D

D

DICTIONNAIRE UNIVERSEL DE LA FRANCE.

A—F

DICTIONNAIRE
UNIVERSEL
DE LA FRANCE.

A—F

DICTIONNAIRE UNIVERSEL DE LA FRANCE ANCIENNE ET MODERNE, ET DE LA NOUVELLE FRANCE.

TRAITANT DE TOUT CE QUI Y A RAPPORT:

OIT GEOGRAPHIE, ETYMOLOGIE, TOPOGRAPHIE, HISTOIRE, Gouvernement Eccleſiaſtique, Civil, & Militaire; Juſtice, Finance, Commerce, ou Curioſité.

DANS LEQUEL ON TROUVERA,

ES NOMS, LA SITUATION, ET LA DESCRIPTION de toutes les Provinces, Fleuves, Rivieres, Villes, Bourgs, Villages, Paroiſſes, & Communautez du Royaume.

ET SUR CHAQUE LIEU:

E NOMBRE DES HABITANS, LEURS MOEURS, COUTUMES, & Negoces particuliers. Les Archevêchez, Evêchez, Abbayes, Prieurez, Chapitres, Cures & leur revenu. Les Pairies, Duchez, Principautez, Marquiſats, Comtez, Vicomtez, Baronies, Siries, Châtellenies, & autres Fiefs conſidérables. Les Gouvernemens, leur étenduë, & leurs Officiers. Les Conſeils Royaux, Parlemens, Chambres des Comptes, Cours des Aydes, Preſidiaux, Bailliages & autres Juriſdictions, avec leurs Reſſorts. Les Forêts, Mines, Minieres, Eaux-Minerales; & autres Matieres intéreſſantes.

TOME PREMIER.

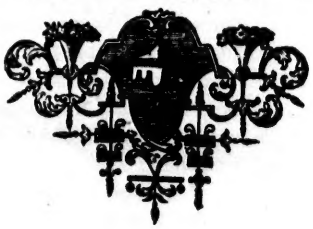

A PARIS,

Chez { SAUGRAIN, Pere, Quai des Auguſtins, près la ruë Giſt-le-Cœur.
la Veuve J. SAUGRAIN, au milieu du Quai de Gêvres, à la Croix-Blanche.
PIERRE PRAULT, à l'entrée du Quai de Gêvres, au Paradis.

M. DCC. XXVI.

AVEC APPROBATION, ET PRIVILEGE DU ROY.

DICTIONNAIRE
UNIVERSEL
DE LA FRANCE
ANCIENNE ET MODERNE,
ET DE LA NOUVELLE FRANCE

R
DE
35
D5

TOME PREMIER

A PARIS,
SAUGRAIN, Rue, Quai des Augustins,
près la rue Gît-le-Cœur.
la Veuve J. SAUGRAIN, au milieu du Quai de Gêvres,
à la Croix-Blanche.
PIERRE PRAULT, à l'entrée du Quai de Gêvres,
au Paradis.

M DCC XXVI

AVERTISSEMENT DES LIBRAIRES.

QUOIQUE notre Nation ait déja dans ſa Langue un grand nombre de Dictionnaires ſur beaucoup de Matieres différentes, nous ne craignons pas neanmoins d'aſſurer qu'elle avoit encore un très-grand beſoin de celui que nous avons ici l'honneur de lui préſenter ; & nous pouvons même dire que c'eſt proprement elle qui nous en a tracé le plan, & qui par le déſir qu'elle a témoigné d'en voir l'exécution, nous a inſpiré l'audace de l'entreprendre. Quelque eſtime qu'elle ait fait de notre Dénombrement de la France, dont elle a en aſſez peu de tems épuiſé deux Editions, l'une *in-douze*, & l'autre *in-quarto*, on nous marquoit pourtant de toutes parts que la diviſion du Royaume par Généralitez, & par Elections ou Recettes, que nous y avions ſuivie, étoit peu commode, à cauſe qu'on n'y trouve pas aſſez facilement les Lieux qu'on cherche ; que l'ordre alphabetique eſt le ſeul qui convient à ces ſortes d'Ouvrages ; que d'ailleurs nous nous étions trop bornez dans celui-là qu'on pouvoit rendre d'une bien plus grande utilité, & que, pour faire le plaiſir entier, il falloit donner dans cet autre ordre tout le détail de la France ſelon ſes trois divers Gouvernemens, l'Eccleſiaſtique, le Civil & le Militaire, dont la connoiſſance étoit d'un continuel uſage.

En effet quoi de plus néceſſaire à des François qu'un Recüeil où ils trouveroient ſans peine l'état de chaque Province, de chaque Pays, de chaque Lieu, & même de chaque Communauté du Royaume, dont ils voudroient s'inſtruire ; d'y voir les noms François & Latins anciens & modernes des mêmes Lieux, ceux des ſimples Hameaux, des Forêts, des Rivieres, des plus petits Ruiſſeaux ; la deſcription de ces Lieux, leur ſituation, le nombre de leurs habitans, les différentes Juriſdictions dont ils reſſortiſſent, les qualitez de leur terroir, & de ce qu'il produit ; leur Commerce, leurs Foires, leurs Marchez ; les Egliſes Séculieres & Régulieres, leurs ſaints Patrons, les Benefices qui y ſont attachez, leurs revenus, leurs Fondateurs, ceux à qui la Préſentation en appartient ; les Maiſons Religieuſes, les Hôpitaux, les Colleges : enfin les Domaines de la Couronne, les Terres Nobles, les Seigneurs qui les poſsédent, & autres ſemblables particularitez, ſur leſquelles on ſe trouve ſans ceſſe en défaut dans les occaſions où l'on auroit intérêt d'en être bien informé ? Aſſûrément il n'y a perſonne en place qui ne voulût avoir un tel Dictionnaire. Il convient également à l'Homme d'Eſtat, à l'Homme de Guerre, aux Eccleſiaſtiques, aux Magiſtrats, aux Financiers, aux Negocians, aux Voyageurs, à ceux qui ne cherchent qu'à orner leur eſprit, & même aux Savans, qui faute de ce ſecours, ne peuvent ſouvent démêler entre les Lieux de même nom, ceux dont il eſt fait mention dans les anciens Hiſtoriens, & dans les vieilles Chartes.

C'eſt donc ſur cette riche idée, & qu'on trouve en partie dans la Bibliotheque Hiſtorique de France, par le P. Le Long, page 965. que nous avons travaillé. Mais cependant nous n'avons garde de nous flater de l'avoir déja parfaitement remplie : nous convenons au contraire qu'il y auroit encore de la matiere pour un très-ample Supplément, & nous pouvons ſeulement aſſurer que ce n'eſt point notre faute, ſi nous n'avons pas porté ce Dictionnaire à une plus grande perfection, quoique pourtant nous ayons pleinement ſatisfait à nôtre engagement envers le Public, par

les trois Volumes que nous lui donnons, & que nous lui avions ſimplement promis, lorſque nous lui communiquames nôtre Projet.

Comme il faut être du Pays même dont on a à faire l'hiſtoire, pour y bien réuſſir, nous avions fait imprimer plus de vingt mille Memoires diviſez par articles, qui ont été envoyez dans les Paroiſſes du Royaume, afin que les perſonnes intelligentes de ces Lieux, priſſent la peine de marquer elles-memes ſur chaque article, ce que nous ſouhaitions de ſçavoir : mais il nous en eſt revenu très-peu, quelque facile qu'il fût de les remplir ; encore ne nous y a-t'on répondu que fort légérement ; & il n'y en a eu qu'un très-petit nombre où on l'ait fait d'une maniere ſolide. Cependant ne pouvant nous perſuader que ce ſoit par indifférence qu'on a négligé de rendre ce ſervice au Public, nous oſons eſpérer que lorſqu'on aura vû dans ce Dictionnaire l'uſage que nous faiſons de ces Memoires, on nous donnera volontiers la ſatisfaction dont il s'agit, puiſqu'elle tournera toute entiere à la gloire des Lieux en faveur deſquels on aura dreſſé les Memoires qui nous manquent.

Ainſi, après cet Avertiſſement nous en mettrons deux ; l'un par demandes & réponſes, & l'autre tout rempli, afin qu'ils puiſſent ſervir de modéles à ceux qui approuveront nôtre deſſein.

Du reſte nous ne prétendons point, par-là, reſtraindre la bonne volonté des Perſonnes habiles, qui ſeroient diſpoſées à nous accorder de plus grandes inſtructions, & principalement pour les Villes & les autres Lieux conſidérables. Elles peuvent voir par pluſieurs articles de ce Dictionnaire, qui ſont aſſez étendus, que nous profiterons toujours avec plaiſir de ce qu'ils voudront bien nous en apprendre qui convienne au ſujet, & qu'il y en a même quelques-uns où nous avons laiſſé exprès de certaines choſes qui ne ſont pas de nôtre plan, parce qu'elles ne ſe trouvent point encore ailleurs, & qu'elles nous ont paru mériter d'être connuës. Nous avons mis les noms de ceux qui ont bien voulu nous fournir des Memoires, quand ils nous l'ont permis ; mais beaucoup nous l'ont défendu.

Monſieur le Beuf, ſavant Chanoine & Souchantre de l'Egliſe d'Auxerre, qui compoſe l'Hiſtoire des Evêques & des Comtes de cette Ville, a promis d'y joindre une Notice de tous les Lieux du Diocèſe d'Auxerre, faite ſelon la même idée que ce Dictionnaire ; & ſi les Hommes habiles des autres Diocèſes imitoient ſon exemple, comme il ſeroit fort à déſirer, ce ſeroit alors qu'on auroit une Notice générale de tout le Royaume auſſi parfaite qu'on la peut eſpérer ; car ce qui viendra d'une ſi bonne main, ne ſçauroit manquer d'être très-exact, M. le Beuf ayant vû tous les Titres de ſon Pays.

Nôtre Dénombrement de la France, qui nous a ſervi de Canevas, ne comprenant point : Boulonois, le Pays Conquis & Reconquis, le Comtat Venaiſſin, la Principauté de Dombes, ni les Duchez de Lorraine & de Bar, nous les avons ajoutez dans ce Dictionnaire ; mais avec cette différence, que nous avons mis ſéparément en Appendice le Comtat & les Pays ſuivans, auſquels nous avons auſſi joint la Nouvelle France, les Iſles & les autres Colonies Françoiſes, afin qu'on eût un Corps complet de tout ce qui appartient au Royaume, ou qui y eſt enclavé. Nous aurions neanmoins pû confondre le Duché de Bar & la Principauté de Dombes avec les autres Pays de France, puiſque celui-là eſt un ancien Fief mouvant de la Couronne, qui reſſortit toujours du Parlement de Paris ; & que quoique celle-ci ſoit poſsédée en toute Souveraineté, elle eſt pourtant toujours ſujette à l'hommage envers nos Rois : mais nous avons crû que l'on ſeroit plus ſatisfait de les avoir en particulier.

On ſera peut-être ſurpris de ce qu'il y a beaucoup de Lieux dont nous n'avons point rapporté les noms Latins, nonobſtant qu'il n'eût pas été trop difficile de les trou-

ver pour la plus grande partie, n'y ayant ſouvent qu'à en latiniſer les noms François ; mais nous n'avons voulu rien haſarder de nous-mêmes là-deſſus. Chacun ſait que lorſque les noms de Lieu ſont d'origine Latine, les noms Latins modernes ſont preſque toujours tirez des noms François, & que ce ſont ceux-ci qui viennent des anciens noms Latins. Ainſi les noms d'*Aubigny*, *Marcilly*, *Marigny*, *Taſſilly*, *Torigny*, *Verigny* ont été formez des anciens noms Latins *Albiniacum*, *Marcilliacum*, *Mariniacum*, *Taſſiliacum*, *Toriniacum*, & *Veriniacum*, qui ſignifient *demeures d'Albinus*, de *Marcellus* ou *Marcillus*, *&c.* & qui étant autant de noms Romains, font voir l'antiquité des Lieux qui en ſont dénommez. Mais les noms Latins modernes *Albigneium*, *Marcilleium*, *&c.* ont au contraire été formez des noms François *Aubigny*, *Marcilly*, *&c.* ou plûtôt *Aubigney*, *Marcilley*, *&c.* comme on parle encore en pluſieurs Provinces ; & il n'y a que celles d'au-delà de la Loire où l'on ait conſervé les anciens noms Latins de ces Lieux, parce que leurs noms François en ont auſſi conſervé toute l'origine ; car on y dit *Aubignac*, *Marcillac*, *&c.* De *Querneto* eſt venu *Queſnai*, *Cheſnay*, *Cheſnaye*, dont enſuite s'eſt formé *Cheſnaium*, *Canaium* ; & de *Manſionile* ou *Manile* on a fait *Meſnil*, qui par retour a produit *Meſnillum*. Ce mot de *Meſnil*, qui entre dans la compoſion de tant de noms de Lieu, y eſt quelquefois fort abrégé ; comme par exemple dans ceux de *Meshareng*, de *Mesheudin*, de *Meſguillaume*, de *Meſdavid*, qu'on exprime dans les titres Latins par *Meſnillum*, ou *Manſio Harenghi*, *Heudini*, *Guillelmi*, *Davidis* ; & en d'autres noms il eſt même entiérement retranché : en ſorte qu'il faut le ſous-entendre, comme dans les noms d'*Aubry le Pantou*, & du *Renouard*, qui ſont des Paroiſſes du Diocèſe de Liſieux, dont les noms Latins dans les Chartes ſont *Meſnillum*, ou *Manſio Alberici*, *Renuardi*.

Quand ce ſont des noms purement barbares, tels que *Beton*, *Ceton*, *Dolon*, *Moitron* ; ou *Aſnebec*, *Briquebec*, *Caudebec*, *Orbec*, Lieux du Maine & de Normandie, il eſt manifeſte qu'on n'a auſſi qu'à leur donner une terminaiſon Latine, pour marquer leurs vrais noms Latins ; ou bien ils auroient été beaucoup adoucis par l'uſage, comme ceux de Creil, *Credolium*, de Craon, *Credonium*, de Vandeuvre, *Vendopera*, qu'on ne devineroit pas ſi aiſément. Mais d'ailleurs il y en a beaucoup que les anciens Ecrivains Latins ne latiniſoient point dans l'ordinaire ; ce qu'on voit ſur tout pour ceux qui ſont terminez en *ot*, & qui ſont ſi communs dans le Pays de Caux, où l'on trouve *Ancetot*, *Bonnetot*, *Eſpretot*, *Feüilletot*, *Gonnetot*, *Hotot*, *Laitot*, *Montot*, *Pretot*, *Routot*, *Saſetot*, *Tutot*, *Valetot*, *Yvetot* ; & pluſieurs autres.

Il eſt bon encore de remarquer qu'il n'eſt pas toujours sûr de s'en rapporter aux Anciens pour les vrais noms Latins des Lieux, parce qu'ils n'en ont quelquefois pas ſçû la ſignification, & que d'autres fois ils ont pris plaiſir à leur attribuer une origine Romaine, quelque barbares qu'ils fuſſent ; car c'eſt ainſi, comme l'a obſervé le ſavant M. Huët Evêque d'Avranches, dans ſon Livre des Origines de la Ville de Caën ſa patrie, qu'Orderic Vital Hiſtorien du XII. ſiecle, a traduit le nom de *Veules*, dans le même Pays de Caux, qui en ancien Saxon ſignifie *des Fontaines*, par le mot de *Vetulis*, ſuppoſant qu'il ſignifioit de *vieilles* perſonnes ; & que l'on a converti *Cadomum*, Caën, en *Caii Domus*, & *Chereſburgum*, Cherbourg, en *Cæſaris Burgum*, afin de pouvoir donner des Céſars pour Fondateurs à ces deux Villes. Le même Prélat, qui avoit une ſagacité merveilleuſe pour trouver les étymologies des noms de Lieu, en a donné beaucoup dans ce Livre des Origines de Caën, & nous ne pouvons mieux faire là-deſſus que d'indiquer un ſi bon guide à ceux de nos Lecteurs qui en auroient beſoin.

Au ſurplus comme il n'eſt pas poſſible dans un ſi grand détail qu'il ne ſe ſoit gliſſé pluſieurs mépriſes, nous ſupplions très-humblement ceux qui en découvriront de vouloir bien nous les faire connoître, afin que nous les puiſſions corriger.

MODELE PAR DEMANDES ET RE'PONSES.

DEMANDE. *Le nom du Lieu en François, écrit correctement.* RE'PONSE. Concorſaut. *D. S'il ſe peut en Latin. R. Concordia Saltus. D. De quelle Province? R.* De Berry. *D. Eſt-ce Ville, Bourg, ou Village? R.* Petit Bourg. *D. Sur quelle Riviere ou Ruiſſeau, s'il y en a? R.* Sur la Grande Saudre. *D. A quelle diſtance des Villes ou Bourgs les plus proches? R.* A une lieuë de Bourges du côté de Paris, cinq de Gien ſur la Loire, & deux de la Ville d'Aubigny ſur Nere. *D. De quel Diocèſe? R.* De Bourges. *D. De quel Gouvernement? R.* De Berry. *D. De quel Preſidial? R.* De Bourges. *D. De quel Bailliage ou Prevôté? R.* Du Bailliage Général du Berry, cependant du reſſort du Siege Royal établi à Concorſaut, qui fait partie du Bailliage de Berry. *D. De quelle Coûtume? R.* De Loris pour les Fiefs, & de Berry pour les Rôtures. *D. De quelle Intendance ou Généralité? R.* De Bourges. *D. De quelle Election ou Recette? R.* De Bourges. *D. De quel Grenier à Sel? R.* De Gien. *D. Combien de Feux ou Chefs de Familles? R.* Soixante & dix dans toute la Paroiſſe; ſçavoir cinquante-deux dans le Bourg, & dix-huit à la campagne, qui habitent les maiſons écartées du Bourg. *D. La Taille y eſt-elle réelle ou perſonnelle? R.* La Taille y eſt perſonnelle. *D. Le revenu de la Cure, environ, & qui en eſt le Collateur ou Patron? R.* Le revenu de la Cure eſt de cinq cens livres, année commune; les Benedictins de l'Abbaye de S. Sulpice de Bourges ſont Collateurs de cette Cure. *D. Y a-t'il Annexe, Hameau ou Ecart qui en dépendent? R.* Il y a dix-huit Domaines, tant Métairies que petites Fermes, écartez du Bourg, & en differens cantons de la Paroiſſe. *D. La nature du terroir, comme Bleds, Vignes, Prez, Forêts, Bois, Mines, Minieres, & Eaux Minerales? R.* Le terroir eſt froid, humide & difficile à cultiver; il y en a une partie en bruyeres & pacages, une autre en prez, & l'autre partie en terres labourables: les meilleurs rapportent quelque froment, mais la plûpart du ſeigle. *D. Y a-t'il Abbayes, Prieurez, Commanderies, &c. Convens d'Hommes ou de Filles; le nom, l'Ordre, & à peu près leur revenu? R.* Il n'y a aucune Abbaye ni Commanderie, mais ſeulement un Prieuré à la nomination de l'Abbé de S. Satur, & trois Chapelles ſituées hors du Bourg, en trois endroits differens. Elles ſont éloignées du Bourg d'environ ſoixante à ſoixante & dix pas. La premiere ſe nomme la Mere-Dieu, & a de revenu trois cens livres; c'eſt où eſt le Prieuré. La ſeconde, ſainte Anne, qui produit au Chapelain cinquante livres, & la troiſiéme, S. Michel, qui n'a que douze livres de rente. Le Seigneur de Concorſaut y nomme. Il y en avoit encore une quatriéme ſans revenu, dédiée à S. Maur; mais elle eſt tombée. *D. Y a-t'il Maladreries ou Hôpitaux? R.* Il n'y a ni Maladreries, ni Hôpital. *D. Le nom du Seigneur Haut-Juſticier, s'il y en a. R.* Il n'y en a point préſentement; le Legataire univerſel de feu M. le Comte d'Angennes, & les heritiers de feu Madame de la Hautonniere ſa ſœur, ſont en litige au ſujet de cette Terre. *D. La Seigneurie eſt-elle Fief de Dignité, comme Principauté, Duché, Marquiſat, Comté, Baronie, ou ſimple Fief? R.* La Seigneurie eſt une Châtellenie, qui releve du Roy à cauſe de ſa groſſe Tour de Bourges. Cependant les derniers Seigneurs de cette Terre ont pris la qualité de Comtes, à cauſe que l'Engagement de la Juſtice Royale du même Lieu porte que le Roy ne pourra la retirer qu'en donnant aux Seigneurs de Concorſaut une Terre de huit cens livres de rente, portant titre de Comté. *D. Quel eſt le Commerce principal? R.* Il n'y a aucun Commerce. *D. Y a-t'il Foire? quand? combien dure-t'elle? R.* Il y a ſeulement par an deux Foires de beſtiaux, qui ne durent qu'un jour. La premiere, le lendemain de la Trinité: la ſeconde, le lendemain de la S. Simon S. Jude. *D. Y a-t'il Marché, quel jour? Manufactures, Verreries, Forges? R.* Il n'y a ni Marché, ni Manufacture, ni Verrerie, ni Forges. *D. Où ſe conſomme ce qui ſe fabrique dans le Lieu? R.* Toute la Fabrique de ce Lieu ne conſiſte qu'en Toiles de ménage que peuvent faire trois Tiſſerans, & qui ſont ſeulement pour l'uſage des habitans. *D. A quelle Ville ou Bourg faut-il adreſſer par la Poſte les Lettres pour ce Lieu? R.* A Aubigny ſur Nere.

Enfin ce qu'il y a d'intéreſſant & de curieux, comme les choſes remarquables qui y ſont arrivées, le Genie, les Mœurs, l'Induſtrie, les Fêtes & Ceremonies particulieres. Et des détails plus étendus ſur les Villes, Bourgs, Lieux, & Sujets conſiderables.

MODELE REMPLI, ET SUIVI.

JUSSY, *Juſſiacum*, dans la haute Picardie, eſt un Village ſitué dans une belle plaine, d'où l'on découvre S. Quentin, Ham, S. Simon, Duché; & dix Villages. Il eſt à deux lieuës de la Riviere d'Oiſe, & à une de la Somme; à quatre lieuës de S. Quentin, deux bonnes de Chauny, de Ham, de la Fere, & à une de Genlis, Marquiſat. Ce Lieu eſt du Diocèſe de Noyon, du Gouvernement de Ham, du Preſidial de Laon, du Bailliage & Coûtume de Chauny, de l'Intendance de Soiſſons, Recette de Noyon, du Grenier à Sel de S. Quentin. Il a environ 445 habitans. La Taille y eſt perſonnelle. La Cure vaut, bon an mal an, mille livres. Elle eſt à la Collation de l'Abbaye de S. Eloy-Fontaine. De cette Paroiſſe dépendent le Hameau nommé Camas, & la Cenſe appellée Bray, où ſe trouve le Treu ou Trou de Bray, connu pour avoir été autrefois une fameuſe retraitte à Voleurs. Le terroir porte du bled méteil, & un peu de bois & de prez. M. François de Sens de Barizy, de la Maiſon de Motty, en eſt Coſeigneur avec l'Abbé de S. Nicolas aux Bois, & l'Abbé de S. Eloy-Fontaine. Le commerce de Juſſy eſt de labourer, charrier, & filer du lin. Les Lettres s'adreſſent à S. Quentin pour Juſſy. La ſeule remarque ſur ce Lieu, c'eſt qu'à une demi-lieuë de là s'eſt donnée la fameuſe Bataille de S. Laurent.

INTRODUCTION
AU
DICTIONNAIRE
DE LA FRANCE.

DE LA FRANCE EN GENERAL.

QUOIQUE la France ſoit un des grands Royaumes de l'Europe, elle eſt cependant moins conſidérable par ſon étenduë que par ſes autres avantages ; ſur tout par ceux de ſa ſituation, la fertilité de ſes terres, le grand nombre & les belles qualitez de ſes habitans. La température de ſon climat eſt des plus favorables ; elle ne manque d'aucune des choſes néceſſaires, ni même agréables à la vie ; elle abonde en tout ce qui peut ſervir aux plaiſirs & aux délices de ſes habitans. Ces grands avantages ont toûjours fait convenir les perſonnes judicieuſes, de telle Nation qu'elles ayent été, que la France eſt à l'égard des autres Royaumes d'Europe, ce que l'Europe eſt elle-même à l'égard des autres parties de la terre ; en un mot c'eſt elle qui donne le branle des affaires, ſoit commerce ou interêts d'Etat, à tous les autres Royaumes d'Europe.

Ce Royaume renferme aujourd'hui la plus grande partie des Pays connus autrefois ſous le nom de Gaules, dont les premiers Peuples que l'on connoiſſe, ſe nommoient Celtes & Gaulois, ſous leſquels noms ils ſe ſont acquis une réputation ſi éclatante, par les grandes conquêtes qu'ils ont fait dans les différentes contrées de l'Europe & de l'Aſie, que l'on ne peut ſe diſpenſer de dire ici quelque choſe de ces anciens Peuples, dont deſcendent ceux d'aprésent, qui n'ont changé de nom que par l'union qui s'en eſt faite avec les François, après la conquête que ces derniers ont faite de ces contrées, dans le cinquiéme & le ſixiéme ſiécle de l'Egliſe.

L'Hiſtorien Joſeph, Euſtathe d'Antioche, S. Jerôme, l'Auteur de la Chronique d'Alexandrie, & pluſieurs autres Auteurs des plus reſpectables, nous apprennent que ces Peuples ſont des deſcendans de Gomer, dont le Prophéte Ezechiel, Chap. 38. inſinue la demeure vers l'Aquilon ; d'où ils ſeroient venus à travers les terres chercher ces belles contrées, dont ils auront été du nombre des premiers poſſeſſeurs, & les fondateurs de cette redoutable Nation. Quelques-uns fondez ſur cette opinion, en veulent inferer que ce ſont les mêmes que les Grecs ont depuis nommez Titans, fils de la terre, à cauſe que leur taille étoit au-deſſus de celle des Peuples de la Grece. Ce ſyſtême pourroit être appuyé de ce que ces Titans venoient du Nord, & que la tradition conſervée chez les Gaulois, au tems même de Jules Céſar, tenoit qu'ils deſcendoient de *Dis* ou *Pluton* ; à qui en effet ſelon le ſentiment commun des Mithologiſtes, échut en partage la partie occidentale du Monde.

Quoiqu'il en ſoit, le premier nom ſous lequel ces Peuples ſont connus dans l'Hiſtoire, eſt celui de *Celte*, que le Pere Pezron derive de celui de *Celta*, qui ſignifie puiſſant, brave, guerrier ; & que d'autres derivent de Κελης, qui dans leur Langue ſignifie un cheval de combat, & ſouvent le Cavalier même. C'étoit la marque ordinaire des Monnoyes Gauloiſes, tant à cauſe de l'inclination naturelle que ces Peuples ont toûjours eu pour ces animaux, qu'à cauſe que ces terres en nourriſſoient un très-grand nombre ; & auſſi pour deſigner la paſſion ſinguliere de ces Peuples pour la guerre.

Les Celtes ne ſe ſont pas moins rendus illuſtres ſous ce nom, que n'avoient fait auparavant les Gomeriens leurs peres ſous celui de Titans, ſi l'on peut croire que ce ſoient les mêmes. S'étant extrêmement multipliez, ils ſe trouverent trop ſerrez dans leur demeure, compriſe entre le Rhin, l'Ocean, la Méditerranée, les Pyrenées & les Alpes. Ils franchirent ces bornes, qu'il ſembloit que la nature leur avoit établies, ſe répandirent dans divers autres parties du Monde, & y firent des éta-

bliſſemens conſidérables : les uns paſſerent en Eſpagne, où s'étant unis avec une partie des Iberiens, ils donnerent à la contrée qu'ils occuperent, le nom de Celtiberie ; quelques-uns même allerent plus avant, & pénétrerent juſqu'aux côtes de la Luſitanie ; d'autres traverſerent la mer, & firent ſe jetter dans l'Iſle d'Albion, où les Romains en ont retrouvé quelques Colonies. Le nombre des Celtes augmenta conſidérablement ; Ambigat leur Roy, & qui faiſoit ſa réſidence à Alvaric, reſſentant toute la difficulté qu'il y a à gouverner une multitude confuſe de peuple, permit à Belloveſe & à Sigoveze ſes neveux, de tenter de nouveaux établiſſemens à la tête de ceux qui voudroient les ſuivre. Ce grand evenement arriva du tems que Tarquin l'ancien regnoit à Rome vers l'an 164. Sigoveze pénetra par la forêt d'Hercinie, dans la Germanie : établit de fortes Colonies dans les Pays qui forment à préſent les Etats de ceux de Bohéme, &c. & paſſa beaucoup plus avant. Belloveſe franchit les Alpes, & ouvrit à ceux qui le ſuivirent le chemin à la conquête de Rome, que la réſiſtance ſeule du Capitole fit échapper à leur domination. D'autres pénétrerent juſqu'en Grece & en Thrace, occuperent Bizance, paſſerent le Boſphore, s'emparerent d'une partie de l'Aſie mineure, à laquelle ils donnerent le nom de Galatie, formé de *Ga-hael-hait*, mots Celtiques qui ſignifient conquêtes ; & firent pluſieurs autres expéditions éclatantes, dont les unes leur réuſſirent, & quelques autres leur furent fatales ; mais ne leur acquirent pas moins la réputation d'être la terreur des autres Nations.

Les différentes Colonies établies par ces Peuples, dans leurs diverſes irruptions, ont fait donner le nom de Celtes aux Peuples de l'Iberie, de la Germanie, & même de l'Iſle d'Albion.

Les grands établiſſemens que les Celtes firent dans l'Italie à différentes repriſes, les firent connoître des Romains, dont la République commençoit à s'augmenter ſur les ruïnes des Peuples leurs voiſins ; ils en devinrent même la terreur, & peu s'en fallut qu'ils n'étouffaſſent cette République dans la naiſſance de ſon accroiſſement. Ces derniers les nommerent *Gaulois*, du nom de *Gaule*, que les Celtes avoient donné à la partie de l'Italie, dont ils venoient de s'emparer, des mots Celtiques *Ga-hael*, qui peuvent ſe rendre en François, *Pays conquis* ; & ces mêmes Romains donnerent le même nom aux Peuples, dont ceux-ci étoient ſortis. Ce ſentiment ſemble être appuyé par Jules Céſar, qui dit au commencement du premier Livre de ſes Commentaires ces Peuples s'appelloient *Celtes* en leur Langue, & que les Romains les nommoient *Gaulois*.

La premiere diviſion des Gaules peut ſe faire en Gaule ou Celtique propre, & en Conquêtes des Celtes. L'on dira un mot de cette derniere partie, avant que d'entrer dans le détail de la premiere. Les Conquêtes des Celtes prenoient différens noms ſelon les contrées dont elles faiſoient partie ; l'on nommoit Celtiberie la partie de l'Iberie où ils s'étoient établis. L'on pourroit appeller Galloſcithie, cette vaſte étenduë de Pays compriſe depuis la forêt Noire juſqu'en Moſcovie & juſqu'au bord du Boriſthene ; telle étoit la ſituation de pluſieurs Nations de Celtes, ſelon Strabon : *Sunt trans Rhenum Nationes & Celticæ & Germanicæ uſque ad Baſtarnas & Tirbegetas, & Boriſtheni adjacentes oræ, quæ inter hanc, & Tanaim & Paludis oſtium Meotidis locantur.* L'on peut appuyer encore cette opinion du témoignage de Dion, d'Herodote, de Diodore, d'Appien & d'Ariſtote. L'on croit même trouver beaucoup de rapport entre les noms de différens Peuples de Germanie, avec ceux des principaux Celtes ; toute la différence paroiſſant conſiſter dans celle du Dialecte des Langues. Les conquêtes que les Celtes avoient faites dans l'Aſie mineure, s'appelloient Galatie ou Gallogrece. Enfin la partie de l'Italie qu'ils en avoient conquiſe, s'appelloit Gaule Ciſalpine, à cauſe de ſa ſituation entre les Alpes & la ville de Rome. L'on ne ſubdiviſera point ces quatre contrées, parce qu'elles ſortent de nôtre ſujet, & l'on s'appliquera uniquement à ce qui regarde la Gaule Tranſalpine.

La Gaule Tranſalpine ou Ulterieure, propre pays des Celtes, étoit ainſi nommée par les Romains, parce qu'elle étoit à leur égard au-delà des Alpes. L'on a déja dit ci-deſſus qu'elle étoit enfermée entre l'Ocean, la Méditerranée, les Pyrenées, les Alpes & le Rhin. Le peu de connoiſſance que les Romains avoient de cette contrée, avant qu'ils euſſent ſoumis la Gaule Ciſalpine, ne permet que de faire une ſimple mention des principaux de ſes Peuples ; c'eſt-à-dire, de ceux qui s'étoient le plus diſtinguez dans les excurſions qu'ils avoient faites dans les contrées mentionnées ci-deſſus : tels étoient les *Bituriges*, qui paroiſſent avoir tenu les rênes du Gouvernement pendant quelque tems, puiſqu'Ambigat Roy des Celtes réſidoit à *Avaricum*, même avant ces courſes ; les *Arverni*, les *Volcæ Tectoſages*, les *Boii*, les *Lingones*, les *Senones*, les *Cenomani*, les *Santones*, les *Veneti*, les *Turones*, les *Allobroges*, les *Salii*, &c.

Les grands établiſſemens que les Celtes ou Gaulois avoient faits hors de leur Patrie, & dans des Pays très-éloignez, dégarnirent le Pays ; les plus braves périrent dans les expéditions militaires ; & d'un autre côté les Romains s'étant fort aguerris dans les grandes guerres continuelles qu'ils avoient à ſoutenir, & ayant beaucoup augmenté leur domination, il ne fut pas difficile à ces derniers, de vanger ſur les Gaulois les pertes qu'ils en avoient ſouffertes. En effet, ayant cherché querelle à ceux qui occupoient la Gaule Ciſalpine, ils les ſubjuguerent en peu de tems. Les Allobroges & leurs voiſins vinrent de la Gaule propre au ſecours de ceux que les Romains opprimoient ; mais ils ne furent pas plus heureux. D'un autre coté les Marſeillois, Peuples étrangers, qui avoient la guerre avec leurs voiſins, dont ils avoient uſurpé une partie du Pays, ſe trouvant ſerrez de près par les Saliens, appellerent à leur ſecours les Romains, qui ravis de trouver une occaſion qu'ils cherchoient depuis long-tems, de pénétrer dans la Gaule Tranſalpine, en profiterent avec tant de ſuccès, qu'ils en ſoumirent une partie, dont ils formerent la Province Romaine ou Gaule Narbonnoiſe, qui étoit bornée par les Alpes & le Var, qui la ſéparoient de l'Italie, le Rhône, la Gaule libre & la Méditerranée. Les choſes étoient en cet état, lorſque Jules Céſar obtint le Gouvernement de cette Province Narbonnoiſe & de la Gaule Ciſalpine, vers l'an du monde 3946. environ cinquante-quatre ans avant l'Ere Chrétienne. Pour lors l'on diviſoit la Gaule Tranſalpine en *Gaule Comata*, que l'on rend ordinairement par Cheveluë & Gaule *Bracchata*, ou *Portebraye*. Cette derniere étoit la Province Romaine. Les principaux Peuples de cette partie étoient les *Allobroges*, dont le terrain comprenoit ce qui forme à préſent les Diocéſes de Vienne, de Grenoble & de Genéve ; les *Segalauni*, ceux du Diocéſe de Valence ; *Caturiges*, ceux des Diocéſes d'Ambrun & de Gap ; *Vocontii*, le Diocéſe de

Die ; *Cavares*, le Comtat Venaiſſin ; *Salii*, ceux de la baſſe Provence ; les *Volca*, tant *Tectoſages* qu'*Arecomici*, la plus grande partie du Languedoc.

La Gaule Chevelue étoit alors diviſée en trois Contrées, Gaule Celtique, Gaule Belgique & Gaule Aquitanique ; la premiere étoit compriſe entre la Seine, l'Ocean, la Garonne & la Province Narbonnoiſe : c'étoit la plus conſidérable portion des Gaules ; auſſi avoit-elle conſervé l'ancien nom de toute la Region. Ses principaux Peuples étoient les *Bituriges*, les *Arverni* ou Auvergnats ; les *Ædui*, qui comprenoient la plus grande partie de ce qui forme à préſent le Duché de Bourgogne, le Gouvernement du Lionnois, & une partie du Bourbonnois, du Nivernois & de la Champagne ; les *Sequani*, la plus grande partie de la Franche-Comté ; les *Helvetii*, la plus grande partie du Pays des Suiſſes & partie de l'Alſace ; les *Lingones*, partie de la Champagne & de la Bourgogne ; les *Senones*, partie de la Champagne, de la Brie & du Gâtinois ; les *Carnutes*, les trois Diocéſes d'Orleans, de Chartres & de Blois ; les *Pariſii*, ceux de l'Iſle de France ; les *Aulerci*, les Diocéſes de Liſieux, d'Evreux, & partie des Diocéſes de Chartres & du Mans ; les *Unelli*, ceux des Diocéſes de Coutances & d'Avranches ; les *Cenomani*, la Province du Maine ; les *Andecavi*, ceux d'Anjou ; les *Turones*, ceux de Tours ; les *Rhedones*, les *Veneti*, les *Oſiſmii* & les *Curioſolites*, la Bretagne d'aprésent ; les *Pictavi*, ceux du Poitou ; les *Santones*, ceux de la Saintonge & de l'Angoumois ; les *Lemovices*, ceux de Limoges & de la Marche ; les *Petrocorii*, ceux du Périgord ; les *Cadurci*, ceux du Quercy ; les *Rutheni*, ceux du Roüergue ; & les *Gabali*, ceux du Gevaudan.

La Gaule Belgique prenoit ſon nom de ſes Peuples nommez Belges, qui le tiroient eux-mêmes du mot Celtique *Beldgen*, que l'on rend en François par celui de campagne, terrain uni, plaine, &c. Cette partie étoit compriſe entre le Rhin, qui la ſéparoit à l'Orient des Germains, l'Ocean au Nord & à l'Occident, & la Celtique au midi. Ses principaux Peuples étoient alors les *Remi*, qui occupoient la plus grande partie de ce qui forme à préſent la Champagne ; les *Sueſſiones*, le Diocéſe de Soiſſons ; les *Veromandui*, le Diocéſe de Noyon & le Vermandois, les *Bellovaci*, font ceux du Diocéſe de Beauvais, & partie des Diocéſes de Roüen & d'Amiens ; les *Caletes*, ceux du Pays de Caux ; les *Velocaſſes*, les deux Vexins ; les *Ambiani*, la plus grande partie de la Picardie ; les *Atrebates*, ceux du Diocéſe d'Arras ; les *Morini*, les Pays compris dans les Diocéſes de Boulogne, Saint-Omer & Ypres ; les *Nervii*, le Diocéſe de Cambray & le Pays du Haynaut ; les *Menapii*, ceux du Brabant ; les *Aduatici*, la partie de l'ancien Diocéſe de Tongres, qui forme à préſent celui de Namur ; les *Eburones* ou *Tongri*, l'ancien Diocéſe de Tongres, dont le Siége eſt à préſent transferé à Liége ; *Batavi*, Peuples du Comté de Hollande ; *Toxandri*, ceux du Comté de Zelande ; les *Ubii*, ceux du Diocéſe de Cologne ; les *Treveri*, ceux de Trêves ; les *Vangiones*, ceux de Mayence, les *Nemetes*, ceux de Spire ; les *Mediomatrices*, ceux du Diocéſe de Metz ; les *Deuci*, ceux du Diocéſe de Toul, &c.

La Gaule Aquitanique prenoit ſon nom des Gaulois, *Aquitani* ; ces peuples eux-mêmes le prenoient ſelon toute vrai-ſemblance, de ces deux anciens mots Celtiques *Acheit-Anne*, qui déſignent le voiſinage des forêts ; ce qui eſt conforme à la qualité du Pays, qui quoique l'on en ait détruit une grande quantité de forêts, ne laiſſe pas que d'en avoir encore beaucoup plus que les autres Provinces du Royaume : d'autres en tirent l'étimologie de l'abondance des eaux, dont il y a une grande quantité dans la vraie Aquitaine, *ab Aquis*. La premiere étimologie paroît plus naturelle, parce qu'il eſt plus vrai-ſemblable que ce nom ſoit derivé de la Langue Celtique que de la Latine ; & parce que le terme en eſt plus ancien que l'uſage de la Langue Latine dans le Pays, & peut-être même que la connoiſſance de ce Pays par les Romains. Cette Contrée étoit pour lors fort reſſerrée entre la Garonne, l'Ocean, les Pyrenées & la Province Narbonnoiſe. Ses principaux Peuples étoient les *Tarbelli*, qui occupoient les Pays qui forment à préſent les Diocéſes d'Acqs, de Bayonne, d'Oleron & de Leſcar, & peut être de Tarbes ; *Convenæ*, ceux des Diocéſes de Comenges & de Conſerans ; *Auſcii*, ceux des Diocéſes d'Auch, d'Aire & de Lectoure ; *Vaſates*, ceux du Diocéſe de Baſas ; *Nitiobriges*, ceux des Diocéſes d'Agen & de Condom. Dans la ſuite ſont venus s'y établir les *Bituriges Vibiſci*, qui ont occupé ce qui forme à préſent le Diocéſe de Bordeaux, des deux côtez de la Garonne.

C'eſt ici la place de dire quelque choſe des mœurs & de la Religion des Celtes ou Gaulois ; l'on n'en fera qu'un precis pour ne pas ſortir de la brieveté, à laquelle on s'eſt obligé. Ils avoient une Langue particuliere, qu'ils ont portée dans toutes les Contrées où ils ont fait des conquêtes ; les Dialectes qu'on en trouve encore dans ces diverſes Contrées & même en France, ſont toûjours reconnoître la Langue mere ou primitive ; & ſi l'on remonte vers les premiers ſiécles, l'on y trouve un plus grand rapport à meſure qu'on y avance, juſques-là qu'on parvient à des tems où les noms des Peuples & des Villes, & les noms propres des hommes ſe rencontrent les mêmes dans toute la vaſte étenduë des Pays occupez par les Celtes : le ſurnom de *Becco*, qui ſignifie Bec de Cocq, donné à *Antonius primus*, natif de Toulouſe, dans Suetone, uſité encore dans le pays & dans les différentes Colonies des Celtes, dans le même ſens, en peut être un exemple entre une infinité, que la brieveté ne permet pas de rapporter ici. L'on croit que cette Langue s'eſt conſervée dans la baſſe Bretagne, & dans le Pays de Galles en Angleterre ; ce qui peut être d'autant plus vrai-ſemblable que ces deux cantons ont été moins ravagez des Nations étrangeres.

Leur Religion approchoit beaucoup de celle des Romains, avant que ces derniers euſſent confondu la leur par la multitude des Divinitez & des uſages des Nations qu'ils avoient ſubjuguées. Ils adoroient les mêmes Divinitez ſous des noms différens, & ils leur donnoient les mêmes attributs ; mais celle à laquelle ils avoient plus de dévotion, étoit le Dieu-Mars ; leur inclination particuliere pour la guerre y contribuoit, cela alloit quelquefois juſqu'à lui conſacrer toutes les dépoüilles qu'ils acqueroient, & ſouvent le faire leur héritier. Les Sacrifices qu'ils faiſoient à Apollon pour la guériſon des Grands, conſiſtoient ſouvent à lui ſacrifier des hommes, qu'ils choiſiſſoient ordinairement parmi les criminels & les eſclaves ; mais quelquefois à leur défaut parmi des gens libres & des innocens, par la perſuaſion dans laquelle ils étoient, que la vie d'un homme ne pouvoit être rachetée que par celle d'un ou de pluſieurs autres, & que c'étoit l'holocauſte le plus agréable aux Dieux. Ces Sacrifices cruels & ſanglans ont donné des idées très-fâcheuſes de ces Peuples, qui peuvent être excuſez

parce que c'étoit l'uſage de la plus grande partie des autres, même les plus policez, tels que les Rhodiens, ceux de Salamine, les Phéniciens, les Carthaginois, les Lacedemoniens : & pour n'en pas faire une plus grande énumération, les Romains eux-mêmes avoient eu d'abord cet uſage, que Numa Pompilius détruiſit chez eux. La Prophetie de la mort de N. S. J. C. néceſſaire abſolument pour racheter les hommes, annoncée long-tems auparavant, avec tant & de ſi belles circonſtances, pourroit avoir donné occaſion à ces ſortes de Sacrifices. Leurs funérailles avoient auſſi été ſanguinaires, puiſque Jules Céſar dit qu'il y avoit fort peu de tems qu'ils en avoient retranché le Sacrifice des valets & des principaux vaſſaux des gros Seigneurs; ils n'y avoient conſervé que l'uſage d'immoler toute ſorte d'animaux, &c.

Leurs Philoſophes avoient ſoin de la Religion, des Sciences, & très-ſouvent ils étoient les ſouverains arbitres de leurs différens, & jouiſſoient de toutes ſortes d'immunitez & de privileges; les Sciences dont ils étoient les dépoſitaires & la régularité de leur vie, dont la prudence paroiſſoit dans toutes leurs actions, leur avoient acquis ce crédit immenſe, qui n'a ceſſé qu'après la conquête des Romains. On donnoit ordinairement à ces Philoſophes le nom général de Druïdes, & l'on croit que c'étoit parce qu'ils tenoient leurs Ecoles & leurs Aſſemblées dans les bois. On les diſtinguoit en Sarronides, Bardes, Eubages & Vacies. Les Sarronides étoient deſtinez à l'inſtruction de la jeuneſſe, les Bardes étoient leurs Poëtes : leur fonction étoit de publier les hauts faits de la Nation; & l'on prétend qu'ils joüoient de la Lire avec tant d'art, que s'ils venoient à ſe préſenter dans le moment que deux armées animées l'une contre l'autre étoient prêtes à ſe battre, ils faiſoient, pour ainſi dire, tomber les armes de la main des ennemis mêmes; c'eſt ce qu'en rapporte Diodore de Sicile, au Livre ſixiéme de ſes Antiquitez. Enfin les Vacies étoient revêtus du Sacerdoce, & en faiſoient les fonctions. Leur principale réſidence étoit dans l'Etat des *Carnutes*. L'on veut que ce fût près le Mont des Lieuës, qui y faiſoit le même effet qu'à Rome le Millier d'Or, qu'étoit le terme de toutes les diſtances de l'Empire à la Ville Capitale. Il paroît par quelques monumens qui nous en ſont reſtez, que les différens degrez de ces Philoſophes formoient une eſpece de Hiérarchie.

Comme il n'y a point de Nation, quelque barbare & farouche qu'elle puiſſe être, qui n'ait eu dès ſon origine quelque connoiſſance de la Divinité; il n'y en a point auſſi qui ne l'ait corrompuë & defigurée, par des erreurs que l'ambition & la foibleſſe des hommes ont introduites. Les Savans mêmes qui ont écrit ſelon l'état & les conjonctures des ſiécles, auſquels ils ont vécu, bien loin de s'oppoſer aux opinions vulgaires, ſe ſont piquez de les croire, du moins en apparence, & ſe ſont contentez pour juſtifier à la poſterité, la force & la grandeur de leur genie, & faire voir qu'ils n'avoient point été deçus, de diviſer leur Théologie en trois; dont l'une étoit celle des Poëtes, qui défiguroit la verité par leurs fictions pour lui donner une beauté ſi ſéduiſante, qu'elle a fait regarder aux Peuples ces fictions mêmes comme le fondement de leur Religion; l'autre celle des Peuples, qui étant confirmée par les Loix, obligeoit indifféremment toute ſorte de perſonnes : mais la troiſiéme comme la plus relevée, étoit celle des Sages ou des Philoſophes, qui ne s'acqueroit que par une profonde contemplation de la nature; & celle ci reconnoiſſoit un Eſprit ſouverain qui ſe répandoit par tout l'Univers, & ſe communiquoit aux autres Dieux naturels, qu'ils diſtribuoient en pluſieurs ordres.

Telle a été la Théologie des Druïdes, laquelle n'a point été miſe par écrit, de crainte qu'on ne la profanât en la divulgant, ou que la mémoire des choſes ſaintes ne vînt à ſe relâcher : ce qui eſt cauſe qu'on ne peut en dire qu'aſſez peu de choſes.

Le Dieu Mithra qui eſt le même qu'Apollon ou le Soleil, étoit adoré par les Gaulois ſous les deux ſexes, comme s'ils avoient voulu montrer par-là qu'il ſuffiſoit à la production de chaque eſpece.

Le Myſtere de la Déeſſe Iſis dont le nom, ſuivant la racine Hebraïque, ſignifie une Vierge, a paru ſi conforme à ce qui s'eſt paſſé dans la ſuite des ſiécles, lorſque dans l'expreſſion de la ſainte Ecriture, la terre (qui étoit la Deeſſe Iſis chez les anciens Druïdes) s'eſt ouverte & a mis au jour le Meſſie pour le ſalut des hommes; que quelques Auteurs ne font point de difficulté d'aſſurer après un des ſavans Eſprits du dernier ſiécle, que les Sages Gaulois ont eu quelque connoiſſance du plus profond de nos Myſtéres; ce qui ſe pourroit prouver par la Conſécration de la Chapelle que l'on a trouvée à Chartres ſous cette Dédicace, *Virgini Paritura*. Car ſoit qu'on regarde les Druïdes comme une Secte de Philoſophes, qui s'eſt formée dans le Pays, ou qu'on croye qu'ils ſont venus de dehors, comme quelques-uns l'ont prétendu; il eſt toûjours vrai qu'ils paſſent pour les plus anciens Philoſophes, & pour ceux qui peuvent avoir connu de plus près la création du monde, dont la premiere Hiſtoire n'étoit qu'une Tradition de pere en fils, qu'ils pouvoient avoir appris, auſſi-bien que ceux qui deſcendirent d'Abraham. Si la préciſion qu'on s'eſt propoſée ici le permettoit, l'on pourroit rapporter pour appuyer cette opinion, des choſes qui ont aſſez de rapport à cela; les Hiſtoires étrangeres nous en fourniſſent aſſez. Ils faiſoient pourtant à cette Déeſſe Iſis, les mêmes Sacrifices que les Egyptiens faiſoient à Cerés. Ils la regardoient comme la mere commune de toutes choſes, & c'eſt pour cela qu'ils l'entouroient de mammelles entaſſées les unes ſur les autres, & qu'ils la couronnoient de tours.

Ils adorerent le chêne dont ils ſe ſervoient des feüilles dans leurs Sacrifices, ſelon Maxime de Tyr, ainſi que faiſoient les autres Nations idolâtres, & reconnurent en lui le ſouverain Maître de la nature, ſans lui bâtir aucun Temple. Ce culte étoit venu de ce que les Nations s'étoient figuré que les premiers hommes s'étoient nourris de chair humaine, pendant le régne de Saturne, & que Jupiter avoit changé cette cruelle nourriture en celle du gland; & qu'ainſi le genre humain lui devoit ſa conſervation.

Le Selage, la *Semolus*, & l'Oeuf du Serpent, étoient des choſes ſacrées pour eux; ils faiſoient beaucoup de cérémonies à leur égard, & leur croyoient de grandes vertus.

L'on trouve dans les anciens Auteurs, que les Druïdes pratiquoient des choſes fort extraordinaires pour la Divination : ils attachoient quelquefois leurs victimes à des poteaux, qui étoient deſtinez pour cet uſage, même dans les Temples; puis ils les bleſſoient par derriere, & les faiſoient mourir très-cruellement, toûjours lentement & jamais tout d'un coup, pour avoir tout le tems d'obſerver juſques aux moindres mouvemens qu'elles faiſoient, en perdant leur ſang.

Ils

Ils apprenoient à la jeuneſſe Gauloiſe un grand nombre de vers, qu'il n'étoit pas permis de mettre par écrit, de peur que les Myſtéres de la Religion étant revelez par des Livres, ne fuſſent expoſez à la fauſſe interprétation des ignorans & des libertins; de ſorte qu'ils gardoient quelquefois les enfans de la Nobleſſe & des meilleures Maiſons pendant vingt ans, pour les inſtruire des Dogmes de leur Théologie, & tâcher de les rendre habiles dans les Mathématiques. Ils leur enſeignoient que l'ame étoit immortelle, & qu'il y avoit une autre vie. C'eſt pour cette raiſon qu'ils bruloient & enterroient avec les morts, ce qui leur avoit ſervi pendant la vie, qu'ils remettoient après la mort à faire leurs affaires, à ſe faire payer de leurs dettes, qu'ils prêtoient à leurs amis à certaine uſure, à condition que les rembourſeroient du capital qu'en l'autre monde; & qu'il y en avoit qui ſe jettoient dans le bucher des leurs, pour leur marquer le deſir qu'ils avoient de vivre avec eux.

Ammien Marcellin, qui ſemble avoir voulu caractériſer davantage les anciens Gaulois, dit qu'ils avoient la chair blanche & la tête haute, les cheveux blonds dorez & le regard affreux; qu'ils étoient prompts, querelleux & hauts à la main; & qu'une troupe d'étrangers n'eut oſé en attendre un ſeul quand il étoit en colere, tant ils étoient redoutables; mais ſur-tout quand c'étoit en préſence de leurs femmes, qui ſe méloient hardiment dans leurs querelles, & frappoient à coups de poings & à coups de pieds, auſſi rudement que leurs maris; qu'au reſte leur voix étoit effroyable & ménaçante, lors même qu'ils n'avoient aucun ſujet d'être émûs; qu'ils étoient propres en leurs habits; mais dans l'Aquitaine beaucoup plus qu'ailleurs, n'y ayant point de femme qui ne ſe piquât d'une grande propreté, quelque grande que fût ſa miſere.

La Nobleſſe & les Philoſophes qui vivoient de bonne intelligence, étoient en grande conſidération parmi les Peuples, qui leur obéiſſoient aveuglement, & ne prenoient aucune connoiſſance des affaires. Et comme dans tous les Etats de la Gaule, & preſque dans toutes les Villes, il y avoit deux Factions, dont les Chefs avoient toujours la plus grande autorité; il ſembloit, dit Jules Céſar, qu'on eût introduit cela pour défendre les Peuples contre l'oppreſſion des Grands, parce que chacun avoit ſoin de défendre ceux de ſon parti. On jugeoit du crédit & de la condition d'un homme par ſa ſuite.

Les hommes & les femmes ſe paroient de chaînes, colliers, braſſelets, bagues & ceintures d'or. Ceux qui avoient la ſouveraine puiſſance, ſe diſtinguoient par une Couronne ou Diadéme, enrichie de pierreries.

Le peuple portoit de petits ſayons ou hoquetons, dont il changoit ſuivant les ſaiſons. Les Nobles & les gens de guerre les portoient extrémement courts & ſerrez, brochez d'or & d'argent, & bigarrez de diverſes couleurs. Les Druïdes ſe diſtinguoient par leur chauſſure, ſe ſervant de ſandales ou ſouliers de bois en forme pentagone, que les Etrangers ont appellez *Galloches*.

Les filles choiſiſſoient librement leurs maris, & pour cet effet les peres faiſoient un banquet magnifique, où ils appelloient quantité de jeunes hommes, laiſſant une liberté toute entiere aux filles de choiſir celui qui étoit le plus de leur goût. Elles faiſoient connoître celui qu'elles préféroient en lui donnant à laver avant tous les autres.

Le mari recevant la dot de ſa femme, ajoûtoit une pareille ſomme en argent ou en fonds de terre, & le tout reſtoit au ſurvivant avec les fruits qui en provenoient.

Les maris avoient droit de vie & de mort ſur leurs femmes, auſſi-bien que ſur leurs enfans; le reſpect & l'obéiſſance que les femmes doivent à leurs maris n'étant pas moindre que ceux que les enfans doivent à leur pere.

Les femmes qui étoient accuſées d'avoir empoiſonné leurs maris, étoient miſes à la torture, & lorſqu'elles ſe trouvoient coupables, on les remettoit entre les mains des parens qui les faiſoient mourir cruellement.

Ils plongeoient les enfans dans l'eau froide, au ſortir du ventre de leur mere, & les trempoient à peu près comme le fer & l'acier, pour les rendre plus forts & plus vigoureux. Les maris qui cherchoient à s'éclaircir de la fidelité de leurs femmes, avoient droit ſuivant la coûtume des Peuples qui habitoient le long du Rhin, d'expoſer les enfans qui naiſſoient de leur mariage, ſur un bouclier qu'ils laiſſoient floter à la merci des flots, perſuadez que ce fleuve qui tiroit peut être ſon nom de la pureté de ſes eaux, perdoit les bâtards & rendoit les légitimes à leurs meres, qui les attendoient à certaine diſtance. Les enfans ne paroiſſoient point en public avant qu'ils fuſſent en âge de porter les armes.

Leurs maiſons étoient de figure ronde, conſtruites de bois & de clayes, & couvertes de chaume ou de roſeaux. Celles des grands Seigneurs étoient ordinairement accompagnées d'un bocage & ſur le bord d'une riviere pour prendre le frais en été.

La chaſſe étoit, après la guerre, un de leurs plus ordinaires exercices. Ils ſe ſervoient de fléches empoiſonnées avec de l'if, pour rendre le gibier plus tendre & plus délicat, retranchant les parties que le fer avoit touchées. Ils prenoient leurs repas aſſis ſur des peaux & ſur des tapis.

Ils comptoient par nuits, & non pas par jours comme nous faiſons aujourd'hui. Ils régloient le tems par le cours de la Lune, & non par celui du Soleil. Ils croyoient que le monde céderoit quelque jour au feu & à l'eau.

Les Druïdes connoiſſoient généralement de toutes ſortes de différens; & pour cet effet ils tenoient en certains tems de l'année, une Aſſemblée générale au pays Chartrain, & interdiſoient de leurs ſacrifices ceux qui ne vouloient point ſe ſoumettre à leurs déciſions; après quoi tout le monde les regardoit comme des ſcélerats & des impies, & chacun fuyoit leur rencontre.

On ne s'entretenoit jamais des affaires d'Etat, ſi ce n'étoit dans les Aſſemblées ou Conſeils de guerre, où tous ceux qui avoient droit d'entrer, venoient armez comme s'ils euſſent été prêts d'aller combattre; celui qui arrivoit le dernier de tous étoit mis en piéces.

Ceux qui commandoient le ſilence dans les Aſſemblées, avoient permiſſion de couper une piéce des habits de ceux qui faiſoient trop de bruit, dont ils s'aquittoient ſi bien, que le reſte étoit quelquefois inutile.

Les Femmes étoient de toutes les Assemblées qui se faisoient pour la paix & pour la guerre, & souvent elles accordoient les plus grands différens, se jettant courageusement entre les deux partis, & tâchant d'obtenir par les larmes & par les prieres ce qu'elles n'avoient pû faire par leurs raisons.

Les Loix du Pays ne permettoient pas au Souverain Magistrat d'une Ville d'en sortir pendant sa Magistrature, à moins que ce ne fût pour quelque affaire pressante qui regardât tout l'Etat. Deux personnes d'une même famille n'exerçoient jamais une même Charge ou Magistrature du vivant l'un de l'autre, & ne pouvoient point même être Senateurs ensemble.

Ceux qu'on appelloit Belges avoient cette loüable coutume, qu'ils ne permettoient aux Marchands étrangers de rien vendre dans leurs Etats qui ne fût utile; défendant avec grand soin, & comme une chose très-pernicieuse, tout ce qui pouvoit servir au luxe ou à la mollesse. Ils étoient pourtant si curieux des chevaux étrangers, qu'ils n'épargnoient rien pour en avoir.

Les Gaulois avoient cela de loüable, qu'ils étoient généreux & francs, & qu'ils ne pouvoient souffrir ni le mensonge, ni la supercherie; faisant gloire d'imiter en cela leurs Ancêtres, qui avoient mépriſé la ruse, & ne s'étoient jamais fiez qu'à leur valeur.

Ils étoient curieux jusqu'à ce point, que César a écrit qu'ils avoient coutume d'arrêter les passans pour leur demander des nouvelles; & que le Peuple s'attroupoit dans les Places publiques auprès des Voyageurs & des Marchands, pour s'informer de ce qui se passoit dans les Pays étrangers; déliberant quelquefois là-dessus dans les plus grandes affaires.

On n'estimoit point un homme quand il étoit gras, & les jeunes gens étoient toujours dans l'exercice, pour s'empêcher de le devenir; ceux qui excedoient une certaine mesure, étoient condamnez à une amende pecuniaire. Ils faisoient des vœux, des prieres & des réjoüissances publiques dans certaines occasions.

Le Cheval étoit la marque la plus ordinaire des Monnoyes Gauloises. On trouve cependant sur leurs Monnoyes tantôt des Déesses coiffées à la Gauloise, tantôt le nom de leurs Rois ou Magistrats, tantôt le nom du Peuple qui l'a fait battre, tantôt un Hercules, avec lequel on voit une infinité de Peuples de tout sexe, âges & conditions, qui se laissoient enchaîner, & qui le suivoient sans contrainte. La vieillesse qui paroissoit sur le front de ce Dieu, marquoit que la raison n'est à sa perfection qu'à cet âge.

Il n'y avoit point d'âge ni de condition, si on excepte celle de Druïde & de Philosophe, dans laquelle ils se dispensassent d'aller à la guerre, sur tout quand c'étoit contre les ennemis de l'Etat. Les vieux y alloient d'aussi bon cœur que les jeunes; & nous voyons dans le supplément des Commentaires de Jules César, que Verisque Général de ceux de Reims, quoiqu'il ne pût presque plus se tenir à cheval, à cause de sa vieillesse, ne voulut point s'en exempter. Il y avoit un très-grand nombre d'Archers par toutes les Gaules, prêts à marcher aux premiers ordres. Ils ne se retranchoient point dans leur camp, & combattoient presque sans se couvrir de rien. On bâtissoit les murailles des Villes de pierre & de bois tout ensemble, entrelassant les rangs. C'étoit un crime à ceux qui accompagnoient les grands Seigneurs à l'armée, de les abandonner dans quelque danger que ce fût, & une espece d'infamie de ne point mourir avec eux.

Chacun de ces Peuples formoit alors de petits Etats particuliers, qui avoient différentes especes de Gouvernemens: ils étoient unis par des alliances & confédérations mutuelles; à l'exception de quelques-uns des plus considérables, comme les *Ædui*, les *Sequani* & les *Arverni*, qui pour se disputer la primauté dans les Assemblées générales de la Nation, avoient fait des alliances particulieres, les uns avec les Romains, les autres avec les Germains. C'est cette désunion fomentée adroitement par les Romains, qui leur facilita la conquête de cette vaste Region. Jules César n'y employa que neuf ans; ceux qui lui firent plus de résistance furent les *Bituriges*, les *Arverni*, les *Carnutes*, les *Bellovaci*, les *Nervii* & les *Aduatici*. Les *Parisii*, quoiqu'ils ne fussent pas des plus considérables, ne laissérent pas que de s'acquerir quelque réputation, sous la conduite de Camulogene leur Général, & il fallut toute l'habileté de Labienus pour en venir à bout, même par surprise. En effet, si les Gaulois n'avoient pas mépriſé les ruses de la guerre, & s'ils avoient été plus unis & plus prompts dans leurs expéditions, ils auroient non-seulement conservé leur liberté, mais ils auroient détourné la perte de la liberté de Rome même; car il est constant que si la valeur & l'habileté de Jules César les a subjuguez, non-seulement ils ont contribué contre eux-mêmes, mais ils ont rendu la pareille aux Romains; puisque Jules César n'est redevable qu'aux troupes Gauloises de l'Empire, sous lequel il asservit ensuite sa propre patrie.

Les troubles civils qui suivirent la mort violente de ce premier Empereur de Rome, ayant été assoupis par le bonheur & la valeur d'Auguste, ce second Empereur fit quelque changement dans la division de la Gaule Transalpine; il sépara les *Helvetii*, les *Rauraci* & les *Sequani* de la Celtique, & les unit à la Belgique; il retrancha aussi tous les Peuples situez au-delà de la Loire de la Celtique, & l'unit à l'Aquitaine, dont *Avaricum*, depuis Bourges, devint la Métropole; & ayant établi la Ville de Lion, *Lugdunum*, pour Métropole de la Gaule Celtique, elle en a pris le nom de Lionnoise.

Auguste étant mort, & Tibere lui ayant succedé, Florc & Sacrovir excitérent de grands troubles, & firent tous leurs efforts pour secoüer le joug de l'Empire; mais tous ces troubles furent dissipez, & les Gaules remises en leur devoir. Les Empereurs Caligula & Claude y regnerent assez paisiblement. Celui-ci qui connoissoit l'esprit des Gaulois mieux que tous ses prédécesseurs, les unit à l'Empire par tant de graces & tant de bienfaits, que les Romains n'eurent plus qu'à garder les frontieres & les bords du Rhin. Pour cet effet ils établirent deux corps d'armées, dont l'un gardoit le haut, & l'autre le bas Rhin du côté où la Meuse se jette dans la mer. L'Empire de Neron fut traversé par Julius Vindex, Seigneur Gaulois, descendu des anciens Rois, & qui gouvernoit les Gaules comme Préteur, lequel ne pouvant souffrir les desordres de cet Empereur, leva des troupes sous prétexte du bien public; mais il fut défait par Virginius. Les Gaulois furent tranquilles sous les Empereurs Vespasien, Tite, Domitien, Nerva, Trajan, Adrien, Antonin, Marc-Aurele, Commode &

Pertinax. Les querelles de Septime Severe & d'Albin y causerent une grande division ; mais le parti de ce dernier ayant succombé près de Lion, il se tua lui-même. Alexandre Severe y vint en personne pour défendre la frontiere contre les Germains ; mais il fut tué à Mayence. Ce fut sous l'Empire de Valerien que Chrocus Roy des Allemans, ayant forcé l'armée du Rhin, entra dans les Gaules & fit un grand ravage ; mais ayant été défait & pris dans une bataille, les Gaulois lui firent couper la tête, aprés l'avoir promené par tous les lieux qu'il avoit ruinez. Posthume qui avoit été déclaré Empereur des Gaules par les armées qui étoient sur la frontiére, fit alliance avec Victorin, & s'éleva contre Gallien ; mais il fut tué par Lollien, qui bien-tôt après fut tué par ses Soldats. Victorin n'eut pas un meilleur sort. Victorie sa femme, qu'on appelloit la mere des Garnisons, fit si bien auprès des Soldats, qu'ils déclarerent Tetric son parent, Empereur des Gaules ; mais n'ayant pas assez de fermeté pour soutenir une si grande dignité, il trahit son armée, & se rendit lui-même prisonnier d'Aurelien, qui lui donna le Gouvernement d'une partie de l'Italie. Probus chassa les Nations étrangéres qui venoient fondre sur les Gaules, & permit aux Gaulois de planter des vignes ; ce que Neron & Domitien leur avoient défendu. Proculus & Bonosus qui usurperent le titre d'Empereurs des Gaules, furent tuez par leurs propres Soldats. Pendant le régne de Diocletien, Carausius prit le titre d'Empereur des Gaules, & garda la grande Bretagne sept ans. Constantin associé à l'Empire, ayant chassé des frontiéres des Gaules les Francs & les Allemans, passa les Alpes pour aller combattre le Tyran Maxence, qu'il défit près de Rome. La tranquillité ayant été rétablie par la valeur & la bonne conduite de cet Empereur, il fit une nouvelle division de l'Empire. Voici la division des Gaules à quelques changemens prés, de la part de quelques-uns de ses Successeurs, selon qu'elle nous reste dans la Notice des Provinces.

La Gaule y est divisée en dix-sept Provinces, qui sont cinq Lionnoises, dont la grande Province des Sequaniens, *Maxima Sequanorum*, fait la cinquiéme ; deux Belgiques, deux Germaniques, les sept Provinces, & la Province des Alpes Grecques & Pennines.

Chacune de ces Provinces comprenoit les districts de plusieurs Jurisdictions, dont l'Eglise a formé depuis ceux des Diocéses, ayant établi des Evêques dans les mêmes Villes où le Gouvernement politique de Rome avoit établi des Magistrats ; de sorte même qu'elle a établi les Primats & les Métropolitains où Rome avoit établi ses Magistrats supérieurs.

La premiere Lionnoise comprenoit les Jurisdictions particulieres de la Cité de Lion Métropole, de celle d'Autun, de celle de Langres, & de celles des Villes de Châlon & de Mâcon.

La seconde Lionnoise comprenoit la Jurisdiction particuliere des Citez de Roüen Métropole, & celle des Citez de Bayeux, d'Avranches, d'Evreux, de Séez, de Lisieux & de Coutances.

La troisiéme Lionnoise comprenoit les Jurisdictions des Citez de Tours Métropole, du Mans, de Rennes, d'Angers, de Nantes ; des *Curiosolites*, à présent Diocése de Quimper, de Vannes ; des *Osismiens*, qui forment à présent les Diocéses de Saint-Pol-de-Leon, de Saint-Brieu & de Trégnier ; & des *Diablintes*, que les uns croyent avoir occupé le Pays du Perche, & que les autres établissent où est le Diocése de Dol.

La quatriéme Lionnoise comprenoit les Jurisdictons des Citez de Sens, de Chartres, d'Auxerre, de Troyes, d'Orleans, de Paris & de Meaux.

La grande Province des Sequaniens, *Maxima Sequanorum*, qui formoit auparavant la cinquiéme Lionnoise, comprenoit les Jurisdictions des Citez de Besançon Métropole, de Nyon, *Civitas Equestrium Niodunus*, d'Avrenche, à présent Vilisburg, de Basle, des Villes de Windisch, *Vindonissense Castrum*, d'Yverdun, *Ebredunense*, d'Augst, *Rauracense*.

La premiere Belgique comprenoit les Jurisdictions particulieres des Citez de Tréves Métropole, de Metz, de Toul & de Verdun.

La seconde Belgique comprenoit les Jurisdictions particulieres des Citez de Reims Métropole, de Soissons, de Châlons, des Vermandois, à présent les Diocéses de Noyon, d'Arras, de Cambray, de Tournay, de Senlis, de Beauvais, d'Amiens, des Morins & de Bologne.

La premiere Germanie comprenoit la Jurisdiction particuliere de Mayence Métropole, celles d'Argentorat, à présent Strasbourg, de Spire, *Nemetum*, de Worms, *Vangionum*.

La seconde Germanie comprenoit la Jurisdiction particuliere de Cologne Metropole, *Agrippinensium*, & celle de Tongres.

Les sept Provinces étoient composées d'une Viennoise, de deux Aquitaniques, de la Novempopulanie, de deux Narbonnoises, & de la Province des Alpes Maritimes.

La Province Viennoise comprenoit la Jurisdiction particuliere de la Cité de Vienne Métropole, celles des Citez de Genéve, de Grenoble, d'Alps, dont le Siége est à présent à Viviers, de Die, de Valence, des Tricastins, de Vaison, d'Orange, de Cavaillon, d'Avignon, d'Arles & de Marseille.

La premiere Aquitanique comprenoit la Jurisdiction particuliere de la Cité de Bourges Métropole, & celles des Auvergnats, des Ruteniens, d'Alby, de Cahors, de Limoges, de Javouls, dont le Siége est à présent à Mende, des *Vellavi*, dont le Siége étoit autrefois Saint Paulhian, & à présent la Ville du Puy.

La seconde Aquitanique comprenoit la Jurisdiction particuliere de la Cité de Bordeaux Métropole, & celles des Citez d'Agen, d'Angoulême, de Saintes, de Poitiers & de Périgueux.

La Novempopulanie comprenoit la Jurisdiction particuliere de la Cité d'Euse Métropole, *Elusatium*, & celles des Citez d'Acqs, de Lectoure, de Comenges, de Conserans, des Boates, dont le Siége étoit au lieu que l'on appelle Tête de Buch ; des *Benarnenses*, qui forme à présent le Diocése de Lescar ; d'Aire, de Basas, de Tarbes, d'Oleron & d'Auch.

La premiere Narbonnoise comprenoit la Jurisdiction particuliere de la Cité de Narbonne, & celles des Citez de Toulouse, de Beziers, de Nîmes, de Lodéve & d'Uzés.

La seconde Narbonnoise comprenoit la Jurisdiction particuliere de la Cité d'Aix, & celles des Citez d'Apt, de Riez, de Fréjus, de Gap, de Sisteron & d'Antibe.

La Province des Alpes Maritimes comprenoit la Jurisdiction particuliere de la Cité d'Ambrun, cel-

les des Citez de Digne, des *Rigomagenſes*, Chorges, des *Sollinienſes*, dont le Siége a été détruit & lui a ſuccedé la Ville de Caſtellane; de Senez, de Glandève, de Cimiez & de Vence.

La Province des Alpes Grecques & Pennines comprenoit la Juriſdiction particuliere de la Cité des Centrons, à préſent Tarentaiſe, & celle de la Cité des Valleſiens, dont le Siége étoit *Octodurus*, Martignach; c'eſt à préſent la Ville de Sion.

Le Gouvernement Civil de l'Egliſe y a fait quelques changemens que l'on reconnoîtra dans la diviſion des Provinces Eccleſiaſtiques, dans l'état où elles ſont à préſent.

Après cette diviſion reprenons le cours des évenemens arrivez dans nos Gaules.

Les Allemans firent de grandes irruptions ſous l'Empire de Jovien, & cauſerent beaucoup de déſordres, juſqu'à l'arrivée de Valentinien. Les Francs & les Saxons y vinrent à leur tour; & Theodoſe, qui y fut envoyé par l'Empereur, tout grand Capitaine qu'il étoit, n'eut pas peu d'affaires. Il les défit pourtant en differentes rencontres: mais l'état des Gaules ne fut jamais ſi déplorable que ſous l'Empire d'Honorius. Stilicon qui étoit né Vandale, & qui par une ambition démeſurée vouloit élever à l'Empire Euchere ſon fils, ne chercha qu'à broüiller l'Empire; & pour cet effet attira les Nations barbares qui vinrent fondre ſur les Gaules. La Ville de Mayence fut ſaccagée, & ſes habitans furent paſſez au fil de l'épée: les Villes d'Amiens, d'Arras, de Tournay, de Spire & d'Argentorat, furent pillées, & les Peuples tranſportez en Allemagne & rendus eſclaves.

Les Goths qui avoient paſſé en Italie ſous la conduite d'Alaric, ſuivirent Ataulphe, & vinrent dans les Gaules, où ils firent un ſi grand ravage, qu'un Panegyriſte de ce tems-là parlant à l'Empereur Théodoſe le Jeune, a dit que toutes les perſécutions que les autres Nations eſſuyoient, n'étoient point comparables à celles des Gaules. Honorius ne pouvant plus garder l'Aquitaine, la donna à Giſeric, qui vint à la tête des Viſigoths d'Italie, & s'empara de la Gaule Narbonnoiſe, qui fut depuis nommée Gothie. Quant aux Vandales, Alains & Sueves, qui s'étoient répandus dans l'Aquitaine, ils cederent la place aux Viſigoths, & plutôt que de retourner dans leur pays, il aimerent mieux paſſer en Eſpagne.

DES FRANCS, DEPUIS FRANÇOIS.

Pendant toutes les confuſions qui renverſoient l'Empire Romain, pluſieurs Peuples de la baſſe Germanie, qui s'étoient liguez pour conſerver leur liberté contre la puiſſance des Romains, ſe mirent en mouvement pour profiter auſſi-bien que les autres des troubles de l'Empire. Ils occupoient le pays ſitué entre le Rhin, le Mein, & le Veſer, & avoient pris le nom général de *Francs*, pour témoigner la volonté qu'ils avoient de conſerver leur indépendance de l'Empire Romain. Mais ils avoient toûjours conſervé les noms des différens Peuples, & leurs Gouvernemens particuliers, étant indépendans les uns des autres. Ils paſſerent le Rhin en 255. & ſe répandirent dans la Belgique, dont ils furent chaſſez par Aurelien, qui n'étoit encore que Tribun. Ils y revinrent en 259. mais ils n'eurent pas un meilleur ſuccès; ils ne ſe rebuterent pas, & quelques années après ils recommencerent leurs incurſions qu'ils étendirent beaucoup plus loin; ils en furent abſolument chaſſez par Probus en 276. Les Empereurs Conſtantin, Julien l'Apoſtat, Valentinien & Theodoſe le Grand les empêcherent de paſſer le Rhin, malgré leurs efforts toûjours redoublez. Enfin toûjours repouſſez & inſtruits par leurs experiences, ils quitterent les noms barbares qui les avoient diſtinguez, & ne faiſant plus qu'un ſeul Peuple; ils choiſirent pour Roy & éleverent ſur le pavois Pharamond, fils de Marcomir, l'un de leurs derniers Ducs, que Stilicon avoit pris priſonnier dans une bataille, & qui étoit mort en exil en Toſcane.

L'Election de Pharamond ſe fit en 418. C'eſt l'époque du commencement de la Monarchie Françoiſe, qui eſt la plus ancienne de l'Europe, dont elle a toûjours fait l'honneur, ſous ſoixante-cinq Rois, diviſez dans les trois familles des Mérovingiens, des Carlovingiens, & des Capetiens.

Des Merovingiens.

Cette famille a pris ſon nom de Mérouée ſon troiſiéme Roy. Elle a eu les vingt & un Rois ſuivans.

I. Pharamond, couronné Roy en 418. mort en 428. Ce Prince a paſſé le Rhin, pris Tréves & Cologne.

II. Clodion le Chevelu ſon fils lui ſuccéda. Ce Prince s'empara du Château de Diſparg en Turinge, & en fit ſa réſidence la plus ordinaire; il paſſa deux fois le Rhin: dans ſa premiere expédition, il s'empara de la plus grande partie de la Belgique, mais il fut ſurpris & battu à Lens, *vicus Helena*, & fut obligé de ſe retirer en Germanie; il le paſſa une ſeconde fois. Les uns diſent qu'il mourut auſſitôt après l'avoir paſſé en 446. d'autres diſent qu'il pouſſa ſes conquêtes juſqu'à Amiens, qu'il établit Siége de ſa nouvelle domination, & qu'il mourut de chagrin de la mort de ſon fils tué au ſiége de Soiſſons en 448. Quelques-uns veulent qu'il ait laiſſé des enfans, que Mérouée leur Tuteur a dépouillez de la ſucceſſion.

III. Merouée parent du défunt lui ſuccéda, & acheva la conquête d'une partie de la Gaule Belgique; il contribua beaucoup à la défaite d'Attilla, & après la mort d'Ætius il pouſſa ſes conquêtes juſqu'à Orleans, & il a nommé France les Pays qu'il avoit conquis. Il eſt mort en 456.

IV. Childeric ſon fils lui ſuccéda; mais peu après ſes ſujets laſſez de ſes débauches le chaſſerent, & choiſirent Gilles, Maître de la Milice Romaine dans les Gaules; l'avarice & la ſévérité de ce dernier lui attirerent le même ſort, & Childéric fut rapellé. Il eſt mort en 480. & a été enterré à Tournay, où l'on a trouvé ſon Tombeau dans le dernier ſiécle.

V. Clovis ſon fils lui ſuccéda; comme c'eſt lui qui a le plus contribué à l'agrandiſſement de la Monarchie Françoiſe, il ne paroît pas inutile de donner ici la diviſion de la Gaule, ſelon la poſſeſſion des Peuples qui ſe l'étoient partagée à l'avénement de ce Prince à la Couronne.

La Gaule étoit alors partagée en cinq Dominations; celles des François, des Romains, des Bretons, des Viſigoths & des Bourguignons.

Les

Les François poſſédoient alors en-deçà du Rhin les Villes & territoires ou Diocéſes de Mayence, Argentorat, depuis Straſbourg; Spire, Vorms dans la premiere Germanie; Cologne & Tongres dans la ſeconde Germanie; Treves dans la premiere Belgique; Cambray, Tournay, Arras, Terouanne, Boulogne qui n'étoit pas encore Evéché, Amiens, S. Quentin, Beauvais & Senlis, dans la ſeconde Belgique; le Mans & Angers dans la troiſiéme Lionnoiſe; Paris & Chartres dans la quatriéme Lionnoiſe, &c.

Les Romains conſervoient encore dans les Gaules les Villes & Diocéſes de Metz, Toul & Verdun dans la premiere Belgique; Reims, Soiſſons, Laon & Châlons dans la ſeconde Belgique; Roüen, Avranches, Coûtances, Evreux, Yexme ou Séez dans la ſeconde Lionnoiſe; Rennes & Nantes dans la troiſiéme Lionnoiſe; Sens, Troyes, Auxerre, Meaux & Orleans dans la quatriéme Lionnoiſe.

Les Bretons poſſédoient les Villes & Diocéſes de Quimper, de Vannes, & le Pays des Oliſimiens qui forme à préſent ceux de S. Pol de Leon, de S. Brieu, de Tréguier & de Vannes.

Les Viſigoths poſſédoient les Villes & Diocéſes d'Arles, de Bordeaux, d'Euſe, de Bourges, de Toulouſe, d'Agde, de Nîmes, de Rhodez, d'Alby, de Cahors, d'Acqs, d'Auch, de Comenges, de Leſcar, d'Oleron, de Lectoure, de Lodéve, de Conſerans, de Perigueux, d'Uzés, d'Antibes, de Senez, de Digne, de Narbonne, de Fréjus, de Tarbes, de Clermont, de Bazas, d'Aire, de Tours, d'Angoulême, de Saintes, de Poitiers, de Carcaſſonne, &c. de Maguelone, de Beziers, de Lodéve & d'Elne, à préſent Perpignan.

Les Bourguignons occupoient les Villes & Diocéſes de Vienne, de Lion, de Châlon, de Vaiſon, de Valence, de Siſteron, de Grenoble, de Beſançon, de Langres, d'Autun, de Martignach, à préſent Diocéſe de Sion, d'Ambrun, de Mouſtier en Tarentaiſe, de Genéve, de Vindiſch, de Carpentras, de Gap, de Die, d'Orange, de S. Paul-trois-Châteaux, de Cavaillon, d'Alps, à préſent Viviers, d'Apt, d'Avignon, &c.

Ce Prince n'étoit âgé que de quinze ans quand il ſuccéda à ſon pere. Ayant vaincu & tué Siagrius, fils du ſuſdit Comte Gilles, & Maître de la Milice Romaine dans la Gaule, rendu tributaire Hermenfroy Roy de Thuringe, il épouſa Clotilde, niéce de Gondebaud Roy de Bourgogne, ſous promeſſe d'embraſſer la Religion Chrétienne; il ſe fit baptiſer à Reims par S. Remy en 496. le jour de Noël; il fit la guerre à Gondebaud aſſaſſin du pere & des oncles de ſon épouſe; entreprit la défenſe des Catholiques contre Alaric Roy des Viſigoths qu'il battit à Voclade, à préſent Vouillé, dans le Poitou, conquit la plus grande partie de ſes Etats dans les Gaules, & mourut en 511.

Ses quatre fils Thierry, Clodomir, Childebert & Clotaire lui ſuccéderent. Thierry eut pour ſon partage l'Auſtraſie, qui outre l'ancienne France au-delà du Rhin, étoit compriſe entre le Rhin, la Meuſe, l'Eſcaut, & quelques Villes en Champagne; il eut encore l'Auvergne, le Roüergue & quelques autres Provinces voiſines. Clodomir fut Roy d'Orleans; ſon Royaume comprenoit l'Orleannois, le Berry, & les Provinces ſituées le long de la Loire, & de la Marne.

VI. CHILDEBERT eut l'autre partie de la Neuſtrie, qui compoſoit ce que nous appellons à préſent la Normandie, partie de la Bretagne, le Maine, l'Anjou, la Beauce, l'Iſle de France & pluſieurs Places le long de la Seine; c'eſt ce qu'on appelloit le Royaume de Paris. Ce Prince eſt mort en 558.

VII. CLOTAIRE le plus jeune des quatre, ſuccéda à ſes trois freres, & réunit ſous ſa domination leurs terres. Il poſſédoit auparavant le Royaume de Soiſſons qui comprenoit la Picardie, une partie de la Champagne & de la Flandre qui étoient de la Neuſtrie. Il mourut en 561.

Il laiſſa auſſi quatre enfans, dont l'aîné ſuccéda au Royaume de Paris, Gontran eut le Royaume d'Orleans, Chilperic celui de Soiſſons, & Sigebert celui d'Auſtraſie.

VIII. CHERIBERT aîné de Clotaire meurt en 570.

IX. CHILPERIC ſon frere lui ſucceda & déshonora ſon Régne par ſes cruautez & les déſordres de Frédegonde ſa ſeconde femme, qui le fit aſſaſſiner en 584.

X. CLOTAIRE II. ſuccede à Chilperic ſon pere, qu'il avoit perdu à l'âge de quatre ans. Il fait dans la ſuite condamner à mort Brunehaud accuſée d'avoir fait mourir dix Rois ou Princes du Sang, & poſſéde toute la France. Il meurt en 628.

XI. DAGOBERT ſon fils lui ſuccéde; il s'abandonne à ſes amours & à une avarice monſtrueuſe dans un Prince qui n'avoit que vingt-un ans, & redevient plus moderé dans ſes plaiſirs. Il fait Sigebert ſon fils Roy d'Auſtraſie. Tout le Royaume étant paiſible au dehors & au dedans, il meurt âgé de trente-un ans, & recommande aux Grands ſa femme Nantilde & ſon fils. La Chronologie commence à être fort confuſe ſous le Régne de Dagobert. Les uns le font mourir l'an 639. les autres l'an 643.

XII. CLOVIS II. ſuccéde à ſon pere. Son enfance donne commencement à la puiſſance des Maires du Palais, qui gouvernerent dans la ſuite les affaires de l'Etat ſelon leur caprice & leur interêt. Il eſt le premier des dix Rois Faineans, pour n'avoir rien fait de remarquable. Une grande famine affligea la Neuſtrie en 645. Ce Roy prend les lames d'argent dont la Châſſe de S. Denis étoit couverte, pour acheter de quoi nourrir les pauvres, n'ayant encore que onze à douze ans. Erchinoald Maire du Palais fait épouſer ſon eſclave au fils de Clovis II.

XIII. CLOTAIRE III. l'aîné des trois fils de Clovis II. eſt ſalué Roy de Neuſtrie & de Bourgogne. Ebrouin Maire du Palais oblige la Reine Baltide, Princeſſe très-vertueuſe, à ſe retirer dans le Monaſtére de Chelles qu'elle avoit fait bâtir. Après cela ce Maire lâcha la bride à ſon orgueil, à ſon avarice, à ſa cruauté & à ſa perfidie. Le Roy mourut en 669. ſans enfans.

XIV. CHILDERIC II. ſon frere eſt élevé ſur le Trône, à la place de Thierry, qui fut enfermé dans le Monaſtére de S. Denis, & Ebrouin raſé & mis dans celui de Luxeu. Toute la Monarchie Françoiſe eſt réunie ſous Childéric, qui regne ſeul. Childéric devenu cruel eſt maſſacré par les Grands de ſon Royaume avec la Reine Bilichide qui étoit groſſe, & un fils encore fort jeune, en 674.

XV. THIERRY, frere de Childeric, après un interregne de quelques mois, & dans la grande confuſion où étoit toute la France, ſort fort volontiers de ſon Monaſtére âgé de vingt-trois ans pour venir à la Cour, où il regne dans la fainéantiſe & les voluptez. Les Rois ne ſont plus que parez d'un vain titre ſans aucun pouvoir, & Pepin s'étant rendu maître du Roy, du Tréſor Royal, & de la

Ville de Paris, eut dans la ſuite toute l'autorité, & la fit paſſer à ſes enfans. Ce Prince mourut en 691.

XVI. CLOVIS III. fils aîné de Thierry, eſt mis ſur le Trône par Pepin, & meurt en 695.

XVII. CHILDEBERT II. dit le Jeune ou le Juſte, frere de Clovis, eſt élevé à la Royauté par Pepin, qui le domina encore plus qu'il n'avoit fait ſon frere. Il mourut en 711.

XVIII. DAGOBERT fils aîné de Childebert, eſt inſtallé ſur le ſiége Royal par Pepin, par le conſeil & l'approbation des Etats. Pepin meurt en 714. après avoir tenu le Gouvernement de la France depuis la bataille où il prit Thierry en 687. juſqu'au 16. de Decembre 714. qu'il mourut. Il avoit de grandes qualitez, & le bonheur le ſuivoit par tout. Il avoit un zéle extraordinaire pour la propagation de la Foy. Il laiſſa deux fils, Charles Martel & Childebrand. En 715. Dagobert mourut, après avoir été le jouet des Maires quatre ou cinq ans. Il laiſſa un fils nommé Thierry, qui étoit encore en maillot, & qui eut le ſurnom de Chelles, à cauſe qu'il y fut élevé.

XIX. CLOTAIRE IV. Prince du Sang Royal, qu'on fait deſcendre de Dagobert, eſt fait Roy par Charles Martel en 716. mais il mourut la même année.

XX. CHILPERIC II. étoit fils de Childebert; il fut tiré par Rainfroy du Monaſtére où il s'appelloit Daniel, & fut mis ſur le Thône en 719. Charles Martel le fit reconnoître pour Roy dans tous les trois Royaumes. Il mourut en 721.

XXI. THIERRY II. dit de Chelles, fils de Dagobert II. fut élevé ſur le Thrône par les ſoins de Charles Martel, dans l'Aſſemblée des Grands. Charles Martel défait les Sarrazins en 732. Abderame leur Général eſt tué dans le combat, comme il pouſſoit ſa pointe vers Tours, où il alloit pour piller le ſepulcre de S. Martin. Thierry étant mort après dix-ſept ans de Regne imaginaire en 738. Charles Martel ne prit point le titre de Roy; il ne mit pas non plus de Roy à la place du défunt.

Ici commence un interregne de cinq ans ſous Charles Martel, qui prend le titre de Maire & Duc des François. Charles Martel meurt le 20. d'Octobre à Crecy ſur l'Oiſe, à trois lieuës au-deſſous de Noyon. Avant que de mourir il avoit partagé la France à ſes trois fils legitimes. Il donna à Carloman l'Auſtraſie, qui comprenoit ce qui eſt entre le Rhin, l'Eſcaut, la Meuſe & les montagnes de Voges; & au-delà du Rhin, la Souabe & la Thuringe.

A Pepin la Neuſtrie, qui embraſſoit tout le Pays qui eſt entre la Meuſe & la Loire, depuis une ligne qu'on tireroit de la Meuſe, vers l'extrémité méridionale du Pays de Verdun, au coude que fait la Loire, juſqu'à l'Ocean; la Bourgogne & la Septimanie, qui répond au Languedoc & à la Provence.

Et à Griffon, une portion aſſez mal entenduë entre celles de ſes deux freres, qui l'en dépoüillerent, & s'aviſerent de remplir le Siége Royal, qui vaquoit depuis cinq ans.

XXII. CHILDERIC, ſurnommé l'Hebeté, fut couronné en 743. Pluſieurs le croyent fils de Thierry. Childeric eſt dégradé; le Pape Zacharie approuve cette action. Les François après tant d'Idoles & de Fainéans veulent avoir un Roy effectif. Childeric eſt tondu & fait Moine; & Pepin eſt élu par les Etats aſſemblez à Soiſſons. Ainſi finit la premiere race des Rois de France.

RACE DES CARLOVINGIENS.

XXIII. PEPIN le Bref fut ſacré & couronné Roy en 751. par Boniface Archevêque de Mayence dans la Cathédrale de Soiſſons. Sa premiere expedition de guerre après ſon couronnement fut contre les Saxons qu'il rendit tributaires. Il eſt déclaré Défenſeur de l'Egliſe Romaine par le Pape Eſtienne. Il ſe rend maître de Narbonne que tenoient les Sarrazins, acheve de ſubjuguer l'Aquitaine; meurt d'hydropiſie en 770. & laiſſe Carloman & Charles qui ſe firent couronner.

XXIV. CHARLEMAGNE regne ſeul après la mort de ſon frere Carloman, défait les Saxons, détruit le Royaume de Lombardie, prend Pampelune, & fait pluſieurs conquêtes du côté de l'Eſpagne. Il fait couronner à Rome Pepin ſon ſecond fils Roy d'Italie, & Louis ſon Cadet Roy d'Aquitaine, ſoumet la Bretagne; les Iſles Baleares ſe donnent à la France en 799. pour être protegées contre les incurſions des Pirates Sarrazins. Le Pape engagea les Romains à demander Charlemagne pour Empereur, & le couronna l'an 800. le jour de Noel. Charlemagne partage ſes Etats entre ſes trois fils. Les Normans font de fréquentes deſcentes ſur les côtes de la Neuſtrie. Charlemagne ſe ſentant affoibli de jour en jour, déclare ſon fils Louis ſon Aſſocié à l'Empire, & lui commande d'aller prendre la Couronne qui étoit ſur l'Autel, & de ſe la mettre lui-même ſur la tête. Il meurt en 814.

XXV. LOUIS, ſurnommé le Debonnaire, recueillit ſeul toute la ſucceſſion; il réforma la Cour de ſon Pere. Le Pape Eſtienne le couronna Empereur, & Imperatrice Hermengarde ſa femme à Reims. Louis aſſocia Lotaire ſon fils aîné à l'Empire, donna l'Aquitaine à Pepin, & la Bavierе à Louis: toutes deux à titre de Royaume. L'Empereur entêté de ſa femme & de ſon plus jeune fils Charles, donna à cet enfant la Retie, qu'occupent aujourd'hui les Griſons, & une partie du Royaume de Bourgogne; ſes trois fils aînez le firent dégrader & condamner à la pénitence publique; il fut enfermé dans une Abbaye, dont il ſortit enſuite pour reprendre les rênes de l'Empire. Il mourut en 840.

XXVI. CHARLES II. dit le Chauve, ſuccede à ſon Pere en France. Dés le commencement de ſon Regne il fut inquieté par ſon frere Lotaire. En 841. le 25. Juin, il ſe donna à Fontenay entre les quatre Rois fils de Louis le Debonnaire, le plus opiniâtre & le plus ſanglant combat qui ſe ſoit donné depuis le commencement de la Monarchie Françoiſe. Il y périt cent mille François. La victoire demeura aux deux jeunes freres Charles & Louis. Les Normans déſolerent la France pendant pluſieurs années; Charles le Chauve fut couronné Empereur à Rome le jour de Noel, en 875. Il mourut en 877.

XXVII. LOUIS II. dit le Begue, eſt couronné dans la Ville de Reims le 8. de Decembre, par Hincmar qui en étoit Archevêque; il mourut en 879. & ne laiſſa d'enfant legitime que Charles le Simple, dont la jeuneſſe fut la ſource de grands troubles.

XXVIII. LOUIS & CARLOMAN, enfans naturels de Loüis le Begue, régnerent enſemble,

& repouſſerent les Normans. Loüis mourut en 882. & Carloman en 884.

XXIX. Charles III. dit le Gras, qui n'étoit point encore connu pour avoir la tête foible, regna au préjudice de Charles dit le Simple, qui ne fut point pris pour ſucceder à ſes freres, n'ayant que ſept ans, & l'état où étoit la France demandant un Roy capable d'en ſoutenir tout le poids. Charles tomba dans une foibleſſe d'eſprit, qui le fit dépoſer en 888.

XXX. Eudes, Comte de Paris & Duc de France, fut élû Roy; ne reſtant plus de la famille des Carlovingiens que deux Princes, Arnoul qui étoit bâtard, & Charles qui étoit enfant. Pour ſe montrer digne du choix qu'on avoit fait de lui, il alla attaquer les Normans qui ravageoient la Bourgogne; & le jour de S. Jean il en tua dix-neuf mille, près du bois de Mont-Faucon. Pluſieurs Seigneurs de Neuſtrie ne voulurent pas le reconnoître. Il a regné juſqu'en 893. qu'il remit le Gouvernement à Charles le Simple, & mourut en 912.

XXXI. Charles le Simple, ſeul fils légitime de Loüis le Bégue, fut mis ſur le Thrône. Il engagea Raoul Chef des Normans, à embraſſer la Religion Chrétienne, lui donna ſa fille Giſele en mariage, & une grande partie de la Neuſtrie à titre de Duché; défit Robert frere d'Eude, qui lui vouloit diſputer la Couronne; il fut enſuite trahi & arrêté priſonnier par Herbert Comte de Vermandois, qui retint ce Prince à Peronne, où il mourut en 929.

XXXII. Raoul, Duc de Bourgogne, petit-fils d'Adelais, fille de Loüis le Débonnaire, eſt mis ſur le Trône, tout le monde ayant abandonné Charles en 894. Raoul étoit un Prince bien fait, de bon eſprit, liberal, vaillant, religieux, & grand amateur de la Juſtice. Il mourut en 936.

XXXIII. Louis d'Outremer, que ſa mere Ogine, veuve de Charles le Simple, avoit ſauvé en Angleterre pendant les malheurs de ſon pere, fut appellé par les Seigneurs après la mort de Raoul, pour venir prendre poſſeſſion du Royaume. Ce Roy allant de Laon à Reims en 954. & ayant piqué après un loup qu'il trouva ſur ſon chemin, le cheval broncha, & le renverſa par terre ſi rudement, qu'il en fut tout froiſſé: cette meurtriſſure univerſelle ſe tourna en une lépre, qui lui cauſa la mort, en 954.

XXXIV. Lotaire ſon fils aîné lui ſucceda, ſans partager ſa ſucceſſion avec Charles; le Royaume étant dans un tel état depuis la Minorité de Charles le Simple, qu'on ne pouvoit le diviſer ſans l'anéantir. Depuis ce tems-là, l'aîné ſeul a ſuccedé à la Couronne, & les cadets n'ont eu que quelques Terres en appanage. En 985. Lotaire fait couronner ſon fils pour regner avec lui, & meurt un an après, du poiſon que lui donna ſa propre femme. C'étoit un Prince belliqueux, actif, ſoigneux de ſes affaires, & digne d'avoir de meilleurs Sujets.

XXXV. Louis ſon fils, dit le Faineant, lui ſucceda ſous la garde de Hugues Capet, ſon couſin germain par les femmes, & mourut comme ſon pere, empoiſonné par ſa mere en 987.

Race des Capetiens.

XXXVI. Hugues Capet, qui étoit fort bien dans l'eſprit des François, & qui étoit maître de preſque toute la France, aſſembla les Seigneurs à Noyon vers la fin de Mai, & ſe fit proclamer Roy. Charles Duc de Lorraine, le ſeul Prince qui reſtoit de la famille de Charlemagne, voulut s'y oppoſer; il fut pris dans la Ville de Laon, & enfermé avec toute ſa famille à Orleans, où il mourut. Enſuite Hugues Capet obtint des Seigneurs, dans une Aſſemblée à Orleans, que ſon fils lui ſeroit aſſocié à la Couronne. Hugues ſe demit de toutes les Abbayes qu'il tenoit, & rendit le Droit d'Election au Clergé. Il mourut en 996.

XXXVII. Robert, fils unique d'Hugues Capet, regne ſeul par la mort de ſon pere. Robert étoit bien fait de corps & d'eſprit; il fut élevé dans la pieté, & les belles Lettres qu'il cultiva toute ſa vie. Il joüit d'une paix de trente ans, après d'aſſez legeres guerres. Ce grand Prince eut le déplaiſir de voir mourir ſes deux premiers fils, qu'il s'étoit aſſocié l'un après l'autre, & trois fois la famine; & enſuite la peſte ravager ſes Etats. Il mourut en 1031.

XXXVIII. Henry I. l'aîné des trois fils de Robert, regna après lui. Il avoit été couronné quelques mois avant la mort de ſon pere; il réduiſit ſa mere malgré qu'elle en eût, à vivre bien avec lui; ayant défait pluſieurs fois ſes troupes. Il mourut en 1061.

XXXIX. Philippe commence à regner à l'âge de ſept à huit ans, ſous la Regence de Baudoin Comte de Flandre. En 1075. il s'émancipa à quantité de deſordres & de vexations ſur ſes Sujets: s'étant dégoûté de Berte ſa femme, il la répudia, ſous pretexte de la parenté qui étoit entre eux; quoiqu'il en eût un fils nommé Loüis, & une fille nommée Conſtance. Sous ſon regne commencerent les Croiſades, en 1096.

XL. Louis le Gros ſuccede en 1108. à Philippe ſon pere, qui mourut tout uſé de l'excès de ſes débauches. C'étoit un Prince actif, brave & vigilant; il entreprit d'arrêter les brigandages & la licence des Seigneurs, & détruiſit tous ces petits Tyrans. Il mourut en 1137.

XLI. Louis, ſurnommé le Jeune, ſucceda à ſon pere; il avoit été ſacré du vivant de ſon pere, en 1131. & l'on veut que ce ſoit à ſon Sacre qu'ayent paru pour la premiere fois, les Ducs, Comtes & Pairs de France, tant Eccléſiaſtiques que Laïcs, réduits au nombre de douze. Il rétablit la ſûreté publique & la Juſtice. Il fit dans la Terre ſainte un voyage qui ne réuſſit pas. Ce fut un grand Prince, pieux, charitable, équitable, liberal, vaillant; mais peu heureux dans ſes grandes entrepriſes. Il épouſa, & enſuite répudia Eleonor d'Aquitaine, qui lui avoit apporté en dot la Guienne & le Poitou. Henry II. Roy d'Angleterre, épouſa cette Princeſſe; ce fut une ſource de guerres qui durerent ſi long-tems. Loüis le Jeune mourut en 1180.

XLII. Philippe Auguste avoit auſſi été ſacré du vivant de ſon pere; il commença ſon regne âgé de quinze ans, par un Edit publié en 1181. contre les blaſphémateurs du ſaint Nom de Dieu; il pourſuivit les Hérétiques, & chaſſa les Juifs de ſes Etats: il ſe croiſa pour la Terre ſainte, & ſe rendit maître de la Normandie. C'eſt le Roy qui a le plus acquis de Terres à la Couronne; il y réunit le Maine, l'Anjou, la Touraine, le Poitou, partie du Berry, partie de la Picardie & de la Flandre,

après la victoire de Bouvines. Ce Prince mourut en 1223.

XLIII. Louis VIII. dit le Lion, son fils aîné, lui succeda; il entreprit de nettoyer le Languedoc d'Albigeois. Il mourut à Montpensier en 1226.

XLIV. Louis IX. ou Saint Loüis, son fils aîné, lui succeda, suivant sa disposition Testamentaire, âgé d'onze ans six mois, sous la Tutelle de Blanche de Castille sa mere, Princesse courageuse & habile. En 1244. il se croisa pour les saints Lieux, il aborda en Egypte, prit Damiette sur les Sarrasins, en 1249. & gagna deux grandes victoires sur les Infideles; il fut ensuite défait, & pris prisonnier avec ses deux freres: ayant payé la rançon il revint en France, après six ans d'absence. Il s'y appliqua à reformer les mœurs, à proteger les foibles, à secourir les pauvres, & à revoquer les impôts introduits par la nécessité des affaires. Il fit en 1259. renoncer Henry Roy d'Angleterre, ses fils, freres & successeurs, à jamais à la Normandie. Il laissa à Matthieu Abbé de S. Denis & à Simon Comte de Nêle, l'administration de son Royaume, retourna à la guerre contre les Infideles & assiégea Tunis; la peste s'étant mis dans son armée, il en fut lui-même attaqué. Robert son troisiéme fils, Comte de Clermont en Beauvoisis, epousa Beatrix, fille & héritiere d'Agnés de Bourbon, & de Jean III. fils de Hugues Duc de Bourgogne. Cette Agnés étoit héritiere d'Archambault, Seigneur de Bourbon. C'est de ce mariage qu'est issuë la branche de Bourbon, qui est venuë à la Couronne trois cens ans aprés, par le Roy Henry le Grand. Saint Loüis réunit à la Couronne une partie du Languedoc; il mourut en 1270. Il a été canonisé par Boniface VIII.

XLV. Philippe III. dit le Hardy, l'aîné de ses enfans, succeda à Saint Loüis. Ce fut un Prince vaillant, bon, liberal, juste & très-pieux; mais très-aise à tromper. Il y eut sous lui une paix de quinze ans. Il réunit à la Couronne le reste du Languedoc, & mourut à Perpignan en 1285.

XLVI. Philippe IV. dit le Bel, lui succeda, & fut sacré le 6. Janvier 1286. Il battit les Flamans revoltez. Il eut de grands demêlez avec le Pape Boniface VIII. chassa les Juifs, détruisit les Templiers; & réunit à la Couronne Lion & la Champagne. Il mourut en 1314. & laissa trois Princes, qui regnérent l'un aprés l'autre.

XLVII. Louis X. dit Hutin, l'aîné des trois Princes, succede à son pere; & meurt de poison subitement, le 5. Juin 1316.

XLVIII. Philippe V. dit le Long, fut sacré à Reims le 9. Janvier 1317. & mourut le 2. Janvier 1321.

XLIX. Charles IV. dit le Bel, vint aprés ses deux freres aînez à la Couronne, en 1321. & mourut aussi sans enfans, le 2. Février 1328.

L. Philippe VI. vint à la Couronne, en vertu de la Loy Salique. Il perdit la bataille de Crecy, contre Edoüard Roy d'Angleterre. En 1349 le Dauphin de Viennois fit donation au Roy Philippe de sa Seigneurie de Dauphiné, pour être à jamais incorporée à la Couronne de France; à condition que le fils aîné du Roy porteroit le titre & les armes de Dauphin. Ce Prince mourut le 22. Aoust 1350.

LI. Jean son fils lui succeda dans un âge mûr. Son regne fut cependant malheureux par la perte de la bataille de Poitiers, où il fut fait prisonnier; il resta trois ans en Angleterre, & n'en sortit que par la Paix de Bretigny. Il retourna ensuite en Angleterre, & mourut à Londres le 8. Avril 1364. On lui attribuë ces belles paroles: *Quand la foi & la verité seroient bannies de tout le reste du monde, elles devroient néanmoins se trouver dans la bouche des Rois.*

LII. Charles V. dit le Sage, son fils aîné, lui succeda. Il acquit le titre de Sage, par la prudence avec laquelle il gouverna l'Etat: il chassa les Anglois d'une partie des terres qu'ils possedoient en France; il fut empoisonné par Charles le Mauvais, Roy de Navarre, son beau frere, & aprés avoir langui long tems, il mourut en 1380. Il n'aima point les louanges, se contentant de les mériter.

LIII. Charles VI. dit le Bien-aimé, succeda à son pere. Son Régne fut long & malheureux. Un Roy foible d'esprit, une mere dénaturée, une mauvaise femme, des oncles ambitieux, des Ministres violens, des Peuples mutins, firent tomber la France dans un abîme de toutes sortes de maux. Charles fut attaqué de vapeurs noires & piquantes. Le Duc d'Orleans son frere fut assassiné par ordre du Duc de Bourgogne, qui le fut lui-même avec le consentement du Dauphin. La Reine marie sa fille au Roy d'Angleterre, fait déclarer le Dauphin inhabile à succeder, & institué son Gendre héritier de la Couronne de France. La mort de Charles VI. laissa les Anglois maîtres des deux tiers du Royaume.

LIV. Charles VII. dit le Victorieux, déshérité, ayant appellé à Dieu & à son épée de l'Arrêt de son pere, se fait, aprés sa mort, couronner à Poitiers en 1422. Le commencement de son régne fut rempli de disgraces. Au pire état de ses affaires Dieu lui suscita la Pucelle d'Orleans, qui les rétablit. Il fut sacré à Reims en 1429. La révolte de son fils le toucha si vivement, qu'il en mourut le 22. Juillet 1461. Il réunit à la Couronne la Guienne, & la Normandie.

LV. Louis XI. son fils lui succeda, à l'âge de trente-huit ans. Il se brouilla avec les Princes, & les bons serviteurs de son pere, & accabla les peuples d'impôts; il ne prenoit conseil que de lui seul. Sa maxime étoit, que qui ne sait pas dissimuler, ne sait pas régner. Il fit venir en France S. François de Paule, esperant d'en obtenir la prolongation de sa vie. Il mourut au Plessis-lez-Tours le trente Aoust 1483. Il réunit à la Couronne la Provence, l'Anjou & le Maine.

LVI. Charles VIII. dit l'Affable, succeda à son pere; il ne fut sacré qu'en 1484. à cause des troubles qui arriverent pour la Régence; il fit la conquête du Royaume de Naples en quinze jours, & prit la qualité d'Empereur de Constantinople; mais la jalousie du Pape, de l'Empereur, & des Vénitiens lui fit abandonner cette conquête. Il remporta une victoire éclatante sur ses ennemis qui lui barroient son retour avec une armée six fois plus forte que la sienne: il se retira à Amboise, où il mourut d'une attaque d'apoplexie le 7. Avril 1498. sans laisser d'enfans.

LVII. Louis XII. dit le Pere du peuple, succeda à son cousin comme premier Prince du Sang. Il avoit beaucoup souffert sous les deux régnes précédens; il ne voulut point s'en venger contre ses ennemis. Il soulagea beaucoup les Peuples, il fit la conquête du Milanez, & ensuite du Royaume de Naples, qu'il partagea avec Ferdinand Roy d'Arragon, qui, contre la foy des Traitez, s'empara du tout;

il

il humilia les Vénitiens à la journée d'Agnadel, & ſoûtint enſuite la guerre contre toute l'Europe. Il mourut le 1. Janvier 1515. ſans enfans mâles.

LVIII. François I. dit le Pere des Belles-Lettres, ſucceda à Louis XII. comme premier Prince du Sang. Il commença ſes Exploits par la défaite des Suiſſes à Marignan, & la Conquête du Milanez ſuivit cette victoire. A la mort de l'Empereur Maximilien, François I. brigua l'Empire contre Charles d'Autriche, qui l'emporta ſur lui; ce qui cauſa entre eux des guerres, qui forcerent François I. de ſurcharger ſes Peuples. Il eut ſouvent à la ſoutenir contre le Pape, le Roy d'Angleterre, l'Eſpagne & tout l'Empire. Les Imperiaux entrerent trois fois dans le Royaume; ils en furent chaſſez. Le Roy perdit le Milanez, & fut pris devant Pavie par le Connêtable de Bourbon, qui s'étoit retiré chez l'Empereur. Il revint après treize mois de priſon, à des conditions onereuſes. La guerre recommença avec fureur; ſa générosité donna moyen à Charles V. de le tromper; il fit le fameux Concordat avec Leon X. rendit les Charges de Magiſtrature venales; l'héreſie commença ſous ce Prince: Il mourut à Rambouillet le 31. Mars 1547.

LIX. Henry II. reſté ſeul des trois fils de François I. vient à la Couronne. Ce Roy viſite les Provinces de ſon Royaume, & munit ſoigneuſement les Places frontieres, de peur de ſurpriſe de la part de Philippes fils de l'Empereur. Il déclare la guerre à l'Empereur, & un an après il s'empare des Villes de Metz, Toul & Verdun. Il prend pluſieurs Places dans le Luxembourg; Danvilliers, Yvoy, Montmedy; il court & ravage le Brabant, le Hainaut, le Cambreſis, le Pays de Namur, & entre dans l'Artois. Charles V. eſt obligé de lever le ſiége de Metz; de dépit il détruit Terouanne & Heſdin; mais il fut battu à Renti. Enfin Henry II. reçoit dans un Tournois une bleſſûre, dont il meurt le 10. Juillet 1559.

LX. François II. ſon fils aîné regne après lui. Il donne la direction des affaires aux Guiſes, l'Intendance de la Guerre au Duc, & celle des Finances au Cardinal. Les troubles pour la Religion commencent. Il n'a regné qu'un an.

LXI. Charles IX. âgé de dix ans & cinq mois, ſuccede à ſon frere. On tient les Etats à ſon avénement à la Couronne; ſans le zéle des Guiſes & du Connêtable de Montmorency, l'ancienne Religion auroit été abolie en France. Les broüilleries firent que le Roy ne put être ſacré qu'en 1561. Il épouſa Elizabeth fille de l'Empereur Maximilien, le 26. Novembre 1570. Le maſſacre des Huguenots ſe fit en 1572. Il commença le jour de S. Barthelemy, & dura trois jours; la playe en a ſaigné long-tems. Tous ces troubles étoient entretenus par la Reine Mere, Regente, qui vouloit garder l'autorité de ſon côté. Charles IX. mourut à Vincennes le 30. May 1574.

LXII. Henry III. âgé de vingt-trois ans, déja Roy de Pologne, eſt rappellé pour ſucceder à ſon frere; il ſe livre à ſes Favoris, ſe brouille avec les Princes, ſurcharge ſes Sujets. Les Ducs de Guiſes font la Ligue ſurnommée ſainte, qui dönna de l'ombrage au Roy, lequel de ſon côté menage les Calviniſtes. Il fait maſſacrer le Duc & le Cardinal de Guiſe à Blois; une partie du Royaume ſe revolta contre lui; il vint mettre le ſiege devant Paris. Etant à S. Cloud, il y fut frappé d'un coup de couteau par Jacques Clement Jacobin, & mourut le 2. Août 1589.

LXIII. Henry IV. dit le Grand, âgé de trente-cinq ans & huit mois, auparavant Roy de Navarre, ſucceda à Henry III. dont il n'étoit parent que du dixiéme au onziéme degré. Les François perſuadez que la qualité de *Très-Chrêtien*, eſt eſſentielle à un Roy de France, ſupplierent Henry IV. de recueillir la Couronne, en abandonnant les opinions des Proteſtans, dans leſquelles il avoit été élevé. Le Roy après une longue guerre, où il fit des actions d'une valeur extraordinaire, conſentit de ſe faire inſtruire en la Religion Catholique, & quelques deux ans après il reçut ſon abſolution du Pape en 1609. Il forma de grands & admirables deſſeins pour le repos de l'Europe, pour la ſureté de ſon Royaume, pour l'exaltation de l'Egliſe, & pour ruiner la tyrannie Mahometane; mais l'année ſuivante il fut aſſaſſiné par François Ravaillac. Il a réüni à la Couronne le Bearn, la baſſe Bigorre, le Comté de Foix, la Breſſe. On le trouve au premier rang parmi les Grands Princes, parmi les bons & parmi les grands Conquerans; auſſi fut-il l'objet de l'amour & de l'admiration de ſes Sujets.

LXIV. Louis XIII. dit le Juſte, lui ſucceda en 1510. Il mit à la raiſon les Religionnaires en 1615. par la priſe de la Rochelle, après un an de réſiſtance. La grande capacité du Cardinal de Richelieu lui fut d'un grand ſecours pour affermir l'Etat. Il eut de grands démêlez avec la Reine Mere. Il réünit à la Couronne le Rouſſillon, & une partie de l'Artois & de l'Alſace; & mourut le 14. May 1643.

LXV. Louis XIV. dit le Grand, ſon fils aîné, lui ſuccede. Sa mémoire qui vit encore dans le cœur des bons François, y conſerve toujours une idée fort au-deſſus de celle que permettroit d'en donner ici la briéveté que demande cet Ouvrage. Il réünit à la Couronne les Pays-Bas François, l'Alſace & la Franche-Comté.

LXVI. Louis XV. Arriere-petit-Fils de Louis XIV. eſt parvenu à la Couronne, à la mort de ſon Auguſte Biſayeul, le premier Septembre 1715. Il eſt né le 15. Février 1710. de Louis Duc de Bourgogne, depuis Dauphin & de Marie Adelaïde de Savoye. Ce Prince a été ſacré & couronné à Reims le 25. Octobre 1722. & déclaré Majeur au Parlement de Paris, le..... Il a épouſé Marie Leczinski, fille du Roy Staniſlas de Pologne, le..... Que ſes grandes qualitez rendent ſes Peuples heureux, qu'il ait une poſterité nombreuſe, qui faſſe fleurir la Religion & les Lys juſqu'à la fin des ſiécles.

La FRANCE dans l'état où elle eſt à préſent, eſt ſituée entre le quarante-deuxiéme degré vingt minutes, & le cinquante-uniéme degré ſix minutes de latitude, entre le douziéme degré cinquante minutes, & le vingt-ſixiéme de longitude; au milieu de la Zone tempérée ſeptentrionale, entre le ſixiéme & le neuviéme Climat de demi-heure. Ses bornes ſont au Septentrion, la Mer d'Allemagne, la Flandre & la Manche, qui la ſépare de l'Angleterre; elle eſt bornée à l'orient, par l'Allemagne de laquelle elle eſt ſéparée en partie par le Rhin; & par l'Italie, dont les Alpes la ſéparent; au midy, par la Méditerranée & par les Pyrennées: ces montagnes la ſéparent de l'Eſpagne; & à l'occident, par l'Ocean. Elle peut avoir du midy au ſeptentrion, c'eſt-à-dire, des frontieres du Rouſſillon vers l'Eſpagne juſqu'au-delà de Dunkerque, au moins cent quatre-vingt grandes lieuës, ou deux cens vingt-ſix lieuës

communes ; & d'orient en occident dans ſa plus grande largeur, à peu près ſur le même paralelle ; ſçavoir du Conquet en Bretagne juſqu'au Fort-Louis en Alſace, cent ſoixante-quinze grandes lieuës, qui ſont deux cens dix-neuf lieuës communes. Son heureuſe ſituation lui procure un air ſain & temperé, particulierement dans les Provinces ſituées au milieu : comme le Poitou, le Berry, la Bourgogne ; mais le froid ſe fait un peu ſentir & dure communément quatre à cinq mois dans les Provinces ſeptentrionales. Les terres ſont très-fertiles & produiſent en abondance du bled, des vins excellens, des chanvres, du ſafran, des fruits de toute ſorte ; & l'on fabrique ſur ſes côtes les meilleurs ſels de l'Europe, &c. Les productions de la nature, jointes aux Manufactures de Draps, de Fils, de Toiles, de Cuirs, de Chapeaux, de Papiers, de Bas, de Ferrures, de Gands, &c. y procurent un commerce conſidérable, d'autant plus que les Peuples y ont beaucoup d'inclination & y réuſſiſſent admirablement, lorſqu'il n'eſt point interrompu, & que la liberté eſt toute entiere.

Les François ſont communément bien faits de leur perſonne, blancs de viſage, robuſtes de corps, braves, entreprenans & bons ſoldats, tant ſur mer que ſur terre, fideles à leur Prince, magnifiques dans leurs habillemens, inconſtans dans leurs modes, ce qui part de leur vivacité naturelle.

Nous allons donner ci-aprés cinq ſortes de Diviſions, ſous leſquelles l'on peut conſidérer la France ; ſçavoir, Géographique, Eccleſiaſtique, Militaire, Juſticiere, & Financiere.

Voici celle de ſes Provinces temporelles, comme elles peuvent être diſpoſées, ſans avoir égard aux Gouvernemens ; en commençant vers le ſeptentrion & tournant vers l'orient, le midy & l'occident, & allant toujours de proche en proche pour finir vers le milieu. Comme c'eſt ſous ces noms, & dans cette étendue que les Pays de la France ſont les plus connus, c'eſt celle qui doit aller la premiere, & ſervir comme de fondement & d'introduction aux autres.

DIVISION GEOGRAPHIQUE.

L'Isle de France ; c'eſt l'une des petites Provinces du Royaume. Elle comprend la partie ſeptentrionale du terrain des anciens *Pariſii*. Sa Ville Capitale eſt Paris ; les autres ſont S. Denis, Montmorency, Louvres, Luzarche & Dammartin.

La Picardie, qui eſt diviſée en haute & baſſe. La haute Picardie comprend les Pays d'Amienois, de Santerre, de Vermandois, de Noyonois, de Thierache, de Laonois, de Soiſſonois, de Valois & de Beauvaiſis ; la baſſe Picardie comprend le Pays Reconquis, le Boulonois, le Marquenterre, le Ponthieu & le Vimeu. La Ville Capitale de toute la Province eſt celle d'Amiens ; les autres ſont dans la haute Picardie & dans l'Amienois, les Villes de Doulens, Corbie & Pequigny ; dans le Pays de Santerre, Peronne, Bray, Mondidier, Roye, Neſle, Morcuil & Breteüil ; dans le Vermandois, S. Quentin, Ham, Vermand, le Caſteler, Bohain & Beaurevoir ; dans le Noyonois, Noyon & Chauny ; dans le Thierache, la Fere, Guiſe, la Capelle, Vervins, Moncornet, Marle, Ribemont & Aubenton ; dans le Laonois, Laon & Coucy ; dans le Soiſſonois, Soiſſons, Braine, Vailly & Fere en Tartenois ; dans le Valois, Creſpy, Senlis, Compiegne, la Ferté-Milon, Pont-Saint-Maxence, & Villers-Cotterets ; dans le Beauvaiſis, Beauvais, Clermont & Gerberoy. Dans la baſſe Picardie & dans le Pays Reconquis, Calais, Guines, Ove & Ardres ; dans le Boulonois, Boulogne, Eſtaples & Ambleteuſe ; dans le Marquenterre, Montreüil & Rue ; dans le Ponthieu, Abbeville, le Crotoy, S. Riquier ; & dans le Vimeu, S. Valery & Gamaches.

La Brie qui ſe diviſe en Brie Champenoiſe & Brie Françoiſe : la premiere eſt du Gouvernement de Champagne, & la ſeconde de celui de l'Iſle de France. Dans la Brie Champenoiſe ſont les Villes de Meaux, Provins, qui ſe diſputent le titre de Capitale de la Province, Château Thierry, la Ferté-ſous-Jouare, Montmirail, Sezane, Anglure, Villenoce, Coulommiers, la Ferté-Gaucher & Montereau Faut-Yonne ; dans la Brie Françoiſe ſont celles de Lagny, Rozoy, Corbeil, Brie-Comte-Robert & Villeneuve S. George.

La Champagne ; c'eſt une des grandes Provinces du Royaume. Elle prend ſon nom de ſes belles plaines. Elle comprend les Pays de baſſe & haute Champagne, Rhetelois, Argonne, Remois, Châlonois, Perrois, Vallage, Baſſigny & le Senonois. Ses Villes ſont dans la baſſe Champagne, Troyes, eſtimée Capitale de la Province, Nogent ſur Seine, Arcis ſur Aube, Mery ſur Seine ; dans la haute Champagne ſont les Villes de Châtillon ſur Marne, d'Eſpernay, d'Ay, de Vertus & de la Fere Champenoiſe, dans le Rhetelois, les Villes de Rhetel, Château-Portien, Rocroy : l'on y ajoûte ordinairement les Villes frontieres de la Champagne le long de la Meuſe ; ce ſont celles de Sedan, Mezieres, Charleville, Château-Renaut & Donchery ; dans le Remois, Reims la plus ancienne Ville de la Province, Cormicy & Fiſmes ; dans le Châlonois, Châlons, Sainte-Manehould ; dans le Perrois, S. Dizier & Vitry-le-François ; dans le Vallage, Joinville, Bar-ſur-Aube, Piney-Luxembourg & Beaufort-Montmorency ; dans le Baſſigny, Langres, Chaumont, Nogent-le-Roy & Montigny le-Roy ; dans le Senonois, Sens, Villeneuve-l'Archevêque, Villeneuve le Roy, Joigny, Chablis, Tonnerre & Ancy-le-Franc.

La Bourgogne Duché ; elle eſt diviſée en pluſieurs grands Bailliages & Pays, qui ſont le Dijonois, l'Auxerrois, l'Auxois, le Pays de Montagnes, le Châlonois, le Mâconois, l'Autunois & le Charolois. La Ville Capitale de cette Province eſt Dijon ſur l'Ouche : les autres Villes ſont dans le Dijonois, Auſſonne, S. Jean de Loſne, Nuits, Beaune, &c. dans l'Auxerrois, Auxerre, Crevant & Coulange ; dans l'Auxois, Semur en Auxois, Avalon, Noyers, Saulieu, Flavigny & Montbard ; dans le Pays de Montagnes, Bar-ſur-Seine, Châtillon-ſur-Seine, Muſſy-l'Evêque, Aiſey le-Duc ; dans le Châlonois, Châlon-ſur-Saône, Seure ou Bellegarde, Verdun & S. Laurent ; dans le Mâconois, Mâcon, Tournus, S. Gengoux, Cluny, Marſigny ; &c. dans l'Autunois, Autun, Bourbon-Lancy, Semur en Brionois, Mont-Cenis, Toulon, Ancy-le-Duc ; & dans le Charolois, Charoles, Digoins & Paroi-le-Monial.

La Bresse; elle eſt diviſée en haute & baſſe; la haute Breſſe a les Villes de Bourg, Capitale de la Province; Loye, Villers & Monluel. La baſſe Breſſe a celles de Montrevel, Pont-de-Vaux, Beaugé & Pont-de-Veſle.

Le Bugey, qui ſe diviſe ſouvent en trois parties, qui ſont le Bugey propre, le Valromey & le Pays de Gex. La Ville Capitale de la Province eſt Bellay: les autres Villes du Bugey ſont Seiſſel, Châtillon de Michaille, S. Rambert, Nantua; il y a une petite partie du Bugey au-delà du Rhône, elle appartient au Duc de Savoye. Châteauneuf eſt le ſeul lieu conſiderable du Valromey: & les Villes de Gex & de Verſoy du Pays de Gex.

Le Dauphiné, qui eſt diviſé en haut & bas Dauphiné. Le haut Dauphiné comprend le Gratifivaudan, le Royanez, le Briançonnois, l'Ambrunois, le Gapençois & le Pays des Baronies. Le bas Dauphiné eſt diviſé en Viennois, Valentinois, Tricaſtinois & Diois; la Ville Capitale de cette Province eſt Grenoble; ſes autres Villes ſont, au haut Dauphiné, dans le Graiſivaudan, Mens, Corps, Vizille & le Bourg d'Oiſan; dans le Royanez, celles de Pont-de-Royans & Beauvoir; dans le Briançonnois, Briançon; dans l'Ambrunois, Ambrun & Guillestre; dans le Gapençois, Gap, S. Bonnet, Leidiguieres, &c. dans le Pays des Baronies, le Buis, Nions & Condoureſt; au bas Dauphiné dans le Viennois, Vienne, S. Rambert, la Tour du Pin & le Pont de Beauvoiſin; dans le Valentinois, Valence, Montelimart, S. Marcellin, Thain, Donzere & Taulignan, dans le Diois, Die, Creſt & Bordeaux.

La Provence; elle ſe diviſe en trois parties; la haute Provence, la Campagne & la baſſe Provence. La Ville Capitale de toute la Province eſt Aix, dans la Campagne de Provence. Les autres ſont dans la haute Provence, Siſteron, Digne, Apt, Senez, Riez, Forcalquier, Seyne, Colmars, Entrevaux, Caſtellane, Moutiers, Manoſque, &c. Dans la Campagne de Provence, outre la Ville d'Aix, Arles, Taraſcon, Barjols, Saint-Maximin, Draguignan, Orgon, Senas, Malemort. Dans la baſſe Provence, Marſeille, Toulon, Fréjus, Antibes, Grace, Vence, Hiers, Brignolle, Salon, Martigue, la Ciotat, Souliers, S. Tropez, Grimault & Cannes. L'on y trouve enclavée dans les bornes du Comtat Venaiſſin, la Ville & Principauté d'Orange.

Le Languedoc, qui eſt diviſé en haut & bas Languedoc, & Pays des Sevennes, & ſubdiviſé en Pays & Dioceſes. Le haut Languedoc eſt compoſé du Pays Toloſan, qui comprend le Dioceſe de Toulouſe, & la partie du Dioceſe de Montauban, qui eſt de cette Province; les Villes de ce Pays ſont Toulouſe, Capitale de toute la Province, Verfeüil, Villefranche, Hauterive, Monteſquiou, Mongiſcar, Caſtel-Sarrazin, Montech & Villemur; l'Albigeois où ſont les Villes d'Alby, Caſtres, Rabaſteins, Cadelens, Caſtelnau-de-Braſſac & Lautrec; le Lauraguais, qui comprend les deux Dioceſes de Lavaur & de Saint-Papoul, où ſont les Villes de Lavaur, Saint-Papoul, Caſtelnaudary, Saint-Pol, Revel & Sorreze; le Dioceſe de Mirepoix, qui outre la Ville Epiſcopale, a encore celles de la Roque & de Fanjaux; le Dioceſe de Rieux, qui outre cette Ville, a encore celles de Saint-Sulpice, Cazeres & Monteſquiou de Volveſtre; l'on y peut joindre Valentine, qui eſt du Dioceſe de Comenges en Gaſcogne. Le bas Languedoc eſt compoſé des Pays de Carcaſſez, qui comprend le Dioceſe de Carcaſſonne, où ſont les Villes de Carcaſſonne, Trebes, la Graſſe; du Pays de Narbonne, qui comprend les Dioceſes de Narbonne & de Saint-Pons, où ſont les Villes de Narbonne, Saint-Pons, Bilan, Caunes, Sigean, Olargues, Ceſſenon, Olonſac & le petit Pays de Corbieres; du Pays de Razez, où ſont les Villes d'Aler Evêché, Limoux, Quillan; le petit Pays de Sault, où eſt Saint-Paul; & celui de Fenoüilledes, où eſt Caudies, peuvent aller enſemble; du pays de Beziers, d'Agde & de Lodève, où ſont ces trois Villes Epiſcopales, & celles de Murviel, Bec de Rieux, Pezenas, Saint-Tyberi, Mezo, Clermont de Lodève & Canet; du Pays de Nimes, qui comprend les Dioceſes de Montpellier & de Nimes, où ſont les Villes de Montpellier, qui eſt la ſeconde de la Province; Nimes, qui eſt l'une des plus anciennes des Gaules, Ganges, Lunel, Frontignan, Sommieres, Aymargues, Aiguemortes, Peccais, Beaucaire, qui eſt du Dioceſe d'Arles, &c. du Pays & Dioceſe d'Uzés, qui outre la Ville Epiſcopale a encore celles des Vents, de Saint-Ambroiſe, du Pont du Saint-Eſprit, de Bagnols & de Villeneuve, qui eſt du Dioceſe d'Avignon. Le pays des Sevennes eſt ſubdiviſé dans les Pays de Vivarez, de Velay, de Gevaudan, & dans le Dioceſe d'Alais. Le Vivarez eſt diviſé en haut & bas. Dans le haut ſont les Villes de Viviers, Capitale du Pays, Privas, le Pouſſin, le Bourg Saint Andeole, Joyeuſe, l'Argentiere & Ville-Neuve-de Berg; & dans le haut, celles d'Annonai, de Tournon & de Cruſſol. Le Velay, diviſé en Velay deçà & delà les Monts, dans la premiere partie ſont les Villes du Puy, Capitale du Pays; S. Paulhian, Polignac & S. [illegible] dans l'autre partie celles de la Voûte, Montfaucon, Tence & Mont-Faucon. Le Gevaudan diviſé en haut & bas; dans le haut ſont les Villes de Florac, Capitale du Pays, Marvejols, Florac, Château-Neuf de Randon; dans le bas, Bagnols & S. Chely. Le Dioceſe d'Alais, qui outre la Ville Epiſcopale, a encore celles d'Anduſe & de Sauve.

La Province de Foix; elle comprend le Comté de Foix & le Pays de Donnefan. La Ville Capitale porte le même nom que la Province. Les autres ſont Pamiers, Mazeres, Acqs & Saverdun. Il y a dans le Donnefan que le Bourg de Querigut.

Le Comté de Comenges, qui comprend auſſi celui de Conſerans. Les Villes du Comté particulier de Comenges ſont Muret, Capitale du Pays, Lombez, Saint-Bertrand, Mont-Pezat & Saint-Bear; celles du Pays de Conſerans ſont Saint-Liziers de Conſerans & Saint-Girons.

L'Armagnac diviſé en haut & bas Armagnac. La Ville Capitale de cette Province eſt Auch. Le bas Armagnac comprend les Pays d'Armagnac particulier, qui outre la Ville Capitale de la Province, a encore celles de Lectoure & de Nogaro; celui d'Eauſan, où ſe trouve le Bourg d'Euſe, autrefois la plus conſidérable Ville du pays; de Fezenzac, où ſe trouve la Ville de Vic; du Pays Brullois, où ſe trouve le Bourg de Leyrac; de la Lomagne, où ſont les Villes de Vic & de Beaumont; de Gaure, où ſe trouve Florence de l'Aſtarac, qui a les Villes de Mirande, de Simorre & de Maſſecoube; & du Pays de Riviere-Verdun, où ſont les Villes de Verdun, Grenade, Mas-Garnier, l'Iſle-Jourdain & Sainte-Foy de Peyrolieres. Le haut Armagnac, ſitué dans les Pyrenées, eſt diviſé en quatre Vallées, qui ſont le Val-de-Magnoac, où eſt la Ville de Caſtelnau de Magnoac; le Val-de-Neſtes, où eſt le Bourg de la Barthe; le Val-de-Barouſſe, où eſt la Ville de Mauleon;

& le Val d'Aure, où ſont les Villes d'Arreut & de Sarrancolin.

Le Comté de BIGORRE, qui eſt diviſé en plaine & montagne de Bigorre & Pays de Ruſtan. Dans la plaine de Bigorre ſont les Villes de Tarbes, Capitale de la Province, Bagneres & Lourde. Dans la montagne de Bigorre ſe trouvent Saint-Savin & les Bains de Barege; & dans le Pays de Ruſtan, la Ville de Saint-Sever.

La Principauté de BEARN; elle eſt diviſée en deux Vicomtez, de Bearn & d'Oleron. Dans la premiere ſont les Villes de Pau, Capitale du Pays, Leſcar, Orthez & Morlas. Dans celle d'Oleron, outre Oleron, Sauveterre, Monein & Navarrins.

Le Pays des BASQUES, qui eſt diviſé en Pays de Labour, Baſſe Navarre & Vicomté de Soule; le Pays de Labour ou Lapourd a les Villes de Bayonne, S. Jean-de-Luz, & Ultrari, &c. La baſſe Navarre fait la partie ſeptentrionale du Royaume de Navarre; on la pourroit nommer *Navarre Françoiſe*, elle contient les Villes de S. Jean-Pied-de-Port, & la Baſtide de Clarence; le Vicomté de Soule n'a que la Ville de Mauleon.

La Province de GASCOGNE; elle eſt diviſée en cinq petits Pays, qui ſont les Landes, la Chaloſſe, le Turſan, le Marſan, & le Pays d'Albret. Le Pays des Landes, que l'on nomme ſouvent des Lannes, & d'Auribat, a pour Ville Capitale celle d'Acqs; les autres ſont Tartas, Peyrehourade & Haſtingue. Le Pays de Chaloſſe a les Villes de S. Séver ſurnommée Cap-de-Gaſcogne, & Tolofette. Le Turſan a celles d'Aire, de Grenade, & de Cazeres. Le Marſan celle du Mont de Marſan. Le Pays d'Albret n'a que le Bourg de Labrit.

La Province de GUIENNE; elle comprend le Bourdelois, le pays de Médoc, & les Captalats de Certes & de Buch. La Ville Capitale de cette Province eſt Bordeaux; les autres Villes du Bourdelois ſont Libourne, Blaye, Bourg, Cadillac & S. Macaire. Les Villes du Pays de Médoc ſont Soulac & Caſtillon. Les Captalats n'ont que des Bourgs, dont ils prennent les noms.

La SAINTONGE, qui eſt diviſée par le cours de la Charente en ſeptentrionale & méridionale. Dans la méridionale ſe trouvent la Ville de Saintes, Capitale de la Province, & celles de Rochefort, Brouages, Royan, Soubize, Pons, Chalais, Cognac, & Tallemont. Dans la ſeptentrionale, celles de S. Jean-d'Angely, de Fontenay-l'Abbattu, de Tonnay-Charente, & de Taillebourg.

Le Pays d'AUNIS; ſa Ville Capitale eſt la Rochelle; il s'y trouve encore les autres Villes de Surgeres & Marans, le Bourg S. Martin dans l'Iſle de Ré, & le Château d'Oleron, dans l'Iſle qui porte le même nom.

La Province de POITOU, qui eſt diviſée en haut & bas Poitou. La Ville Capitale eſt Poitiers. Les autres Villes du haut Poitou ſont Loudun, Richelieu, Mirebeau, Thouars, Châtelleraud, Montmorillon, Sanzay, Sivray, S. Maixant, Niort, Partenay, Breſſuire & Luſignan. Dans le bas Poitou, Luçon, Maillezays, Mortagne, Mauleon, Fontenay-le-Comte, Tallemont, les Sables d'Ollonnes, la Motte-Achard, & Beauvoir-ſur-Mer.

La BRETAGNE; cette Province reçoit pluſieurs diviſions, ſavoir en haute & baſſe Bretagne, & par ſes différentes Langues, qui ſont nommer ſes Peuples Bretons Gallots, Bretons Mélez, & Bretons Bretonnans. La haute Bretagne comprend les Diocéſes de Rennes, de Dol, de S. Malo, & partie de ceux de Nantes, de Vannes & de S. Brieu. La baſſe Bretagne comprend le reſte de ces trois Diocéſes, & les Diocéſes entiers de Quimper-Corentin ou Cornouaille, de S. Pol de Leon, & de Trégnier. Les Bretons Gallots qui ont l'uſage du ſeul François, occupent les Diocéſes de Rennes, de S. Malo & de Dol. Dans ces Diocéſes ſe trouve la Ville de Rennes, Capitale de toute la Province; les autres Villes de ſon Diocéſe ſont Antrain, Fougéres, S. Aubin du Cormier, Vitré, Château-Bourg, Château Girons, Louvinier, Seſſac & la Guerche: dans celui de S. Malo, outre la Ville Epiſcopale, celles de Dinant, Châteauneuf, Tintiniac, Combourg, Monfort, Bréal, Ploermel, Joſſelin, & Comper, il n'y a dans le Diocéſe de Dol que la ſeule Ville Epiſcopale. Les Bretons Mélez qui parlent & entendent les deux Langues, occupent les Diocéſes de Nantes, de Vannes & de S. Brieu; les Villes du premier Diocéſe ſont Nantes, qui eſt la ſeconde de la Province, Château-Briant, Ancenis, Cliſſon, Bourgneuf, Pornic, Pontchâteau, la Roche-Bernard, Machecou capitale du Duché de Retz, Croiſic, & Guerrande: les Villes du Diocéſe de Vannes ſont outre la Ville Epiſcopale, Rohan, Maleſtroit, Rédon, Rieux, Rochefort, Guémené, Port-Louis, l'Orient, Pontivy, Locminé, Meſuillac, Auray, Hennebon, & Pontcorf: celles du Diocéſe de S. Brieu ſont S. Brieu, Lamballe, Jugon, Montcontour, la Chaiſe, Loudeac, Beauport, & Ploriou. Les Bretons Bretonnans, qui ne parlent & n'entendent gueres que le bas Breton, occupent les Diocéſes de Cornouaille, de S. Pol de Leon, & de Trégnier: les Villes du Diocéſe de Cornouaille ſont Quimper-Corentin, Carhaix, le Faouet, Quimperlay, Conquerneau, Pont-l'Abbé, Douarnenez, Châteaulin, Châteauneuf & Gourin: celles du Diocéſe de S. Pol de Leon ſont outre la Ville Epiſcopale, Morlaix, Landerneau, Breſt, le Conquet, S. Renan, & Leſneven. Le Diocéſe de Trégnier a les Villes de Lantréguier ou Trégnier, Lannion, Guingamp, Belliſle, & Lanmeur.

La NORMANDIE; ſa Ville Capitale eſt Roüen. Cette Province eſt diviſée en haute & baſſe. La haute comprend ſept Pays, qui ſont le Pays de Caux, où ſe trouvent les Villes de Caudebec, Lillebonne, Harfleur, le Havre-de-Grace, Montivilliers, Feſcamp, S. Valery & Dieppe. Le Pays de Bray, qui a les Villes d'Aumale, d'Eu, de Gournay, & de la Ferté. Le Vexin ſubdiviſé en Vexin Normand, & en Vexin François. Dans le premier ſont les Villes de Roüen & de Giſors; dans le ſecond celles de Pontoiſe, Chaumont & Magny. Le Pays de Campagne ſubdiviſé en Campagne de Neubourg, & Campagne de S. André. En la premiere ſont les Villes d'Evreux, de Neubourg, de Pont-de-l'Arche, & de Louviers; dans la ſeconde celles de Conches, de S. André, de Verneuil, de Breteuil, & de Nonancourt. Le Pays d'Ouches où ſont les Villes de Bernay de l'Aigle, & Beaumont-le-Roger. Le Lieuvin, qui prend ſon nom du Bourg de Lievray. Le Roumois, qui a les Villes de Pontaudemer, de Quillebœuf, & de Bourgachart. La baſſe Normandie comprend huit Pays, qui ſont ceux d'Auge, où ſe trouvent les Villes de Liſieux, Honfleur, & de Pont-l'Evêque; de la Campagne de Caën, qui prend ſon nom de cette Ville; du Beſſin, où ſont les Villes de Bayeux, & de S. Lo; du Coûtantin, qui a les Villes de Coûtances, Valognes, Cherbourg, S. Sauveur, Carentan, Barfleur, Ville Dieu, Grand-Ville; de l'Avranchin, qui comprend Avranches, S. James, Pont-Orſon, &

& le Mont-S. Michel ; de Bocage, qui a les Villes de Torigny, Vire, & Condé ſur Noireau ; des Marches, dont la Ville Capitale eſt Alençon, qui eſt la troiſiéme de la Province ; les autres ſont Séez, Argentan ; & celui du Houlme, où eſt la Ville de Domfront, & les Bourgs de Pont-Ecrepin, Carouge, Briouze & Rane.

Le Perche. Cette petite Province eſt diviſée en trois Pays, qui ſont le grand Perche, le Perche-Gouet, & le Pays de Timerais. Dans le grand Perche ſont les Villes de Mortagne, Béleſme, & Nogent-le-Rotrou, qui toutes trois ſe diſputent l'honneur d'être Capitale de la Province ; le Perche-Gouet a les petites Villes d'Anton, Brou, & Baſoche ; le Pays de Timerais a celles de Châteauneuf, Sénonches, & Breſſoles. L'on peut ajoûter à ce dernier Pays, les Terres Françoiſes qui n'ont rien de remarquable.

La Province de Beauce. L'on ne s'accorde gueres ſur les bornes de cette Province. La plus commune opinion lui donne les Pays Chartrain, Mantois, Hurepois, Dunois, & Vendômois. Chartres en eſt la Ville Capitale, comme du Pays particulier de Chartrain, où ſe trouvent encore les Villes de Nogent-le-Roy, & Epernon. Le Pays Mantois ou Mantoan prend ſon nom de la Ville de Mantes. S'y trouvent encore les Villes de Meulan, Poiſſy, Verſailles, Montfort-l'Amaury, Dreux, & Houdan. Le Hurepois a celles de la Ferté-Aleps, Dourdan, Rochefort, Mont-Lhery & Arpajon. Le Dunois prend ſon nom de Château-Dun ; il y a auſſi les Villes de Patay, & de Cloye. Le Vendômois a pour Ville Capitale Vendôme ; les autres ſont Montoir, & Mont-Doubleau.

L'Orleannois. Cette Province ſe diviſe en haut & bas Orleannois. La Ville Capitale eſt Orleans. Elle eſt ſituée dans le haut Orleannois, où ſe trouvent encore les Villes de Beaugency, & de Meun. Dans le bas Orleannois, qui eſt ſéparé du haut par la Loire, ſe trouvent les Villes de Gergeau, Sully, la Ferté-Seneterre, & le Lude.

Le Gatinois. Cette Province ſe diviſe en trois parties, qu'on appelle Gâtinois François, Gâtinois Orleannois, & Pays de Puiſaye. Les deux premieres parties prennent le nom des Gouvernemens dont elles ſont. La Ville Capitale de la Province eſt Montargis, qui eſt ſituée dans le Gâtinois Orleannois ; les autres Villes de cette partie ſont Eſtampes, Château-Renard, Châtillon-ſur-Loing, Briare, Gien, & Loris ; Melun eſt Capitale du Gâtinois François ; les autres Villes ſont Nemours, Château-Landon, & Milly. Le Pays de Puiſaye a les Villes de S. Fargeau, Bleneau & S. Amand.

Le Nivernois. Cette Province ſe diviſe en ſept Pays, qui ſont les Vaux de Nevers, les Vallées de Montenaiſon, celles d'Yonne, le Donzois, le Morvant, le Bazois, & le Pays d'entre Loire & Allier. La Ville Capitale de toute la Province eſt Nevers, qui donne le nom au pays des Vaux de Nevers. Les autres Villes de ce Pays ſont la Charité-ſur-Loire, & Chanlemy. Les Vallées de Montenaiſon prennent leur nom de la vallée de Montenaiſon, où ſe trouvent encore celles de Champalemend & de Premery. Les Vallées d'Yonne, ont les Villes de Clamecy, Vezelay, Corbigny ou Saint Leonard. Le Pays Donzois, qui prend ſon nom de la Ville de Donzy, les autres ſont Antraim & Pouilli. Le Morvant, Châteauchinon, & Auroux. Le pays Bazois, qui a S. Sauge, Châtillon, Decize, Luzy, Gercy, Moulins-en-Gilbert. Le Pays d'entre Loire & Allier, qui a les Villes de S. Pierre-le-Mouſtier, la Ferté-Chaudron, & Dorne.

Le Bourbonnois. Cette Province eſt diviſée en haut & bas Bourbonnois. Dans le haut Bourbonnois ſont les Villes de Moulins, Capitale de la Province, Varenne & Vichy ; dans le bas Bourbonnois, celles de S. Amand, Montluçon, Bourbon-l'Archambaud & Gannat.

Le Forez. Cette Province ſe diviſe en haute & baſſe ; dans le bas Forez ſont les Villes de Montbriſon, Capitale de la Province ; Roanne, S. Rambert & S. Bonet ; dans le haut celles de S. Eſtienne, de S. Galmier & de Feurs.

Le Beaujollois. C'eſt une Province diviſée en Plaine & en Montagne ; la Plaine de Beaujollois a les Villes de Villefranche, Capitale de la Province, Belleville & Beaujeu ; la Montagne a celles de S. Saphorin & le Bourg de Tiſy.

Le Lionnois. Cette Province n'eſt gueres conſidérable que par rapport à la Ville Capitale, dont elle prend le nom ; les autres ſont Condrieu & S. Chaumont.

Le Rouergue. C'eſt une Province diviſée en trois parties, qui ſont le Comté de Roüergue, le haut & le bas Roüergue ; la Capitale de la Province eſt Rodez, qui eſt ſituée dans le Comté ; les autres de cette partie ſont S. Coſme, Marſillac & la Guyolle ; le haut Roüergue a les Villes de Milhaud & de ſainte Frique ; & le bas Roüergue a celles de Villefranche, qui eſt la ſeconde de la Province, de S. Antonin, la Salvetat, Nayac & S. Juſt.

Le Quercy. Cette Province eſt diviſée en haut & bas Quercy. La Ville Capitale de la Province eſt Cahors, elle eſt ſituée dans le haut Quercy, dont les autres Villes ſont Figeac, Cadenac, Souillac, Martel, Gourdon & Roquemadour ; dans le bas Quercy ſont les Villes de Montauban, qui eſt la ſeconde de la Province, Moiſſac, Caſtelnau de Mont-Ratier & Montpezat.

L'Agenois. La Riviere du Lot diviſe cette Province en ſeptentrionale & meridionale. La Ville d'Agen Capitale de la Province eſt ſituée dans l'Agenois meridional. Il y a encore les Villes de Port-ſainte-Marie & d'Aiguillon ; & dans l'Agenois ſeptentrional celles de Villeneuve, Clairac, Marmande, Tonneins, Mon-Heurt & le Mas d'Agenois.

Le Condomois. Cette Province a les Villes de Condom & de Gabaret.

Le Baſadois, a les Villes de Baſas, Langon & la Reolle.

Le Perigord. Cette Province eſt diviſée en haut & bas Perigord. Le haut Perigord a les Villes de Perigueux Capitale de la Province, Bergerac, Limeil, Aubeterre, Coutras & Muſſidan ; le bas Perigord a celles de Sarlat, Villefranche, Biron, Beaumont & Mont-Pazier.

L'Angoumois. Cette Province a pour Ville Capitale Angoulême ; les autres ſont Cognac, Jarnac & Ruffec.

Le Limoſin. Cette Province eſt diviſée en haut & bas Limoſin ; elle prend ſon nom de Limoges qui eſt ſa Ville Capitale, & ſituée dans le haut Limoſin ; les autres Villes de cette partie ſont S. Leonard, S. Junien, Pierre-Buffiere, S. Hyrier, la Perche & Chalus ; celles du bas Limoſin ſont Tulles, Brives, Uſerche, Vantadour, Turenne & Beaulieu.

La Province de la Marche eſt diviſée en haute & baſſe ; Gueret qui eſt la Capitale de la Province eſt ſituée dans la haute. Les Villes de la baſſe ſont le Dorat, la Souterraine & Briguiel.

La Touraine. Cette belle Province eſt diviſée par la Loire, en haute & baſſe. L'on y peut joindre le Pays de Brennes. Dans la haute Touraine, qui eſt ſituée au nord de la Loire, ſe trouvent les Villes de Tours, Capitale de la Province, Maillé & Château-Renaud; dans la baſſe, Amboiſe, Chinon, Loches, Mont-Richard & Châtillon ſur Indre; dans le Pays de Brennes, ſont les Villes de Mezieres, de Palluau, Buzançoy & Azay le Ferron.

L'Anjou. On diviſe cette Province en haut & bas Anjou. Angers Capitale de la Province eſt ſituée dans le haut Anjou. Les autres Villes ſont la Fléche, Château-Gontier, Craon, le Lude & Beaufort. Dans le bas Anjou ſont Saumur & Beaupreau.

La Province du Maine. Le Maine eſt diviſé en haut & bas. La Ville du Mans, Capitale de la Province, eſt ſituée dans le bas Maine. Les autres Villes du bas Maine ſont la Ferté-Bernard, le Château-du-Loir & Laval. Celles du haut Maine ſont Mayenne, Vilaine-la-Juel & Memers.

Le Blaiſois. Cette Province ſe diviſe en haut & bas Blaiſois. Le haut Blaiſois eſt au nord de la Loire. Sa Ville Capitale eſt Blois. Les autres ſont Mer & Marche-Noire. Dans le bas Blaiſois ſont Romorentin & la Ferté-Aurain.

Le Berry. Cette Province eſt diviſée en haute & baſſe. Dans la haute ſont les Villes de Bourges, Capitale de la Province, Sancerre, Châtillon-ſur-Loire, Dun-le-Roy, Concreſſaut & Château-Neuf. Dans le bas Berry ſont les Villes d'Argenton, Iſſoudun, Châteauroux, Leuroux, la Châtre & Château-Mellian.

L'Auvergne. Cette Province ſe diviſe en quatre parties, la baſſe Auvergne, la haute Auvergne, le Pays de Combrailles & le Franc-Alleu. La Ville Capitale de la Province eſt Clermont; elle eſt ſituée dans la baſſe Auvergne. Les autres Villes de cette partie ſont Riom, Capitale du Duché d'Auvergne, Montpenſier, Aigue-Perſe, Vic-le-Comte. Celles de la haute ſont Aurillac, Murat, Saint-Flour & Mauriac. Celles du Pays de Combrailles ſont Eſvaon & Montaigu; & celles du Franc Alleu, Croc & Pont-Charrod.

Les Provinces ſuivantes ſont ce qu'on appelle les Acquiſitions de la France, qui ſont cinq; Sçavoir,

Les Pays-Bas François, compoſez du Comté d'Artois, du Comté de Cambreſis, & de partie des Comtez de Flandre, de Hainaut, de Namur, & de partie du Duché de Luxembourg.

Le Comté d'Artois, comprend les Villes d'Arras, Capitale de l'Artois, Saint-Omer, Aire, Bethune, Heſdin, Bapaume, Saint-Venant, Lillers, Saint-Pol, Lens, la Baſſée. Le Cambreſis, celles de Cambray, Capitale, & le Catelet-Cambreſis; la partie du Comté de Flandre qui appartient à la France, a pour Ville Capitale Lille; les autres ſont Doüay, Dunkerque, Bergh-Saint-Vinox, Bourbourg, Caſſel, Bailleul, Armantieres, Varneton & Orchies. Maubeuge eſt Capitale du Hainaut François, les autres Villes ſont Valenciennes, Condé, Bouchain, le Queſnoy, Landrecy, Bavai, Avennes, Philippe-Ville & Mariembourg. Les François ne poſſedent que Charlemont, dans le Comté de Namur; & dans le Duché de Luxembourg, les Villes de Thionville, Montmedy, Ivoi ou Carignan.

La Lorraine Françoiſe. Elle eſt compoſée des pays Meſſin, Verdunois, Toulois, partie des Duchez de Bar & de Lorraine. Le Duché de Bar eſt diſtingué en Barrois mouvant, & Barrois non mouvant; le premier reſſortit nuëment au Parlement de Paris. La Ville Capitale de toute cette Province eſt Metz, qui l'eſt auſſi du Pays Meſſin. Les autres Villes de cette Province ſont Toul, Verdun, Marſal, Longwy, Marville, Clermont, Dun, Stenay, Jametz, Sirk, Sarbourg, Phalſbourg, Gorze, Malatour & Sarloüis.

L'Alsace. Elle eſt diviſée en haute & baſſe Alſace, & Pays de Suntgaw. La Ville Capitale de cette Province eſt Straſbourg, dans la baſſe Alſace; les autres Villes de cette partie d'Alſace ſont Landau, Veiſſembourg, Haguenau, Saverne, Benfeld & le Fort-Loüis du Rhin: celles de la haute Alſace ſont Colmar, Schleſtat, Munſter, Enſisheim, le Neuf-Briſac, Ruffac, & la moitié de Nôtre-Dame-aux-Mines; celles du Suntgaw ſont Betfort, Ferrette, Altkirk & Huningue.

La Franche-Comté. Cette Province ſe diviſe ordinairement en trois Bailliages, celui du Milieu, celui d'Amont & celui d'Aval. La Ville Capitale de cette Province eſt Beſançon, elle eſt dans le Bailliage du Milieu; les autres Villes de ce Bailliage ſont Dole, Ornans, Quingey, Loye & Rochefort. Le Bailliage d'Amont a les Villes de Veſoul, Gray, Baume-les-Nonains, l'Iſle ſur le Doux, Saint-Hyppolite, Gys, Jonvelle, Peſme & Luxeuil; celles du Bailliage d'Aval ſont Salins, Mont-Morot, Pontarlier, Poligny, Arbois, Orgelet, Nozeroy, Châtel-Châlon, Lons-le-Saunier, Bleterans, Arley & Saint-Claude.

Le Rouſſillon ou la Catalogne Françoiſe. La Capitale de cette Province eſt Perpignan; les autres ſont Salſes, Elne, Puy-Val-d'Or, Villefranche, Bellegarde & Mont-Loüis.

Nous ne parlerons point ici des Provinces qui appartiennent à la France dans les Terres nouvellement connuës, parce qu'il y en a un Article particulier à la fin du troiſiéme Tome de ce Dictionnaire.

DIVISION ECCLESIASTIQUE.

LES Gaulois ont reçû la Religion dans le milieu du troiſiéme ſiécle, ſelon l'opinion la plus ſuivie; quand elle a eu pris quelques racines dans le Pays, l'Egliſe y a diſtribué, comme dans les autres parties de l'Empire Romain, des Evêques dans les lieux diſtinguez par les Siéges des Magiſtrats ſupérieurs, ſuivant la diviſion rapportée ci-devant.

Dans la ſuite, les Papes ont établi de nouveaux Evêchez, ſelon les beſoins de l'Egliſe. Quoiqu'il y eût pluſieurs Evêques dans une Province, ils n'avoient point la même autorité; l'Evêque de la Métropole de la Province étoit regardé comme le Supérieur. Cet Evêque s'appelloit l'Evêque Métropolitain, & ces Métropolitains ſe nommérent dans la ſuite Archevêques. Ainſi l'E-

gliſe de France eſt diviſée par Provinces, à peu près comme la Gaule étoit ſous la puiſſance des Romains, & particuliérement ſous l'Empire de Conſtantin. Une Province Eccléſiaſtique eſt compoſée d'un Archevêché & de ſes Evêchez Suffragans, & elle prend le nom de l'Archevêché.

Il y a dans le Royaume dix-huit Archevêchez, qui ne ſont que ſeize Provinces Eccléſiaſtiques; ſçavoir, celle de Lion, celle de Paris, celle de Roüen, celle de Tours, celle de Sens, celle de Reims, celle de Bourges, celle de Bordeaux, celle d'Alby, celle d'Auch, celle de Narbonne, celle de Toulouſe, celle d'Arles, celle d'Aix, celle de Vienne, celle d'Ambrun. L'Archevêché de Beſançon & celui de Cambray; mais ils n'entrent point dans les Aſſemblées du Clergé de France.

Il y a ſous les dix-huit Archevêchez, cent dix Evêchez Suffragans; ſous les Evêchez, il y a des Archidiaconez; ſous chaque Archidiaconé, il y a des Archiprêtrez ou Doyennez Ruraux, qui renferment un certain nombre de Cures ou Paroiſſes. Enfin il y a dans les Archevêchez & Evêchez, des Abbayes, qui ſont toutes à la nomination du Roy, qui a conſenti à l'érection d'un nouvel Evêché à Dijon.

PROVINCE ECCLESIASTIQUE DE LION.

Elle comprend les Diocéſes de Lion, d'Autun, de Langres, de Mâcon & de Châlon.

Diocese de Lion.

L'Egliſe Métropolitaine eſt ſous l'Invocation de S. Jean. Ce Diocéſe eſt diviſé en ſeize Archidiaconez, qui comprennent ſept cens ſoixante-cinq Paroiſſes. L'on trouve dans ce Diocéſe onze Abbayes d'Hommes, ſçavoir, Aiſnay, l'Iſle-Barbe & Joug-Dieu, *ſécularisées*; Savigny, Ambronay, S. Rambert de Joux, S. Claude, *Ordre S. Benoît*; Belleville, *Ordre S. Auguſtin*; la Chaſſagne, Val-Benoite, *Ordre de Ciſteaux*; Miroir, *unie à l'Abbaye de Ciſteaux*.

Sept de Filles, ſçavoir, S. Pierre de Lion, la Deſerte, Chazeaux, Brienne, *Ordre S. Benoît*; Beniſſons-Dieu, Bon-Lieu, Lieu-Nôtre-Dame, *Ordre de Cîteaux*.

Diocese d'Autun.

L'Egliſe Cathédrale eſt dédiée ſous l'Invocation de S. Nazaire. Le Diocéſe eſt diviſé en vingt-quatre Archidiaconez, qui comprennent ſix cens vingt-deux Paroiſſes. Il y a dans le diſtrict de ce Diocéſe

Onze Abbayes d'Hommes, S. Martin d'Autun, Vezelay, *ſécularisée*; Flavigny, Corbigny, S. Urſin de Chors, *Ordre S. Benoît*; Sainte Marguerite, Oigny, *Ordre S. Auguſtin*; la Buſſiere, Marſilly, Sept-Fontaines, Fontenay, *Ordre de Cîteaux*.

Et trois de Filles, ſçavoir, S. Andoche, S. Jean le Grand, *Ordre S. Benoît*; Lieu-Dieu, *Ordre de Cîteaux*.

Diocese de Langres.

L'Egliſe Cathédrale eſt ſous l'Invocation de S. Mammez. Le Diocéſe eſt diviſé en ſix Archidiaconez, qui comprennent ſix cens Paroiſſes. Il ſe trouve dans ce Diocéſe huit Abbayes d'Hommes, qui ſont S. Benigne de Dijon, Fontaine-Beze, Moûtier-Saint-Jean, S. Michel de Tonnerre, S. Martin près Tonnerre, Molôme, Pontigny, S. Seine, *Ordre S. Benoît*.

Diocese de Macon.

L'Egliſe Cathédrale eſt dédiée à Dieu, ſous l'Invocation de S. Vincent. Ce Diocéſe eſt diviſé en quatre Archidiaconez, qui comprennent deux cens ſoixante-huit Paroiſſes. Il y a trois Abbayes d'Hommes, Cluny, *Chef-d'Ordre*, S. Pierre de Mâcon, *ſécuriſée*, Saint Rigault, *Ordre de S. Benoît*.

Diocese de Chalon.

L'Egliſe Cathédrale eſt dédiée à S. Vincent. Le Diocéſe eſt diviſé en cinq Archidiaconez, qui comprennent deux cens quatre Paroiſſes. Il s'y trouve cinq Abbayes d'Hommes, ſçavoir, S. Pierre de Châlon, *Ordre S. Benoît*; Tournus, *ſécuriſée*; Cîteaux, *Chef-d'Ordre*, la Ferté ſur Grône, Maizieres, *Ordre de Cîteaux*.

Et une de Filles, ſçavoir, Moleze, *Ordre de Cîteaux*.

PROVINCE ECCLESIASTIQUE DE PARIS.

Elle comprend les Diocéſes de Paris, de Chartres, de Meaux, d'Orleans & de Blois.

Diocese de Paris.

L'Egliſe Métropolitaine eſt Nôtre-Dame. Le Diocéſe eſt diviſé en trois Archidiaconez.

L'on y trouve treize Abbayes d'Hommes, ſçavoir, S. Germain des Prez, S. Denis en France, *unie à la Maiſon de S. Cyr*, S. Magloire & S. Maur des Foſſez, *unies à l'Archevêché de Paris*; Vaux-de-Cernay, *Ordre de S. Benoît*; S. Victor, Sainte Geneviéve, Hervaux, Livry, Yverneaux, la Roche, *Ordre S. Auguſtin*; Nôtre-Dame du Val, *Ordre de Cîteaux*, Hermieres, *Ordre de Prémontrez*.

Et quinze de Filles, ſçavoir, Mont-Martre, le Val-de-Grace, *élective & triennale*; Chelles, Yerres, Gif, Malnoüe, Gercy, Iſſy-lez-Paris, *Ordre S. Benoît*; Sainte Perine de la Villette, Sainte Geneviéve de Chaillot, *Ordre S. Auguſtin*; S. Antoine des Champs, Port-Royal, l'Abbaye aux-Bois, Maubuiſſon & Pantemont, *Ordre de Cîteaux*; & le Prieuré de la Sauſſaye, près Paris, *Bénédictines*.

Diocese de Chartres.

L'Egliſe Cathédrale eſt dédiée à Nôtre-Dame. Le Diocéſe eſt diviſé en trois Archidiaconez, qui comprennent trois cens Paroiſſes.

L'on y trouve quatorze Abbayes d'Hommes, ſçavoir, S. Pierre-en-Vallée, Joſaphat, Coulombs, Neaufle le Vieil, Bonneval, Tiron, *Ordre S. Benoît*; S. Jean-en-Vallée, S. Cheron, Claire-Fontaine, S. Vincent-aux-Bois, la Magdelene de Châteaudun, *Ordre S. Auguſtin*; Joyenval, *unie à l'Evêché*, Abbecourt, Grand-Champ, *Ordre de Premontré*.

Et ſept de Filles, ſçavoir, S. Corentin, S. Remy des Landes, S. Cir-de-Bercheres, Arciſe, S. Avy, *Ordre S. Benoît*; l'Eau-lez-Chartres, les Clairets, *Ordre de Cîteaux*.

Et quatre Prieurez de Filles, les Filles-Dieu-lez-Chartres, les Hoſpitalieres de Mantes, les Annonciades de Meulan, *Ordre S. Auguſtin*, S. Loüis de Poiſſy, *Ordre S. Dominique*.

Diocèse de Meaux.

L'Egliſe Cathédrale eſt ſous l'Invocation de S. Eſtienne. Le Diocèſe eſt diviſé en deux Archidiaconez, ſous leſquels il y a deux cens dix Paroiſſes. Il s'y trouve

Cinq Abbayes d'Hommes, S. Faron, Rebais, *Ordre S. Benoît*; Chaage, Juilly, *unie aux Prêtres de l'Oratoire*, *Ordre S. Auguſtin*; Chambre-Fontaine, *Ordre de Premontré*.

Et quatre de Filles, Jouarre, Faremoûtier, *Ordre S. Benoît*; Nôtre-Dame de Meaux, *Ordre S. Auguſtin*; le Pont-aux-Dames, *Ordre de Cîteaux*.

Diocèse d'Orleans.

L'Egliſe Cathédrale eſt ſous le Vocable de Sainte-Croix. Le Diocèſe eſt diviſé en ſix Archidiaconez, ſous leſquels il y a deux cens ſoixante-douze Paroiſſes. Il ſe trouve dans ce Diocèſe

Cinq Abbayes d'Hommes, ſçavoir, S. Benoît-ſur-Loire, S. Meſmin, *Ordre S. Benoît*; S. Euverte, Beaugency, *Ordre S. Auguſtin*, la Cour-Dieu, *Ordre de Cîteaux*.

Et trois de Filles, S. Loup, *Ordre S. Benoît*; Lieu-Nôtre Dame près Romorantin, Voiſins, *Ordre de Cîteaux*.

Diocèse de Blois.

L'Egliſe Cathédrale eſt ſous l'Invocation de ſainte Solaine. Le Diocèſe eſt diviſé en trois Archidiaconez, ſous leſquels il y a trois cens quatre Paroiſſes. Il s'y trouve

Six Abbayes d'Hommes, ſçavoir, la Trinité de Vendôme, Pont-le-Voy, Saint Lomer de Blois, *Ordre S. Benoît*; Bourg-Moyen de Blois, *Ordre S. Auguſtin*; l'Etoille, *Ordre de Prémontré*; Pont-le-Voy, S. Lomer & Bourg-Moyen, ſont unies à l'Evêché; l'Aumône, *Ordre de Cîteaux*.

Et une de Filles, la Guiche, *Ordre de Sainte Claire*.

PROVINCE ECCLESIASTIQUE DE ROUEN.

Elle comprend les Diocèſes de Roüen, de Bayeux, d'Avranches, d'Evreux, de Séez, de Lilieux & de Coutances.

Diocèse de Rouen.

L'Egliſe Métropolitaine eſt dédiée à Nôtre-Dame. Le Diocèſe eſt diviſé en ſix Archidiaconez. Il s'y trouve

Vingt-deux Abbayes d'Hommes, ſçavoir, S. Oüen, Feſcamp, S. Vandrille, Jumiege, Bec-Helouyn, Bocherville, Treport, S. Victor en Caux, Valemont, Aumale, S. Martin de Pontoiſe, ſainte Catherine-au-Mont, *unie à la Chartreuſe de Gaillon*, *Ordre S. Benoît*; Corneille, Nôtre-Dame d'Eu, *Ordre S. Auguſtin*; la Valaſſe, Mortemer, Beau-Bec, Foucarmont, *Ordre de Cîteaux*; Reſſons, Bellozane, Marcheroux, l'Iſle-Dieu, *Ordre de Premontré*.

Et huit de Filles, S. Amand, Montivilliers, *Ordre S. Benoît*; Gomer-Fontaine, le Treſor, Fontaine-Guerard, Bondeville, Bival ou ſainte Marie-Magdelene, S. Saens, *Ordre de Cîteaux*.

Diocèse de Bayeux.

L'Egliſe Cathédrale eſt dédiée à Nôtre Dame. Le Diocèſe eſt diviſé en quatre Archidiaconez, qui comprennent ſix cens onze Paroiſſes. Il s'y trouve

Douze Abbayes d'Hommes, qui ſont S. Eſtienne de Caën, Troarn, Fontenay, Ceriſi, Longues, *Ordre S Benoît*; Nôtre-Dame du Val, *Ordre S. Auguſtin*; Thorigny, Aulnay, Val-Richer, Barbery, *Ordre de Cîteaux*; Ardenes, Belle-Etoille, *Ordre de Premontré*.

Et trois de Filles, la Trinité de Caën, Cordillon, *Ordre de S. Benoiſt*; Thorigny, *Ordre de Cîteaux*.

Diocèse d'Avranches.

La Cathédrale eſt ſous l'Invocation de S. André. Le Diocèſe eſt diviſé en deux Archidiaconez, qui ont ſous eux cent quatre-vingt Paroiſſes. Il y a dans ce Diocèſe

Quatre Abbayes d'Hommes, qui ſont le Mont-S. Michel, *Ordre S. Benoît*; Mont-Morel, *Ordre S. Auguſtin*; Savigny, *Ordre de Cîteaux*; la Luzerne, *Ordre de Premontré*.

Et une de Filles, qui eſt Mortain la Blanche, *Ordre de Cîteaux*.

Diocèse d'Evreux.

La Cathédrale eſt dédiée à Nôtre-Dame. Le Diocèſe a trois Archidiaconez, qui ont ſous eux quatre cens quatre-vingt Paroiſſes. Il s'y trouve

Huit Abbayes d'Hommes, ſçavoir, S. Taurin, la Croix-S. Leufroy, Lire, Conches, Yvry, *Ordre S. Benoît*; Bon-Port, Breüil-Benoît, la Noüe, *Ordre de Cîteaux*.

Et ſix de Filles, S. Loüis de Vernon, *Ordre S. Auguſtin*; S. Nicolas de Verneüil, Pacy, S. Sauveur d'Evreux, S. Jean de Neuf-Bourg, *Ordre S. Benoît*; l'Eſtrées, *Ordre de Ciſteaux*.

Diocèse de Séez.

La Cathédrale eſt ſous l'Invocation de S. Gervais. Le Diocèſe eſt diviſé en cinq Archidiaconez, qui embraſſent cinq cens Paroiſſes. Il y a dans l'étenduë de ce Diocèſe

Six Abbayes d'Hommes, qui ſont S. Martin, *unie à la Congrégation de S. Maur*, S. Pierre-ſur-Dive, *Ordre S. Benoît*; S. André en Gouſer, la Trappe, *Ordre de Cîteaux*; Saint Jean de Falaiſe, Silly, *Ordre de Premontré*.

Et quatre de Filles, qui ſont Almenêches, Vignats, Eſſay, *Ordre S. Benoît*; Villers-Canivet, *Ordre de Cîteaux*.

Diocèse de Lisieux.

La Cathédrale eſt S. Pierre. Le Diocèſe eſt diviſé en quatorze Archidiaconez, qui ont ſous eux cinq cens quatre-vingt Paroiſſes. Il s'y trouve

Les

Les Abbayes d'Hommes ſont S. Evroul, Bernay, Cormeilles, Nôtre-Dame de Greſtain, S. Pierre de Preaux, *Ordre de S. Benoît*; Mondé, *Ordre de Premontré*.

Et trois de Filles, qui ſont Nôtre-Dame du Pré, S. Leger de Preaux & Nôtre-Dame de S. Deſir, *Ordre S. Benoît*.

Diocese de Coutances.

La Cathédrale eſt dédiée à Nôtre-Dame. Le Diocèſe a quatre Archidiaconnez, qui comprennent cinq cens cinquante Paroiſſes. On y trouve

Dix Abbayes d'Hommes, qui ſont S. Sever, Leſſay, S. Sauveur-le-Vicomte, Montebourg, Ambie, *Ordre S. Benoît*; S. Lo, Cherbourg ou Nôtre-Dame du Vœu, Iſle, *Ordre S. Auguſtin*; Blanches-Landes, *Ordre de Premontré*.

Et deux de Filles, qui ſont Nôtre-Dame de Protection à Valognes, Nôtre-Dame des Anges, *Ordre de S. Benoiſt*.

PROVINCE ECCLESIASTIQUE DE TOURS.

Elle comprend les Diocèſes de Tours, du Mans, d'Angers, de Rennes, de Nantes, de Quimper, de Vannes, de Saint-Pol de Leon, de Tréguier, de S. Brieu, de Saint-Malo & de Dol.

Diocese de Tours.

La Métropolitaine eſt dédiée à S. Gratian. Le Diocèſe eſt partagé en trois Archidiaconnez, ſous leſquels il y a quatre cens Paroiſſes.

On y trouve ces Abbayes d'Hommes, ſçavoir, Marmoutier, S. Julien de Tours, Cormery, Villeloin, Beaulieu, Suilly, Turpenay, Noyers, Pruilly, Bois-Aubry, *Ordre de S. Benoît*; Aiguevive, Gaſtine, *Ordre de S. Auguſtin*, la Clarté-Dieu, Fontaines-les-Blanches, Beaugerais, *Ordre de Cîteaux*.

Celles de Filles, Beaumont, *Ordre de S. Benoît*; Moncey, *Ordre de Cîteaux*.

Diocese du Mans.

La Cathédrale eſt dédiée à Dieu, ſous l'invocation de S. Julien. Le Diocèſe eſt diviſé en ſix Archidiaconnez, qui ont ſous eux ſix cens dix-neuf Paroiſſes.

Les Abbayes d'Hommes qu'on y trouve ſont S. Vincent du Mans, *unie à la Congrégation de S. Maur*, la Couture, S. Calez, Evrou, Lonlay, la Pelice, le Gué de Launay, *Ordre de S. Benoît*, Beaulieu, S. George des Bois, Vaas, *Ordre de S. Auguſtin*, Champagne, Thironeau, Perſeigne, Clairmont, l'Eſpau, Fontaine-Daniel, Bellebranche, *unie au College de la Flèche*, *Ordre de Cîteaux*.

Celles de Filles ſont S. Julien du Pré, Elival en Charnie, *Ordre de S. Benoît*, la Perigne, *Ordre de S. Auguſtin*, la Virginité, Bonlieu, *Ordre de Cîteaux*.

Diocese d'Angers.

La Cathédrale eſt S. Maurice. Le Diocèſe eſt diviſé en trois Archidiaconnez, qui comprennent ſix cens ſoixante-huit Paroiſſes.

Les Abbayes d'Hommes qu'on y trouve ſont S. Aubin, S. Serge, S. Nicolas d'Angers, S. Florent de Saumur, S. Maur-ſur-Loire, Bourgeüil, Aſnieres-Belhy, *Ordre de S. Benoît*, Louroux, Chaloché, Pontron, la Boiſſiere, Touſſains, la Roé, S. George ſur Loire, S. Jean de Melinais, *unie aux Jeſuites de la Flèche*, *Ordre de Cîteaux*, Perray-Neuf, *Ordre de Prémontré*.

Celles de Filles, Nôtre-Dame de Ronceray, *Ordre de S. Benoît*, Nôtre-Dame de Nid-d'Oiſeau, *Ordre de S. Auguſtin*; le Perray, *Ordre de Cîteaux*.

Diocese de Rennes.

La Cathédrale eſt ſous l'invocation de S. Pierre.

Le Diocèſe eſt partagé en deux Archidiaconnez, qui ont deux cens ſoixante trois Paroiſſes.

Les Abbayes d'Hommes qu'on y trouve ſont S. Melaine, *Ordre de S. Benoît*, Rillé-lez-Fougerez, *unie à la Cure de S. Loüis de l'Orient*, *Ordre de S. Auguſtin*.

Celles de Filles ſont S. Sulpice, S. George de Rennes, *Ordre de S. Benoît*.

Diocese de Nantes.

La Cathédrale eſt dédiée à S. Pierre. Le Diocèſe a deux Archidiaconnez, qui ont ſous eux deux cens douze Paroiſſes.

Les Abbayes qui ſont dans le diſtrict de ce Diocèſe, ſont la Chaume, S. Gildas-des-Bois, Blanche-Couronne, *Ordre de S. Benoît*, Pornid, Geneſton, Nôtre-Dame du Bourg, *Ordre de S. Auguſtin*, Melleray, Buzay, Villeneuve, *Ordre de Cîteaux*.

Diocese de Quimper.

La Cathédrale eſt Nôtre-Dame. Le Diocèſe eſt diviſé en deux Archidiaconnez, qui ont ſous eux deux cens Paroiſſes.

Les Abbayes d'Hommes qu'on y trouve, ſont Qimperlé, Landevennec, *Ordre de Saint Benoît*; Daoulas, *unie au Seminaire de Breſt*, *Ordre de S. Auguſtin*, Langonet, Coëtmaloen, Bon-Repos, Carnouet ou S. Maurice, *Ordre de Cîteaux*.

Et une de Filles, ſçavoir, Kerlot, *Ordre de Ciſteaux*.

Diocese de Vannes.

La Cathédrale eſt ſous l'invocation de S. Pierre & S. Paul. Le Diocèſe eſt diviſé en quatre Archidiaconnez, qui comprennent cent ſoixante Paroiſſes.

Les Abbayes d'Hommes qu'on trouve dans le Diocèſe, ſont, S. Sauveur de Redon, S. Gildas de Rhuis, *Ordre de S. Benoît*, Prieres, Lanvaux, *Ordre de Cîteaux*.

Et une de Filles, la Joye, près Hennebon, *Ordre de Cîteaux*.

Diocese de S. Pol de Leon.

La Cathédrale eſt ſous l'invocation de S. Paul. Le Diocèſe contient cent vingt Paroiſſes.

Les Abbayes d'Hommes ſont S. Mahé de Fineterre, *Ordre S. Benoît*, Relecq, *Ordre de Cîteaux*.

Diocese de Treguier.

La Cathédrale eſt dédiée à S. Tugduald. Le Diocèſe eſt diviſé en deux Archidiaconnez, qui ont ſoixante-dix Paroiſſes.

Les Abbayes d'Hommes de ce Diocèſe ſont ſainte Croix de Guimgamp, *Ordre de S. Auguſtin*, Bégard, *Ordre de Cîteaux.*

Diocese de S. Brieu.

La Cathédrale eſt ſous l'invocation de S. Brieu & de S. Eſtienne. Le Diocèſe eſt partagé en deux Archidiaconnez, qui contiennent cent vingt Paroiſſes.

Les Abbayes d'Hommes qu'on y trouve, ſont Lantenac, *Ordre de S. Benoît*; S. Aubin des Bois, Boſquien, *Ordre de Cîteaux*, Beauport, *Ordre de Prémontré.*

Diocese de S. Malo.

La Cathédrale eſt dédiée à S. Vincent & à S. Malo. Le Diocèſe a deux Archidiaconnez, qui ont ſous eux deux cens Paroiſſes.

Les Abbayes d'Hommes qu'on y trouve ſont S. Méen, *Ordre de S. Benoît*, Beaulieu, S. Jacques de Montfort, Painſpont, S. Jean des Prez, *Ordre de S. Auguſtin.*

Diocese de Dol.

La Cathédrale eſt dédiée à Nôtre-Dame & à S. Samſon. Le Diocèſe a quatre-vingt Paroiſſes.

Les Abbayes d'Hommes qu'on y trouve, ſont S. Jacut, le Tronchet, *Ordre de S. Benoît*, la Viéville, *Ordre de Cîteaux.*

PROVINCE ECCLESIASTIQUE DE SENS.

Elle comprend les Diocèſes de Sens, de Troyes, d'Auxerre & de Nevers.

Diocese de Sens.

La Métropolitaine eſt ſous l'Invocation de S. Eſtienne. Le Diocèſe eſt diviſé en cinq Archidiaconnez, qui ont ſous eux ſix cens ſoixante & quatorze Paroiſſes. On trouve dans ce Diocèſe

Vingt-trois Abbayes d'Hommes, qui ſont S. Pierre-le-Vif & S. Remy, *toutes deux unies à la Cure de Verſailles*, Sainte Colombe, S. Pierre de Melun, Chaume, Morigny, Ferrieres, *Ordre de S. Benoît*; S. Jean de Sens, *unie à l'Archevêché*, S. Jacques de Provins, le Jard, S. Severin de Château-Landon, *Ordre de S. Auguſtin*; Vauluiſant, Preuilly, Jouy, Barbeaux, Cercanceaux, Fontaine-Jean, Eſchalis, *Ordre de Cîteaux*, Dilo, S. Paul-ſur Vannes-lez-Sens, *Ordre de Premontré.*

Et ſix de Filles, qui ſont la Pommeraye, Ville-Chaſſon, *Ordre S. Benoît*; le Lis, Mont-Nôtre-Dame ou les Filles-Dieu-lez-Provins, la Joye, Villiers, *Ordre de Cîteaux.*

Diocese de Troyes.

La Cathédrale eſt ſous l'Invocation de S. Pierre. Le Diocèſe eſt diviſé en cinq Archidiaconnez, qui ont cinq cens dix neuf Paroiſſes. On y trouve

Les Abbayes d'Hommes qu'on y trouve, ſont Montier-la-Celle, Montier-Ramey, Neſle, la Repoſte, *Ordre de S. Benoît*; S. Loup, S. Martin des Airs, Chantemerle, *Ordre de S. Auguſtin*, Boulencourt, Rameru ou la Piété, Selliers, Larivour, Reclus, *Ordre de Cîteaux*, la Chapelle-aux-Planches, Beaulieu, Baſſe-Fontaine, *Ordre de Prémontré.*

Celles de Filles ſont Nôtre-Dame de Troyes, le Paraclet, *Ordre de S. Benoît*, Nôtre-Dame-des-Prez, *Ordre de Cîteaux.*

Diocese d'Auxerre.

La Cathédrale eſt ſous l'invocation de S. Etienne. Le Diocèſe eſt diviſé en quatre Archidiaconnez, qui ont ſous eux deux cens trente-huit Paroiſſes. Il y a

Sept Abbayes d'Hommes, qui ſont S. Germain, *Ordre de S. Benoît*, S. Pierre d'Auxerre, S. Laurent des Aubats, *Ordre de S. Auguſtin*, Pontigny, les Roches, Bouras, Rigny, *Ordre de Cîteaux*, S. Marian, *Ordre de Prémontré.*

Et quatre de Filles, S. Julien, Ranteaume, Criſſenon, le Reconfort, *Ordre de S. Benoît*, les Iſles, *Ordre de Cîteaux.*

Diocese de Nevers.

L'Egliſe Cathédrale eſt dédiée à Dieu, ſous l'invocation de ſainte Quirace. Le Diocèſe a deux Archidiaconnez, qui comprennent deux cens ſoixante & onze Paroiſſes. On y trouve

Deux Abbayes d'Hommes, qui ſont S. Martin, *Ordre de S. Auguſtin*, Belleveaux, *Ordre de Prémontré.*

Et une de Filles, ſçavoir Nôtre-Dame de Nevers, *Ordre de S. Benoît.*

Sous la Province Eccleſiaſtique de Trèves ſont en France les Diocèſes ſuivans.

Diocese de Metz.

La Cathédrale eſt dédiée à Dieu, ſous l'invocation de S. Etienne. Il eſt diviſé en quatre Archidiaconnez, qui ont ſix cens vingt-trois Paroiſſes, dont il y en a cent vingt-trois occupées par les Lutheriens. On y trouve

Quinze Abbayes d'Hommes, qui ſont S. Arnoul, S. Vincent, S. Clément, S. Symphorien, Bouzonville, Gorze, *ſecularisée*, S. Avold, S. Martin de Longeville, S. Martin, S. Firmin, S. Pierre au Mont, *Ordre de S. Benoît*, Pontifory, Villers-Betenac, S. Benoît, *Ordre de Cîteaux*, Juſtemont, Salival, *Ordre de Prémontré.*

Et quatre de Filles, S. Pierre, Sainte Marie, Sainte Gloſſine, Vergaville, *Ordre de S. Benoît.*

Diocese de Toul.

La Cathédrale eſt Nôtre-Dame. Il eſt partagé en ſix Archidiaconnez, ſous leſquels ſont ſept cens Paroiſſes.

Les Abbayes d'Hommes qu'on y trouve ſont S. Epvre, S. Manſuet, Moyen-Moutier, Senonne ou S. Pierre, *Ordre de S. Benoît*, S. Leon, Chaumoſay, Luneville, *Ordre de S. Auguſtin*, Clairlieu, Vaux, Eſcurey, l'Iſle en Barrois, Beaupré, Hauteſeille, *Ordre de Cîteaux*; Flabemont, Jandure, Bonſay, Rangeval, Eſtival, Chanvillers, Sainte Marie du Pont-à-Mouſſon, Mirevaux, Jouvillers,

Sainte Marie-au-Bois, *Ordre de Prémontré.*

Il y en a ſept de Filles, qui ſont Remiremont, *Chanoineſſes*, Bouxieres, Epinal, Pouſſey, *Ordre de S. Benoît*, Sainte Houx, Benoite-Vaux, l'Etang, *Ordre de Cîteaux.*

Diocèse de Verdun.

La Cathédrale eſt dédiée à Nôtre-Dame. Il y a trois cens cinquante Paroiſſes. On trouve dans ce Diocèſe

Neuf Abbayes, qui ſont S. Vanne, *unie à l'Evêché*, S. Agry, Beaulieu, S. Michel, *Ordre de S. Benoît*, S. Nicolas-des-Prez, *Ordre de S. Auguſtin*, Châtillon, la Chalad, *Ordre de Cîteaux*; l'Etanche & S. Paul de Verdun, *Ordre de Prémontré.*

Et une de Filles, qui eſt S. Maur de Verdun, *Ordre de S. Benoiſt.*

PROVINCE ECCLESIASTIQUE DE REIMS.

Elle comprend les Diocèſes de Reims, de Soiſſons, de Châlons, de Laon, de Senlis, de Beauvais, d'Amiens, de Noyon & de Boulogne.

Diocèse de Reims.

L'Egliſe Métropolitaine eſt dédiée à Nôtre-Dame. Il y a deux Archidiaconnez, qui ont ſous eux quatre cens quatre-vingt-deux Paroiſſes. On y trouve.

Vingt Abbayes d'Hommes, qui ſont S. Remy, S. Nicaiſe, *unie à la Sainte-Chapelle*, S. Thierry, *unie à l'Archevêché de Paris*, Hauvillers, Saint Baſle, Mouzon, *Ordre de S. Benoît*, Saint Denis, Epernay, Landéves, *Ordre de S. Auguſtin*, Chery, la Valleroy, Signy, Elan, Bonne-Fontaine, Igny, *Ordre de Cîteaux*, Belleval, la-Vaudieu, Sept-Fontaines, Longvay, Chaumont en Portien, *Ordre de Prémontré.*

Et trois de Filles, S. Pierre, Avenay, *Ordre de S. Benoît*, S. Etienne, *Ordre de S. Auguſtin.*

Diocèse de Soissons.

L'Egliſe Cathédrale eſt S. Gervais. Le Diocèſe eſt partagé en cinq Archidiaconnez, qui ont trois cens quatre-vingt Paroiſſes.

On y trouve les Abbayes de S. Médard, S. Crépin le Grand, S. Corneil de Compiegne, *unie au Val-de-Grace de Paris*, Chezy, Orbais, *Ordre de S. Benoît*, S. Jean des Vignes, S. Leger, S. Crépin en Chaye, Eſſommes, *Ordre de ſaint Auguſtin*; Longpont, *Ordre de Cîteaux*, Chartreuve, Lieu-Reſtauré, S. Ive de Breine, Val-Chrétien, Val-Secret, Clair-Fontaine ou Villers-Coterets, Valſeri, *unie à l'Evêché de Soiſſons*, *Ordre de Prémontré.*

Celles de Filles ſont Nôtre-Dame de Soiſſons, Saint Remy de Senlis, les Charmes, Morienval, Royaulieu, *Ordre de S. Benoît*, la Barre, *Ordre de S. Auguſtin*, Argenſoles, Amour-Dieu, *Ordre de Cîteaux*, Nogent-l'Artaud, *Ordre de ſainte Claire.*

Diocèse de Chalons sur Marne.

La Cathédrale eſt ſous l'invocation de S. Eſtienne. Le Diocèſe eſt diviſé en neuf Archidiaconnez, qui ont ſous eux trois cens Paroiſſes.

Les Abbayes qu'on y trouve, ſont S. Pierre au Mont, Monſtierender, S. Urbain, Moiremont, S. Martin d'Huiron, *Ordre S. Benoît*; Touſſaints; S. Memie, Nôtre-Dame des Vertus, Chaſtrices, *Ordre S. Auguſtin*; Trois-Fontaines, Cheminon, Monſtier-en-Argonne, Haute-Fontaine, la Charmoye, *Ordre de Cîteaux*, Monçets, *Ordre de Prémontré.*

Celles de Filles ſont Andezy, *Ordre de S. Benoît*, S. Dizier & S. Jacques près Vitry, *Ordre de Cîteaux.*

Diocèse de Laon.

La Cathédrale eſt dédiée à Nôtre-Dame. Le Diocèſe eſt diviſé en deux Archidiaconnez, qui ont trois cens Paroiſſes.

On y trouve les Abbayes d'Hommes qui ſuivent; ſçavoir, S. Vincent, S. Jean; Nogent ſous Coucy, Ribemont, ou S. Nicolas des Prez, S. Nicolas aux Bois, S. Michel en Thierarche, *Ordre de S. Benoît*, Foigny, Boheries, Vauclair, *Ordre de Cîteaux*, Prémontré, S. Martin de Laon, Thenailles, Cuiſſy, Bucilly, *Ordre de Prémontré.*

Et celles de Filles qu'on nomme, la Ferté-ſur-Oyſe, Origny, *Ordre de S. Benoît*, Montreuil-les-Dames, Sauvoir ſous Laon, *Ordre de Cîteaux.*

Diocèse de Senlis.

La Cathédrale eſt dédiée à Nôtre-Dame. Le Diocèſe comprend ſoixante-douze Paroiſſes, partagées en pluſieurs Doyennez Ruraux.

Il y a dans ce Diocèſe les Abbayes d'Hommes ſuivantes; S. Vincent, la Victoire, *Ordre de ſaint Auguſtin*; Chalis, *Ordre de Cîteaux.*

Et une de Filles, ſçavoir, le Parc aux Dames, *Ordre de Ciſteaux.*

Diocèse de Beauvais.

La Cathédrale eſt ſous l'invocation de S. Pierre. Le Diocèſe eſt diviſé en trois Archidiaconnez, qui ont ſous eux quatre-vingt-douze Paroiſſes.

On y trouve les Abbayes d'Hommes; ſçavoir, S. Lucien, S. Symphorien; Breteuil, S. Germer de Flaix, *Ordre de S. Benoît*, S. Quentin, S. Martin-aux-Bois, *unie au College des Jeſuites de Paris*, *Ordre de S. Auguſtin*, Royaumont, Froidmont, Lannoy, Beaupré, *Ordre de Cîteaux*, S. Juſt, *Ordre de Prémontré.*

Celles de Filles, S. Paul, *Ordre de S. Benoît*; S. Martin, Mouchy-le-Perreux, *Ordre de Cîteaux*; Moncel, *Ordre de ſainte Claire.*

Diocèse d'Amiens.

La Cathédrale eſt dédiée à Nôtre-Dame. Il y a ſept cens ſoixante-ſeize Cures, ſous pluſieurs Doyennez Ruraux.

Les Abbayes d'Hommes qu'on y trouve, ſont Corbie, S. Fucien-aux-Bois, S. Riquer, S. Valery, S. Joſſe-ſur-Mer, Moreüil ou S. Vaſt. S. Sauve de Montreüil, Foreſt-Moutier, Viſigneuil, *Ordre S. Benoît*, S. Acheuil, S. Martin aux Gemeaux, *unie à l'Evêché*, Clair-Fay, *Ordre de S. Auguſtin*, Cercamp, le Gard, Valloires, Lieu-Dieu, *Ordre de Cîteaux*; S. Jean, Selincour, Sery-aux-Prez, S. André-aux-Bois, Dompmartin ou S. Joſſe-aux-Bois, *Ordre de Prémontré.*

Celles de Filles ſont Bertaucourt, Sainte Auſtre-

berte de Montreuil, S. Michel de Doulans, Eſpagne, le Paraclet, Villancourt, *Ordre de Cîteaux.*

Celles de Filles ſont Biache, S. Aventin de Fervaques, *Ordre de Ciſteaux.*

Diocèse de Noyon.

La Cathédrale eſt dédiée à Nôtre-Dame. Le Diocèſe eſt partagé en douze Archidiaconnez, qui embraſſent quatre cens quarante Paroiſſes.

Les Abbayes d'Hommes qu'on y trouve, ſont S. Eloy, *unie à l'Abbaye de Chelles*, Homblieres, Mont-Saint-Quentin, S. Quentin de l'Iſle, S. Prix, *Ordre de S. Benoît*, S. Barthelemy, Ham, S. Eloy-Fontaine, *Ordre de S. Auguſtin*, Ourchamps, *Ordre de Cîteaux*, Vermand, Genlis, *Ordre de Prémontré.*

Diocèse de Boulogne.

La Cathédrale eſt dédiée à Nôtre-Dame. Il y a quatre cens vingt Paroiſſes dans le Diocèſe.

Les Abbayes d'Hommes qu'on y trouve, ſont Samer-aux-Bois, la Capelle, *unie à l'Abbaye de S. Jean-au-Mont de la Ville d'Ypres*, Auchy-les-Moines, Blangy, Andres près Ardres, *Ordre de S. Benoît*, Saint Vulmer, Ruiſſeauville, Beaulieu, Doudeauville, *Ordre de S. Auguſtin*, Longvilliers, *Ordre de Cîteaux*, Liques, *Ordre de Prémontré.*

PROVINCE ECCLESIASTIQUE DE BOURGES.

Elle comprend les Diocèſes de Bourges, de Clermont, de Limoges, du Puy, de Tulles & de S. Flour.

Diocèse de Bourges.

La Métropolitaine eſt ſous l'invocation de S. Eſtienne. Le Diocèſe eſt diviſé en neuf Archidiaconnez, qui ont ſous eux huit cens Paroiſſes.

Les Abbayes d'Hommes qu'on y trouve, ſont S. Genou de l'Etrées, Iſſoudun, Maſſay, Meaubec, *unie à l'Evêché de Quebec*, S. Ciran, *unie à l'Evêché de Nevers*; Vierzon, Chezal-Benoiſt, Font-Combaud, Bourg-Dieu & S. Gildas, *unies au Duché de Châteauroux, Ordre de S. Benoît*, S. Ambroiſe, Plein-Pied, S. Satur, Miſeray, Puy-Ferrand, la Vernuſſe, *Ordre de S. Auguſtin*, Landais, Aubignat, Des-Pierres, la Pré, Selles, *unie à l'Ordre des Feuillans*, Font-Morigny, Noir-Lac, Varennes, Barzelles, Chalivoy, Olivet, Loroy, *Ordre de Cîteaux*; S. Sulpice de Bourges, *unie à la Congrégation de S. Maur.*

Celles de Filles ſont S. Laurent de Bourges, S. Menou, Charenton, dit Belvaux, *Ordre de S. Benoît*, Beauvoir, Buſſieres, *Ordre de Cîteaux.*

Diocèse de Clermont.

La Cathédrale eſt dédiée à Nôtre-Dame. Le Diocèſe eſt partagé en quatorze Archidiaconnez, qui ont ſous eux huit cens cinquante Paroiſſes.

Les Abbayes d'Hommes qu'on y trouve, ſont la Chaiſe-Dieu, S. Alire, *unie à la Congrégation de S. Maur*, Iſſoire, Mauſſac, Manlieu, Thiers, Menat, Ebreuil, S. Amable de Riom, *ſecularisée, Ordre de S. Benoît*, Chantoin, *Ordre de S. Auguſtin*, le Bouchet ou Vauluiſant, Megemont, Feniers, Mont-Peyrou, Belle-Aigue, *Ordre de Cîteaux*; S. André, S. Gilbert, Neuf-Fontaines, *Ordre de Prémontré.*

Celles de Filles ſont Beaumont, Cuſſet, Brageat, *Ordre S. Benoît*, l'Eſclache, la Veſly, Sainte Claire de Clermont, *Ordre de Ciſteaux.*

Diocèse de Limoges.

La Cathédrale eſt dédiée à S. Eſtienne. Le Diocèſe a ſeize Archidiaconnez, qui ont ſous eux neuf cens Paroiſſes.

Les Abbayes d'Hommes de ce Diocèſe ſont S. Martial, *ſecularisée*, S. Auguſtin, *unie à la Congrégation de S. Maur*, Uſerche, Solognac, Meimac, Vigeois, Ahun, Beaulieu, Saint Martin, *unie aux Feuillans, Ordre de S. Benoît*, Benevent, *unie à l'Evêché de Quebec*, Eſterp, *Ordre de S. Auguſtin*, Bonlieu, Pré-Benoît, la Colombe, Obazine, Beüil ou Bœuf, Aube-Pierre, Bonaigue, le Palais-Nôtre-Dame, d'Alon, *Ordre de Ciſteaux*; Grammont, *Chef d'Ordre.*

Celles de Filles ſont les Allois, Bonnes-ſaignes, *Ordre de S. Benoît*, le Regle, Coyroux, *Ordre de Ciſteaux.*

Diocèse du Puy.

La Cathédrale eſt dédiée à Nôtre-Dame. Le Diocèſe eſt diviſé en trois Archidiaconnez, qui contiennent cent trente-huit Paroiſſes.

Les Abbayes d'Hommes qu'on y trouve, ſont S. Chaffre-le-Monetier, Doué, *Ordre de Prémontré.*

Celles de Filles ſont, Pſeaume, *Ordre de S. Benoît*, Bellecombe, Sauve-Benite, Clavas, Mercoire, *Ordre de Cîteaux.*

Diocèse de Tulles.

La Cathédrale eſt ſous l'invocation de S. Martin. Le Diocèſe a ſoixante-dix Paroiſſes.

Les Abbayes d'Hommes qu'on y trouve, ſont la Valette, *Ordre de Cîteaux.*

Diocèse de S. Flour.

La Cathédrale eſt ſous l'invocation de S. Pierre & S. Paul. Le Diocèſe eſt partagé en cinq Archidiaconnez, qui ont ſous eux deux cens ſoixante & dix Paroiſſes.

Les Abbayes d'Hommes qu'on y trouve, ſont Aurillac, *ſecularisée*, S. Pierre de Maurs, *Ordre de S. Benoît*, Pebrac, *Ordre de ſains Auguſtin.*

Et deux de Filles, ſçavoir, S. Pierre des Chaſſes, *Ordre de ſains Benoît*; S. Pierre de Breſſe, *Ordre de Ciſteaux.*

PROVINCE ECCLESIASTIQUE DE BORDEAUX.

Elle comprend les Diocèſes de Bordeaux, d'Agen, d'Angoulême, de Saintes, de Poitiers, de Périgueux, de Condom, de Sarlat, de la Rochelle & de Luçon.

Diocèse de Bordeaux.

L'Egliſe Métropolitaine eſt ſous l'invocation de S. André.

S. André. Le Diocèſe eſt divisé en trois Archidiaconnez, qui embraſſent quatre cens Paroiſſes.

Les Abbayes d'Hommes qu'on y trouve ſont Sainte Croix, Sauvemayeur, Guiſtre, S. Sauveur de Blaye, *Ordre de ſaint Benoît*; Bourg-S. Vincent, S. Romain de Blaye, Verteuil, l'Iſle de Médoc, S. Sevrin, *ſecularisée*, *Ordre ſaint Auguſtin*; Bonlieu ou Nôtre-Dame de Carbonblanc, la Faiſe, *Ordre de Ciſteaux*; Pleine-Selve, *Ordre de Prémontré*.

Diocèse d'Agen.

La Cathédrale eſt ſous l'invocation de S. Etienne. Le Diocèſe eſt partagé en ſix Archidiaconnez, qui ont quatre cens Paroiſſes.

Les Abbayes d'Hommes qu'on y trouve ſont Clairac, *unie à l'Egliſe de ſaint Jean de Latran de Rome*, Eſſey, S. Maurin, *Ordre de ſaint Benoiſt*; Gondon, Perignac, *Ordre de Ciſteaux*.

Diocèse d'Angoulesme.

La Cathédrale eſt dédiée à Dieu ſous l'Invocation de S. André. Le Diocèſe a treize Archidiaconnez, qui contiennent deux cens quatre-ving-dix Paroiſſes.

Les Abbayes d'Hommes qu'on y trouve ſont S. Cybard, S. Amant, Bournet, *Ordre de ſaint Benoiſt*; Celle-Frouin, la Couronne, *Ordre de ſaint Auguſtin*; Groſbos, *Ordre de Ciſteaux*.

Il y en a une de Filles, qui eſt S. Auzone.

Diocèse de Saintes.

La Cathédrale eſt dédiée à S. Pierre. Le Diocèſe eſt diviſé en treize Archidiaconnez, qui ont vingt-neuf Paroiſſes.

Les Abbayes d'Hommes qu'on y trouve, ſont S. Jean-d'Angely, S. Etienne de Vaux, Baigne, Baſſac, Fontdouce, S. Leger ou Liguaire, Mardion, Tenailles, Tonnay-Charente, *Ordre de S. Benoiſt*; Sablonceaux, Châtres, *Ordre de S. Auguſtin*; la Frenade, *Ordre de Ciſteaux*.

Il n'y en a qu'une de Filles, qui eſt Nôtre-Dame de Saintes, *Ordre de S. Benoiſt*.

Diocèse de Poitiers.

La Cathédrale eſt dédiée à S. Pierre. Le Diocèſe eſt diviſé en trois Archidiaconnez, qui ont ſous eux ſept cens vingt-deux Paroiſſes.

Les Abbayes d'Hommes qu'on y trouve ſont S. Cyprien, Monſtier-Neuf, S. Joüin-de-Marne, S. Maixant, Nanteuil-en-Vallée, Charroux, Noaillé, S. Savin, les Alleurs, Ferrieres, Chambon, la Sie en-Brignon, Quinçay, Moreaux, *Ordre de S. Benoiſt*; la Celle-S. Hilaire, S. Laon de Thouars, la Reau, Nôtre-Dame de Celles, S. Severin, Angle, Fontenay-le-Comte, *Ordre de S. Auguſtin*; les Chaſtelliers, Valence, Bonnevaux, l'Etoille, la Mercy-Dieu, le Pin, *Ordre de Ciſteaux*.

Celles de Filles ſont Sainte Croix, la Trinité, Bonneval, Fontevrault, Chef-d'Ordre, *Ordre de S. Benoît*.

Diocèse de Perigueux.

La Cathédrale eſt ſous l'invocation de S. Etienne. Le Diocèſe contient quatre cens quarante Paroiſſes.

Les [illegible]yes d'Hommes qu'on y trouve ſont Brantôm[illegible], Courtoirac, S. Aſtier, *ſeculiere*, *Ordre de S. Benoiſt*; la Chancelade, Châtres, *Ordre de ſaint Auguſtin*; Bouchaud, la Peyrouſe, Aubeterre, *ſecularisée*, *Ordre de Ciſteaux*.

Celles de Filles ſont Ligueux, Bugue, *Ordre de S. Benoiſt*.

Diocèse de Condom.

La Cathédrale eſt ſous l'invocation de S. Pierre. Le Diocèſe eſt diviſé en quatre Archidiaconnez, qui comprennent cent trente Paroiſſes.

Diocèse de Sarlat.

La Cathédrale eſt ſous l'invocation de S. Sacerdot. Le Diocèſe eſt diviſé en ſept Archidiaconnez, qui contiennent deux cens cinquante Paroiſſes.

Les Abbayes d'Hommes qu'on y trouve ſont Teraſſon, *Ordre de S. Benoiſt*; S. Amand, *Ordre de S. Auguſtin*; Cadoüin, *Ordre de Ciſteaux*.

Celles de Filles ſont Fongoufer, *Ordre de ſaint Auguſtin*.

Diocèse de la Rochelle.

La Cathédrale eſt dédiée à Nôtre-Dame. Le Diocèſe eſt diviſé en quatre Archidiaconnez, qui ont trois cens vingt Paroiſſes.

Les Abbayes d'Hommes qu'on y trouve ſont Abſie, Belle-Fontaine, *Ordre de S. Benoiſt*; Airvaux, Mauleon, Nieüil, *ſecularisée*, *Ordre de S. Auguſtin*; S. Leonard de Chaumes, Moreilles, la Grace-Dieu, Charon ou la Grace ou Nôtre-Dame, Nôtre-Dame de l'Iſle de Ré, *unie aux Prêtres de l'Oratoire de Paris*, *Ordre de Ciſteaux*.

Diocèse de Luçon.

La Cathédrale eſt dédiée à Nôtre-Dame. Le Diocèſe eſt diviſé en trois Archidiaconnez, qui ont ſous eux deux cens trente Paroiſſes.

Les Abbayes d'Hommes qu'on y trouve ſont S. Michel en Lerm, *unie au College Mazarin*, Orbeſtieres, Breuil-Herbaud, la Grenetiere, Talmont, Iſle-Chauvet, *Ordre de S. Benoiſt*; Fontenelles, Angles, *Ordre de S. Auguſtin*; Triay, Bois-Grolland, la Blanche, dans l'Iſle de Moirmonſtier, *Ordre de Ciſteaux*; Jard ou Lieu-Dieu, *Ordre de Prémontré*.

PROVINCE ECCLESIASTIQUE D'ALBY.

Elle comprend les Diocèſes d'Alby, de Cahors, de Caſtres, de Mende, de Rodez & de Vâbres.

Diocèse d'Alby.

La Cathédrale eſt dédiée à Dieu, ſous l'invocation de ſainte Cecile. Le Diocèſe eſt diviſé en vingt-deux Détroits, qui embraſſent trois cens vingt-ſept Paroiſſes.

Les Abbayes d'Hommes qu'on y trouve ſont Gaillac, *ſecularisée*, *Ordre de S. Benoiſt*; Candeil, *Ordre de Ciſteaux*.

Diocèse de Cahors.

La Cathédrale eſt ſous l'invocation de S. Eſtien-

ne. Le Diocèſe eſt divisé en deux Archidiaconnez, qui contiennent quatre cens vingt-deux Paroiſſes.

Les Abbayes d'Hommes qu'on y trouve ſont Figeac & Moiſſac, *ſeculariſées*, Marcillac, Souillac, *Ordre de S. Benoiſt*; Nôtre-Dame, la Nouvelle-lez-Gourdon, S. Marcel, la Garde-Dieu, *Ordre de Ciſteaux.*

Celles de Filles ſont le Deſert, *Ordre de S. Benoiſt.*

Diocèse de Castres.

La Cathédrale eſt ſous l'invocation de S. Benoît. Le Diocèſe eſt divisé en deux Archidiaconnez, qui ont ſous eux cent Paroiſſes.

Les Abbayes d'Hommes qu'on y trouve ſont Ardorel, Beauvoir, Belle-Eau, *Ordre de Ciſteaux.*

Il n'y a qu'une Abbaye de Filles, qui eſt Villemur, *Ordre de S. Benoiſt.*

Diocèse de Mende.

La Cathédrale eſt dédiée à Nôtre-Dame. Le Diocèſe eſt partagé en quatre Archidiaconnez, qui comprennent deux cens Paroiſſes.

Diocèse de Rodez.

La Cathédrale eſt dédiée à Nôtre-Dame. Le Diocèſe eſt partagé en quatre Archidiaconnez, qui ont ſous eux cinq cens Paroiſſes.

Les Abbayes d'Hommes qu'on y trouve ſont Conques, *ſeculariſée*, *Ordre de S. Benoiſt*; Loc-Dieu, Bonne-Combe, Beau-Lieu ou Belloc, Bonneval, *Ordre de Ciſteaux.*

Celles de Filles, ſont S. Saturnin de Rodez, l'Arpentail, *Ordre de S. Benoiſt.*

Diocèse de Vabres.

La Cathédrale eſt ſous l'invocation de S. Pierre. Le Diocèſe a cent cinquante Paroiſſes.

Les Abbayes d'Hommes qu'on y trouve ſont Nant, *Ordre de S. Benoiſt*; Salvanes, *Ordre de Ciſteaux.*

Celles de Filles ſont Sainte Marie d'Arpajon, *Ordre de ſaint Benoiſt*; Nonenque, *Ordre de Ciſteaux.*

PROVINCE ECCLESIASTIQUE D'AUCH.

Elle comprend les Diocèſes d'Auch, d'Acqs, de Lectoure, de Comenges, de Conſerans, d'Aire, de Baſas, de Tarbes, d'Oleron, de Leſcar & de Bayonne.

Diocèse d'Auch.

L'Egliſe Métropolitaine eſt dédiée à Nôtre-Dame. Le Diocèſe eſt partagé en huit Archidiaconnez, qui ont trois cens ſoixante-douze Paroiſſes.

Les Abbayes d'Hommes qu'on y trouve ſont Peſſan, Simore, Saramont, *Ordre de S Benoiſt*; Flaran, Boüillas, Gimont, Bardous, *Ordre de Ciſteaux*; la Caſe-Dieu, *Ordre de Prémontré.*

Diocèse d'Ax ou d'Acqs.

La Cathédrale eſt Nôtre-Dame. Le Diocèſe eſt divisé en dix-ſept Archidiaconnez, qui ont ſous eux cent quatre-vingt-douze Paroiſſes.

Les Abbayes d'Hommes qu'on y trouve ſont la Caignotte, Sordes, *Ordre de S. Benoiſt*; Ville-Dieu, Artone, *Ordre de Prémontré.*

Diocèse de Lectoure.

La Cathédrale eſt ſous l'invocation de S. Gervais & de S. Protais. Le Diocèſe a trois Archidiaconnez, qui ont ſous eux ſoixante-treize Paroiſſes.

Diocèse de Comenges.

La Cathédrale eſt dédiée à Nôtre-Dame. Le Diocèſe eſt partagé en vingt-deux Congrégations de Prêtres, qui gouvernent deux cens Paroiſſes.

Les Abbayes d'Hommes qu'on y trouve ſont Bonnefond, Niſors, *Ordre de Ciſteaux.*

Il n'y en a qu'une de Filles, qui eſt S. Laurent, *Ordre de S. Benoiſt.*

Diocèse de Conserans.

La Cathédrale eſt dédiée à Nôtre-Dame. Le Diocèſe a quatre-vingt-deux Paroiſſes.

Il n'y a qu'une Abbaye d'Hommes, qui eſt Combelongue, *Ordre de Prémontré.*

Diocèse d'Aire.

La Cathédrale eſt dédiée à Nôtre-Dame. Le Diocèſe eſt diviſé en ſix Archidiaconnez, qui contiennent deux cens dix Paroiſſes.

Les Abbayes d'Hommes qu'on y trouve ſont S. Sever-Cap de Gaſcogne, S. Giroux, Pimpes & S. Loubouer, *ſeculariſées*, *Ordre de S. Benoiſt*; Pontault, *Ordre de Ciſteaux*; S. Jean de la Caſtelle, *Ordre de Prémontré.*

Il n'y a qu'une Abbaye de Filles, qui eſt Mont-de-Marſan, Sainte Claire, *Urbaniſte.*

Diocèse de Basas.

La Cathédrale eſt dédiée à S. Balliſte. Le Diocèſe a deux cens cinquante Paroiſſes.

Les Abbayes d'Hommes qu'on y trouve ſont S. Ferme, Blaſimont, *Ordre de S. Benoiſt*, Riret, Font-Guillem, *Ordre de Ciſteaux.*

Diocèse de Tarbes.

La Cathédrale eſt dédiée à Nôtre-Dame. Le Diocèſe comprend quarante Paroiſſes.

Les Abbayes d'Hommes qu'on y trouve ſont S. Sever de Ruſtanque, S. Pé de Generez, la Reole, Taſque, *Ordre de S. Benoiſt*; l'Eſcale-Dieu, *Ordre de Ciſteaux.*

Diocèse d'Oleron.

La Cathédrale eſt dédiée à Nôtre-Dame. Le Diocèſe contient deux cens Paroiſſes.

Il n'y a qu'une Abbaye d'Hommes, ſçavoir, S. Vincent du Luc, *Ordre de S. Benoiſt.*

Diocese de Lescar.

La Cathédrale est dédiée à Nôtre-Dame. Le Diocèse a deux cens quarante Paroisses.

On y trouve deux Abbayes d'Hommes, sçavoir la Reolle, *Ordre de S. Benoist*, Sauvalade, *Ordre de Cisteaux*.

Et une de Filles, qui est Saint Sigismond, près Hortel, *Ordre de Cisteaux*.

Diocese de Bayonne.

La Cathédrale est dédiée à Nôtre-Dame. Le Diocèse contient soixante Paroisses.

Les Abbayes d'Hommes qu'on y trouve sont la Foire de Cambuelhas, *Ordre de S. Benoît*; Lescar, S. Gregoire de Mirebel, [illegible], *régulière & élective*, quoique du Diocèse de Pampelune, *Ordre de Premontré*.

Celles de Filles, Saint Bernard-lez-Bayonne, *Ordre de Cîteaux*.

PROVINCE ECCLESIASTIQUE DE NARBONNE.

Elle comprend les Diocèses de Narbonne, de Besiers, d'Agde, de Carcassonne, de Nîmes, de Montpellier, de Lodève, d'Uzés, de Saint-Pons, d'Aleth, d'Alais & de Perpignan.

Diocese de Narbonne.

La Cathédrale est dédiée à Nôtre-Dame. Le Diocèse a vingt-cinq Paroisses.

Les Abbayes d'Hommes qu'on y trouve, sont Cannes, S. Polycarpe, *Ordre de S. Benoît*; Quarente, *Ordre de S. Augustin*; Font-Froide, *Ordre de Cîteaux*.

Celles de Filles sont les Olives, *Ordre de Cisteaux*, Sainte-Claire d'Hazille.

Diocese de Besiers.

La Cathédrale est sous l'Invocation de S. Nazaire & de S. Celse. Le Diocèse comprend cent six Paroisses.

Les Abbayes d'Hommes qu'on y trouve sont Juncels, Ville-Magne, S. Aphrodise, *secularisée*, *Ordre de S. Benoist*; S. Jacques, *Ordre de S. Augustin*.

Il n'y en a qu'une de Filles, qui est le Saint-Esprit de Beziers, *Ordre de saint Augustin*.

Diocese d'Agde.

La Cathédrale est dédiée à Dieu, sous l'Invocation de S. Estienne. Le Diocèse a seize Paroisses.

Les Abbayes d'Hommes qu'on y trouve sont S. Thiberry, *Ordre de S. Benoist*; Valmagne, *Ordre de Cisteaux*.

Diocese de Carcassonne.

La Cathédrale est sous l'Invocation de S. Nazaire & de S. Celse. Le Diocèse a quatre-vingt-seize Paroisses.

Les Abbayes d'Hommes qu'on y trouve sont la Grasse, S. Hilaire, Mont-Olivet, *Ordre de S. Benoist*; Ville-Longue, *Ordre de Cîteaux*.

Il n'y a qu'une Abbaye de Filles, qui est celle de Rieunette, *Ordre de Cisteaux*.

Diocese de Nîmes.

La Cathédrale est dédiée à Nôtre-Dame. Le Diocèse a deux cens quinze Paroisses.

Les Abbayes d'Hommes qu'on y trouve sont S. Gilles, *secularisée*, Psalmodie, *unie à l'Evêché d'Alais*, *Ordre de Cisteaux*; Franquevaux, *Ordre de Cisteaux*.

Il n'y en a que deux de Filles, qui sont la Ferté, *Ordre de saint Benoist*; Fontaines-aux-Nonains, *Ordre de Cisteaux*.

Diocese de Montpellier.

La Cathédrale est sous l'Invocation de S. Pierre. Le Diocèse comprend cent vingt Paroisses.

Il n'y a qu'une Abbaye d'Hommes, qui est Aniane, *Ordre de S. Benoist*.

Il y en a trois de Filles, sçavoir, S. Gene, S. Gigean, *Ordre de S. Benoist*; Vigniogou, *Ordre de Cisteaux*.

Diocese de Lodeve.

La Cathédrale est sous l'Invocation de S. Geniez. Le Diocèse a quarante-huit Paroisses.

Les Abbayes d'Hommes qu'on y trouve sont S. Sauveur, S. Guillen du Desert, *Ordre de saint Benoist*.

Il n'y en a qu'une de Filles, qui est Gorian de Clermont, *Ordre de S. Benoist*.

Diocese d'Uzés.

La Cathédrale est sous l'Invocation de S. Thierry. Le Diocèse a cent quatre-vingt-une Paroisses.

Les Abbayes d'Hommes qu'on y trouve sont S. André de Ville-Neuve-lez-Avignon, *Ordre de S. Benoist*; Beaupuis, *Ordre de Premontré*.

Celles de Filles sont Font-sainte Claire d'Alais, Valsauve, *Ordre de Cisteaux*.

Diocese de Saint-Pons.

La Cathédrale est dédiée à S. Pons. Le Diocèse a quarante Paroisses.

Les Abbayes d'Hommes qu'on y trouve, sont S. Aignan ou Signan, *Ordre de S. Benoist*; Fondchaud, *Ordre de Prémontré*.

Diocese d'Aleth.

La Cathédrale est dédiée à Nôtre-Dame. Le Diocèse n'a que huit Paroisses.

Il n'y a qu'une Abbaye d'Hommes, qui est Jocou, *Ordre de S. Benoist*.

Diocese d'Alais.

C'est un démembrement de celui de Nîmes.

Il y a deux Abbayes d'Hommes, qui sont Sauve & Sandras, *Ordre de S. Benoist*.

Diocese de Perpignan.

Les Abbayes d'Hommes qu'on y trouve, sont Canigou, S. Michel de Cuxa, S. André du Jau,

Nôtre-Dame d'Arles, *Ordre de S. Benoiſt*; Nôtre-Dame de la Reale, *ſecularisée*, *Ordre de S. Auguſtin*; Valbonne, *Ordre de Cîteaux*.

PROVINCE ECCLESIASTIQUE DE TOULOUSE.

Elle comprend les Diocèſes de Toulouſe, de Montauban, de Mirepoix, de Lavaur, de Rieux, de Lombez, de S. Papoul & de Pamiers.

Diocese de Toulouse.

L'Egliſe Métropolitaine eſt ſous l'invocation de S. Etienne. Le Diocèſe contient deux cens cinquante Paroiſſes.

Les Abbayes d'Hommes qu'il y a, ſont Maſgarnier, *Ordre de S. Benoiſt*, S. Sernin, *ſecularisée*, *Ordre de S. Auguſtin*, Grand-Selve, Eaunes, *Ordre de Cîteaux*; la Capelle, *Ordre de Prémontré*.

Et une de Filles, qui eſt Favas ou Lume-Dieu, *Ordre de Cîteaux, transferée du Diocèſe de Comenges*.

Diocese de Montauban.

La Cathédrale eſt dédiée à Dieu ſous l'invocation de S. Martin. Le Diocèſe a quatre-vingt-dix Paroiſſes.

Les Abbayes d'Hommes qu'on y trouve ſont Belle-Perche, *Ordre de Cîteaux*.

Diocese de Mirepoix.

La Cathédrale eſt S. Maurice. Le Diocèſe comprend ſoixante deux Paroiſſes.

On n'y trouve qu'une Abbaye d'Hommes, qui eſt Boibone, *Ordre de Cîteaux*.

Diocese de Lavaur.

La Cathédrale eſt ſous l'invocation de ſainte Claire. Le Diocèſe contient ſoixante-huit Paroiſſes.

On n'y trouve qu'une Abbaye d'Hommes, qui eſt Soreze, *Ordre de S. Benoiſt*.

Diocese de Rieux.

La Cathédrale eſt dédiée à Nôtre-Dame. Le Diocèſe contient quatre-vingt-dix Paroiſſes.

Les Abbayes d'Hommes qu'on y trouve ſont Lezat, le Maſdazil, *Ordre de S. Benoiſt*, Feuillans, *Chef d'Ordre*; Calers, *Ordre de Cîteaux*.

Il n'y a qu'une Abbaye de Filles, qui eſt Salanques, *Ordre de Cîteaux*.

Diocese de Lombez.

La Cathédrale eſt ſous l'Aſſomption de la Vierge. Le Diocèſe a ſoixante-une Paroiſſes.

Il n'y a qu'une Abbaye de Filles, qui eſt S. Bernard, *Ordre de Cîteaux*.

Diocese de S. Papoul.

La Cathédrale eſt ſous l'invocation de S. Papoul. Le Diocèſe a ſoixante-cinq Paroiſſes.

Diocese de Pamiers.

La Cathédrale eſt dédiée à Nôtre-Dame. Il y a deux cens cinquante Paroiſſes.

On n'y trouve qu'une Abbaye d'Hommes, qui eſt S. Voluſien de Foix, *Ordre de S. Auguſtin*.

PROVINCE ECCLESIASTIQUE D'ARLES.

Elle comprend les Diocèſes d'Arles, de Marſeille, de S. Paul-Trois-Châteaux, de Toulon & d'Orange.

Diocese d'Arles.

L'Egliſe Métropolitaine eſt dédiée à Dieu, ſous l'invocation de S. Trophime. Il y a cinquante-une Paroiſſes.

Il n'y a qu'une Abbaye d'Hommes, qui eſt Montmajour, *Ordre de S. Benoiſt*.

Et trois de Filles, qui ſont S. Ceſaire d'Arles, S. Lazare, *Ordre S. Benoiſt*; Sainte Claire d'Arles, *Ordre de ſainte Claire*.

Diocese de Marseille.

La Cathédrale eſt dédiée à Nôtre-Dame. Il y a trente-deux Paroiſſes dans le Diocèſe.

Il n'y a qu'une Abbaye d'Hommes, qui eſt S. Victor, *Ordre de ſaint Benoiſt*.

Et trois de Filles, qui ſont S. Sauveur de Marſeille, *Ordre de ſaint Benoiſt*; Mont-Sion, *Ordre de Cîteaux*; Aubaigne, *Ordre de ſaint Auguſtin*.

Diocese de S. Paul-Trois-Chasteaux.

La Cathédrale eſt dédiée à l'Aſſomption de la Vierge. Il y a trente-trois Paroiſſes dans le Diocèſe.

On n'y trouve que deux Abbayes d'Hommes, qui ſont Aiguebelle, *Ordre de Cîteaux*; & S. Paul, *Ordre de Prémontré*.

Diocese de Toulon.

La Cathédrale eſt dédiée à Nôtre-Dame. Il y a vingt Paroiſſes dans le Diocèſe.

On n'y trouve qu'une Abbaye de Filles, qui eſt Hieres, *Ordre de Cîteaux*.

Diocese d'Orange.

La Cathédrale eſt dédiée à Nôtre-Dame. Il n'y a que dix-huit Paroiſſes dans le Diocèſe.

On y trouve trois Abbayes de Filles, qui ſont Nôtre-Dame des Plans, Nôtre-Dame des Champs, Saint Pierre du Puy, *toutes deux unies à la premiere*, *Ordre de Cîteaux*.

PROVINCE ECCLESIASTIQUE D'AIX.

Elle comprend les Diocèſes d'Aix, d'Apt, de Riez, de Fréjus, de Gap & de Siſteron.

Diocèse d'Aix.

L'Egliſe Métropolitaine eſt dédiée à S. Sauveur. Il y a quatre-vingt-quatre Paroiſſes dans le Diocèſe.

Il n'y a qu'une Abbaye d'Hommes, qui eſt Sauvecanne, *unie au Chapitre de l'Egliſe d'Aix, Ordre de Ciſteaux.*

Diocèse d'Apt.

La Cathédrale eſt dédiée à Nôtre-Dame. Il y a trente-deux Paroiſſes dans le Diocèſe.

On y trouve les Abbayes d'Hommes de S. Euſèbe, Vaucelles, *Ordre de ſaint Benoiſt*; Valſainte, Entreveaux, *Ordre de Ciſteaux.*

Celles de Filles ſont ſainte Catherine, *Ordre de ſaint Auguſtin*; Sainte Croix, *Ordre de Ciſteaux.*

Diocèse de Riez.

La Cathédrale eſt dédiée à Dieu, ſous l'invocation de S. Maxime & de S. Theode. Il y a cinquante-quatre Paroiſſes dans le Diocèſe.

Diocèse de Fréjus.

La Cathédrale eſt dédiée à la ſainte Vierge & à S. Leontius.

Les Abbayes d'Hommes qu'on y trouve, ſont Doandule, ou S. André d'Andule, *Ordre de ſaint Benoiſt*; Thoronet, *Ordre de Ciſteaux.*

Diocèse de Gap.

La Cathédrale eſt ſous le titre de l'Aſſomption de la Vierge. Le Diocèſe a deux cens vingt-une Paroiſſes.

Les Abbayes d'Hommes qu'on y trouve, ſont Clauſonne, *Ordre de ſaint Benoiſt.*

Diocèse de Siſteron.

La Cathédrale eſt dédiée à Nôtre-Dame. Il y a cinquante-neuf Paroiſſes dans le Diocèſe.

On n'y trouve que deux Abbayes d'Hommes, qui ſont Lure, *Ordre de ſaint Benoiſt*; Bruys, *Ordre de ſaint Auguſtin.*

Et une de Filles, qui eſt ſainte Claire, *Ordre de ſainte Claire.*

PROVINCE ECCLESIASTIQUE DE VIENNE.

Elle comprend les Diocèſes de Vienne, de Grenoble, de Viviers, de Valence & de Die.

Diocèse de Vienne.

L'Egliſe Métropolitaine eſt ſous l'invocation de S. Maurice. Le Diocèſe eſt diviſé en ſept Archidiaconnez, qui ont ſous eux trois cens trente-cinq Paroiſſes.

Les Abbayes d'Hommes ſont S. André-lez-Vienne, *Ordre de ſaint Benoiſt*; Bonnevaux, *Ordre de Ciſteaux*; S. Antoine, *Chef-d'Ordre*; S. Pierre de Vienne & Romans, *ſecularisées.*

Celles de Filles ſont S. Juſt de Romans, S. Paul-la-Ville, *Ordre de Ciſteaux*; S. André de Hauteville, Sainte Colombe, *Ordre de ſaint Benoiſt.*

Diocèse de Grenoble.

La Cathédrale eſt dédiée à Nôtre-Dame. Le Diocèſe eſt partagé en quatre Archidiaconnez, qui comprennent trois cens quatre Paroiſſes.

Les Abbayes de Filles qu'on y trouve ſont les Hayes, *Ordre de Ciſteaux*; la Chartreuſe de Prémol, *de cet Ordre.*

Diocèse de Viviers.

La Cathédrale eſt ſous l'Invocation de S. Vincent. Il y a deux cens Paroiſſes.

On y trouve trois Abbayes d'Hommes, qui ſont Cruas, *Ordre de ſaint Benoiſt*; les Chambons, Mazan, *Ordre de Ciſteaux.*

Diocèse de Valence.

La Cathédrale eſt dédiée à ſaint Apollinaire. Le Diocèſe a quatre Archidiaconnez, qui ont ſous eux cent quatre Paroiſſes.

Les Abbayes d'Hommes, ſont S. Bernard, S. Thierry de Saon, *Ordre de ſaint Benoiſt*; S. Ruf, *Chef-de l'Ordre de S. Ruf, Régle de ſaint Auguſtin*; Monſleurs & Leoncel, *Ordre de Ciſteaux.*

Celles de Filles, ſont Vernaiſon, *Ordre de Ciſteaux*, & Soyons.

Diocèse de Die.

La Cathédrale eſt ſous le titre de l'Aſſomption de la Vierge. Le Diocèſe eſt diviſé en quatre Archidiaconnez, qui ont ſous eux cent ſoixante-dix Paroiſſes.

Il y a une Abbaye d'Hommes, qui eſt Valcroiſſant, *Ordre de Ciſteaux.*

PROVINCE ECCLESIASTIQUE D'AMBRUN.

Elle comprend les Diocèſes d'Ambrun, de Digne, de Graſſe, de Vence, de Glandève & de Senez.

Diocèse d'Ambrun.

L'Egliſe Métropolitaine eſt dédiée à Nôtre-Dame. Il y a vingt-une Paroiſſes dans le Diocèſe.

On n'y trouve qu'une Abbaye, ſçavoir Boſcaudon, *Ordre de ſaint Benoiſt.*

Diocèse de Digne.

La Cathédrale ſe nomme ſainte Marie du Bourg. Il y a trente-deux Paroiſſes dans le Diocèſe.

Diocèse de Grasse.

La Cathédrale eſt dédiée à Nôtre Dame. Il y a vingt-deux Paroiſſes dans ce Diocèſe.

Il n'y a qu'une Abbaye d'Hommes, ſçavoir S. Honorat de Lerins, *Ordre de ſaint Benoiſt.*

Diocèse de Vence.

La Cathédrale eſt dédiée à Nôtre-Dame. Il y a vingt-trois Paroiſſes dans le Diocèſe.

Diocèse de Glandeve.

La Cathédrale eſt ſous l'invocation de ſainte Marie de Sé. Il y a cinquante-ſix Paroiſſes dans ce Diocèſe.

Diocèse de Senez.

Ce Diocèſe comprend quarante-deux Paroiſſes.

La Cathédrale eſt dédiée à Nôtre-Dame.

Il n'y a qu'une Abbaye d'Hommes, qui eſt Bonne, *Ordre S. Benoît.*

PROVINCE ECCLESIASTIQUE DE BESANÇON.

Elle comprend les Diocèſes de Beſançon & de Bellay.

Diocèse de Besançon.

L'Egliſe Métropolitaine eſt dédiée à S. Jean. Le Diocèſe eſt diviſé en cinq Archidiaconnez, qui comprennent ſept cens quatre-vingt Paroiſſes.

Les Abbayes d'Hommes qu'on y trouve, ſont S. Vincent, Luxeuil, Lure, Favernay, Beaume, *Ordre S. Benoît;* S. Paul, Mont-Benoît, Goylle, *Ordre de S. Auguſtin;* Bitaine, la Charité, Claire-Fontaine, la Grace-Dieu, Lieu-Croiſſant dit les Trois Rois, Mont-ſainte Marie, Roſieres, Accy, Balerne, Bellevaux, Charlieu, Billon, *Ordre de Ciſteaux;* Corneux, Beauchamp, *Ordre de Prémontré.*

Celles de Filles ſont Beaume-les-Nonnes, Châtel-Chalon, *Ordre de S. Benoît;* Barans, Claire-Fontaine, Ornans, Corcelle *lui eſt unie, Ordre de Cîteaux.*

Diocèse de Bellay.

La Cathédrale eſt ſous l'invocation de S. Jean.

Il y a une Abbaye d'Hommes, ſçavoir S. Sulpice, *Ordre de Ciſteaux.*

Et une de Filles, qui eſt Bunts ou Bons, *Ordre de Ciſteaux.*

PROVINCE ECCLESIASTIQUE DE CAMBRAY.

Elle comprend les Diocèſes de Cambray, d'Arras & de S. Omer.

Diocèse de Cambray.

L'Egliſe Métropolitaine eſt dédiée à Nôtre-Dame. Le Diocèſe eſt diviſé en quatre Archidiaconnez, qui ont ſous eux cinq cens quatre-vingt-dix-huit Paroiſſes.

Les Abbayes d'Hommes qu'on y trouve ſont Hautmont, S. Bernard, Creſpin, Femy, S. Guillain, Lieſſe, Lobbe, Marœiles, S. Sépulchre, S. André du Catelet, Honnecourt, S. Sauveur, S. Adrien & S. Gérard, *Ordre de ſaint Benoiſt;* S. Aubert, Cantinpré, S. Jean de Valenciennes, *élective*, Mons-en-Hainault, *Ordre de S. Auguſtin;* Cambron, Vauchelles, Lieu-S. Bernard, *Ordre de Ciſteaux;* Bonne-Eſpérance, Foillan, Mont-S. Martin, *unie à l'Archevêché de Sens, Ordre de Prémontré.*

Celles de Filles ſont le Queſnoy, Premy, la Thure, *Ordre de S. Auguſtin;* l'Olive, le Refuge, Fontenelle, Spinlieu, *Ordre de Ciſteaux.*

Diocèse d'Arras.

La Cathédrale eſt dédiée à Nôtre-Dame. Le Diocèſe eſt diviſé en quatre Archidiaconnez, qui ont ſous eux cinq cens quatre-vingt-dix-neuf Paroiſſes.

Les Abbayes d'Hommes ſont S. Vaaſt, Anchin, Marchiennes, Haſnon, *Ordre de ſaint Benoiſt;* S. Eloy du Mont, Arouaiſe, Mareuil, Eaucourt, Heſnin-Lietard, *Ordre de ſaint Auguſtin;* Vicogne, *Ordre de Prémontré.*

Celles de Filles ſont Eſtrun, Aveſnes, Dénain, *Ordre de ſaint Benoiſt;* Beaulieu-Leſſin, dit le Noble, *Ordre de ſaint Auguſtin;* Annay près Lens, les Prés-lez-Douay, Flines, la Braille, le Verger, le Vivier, *Ordre de Ciſteaux.*

Diocèse de S. Omer.

La Cathédrale eſt ſous l'invocation de S. Omer. Il n'y a qu'un Archidiaconné, qui a ſous lui cent dix Paroiſſes.

Les Abbayes d'Hommes ſont S. Bertin, S. Sauveur de Ham, Auchy, *Ordre de ſaint Benoiſt;* S. Jean-des-Prez, ſaint Auguſtin, Choques, *Ordre de ſaint Auguſtin;* Claire-Marets, *Ordre de Ciſteaux*

Celles de Filles ſont Bourbourg, *Ordre de ſaint Benoiſt;* Blandeque, Beaupré, Raveſberg ou Tof, *Ordre de Ciſteaux.*

Diocèse de Strasbourg.

Suffragant de Mayence.

La Cathédrale eſt dédiée à Nôtre-Dame.

Les Abbayes d'Hommes ſont Marmoutier, Eberſmunſter, Altorff, Neuvillers, Haſlac & S. Leonard, *érigées en Collégiales;* Seltz & S. Waſbourg, *unies au College des Jéſuites de Straſbourg, Ordre de S. Benoiſt;* S. Etienne de Straſbourg, *unie aux Religieuſes de la Viſitation.*

Celles de filles ſont Bibelsheim, S. Jean près Saverne, Andlau, *Chanoineſſes Nobles; elles peuvent ſe marier, excepté l'Abbeſſe, Ordre ſaint Benoiſt;* Neubourg & Kœniga-Bruch, *Ordre de Ciſteaux.*

LEs UNIVERSITEZ ont trop de rapport à l'Etat Eccleſiaſtique, l'Egliſe leur étant redevable de toutes les lumieres qu'elle a euës depuis tant de ſiécles, pour n'en pas dire ici un mot.

Elles ſont toutes, à l'exception de celles de Montpellier & d'Orleans, composées de quatre Facultez; ſçavoir de Théologie, des Droits, de Medecine & des Arts. Il y a vingt Univerſitez en France, qui ſont celle de Paris, dont la fondation eſt attribuée à Charlemagne, dans l'Iſle de France; celle de Reims, en Champagne, fonée en 1548. celle de Valence, en Dauphiné, qui fut inſtituée par Louis XI. l'an 1452. celle d'Aix en Provence qui le fut par le Pape Alexandre V. en 1409. & fut rétablie par le Roy Henry IV. en 1603. celle de Montpellier en Languedoc, inſtituée en 1289. elle n'a que deux Facultez, celles de Droit & de Medecine; celle de Toulouſe en Languedoc, fondée par le Pape Gregoire, en 1233. celle de Cahors en Quercy, fondée par le Pape Jean XII. en 1332. celle de Bordeaux en Guienne, qui doit ſa fondation à Louis XI. en 1473. celle de Poitiers en Poitou, fondée par Charles VII. en 1431. celle de Nantes en Bretagne, inſtituée en 1460. celle d'Angers en Anjou par Louis II. Duc d'Anjou, en 1364. celle de Caën en Normandie par Charles VII. en 1452. celle d'Orleans dans l'Orleanois, par Philippe le Bel, en 1312. elle n'a qu'une Faculté, qui eſt celle de Droit; celle de Bourges en Berry par Louis XI. en 1465. celle de Douay en Flandre, qui doit ſa fondation à Philippe II. Roy d'Eſpagne, qui l'inſtitua en 1572. celle de Beſançon en Franche Comté, en 1464. celle de Perpignan en Rouſſillon, en 1349. celle d'Orange, dans la Principauté de ce nom, qui fut inſtituée en 1564. celle de Straſbourg en Alſace; celle de Dole fondée par Philippe le Bon, Duc de Bourgogne, en 1426. elle eſt à préſent unie à celle de Beſançon.

DIVISION MILITAIRE.

POur proceder avec ordre & clarté dans le deſſein que l'on a de donner ici une idée du Gouvernement de la France, il faut le diviſer en deux; ſçavoir en Gouvernement Militaire, & en Gouvernement Civil.

La France eſt divisée en trente-quatre Gouvernemens Militaires, qui ſont ceux de Paris, de l'Iſle de France, de la Picardie, de la Champagne & Brie, de Bourgogne, de Dauphiné, de Provence, de Languedoc, du Pays de Foix, de Navarre & Bearn, de Guienne & Gaſcogne, de Saintonge & Angoumois, du Pays d'Aunis, du Poitou, de Bretagne, de Normandie, du Havre de Grace, du Maine & Perche, d'Orleannois, de Lionnois, d'Auvergne, de Limoſin, de la Marche, du Berry, de Touraine, d'Anjou, du Saumurois; & dans les Pays Conquis, les Gouvernemens de la Flandre Françoiſe, de Metz & Verdun, de Toul, d'Alſace, de Franche-Comté, de Pignerol: enfin celui de la Catalogne Françoiſe.

I. PARIS. Il y a dans l'etenduë du Gouvernement de Paris, ceux des Châteaux du Louvre, des Tuilleries, de la Baſtille & l'Hôtel Royal des Invalides; mais ces Gouverneurs ne reconnoiſſent point les Gouverneurs de Provinces, & reçoivent les Ordres immédiatement du Roy. Le Gouverneur de la Ville de Paris a deux Lieutenans Généraux, l'un pour la Ville, l'autre pour l'étenduë de la Prevôté & Vicomté.

II. L'ISLE DE FRANCE. Ce Gouvernement comprend l'Iſle de France particuliere, excepté ce qui forme le Gouvernement de Paris, une partie du Perche, une partie de la Picardie, de la Brie, du Gâtinois, de la Beauce & le Vexin François. Soiſſons eſt la Capitale du Gouvernement. Le Gouverneur a un Lieutenant Général, & quatre Lieutenans de Roy. Ces quatre Lieutenances de Roy ſont ainſi diſtribuées; la premiere comprend l'Iſle de France; la ſeconde, le Vexin François & le Beauvoiſis; la troiſiéme le Noyonnois, le Valois, le Soiſſonnois, le Laonnois & la Brie Françoiſe; la quatriéme comprend le pays de Thimerais, le pays Mantoan, le Hurepoix, ces deux pays ſont de la Beauce, & le Gâtinois François. Voici les Gouverneurs particuliers, & les autres principaux Officiers qui ſont de ce diſtrict. Dans le Beauvoiſis, il y a à Beauvais un Gouverneur & un Grand Baillif; à Clermont un Gouverneur & un Major; à Beaumont un Gouverneur; au Pont-Sainte Maxance un Gouverneur. Dans le Noyonnois, il y a à Noyon un Gouverneur, un Lieutenant de Roy & un Major; à Chauny un Gouverneur & un Baillif, à Coucy un Gouverneur & un Lieutenant de Roy. Dans le Valois, il y a à Compiegne un Gouverneur, un Lieutenant de Roy & un Major; à Creſpy un Gouverneur & un Major; à Villers-Cotterets un Gouverneur; à Senlis un Gouverneur, un Baillif & un Major. Dans le Soiſſonnois, il y a à Soiſſons outre le Gouverneur Général, un Baillif, & un Lieutenant de Roy. Dans le Laonnois, il y a à Laon un Gouverneur, un Lieutenant de Roy, un Major, un Châtelain, un Garde de la groſſe Tour de Laon & un Capitaine des Portes. Dans la Brie, à Brie-Comte-Robert un Gouverneur. Dans le Gâtinois François, à Melun un Gouverneur & un Baillif; à Nemours, un Gouverneur, un Baillif & un Capitaine du Château. Dans la Beauce, à Limours un Gouverneur; à Mantes un Gouverneur; à Meulan un Gouverneur; à Montfort l'Amaury un Gouverneur & un Baillif; à Houdan un Gouverneur; à Châteauneuf en Thimerais un Gouverneur & un Baillif. Il y a auſſi des Gouverneurs dans les Maiſons Royales, mais qui reçoivent les ordres directement du Roy, comme à Verſailles; où il y auſſi un Intendant, Fontainebleau, S. Germain en Laye, Meudon, &c.

III. PICARDIE. Ce Gouvernement comprend dans la haute Picardie, l'Amiennois, le Thierarche & le Santerre; dans la baſſe Picardie, le Pays Reconquis, le Boulonnois & le Ponthieu, & dans les Pays-Bas, le Comté d'Artois. Il y a un Gouverneur, trois Lieutenans Généraux: le premier pour la haute Picardie, le ſecond pour la baſſe, le troiſiéme pour l'Artois. Le Gouverneur Général qui réſide à Amiens, a ſix Lieutenans de Roy: ſçavoir quatre en Picardie, & deux dans l'Artois. En Picardie, le premier eſt pour le Boulonnois & le Pays Reconquis; le ſecond pour le Ponthieu, le Bailliage d'Amiens & celui d'Abbeville, le troiſiéme pour le Vermandois & le Thierarche;

& le quatriéme pour le Santerre. Le premier d'Artois eſt pour Arras & Bapaume ; le ſecond pour Aire & S. Omer. Voici les Gouverneurs particuliers & les autres principaux Officiers dans les Places. Dans la Picardie, il y a à Calais un Gouverneur, un Lieutenant de Roy, un Major, un Ayde-Major & un Capitaine des Portes, & dans la Citadelle un Lieutenant de Roy, un Commandant, un Ayde-Major, un Commandant au Fort du Riſban, & au Fort de Nieulay un Lieutenant de Roy & un Ayde-Major ; à Gravelines un Gouverneur, un Lieutenant de Roy, un Ayde-Major, un Capitaine des Portes ; à Ardres un Gouverneur, un Lieutenant de Roy, un Major, un Grand Baillif ; à Boulogne un Gouverneur, un Lieutenant de Roy, un Major, un Ayde-Major, un Capitaine des Portes, au Château un Lieutenant de Roy ; à Ambleteuſe un Commandant ; à Monthulin un Gouverneur, un Lieutenant de Roy, un Ayde-Major, un Capitaine des Portes ; à Eſtaples un Gouverneur ; au Crotoy un Gouverneur. Dans le Ponthieu, il y a à Montreuil un Gouverneur, un Lieutenant de Roy, un Major, un Ayde-Major, un Capitaine des Portes, & à la Citadelle un Lieutenant de Roy ; à Abbeville un Commandant, un Major ; à Pont-de-Remy un Gouverneur & un Major ; à Saint Valery un Gouverneur. Dans l'Amiennois, à Dourlans il y a un Gouverneur, un Lieutenant de Roy, un Major, un Ayde-Major ; à Amiens il y a outre le Gouverneur Général, un Grand Baillif, un Lieutenant de Roy, un Ayde-Major, un Capitaine des Portes. Dans le Vermandois, il y a à S. Quentin un Gouverneur, un Lieutenant de Roy, un Major, un Ayde-Major ; à la Fere & à Ham, un Gouverneur, un Lieutenant de Roy, un Major, un Ayde-Maior & un Capitaine des Portes. Dans le Santerre, il y a à Perronne un Gouverneur & un Grand Baillif, un Lieutenant de Roy, un Major, un Ayde-Major, un Capitaine des Portes, au Château un Commandant, un Ayde-Major ; à Roye un Gouverneur, un Lieutenant de Roy ; à Mondidier un Gouverneur, un Lieutenant de Roy. Dans le Thierarche, il y a à Guiſe un Gouverneur, un Lieutenant de Roy & un Major ; à Ribemont un Gouverneur, un Lieutenant de Roy ; à Marle un Gouverneur, un Lieutenant de Roy & un Baillif ; au Queſnoy un Gouverneur, un Lieutenant de Roy, un Major, un Ayde-Major, un Capitaine des Portes ; à Landrecy un Gouverneur, un Lieutenant de Roy, un Major, un Ayde-Major, un Capitaine des Portes. Dans l'Artois, à S. Omer un Gouverneur, un Lieutenant de Roy, un Major, un Ayde-Major, deux Capitaines des Portes, & un Commandant au Château ; à Aire un Gouverneur, un Lieutenant de Roy, un Major & un Ayde-Major, un Capitaine des Portes, au Château un Ayde-Major & au Fort un Commandant & un Major ; à Bethune un Gouverneur, un Lieutenant de Roy, un Major, un Ayde-Major, un Capitaine des Portes ; à S. Venant un Gouverneur, un Lieutenant de Roy, un Major, un Ayde-Major ; à Heſdin un Gouverneur, un Grand Baillif, un Lieutenant de Roy, un Major, un Ayde Major, un Capitaine des Portes ; à Arras un Gouverneur, un Commandant, un Major, un Ayde-Major, deux Capitaines des Portes ; à la Citadelle un Gouverneur, un Lieutenant de Roy, un Major, un Ayde-Major, un Capitaine des Portes ; à Bapaume un Gouverneur, un Lieutenant de Roy, un Major, un Ayde-Major, un Capitaine des Portes.

IV. Champagne et Brie. Ce Gouvernement eſt diviſé en quatre Lieutenances Générales. La premiere comprend le Bailliage de Reims ; la ſeconde ceux de Vitry & de Chaumont ; la troiſiéme ceux de Langres, Troyes, & Sens ; la quatriéme la Brie Champenoiſe. Quatre Lieutenans de Roy, le premier aux pays Rémois & Rhetelois, le ſecond pour Troyes, Chaumont & Langres ; le troiſiéme pour Châlons, Vitry & ſainte-Manehould ; le quatriéme pour la Brie Champenoiſe. Il y a auſſi huit grands Bailliages dans ce Gouvernement, ſavoir Meaux, Troyes, Château-Thierry, Châlons, Reims, Rhetel & Vitry. Voici les Gouverneurs particuliers & les autres principaux Officiers de la Province : il y a à Rocroy un Gouverneur, un Lieutenant de Roy, un Major, un Ayde-Major, un Capitaine des Portes ; à Mezieres un Gouverneur, un Lieutenant de Roy, un Major, un Ayde-Major ; à Donchery un Gouverneur ; à Rhetel un Gouverneur ; à Sedan un Gouverneur, un Lieutenant de Roy, un Major, un Capitaine des Portes, & au Château un Lieutenant de Roy & un Major ; dans le Rémois il y a à Château-Porcien un Gouverneur ; à Reims un Capitaine des Portes ; à Fimes un Gouverneur. Dans le Perthois il y a à ſainte Manehould un Gouverneur, un Lieutenant de Roy, un Major ; à Vitry un Gouverneur ; à ſaint Dizier un Gouverneur. Dans le Vallage il y a à Joinville un Gouverneur ; à Bar-ſur-Aube un Gouverneur. Dans le Baſſigni, à Chaumont un Gouverneur ; à Langres un Gouverneur. Dans la Champagne particuliere il y a à Epernay un Gouverneur ; à Châlons & à Troyes des Lieutenans. Dans le Sénonois, il y a à Sens un Gouverneur & un Baillif ; à Crecy un Major. Dans la Brie, il y a à Dammartin un Gouverneur ; à Meaux un Gouverneur ; à Château-Thierry un Major ; à Sézanne un Lieutenant ; à Provins, à Montereau-faut-Yonne, à Pont-ſur-Yonne des Lieutenans.

V. La Bourgogne. Le Gouvernement Général de Bourgogne comprend les Provinces du Duché de Bourgogne, de la Breſſe, du Bugey, du Valromey, & le Bailliage de Gex. Le Gouverneur qui fait ſa réſidence à Dijon, a ſix Lieutenans Généraux. La premiere Lieutenance a les grands Bailliages de Dijon, de Châtillon, de Bar-ſur-Seine ; la ſeconde le Préſidial de Châlon ; la troiſiéme le Préſidial de Mâcon ; la quatriéme l'Autunois, qui renferme les Préſidiaux d'Auxerre, d'Autun, de Semur en Auxois, & le Comté de Charolles ; la cinquiéme le Charollois ; la ſixiéme la Breſſe, le Bugey, le Valromey, & le Pays de Gex. Il y a auſſi ſix Lieutenans de Roy, ſçavoir le premier pour Dijon ; le ſecond pour Châlon ; le troiſiéme pour Mâcon ; le quatriéme pour Autun ; le cinquiéme pour Charolles ; le ſixiéme pour la Breſſe. Voici les Gouverneurs particuliers, & les autres Officiers principaux des Pays qui ſont dans l'étenduë de ce Gouvernement. Il y a à Bar-ſur-Seine un Baillif, & un Capitaine de la Ville ; à Châtillon un Gouverneur & un Baillif ; à Dijon un Gouverneur, un Baillif, un Lieutenant de Roy, au Château deux Commandans & un Major ; à ſaint Jean-de-Lône un Gouverneur ; à Taland un Gouverneur ; à Auſſonne un Gouverneur, un Lieutenant de Roy, un Major ; à Nuits un Gouverneur, un Lieutenant de Roy ; à Beaune un Gouverneur, un Major ; à Châlon-ſur-Saône un Gouverneur pour la Ville, & à la Citadelle un Lieutenant de Roy, un Maior, un Baillif ; à Seure un Gouverneur ; à Mâcon un Gouverneur, un Lieutenant de Roy, un Baillif ; à la Tour du Pont de Mâcon un Gouverneur ;

neur ; à Auxerre un Gouverneur & un Baillif ; à Vezelay un Gouverneur ; à Crevant un Gouverneur ; à Semur en Auxois un Gouverneur, un Baillif, un Lieutenant de Roy ; à Avalon un Gouverneur, un Baillif, à ſon Château un Capitaine ; à Bourbon-Lancy un Gouverneur, un Baillif. Dans le Charollois il y a un Baillif ; à Bourg en Breſſe un Gouverneur & un Lieutenant de Roy ; au Pont-d'Ains un Gouverneur ; au Pont-de-Veſle un Gouverneur ; à Mont-Luel un Gouverneur ; à Seiſſel un Gouverneur, un Major, un Ayde-Major, un Capitaine des Portes ; à Châtillon-lez-Dombes un Gouverneur, un Lieutenant de Roy ; à Pont de-Chanas & Lavours un Commandant ; à Pierre-Châtel un Gouverneur ; à Bellay un Baillif ; à Gex un Gouverneur & un Baillif ; au Fort de l'Ecluſe un Gouverneur, un Commandant, un Major ; à Flavigny un Gouverneur.

VI. Dauphiné. Ce Gouvernement ſe diviſe en haut & bas Dauphiné. Le haut comprend le Graiſivaudan, le Diois, les Baronies, le Gapençois, l'Ambrunois, & le Briançonnois. Le bas comprend le Viennois, le Valentinois, & le Tricaſtin. Il y a Gouverneur, Commandant, Lieutenant Général, Grand Sénéchal, & quatre Lieutenans de Roy ; le premier pour Grenoble & Briançon ; le ſecond pour Ambrun & Gap ; le troiſiéme pour Vienne & ſaint Marcellin ; le quatriéme pour le Valentinois, le Diois, le Tricaſtinois, & les Baronies. Trois grands Baillifs ; le premier pour le Graiſivaudan ; le ſecond pour le Diois, & le Valentinois ; le troiſiéme pour les Montagnes, où ſont compris Briançon, Ambrun, Gap. Il y a depuis peu de tems un Sergent de Bataille.

Les Gouverneurs particuliers & autres principaux Officiers de ce Gouvernement ſont dans le bas Dauphiné, à Vienne un Gouverneur, un Lieutenant de Roy, un Major ; à Romans un Gouverneur.

Dans le haut Dauphiné, il y a à Grenoble un Gouverneur, deux Majors, l'un pour la Ville, & l'autre pour l'Arſenal, où il y a auſſi un Lieutenant de Roy ; au Fort de Barault un Gouverneur, un Lieutenant de Roy, un Major ; au Pont de Bauveſin un Commandant. Dans le Valentinois, il y a à Die un Gouverneur ; un Major, un Sénéchal ; à Valence un Gouverneur, un Lieutenant de Roy, un Major ; à Creſt un Gouverneur-Concierge ; à Gap un Gouverneur, un Major ; à Montelimart un Gouverneur, un Lieutenant de Roy, un Major ; à Pierrelatte un Gouverneur. Dans les Baronies, il y a à Nyons un Gouverneur. Dans le haut Dauphiné, il y a à Ambrun un Gouverneur, un Lieutenant de Roy, un Major, un Ayde-Major ; à Mont-Dauphin un Gouverneur, un Lieutenant de Roy, un Major, un Ayde-Major, un Capitaine des Portes. Dans le Briançonnois, il y a à Briançon un Gouverneur, un Lieutenant de Roy, un Major, un Ayde-Major, un Capitaine des Portes ; à Queyras un Gouverneur, un Commandant ; à Mevoillon un Gouverneur, un Lieutenant de Roy ; à Tallard un Gouverneur.

VII. Provence. Le Gouvernement général de Provence ſe diviſe en haute & baſſe Provence : mais on la diſtingue mieux par ſes Diocéſes. L'on trouve au milieu les Diocéſes d'Aix, Riez, Senez, & Digne ; ſur les côtez, ceux d'Arles, Marſeille, Toulon, Fréjus, Graſſe, Vence, & Glandève ; du côté du ſeptentrion, les Diocéſes de Siſteron & d'Apt, avec le Comtat Venaiſſin, qui entoure la Principauté d'Orange ; il y a Gouverneur, Lieutenant Général, quatre Lieutenans de Roy. Le premier eſt pour Arles, Taraſcon, Forcalquier, Apt, Siſteron, Salon, les Baux, Mondragon, Alan, Grignan & Sault ; le ſecond pour Marſeille, Toulon, Yeres, partie de la Viguerie d'Aix, & de celle de Draguignan ; le troiſiéme pour Graſſe, ſaint Paul, Digne, Colmar, Annot, Guilleaume, Lorgues, Caſtellane, Seine, partie de Draguignan, le Val-de-Baremme, & Entrevaux ; le quatriéme pour Aix, S. Maximin, Brignolles, Barjoux. Il y a auſſi douze grands Sénéchaux. Le premier eſt pour Aix ; le ſecond Arles & Taraſcon ; le troiſiéme Forcalquier, Apt, & Manoſque ; le quatriéme Digne, Seine, & Colmar ; le cinquiéme Siſteron ; le ſixiéme Yeres ; le ſeptiéme Toulon ; le huitiéme Graſſe & ſaint Paul ; le neuviéme Caſtellane, Annot & Mouſtier ; le dixiéme Marſeille ; le onziéme Draguignan, Anps, & Lorgues ; le douziéme Brignoles, ſaint Maximin & Barjoux. Voici les Gouverneurs particuliers & autres principaux Officiers de ce Gouvernement. Il y a à Toulon Gouverneur, Commandant, Lieutenant de Roy, Major, Ayde-Major, Capitaine des Portes, à la Tour de Toulon un Major ; à Marſeille un Gouverneur, un Commandant ; à ſa Citadelle Lieutenant de Roy, Major, Ayde-Major ; au Fort ſaint Jean un Capitaine des Portes ; au Château d'If un Gouverneur, un Major ; à Nôtre-Dame de la Garde un Gouverneur ; à la Tour du Boue un Gouverneur ; à ſaint Tropez Lieutenant de Roy, Major ; aux Iſles de ſainte Marguerite & de ſaint Honorat un Gouverneur, un Lieutenant de Roy, un Major ; à l'Iſle de Ronquerolles, & à celle de Langouſtier un Gouverneur ; à l'Iſle de Portecroix un Gouverneur ; à Hieres un Commandant ; à Antibes un Gouverneur, un Commandant, un Lieutenant de Roy, un Major, un Ayde-Major, un Capitaine des Gardes ; à la Citadelle un Lieutenant de Roy, un Major ; au Fort Carré un Major ; Entrevaux a un Commandant, un Major, un Ayde-Major ; Colmars un Commandant, un Ayde-Major ; Guilleſtre un Commandant ; Seine un Gouverneur, un Ayde-Major ; Siſteron un Gouverneur, un Lieutenant de Roy, un Major ; Taraſcon un Gouverneur ; Arles un Gouverneur ; ſaint Remy un Gouverneur ; Pertuis un Gouverneur ; Manoſque un Gouverneur ; Forcalquier un Gouverneur ; Brignolle un Gouverneur ; Draguignan un Gouverneur Lorgues un Gouverneur ; Graſſe un Gouverneur ; la Tour de Brégançon un Gouverneur.

VIII. Languedoc. Ce Gouvernement comprend le haut & le bas Languedoc, les Sévennes, le Toulouſan, le quartier de Narbonne, & le Gévaudan. Le Gouverneur fait ſa réſidence à Toulouſe. Il y a auſſi un Commandant. Ce Gouvernement a trois Lieutenances Générales. La premiere comprend Montauban, Alby, Caſtres, Lavaur, Carcaſſonne, S. Papoul, Mirepoix, Rieux, Toulouſe ; la ſeconde Alet, Limoux, Narbonne, ſaint Pons, Beziers, Agde, Montpellier, & Lodéve ; la troiſiéme les Sévennes, Nîmes, Alais, Mende, le Puy, Viviers & Uzés. Neuf Lieutenances de Roy ; la premiere comprend Toulouſe, Rieux, Montauban, partie du haut Comenges ; la ſeconde Caſtres & ſaint Pons ; la troiſiéme ſaint Papoul, Carcaſſonne, Lavaur, & Alby ; la quatriéme le Gévaudan ; la cinquiéme Montpellier, Nîmes, Alais, Lodéve, & le Port de Cette ; la ſixiéme Beziers, Narbonne, Agde ; la ſeptiéme Mirepoix, Alet, Limoux ; la huitiéme le Velay & le haut Vivarez ; la neuviéme Uzés, & le bas Vivarez. Il y a neuf Sénéchaux dans les neuf Villes ſuivantes, Nîmes, Alby, Lavaur, Viviers, Carcaſſonne, Caſtres, Beaucaire, Lodéve, & dans le Nébouzan ; & trois Baillifs qui ſont pour le Vélay, le Gévaudan, & le Vivarez. Dans le haut Languedoc, il y a à Carcaſſonne un Gouverneur ; à la

Tour de Cabardez un Capitaine. Dans le bas Languedoc, il y a Narbonne un Gouverneur, un Lieutenant de Roy, un Major, un Ayde-Major, un Capitaine des Portes. Le Fort de Vendres a un Gouverneur; Agde un Gouverneur, un Lieutenant de Roy, un Major; le Fort de Brefcou un Gouverneur, un Lieutenant de Roy, un Major; Montpellier un Gouverneur, un Lieutenant de Roy, un Major, un Capitaine des Portes; la Citadelle un Lieutenant de Roy, un Major. Il y a un Commandant dans les Sévennes. Le Fort de Pequay a un Gouverneur, un Lieutenant de Roy, un Major; Aigue-Morte un Gouverneur & Viguier, un Lieutenant de Roy, un Major; Sommieres un Gouverneur, un Lieutenant de Roy, un Major; faint Hippolite un Gouverneur, un Major; Alais un Gouverneur, un Commandant, un Major, un Ayde-Major; Nîmes un Gouverneur du Château, & un Commandant pour la Ville, un Lieutenant de Roy, un Major, un Ayde Major; Sauve un Commandant, Beaucaire un Gouverneur; le Fort faint André un Gouverneur, un Lieutenant de Roy, un Major; au Pont faint-Eſprit un Gouverneur, un Lieutenant de Roy, un Major. Au reſte des deux côtez de ce fleuve il y a un Gouverneur; Roquemaure a un Gouverneur; Lunel un Gouverneur; le Lavonage-Plaine un Commandant; Lodève un Gouverneur; le Velay un Gouverneur.

IX. Le Pays de Foix & le Donnesan. Il y a Gouverneur, Lieutenant Général, Lieutenant de Roy. Il y a à Foix, un Capitaine, un Sénéchal, un Lieutenant Général; le Château d'Arfin a un Capitaine; le Mas-d'Azil, un Gouverneur; les Châteaux d'Uſſon, & de Kerigut un Gouverneur.

X. Guienne & Gascogne. Ce Gouvernement ſe diviſe en deux parties; la Guienne comprend huit Pays, qui ſont la Guienne propre, le Bazadois, l'Agénois, le Quercy, le Roüergue, le Limoſin, le Périgord, la Saintonge; la Gaſcogne ſe diviſe auſſi en divers Pays, qui ſont l'Aſtarac, le Pays de Riviere-Verdun, la Lomagne, la Chaloſſe, les Lannes, le Pays des Baſques, le Vicomté de Soule, le Bigorre, le Comenges, le Conſerans. Il y a Gouverneur, Commandant, & deux Lieutenans Généraux, l'un dans la haute Guienne, & l'autre dans la Baſſe; il y a treize Lieutenans de Roy; le premier pour la partie du Quercy où eſt Cahors; le ſecond pour l'autre partie du Quercy ou eſt Montauban; le troiſiéme pour partie du Roüergue où eſt Rodez & Villefranche; le quatriéme pour Vâbres & Milhaud; le cinquiéme pour les Pays de Comenges & de Conſérans; le ſixiéme pour l'Armagnac; le ſeptiéme pour le Pays de Bigorre; le huitiéme pour la Baſſe Guienne où eſt Bordeaux; le neuviéme pour partie du Périgord où eſt Périgueux; le dixiéme pour l'autre partie du Périgord où ſont Sarlat, & Bergerac; le onziéme pour l'Agénois & le Baſadois; le douziéme pour le Condomois, & la Gaſcogne propre; le treiziéme pour le Pays des Lannes. Ce Gouvernement eſt auſſi diſtribué en treize Sénéchauſſées, ſçavoir Bordeaux, la Guienne propre, & le Baſadois, le Périgord, le Quercy, le Pays des Baſques, le Comté de Bigorre, l'Armagnac, le Duché d'Albret, le Roüergue, les Pays de Marſan, de Turſan & de Gabardan, le Pays des Lannes, le Baſadois, l'Agenois & le Condomois. Il y a auſſi un Maréchal de Camp. Les Officiers de ce Gouvernement ſont dans la Guienne, à Bordeaux un Maire, & un Major; au Château Trompette un Gouverneur, un Lieuenant de Roy, un Commandant, un Major, un Ayde-Major, & un Capitaine des Portes; au Fort ſainte Croix & de ſaint Louis un Commandant; à la Tour de Cordouan un Commandant; à Blaye un Gouverneur, un Lieutenant de Roy, un Major, un Ayde-Major, un Capitaine des Portes; à la Citadelle un Garde des Clefs; à Châtillon un Gouverneur; au Fort de Médoc un Commandant, & un Major; à Puymirol un Gouverneur, & un Lieutenant de Roy; à Acqs un Gouverneur, un Lieutenant de Roy, un Major; à Bayonne un Gouverneur, un Lieutenant de Roy, un Major, un Ayde-Major, un Capitaine des Portes; au vieux Château de Bayonne un Commandant, un Major; au Château neuf de Bayonne un Commandant; à la Citadelle un Lieutenant de Roy & un Major; à Andaye un Commandant; au Fort de Socoa un Commandant; à la Vallée d'Aure un Gouverneur; dans le Pays de Soule à Mauleon un Gouverneur; à ſaint Beat de Comenges un Commandant, un Major, & un Ayde-Major; à ſaint Bertrand de Comenges un Commandant; à Lourdes un Commandant; à Tarbes un Gouverneur, à Moiſſac un Gouverneur; à Figeac un Gouverneur; à Caſtel Guillein un Capitaine Châtelain; à Fronſac un Capitaine; à ſaint Beat un Gouverneur; à Tiviers un Gouverneur; à Lectoure un Gouverneur; à Lombez un Gouverneur; à ſaint Antonin un Gouverneur.

XI. Le Gouvernement de la basse Navarre & du Bearn ne comprend que les deux petites Provinces qui ont entre elles un Gouverneur & un Lieutenant Général. La baſſe Navarre a un Lieutenant de Roy, & un Sénéchal. Les Gouvernemens particuliers & autres Charges Militaires ſont à ſaint Jean-Pié-de-Port un Gouverneur, un Lieutenant, & un Major; à Pau un Gouverneur; à Navarreins un Gouverneur, un Lieutenant de Roy, un Major; & à Oleron un Gouverneur, un Major, & un Ayde-Major.

XII. Le Gouvernement de Saintonge & Angoumois comprend toute la Province d'Angoumois, & celle de la Saintonge, à l'exception du Brouageois. Il y a un Gouverneur & un Lieutenant Général pour ces deux Provinces, & chacune a un Lieutenant de Roy & un Sénéchal. Il y a dans la Saintonge à Saintes un Gouverneur, un Lieutenant de Roy, & un Major; à S. Jean-d'Angely un Commandant; dans l'Angoumois à Angouleme un Gouverneur, un Lieutenant de Roy, & un Major; & à Cognac un Gouverneur.

XIII. Le Gouvernement d'Aunis comprend le Pays d'Aunis, le Brouageois, les Iſles de Ré & d'Oleron, & quelques autres petites Iſles adjacentes. Ce Gouvernement a un Gouverneur, un Lieutenant Général, un Commandant, & un Lieutenant de Roy. Les Gouverneurs particuliers & autres Officiers Militaires de ce Gouvernement ſont à la Rochelle un Gouverneur, un Commandant, un Lieutenant de Roy, un Major, un Ayde-Major, un Capitaine des Portes, & un grand Sénéchal; à l'Iſle d'Aix un Commandant; à Rochefort un Gouverneur; à Brouages un Gouverneur, un Lieutenant de Roy, un Major, un Ayde-Major; au fort de Chapus un Commandant; à Oleron un Gouverneur, un Commandant, un Lieutenant de Roy, un Major, un Ayde-Major, un Capitaine des Portes; à l'Iſle de Ré un Gouverneur, un Lieutenant de Roy, un Major, un Ayde-Major; à la Citadelle un Lieutenant de Roy, un Major, un Ayde-Major, un Capitaine des Portes; le Fort de la Prée un Commandant.

XIV. Le Gouvernement du Poitou comprend le

haut & le bas Poitou, le Loudunois, & le Châtelraudois. Il y a un Gouverneur, & deux Lieutenans Généraux, l'un pour le haut Poitou, le Loudunois, & le Châtelraudois, & l'autre pour le bas Poitou. Ce Gouvernement eſt diviſé en quatre Lieutenances de Roy; la premiere comprend dans le haut Poitou, le Châtelraudois, le Loudunois, & partie du Pays de Montmorillon; la ſeconde Poitiers, Luzignan, & le reſte du haut Poitou; la troiſiéme comprend dans le bas Poitou, Mauleon, & les Sables d'Ollonnes; & la quatriéme Fontenay & le reſte du bas Poitou. Il y a auſſi trois Sénéchauſſées; la premiere pour Poitiers, & Niort; la ſeconde pour Châtelleraud; la troiſiéme pour Sivray, & ſaint Maixant. Les Gouverneurs particuliers, & autres Officiers Militaires ſont dans le haut Poitou, à Loudun un Gouverneur, un Lieutenant de Roy; à Châtelleraud, un Gouverneur; à Poitiers un Gouverneur qui eſt le Lieutenant Général, un Capitaine du Château; à Lufignan un Gouverneur; à S. Maixant un Gouverneur; à Niort un Gouverneur, un Commandant. Dans le bas Poitou il y a à Fontenay-le Comte un Gouverneur, & un Major; & à Chaume un Gouverneur, & un Commandant.

XV. Le Gouvernement de BRETAGNE comprend toute cette Province, diviſée en haute & baſſe. Il y a un Gouverneur & deux Lieutenans Généraux, l'un pour la Bretagne, & l'autre pour le Comté Nantois. Ce Gouvernement eſt encore diviſé en trois Lieutenances de Roy; la premiére pour la haute Bretagne; la ſeconde pour la baſſe Bretagne; & la troiſiéme pour le Comté Nantois. Les Gouverneurs particuliers & autres Officiers Militaires de ce Gouvernement ſont dans la haute Bretagne; à Fougeres un Gouverneur; à Vitré un Gouverneur; à S. Malo un Gouverneur, un Lieutenant de Roy, un Major; au Fort de Lattes un Commandant; à Lannion un Gouverneur; à Ploermel un Gouverneur; à Dinan un Gouverneur, un Lieutenant de Roy; à Hennebon un Gouverneur; à Vannes un Gouverneur; à Blavet ou Port-Louis un Gouverneur, un Lieutenant de Roy, & un Major; à l'Iſle de Rhuis, & au Château de Sucino un Gouverneur; à Belleiſle un Gouverneur, un Lieutenant de Roy, un Major, un Ayde-Major, un Capitaine des Portes. Dans la baſſe Bretagne, à Quimper-Corentin un Gouverneur; à Concarneau un Gouverneur, à Quimperlay un Gouverneur; à Breſt, & à l'Iſle d'Oueſſant un Gouverneur, un Commandant, un Lieutenant de Roy, un Major, un Ayde-Major, un Capitaine des Portes; à Morlaix un Gouverneur; à l'Iſle du Taureau un Gouverneur; à S. Brieu un Gouverneur; à Guinguamp un Gouverneur. Dans le Comté Nantois; à Nantes un Gouverneur, un Lieutenant de Roy, un Major, un Ayde-Major; à Pilmil un Gouverneur, & un Commandant; à Guerrande & au Croiſic un Gouverneur. Dans cette Province il n'y a ni Baillif, ni Sénéchal pour commander la Nobleſſe; mais comme elle eſt nombreuſe, elle eſt diviſée en huit Régimens, ſçavoir Rennes, Nantes, Vannes, S. Malo, S. Brieu, Tréguier, Leon, Quimper. Les Officiers ſe choiſiſſent par la Nobleſſe de chaque Election, & le Roy nomme les Colonels.

XVI. Le Gouvernement de NORMANDIE comprend dans la haute Normandie les Bailliages de Roüen, d'Evreux, de Caux, & de Giſors; & dans la baſſe Normandie ceux de Caën, d'Alençon, & de Coûtances. Il y a un Gouverneur & deux Lieutenans Généraux, l'un pour la haute, & l'autre pour la baſſe. Il y a ſept Lieutenans de Roy, un pour chaque Bailliage. Les Gouverneurs particuliers & les autres Officiers Militaires de ce Gouvernement ſont dans la haute Normandie, à Caudebec un Gouverneur; à Dieppe un Gouverneur; à la Ville d'Eu un Gouverneur; à Honfleur un Gouverneur; à Pontaudemer un Gouverneur, un Lieutenant de Roy, un Capitaine des Portes; à Roüen un Gouverneur, un Major, & un Baillif; au vieux Palais de Roüen un Gouverneur, un Commandant, & un Major; au Pont-de-l'Arche un Gouverneur, un Lieutenant de Roy; à Giſors un Gouverneur; à Vernon un Gouverneur. Dans la baſſe Normandie, à Caën un Gouverneur, un Lieutenant de Roy, un Major, un Capitaine des Portes; à Verneuil un Gouverneur; à Falaiſe un Gouverneur; à Argentan un Gouverneur; à Alençon un Gouverneur & un Baillif; à Cherbourg un Gouverneur, & un Lieutenant de Roy; à Valogne un Gouverneur; à Carantan un Gouverneur; à S. Lo un Gouverneur-Commandant; à Coûtances un Gouverneur; à Granville un Gouverneur; à Avranches un Gouverneur; au Mont-ſaint-Michel un Gouverneur; à la Hogue un Commandant.

XVII. Le Gouvernement du HAVRE DE GRACE dans la haute Normandie, comprend la plus occidentale partie du Pays de Caux. Il y a un Gouverneur & un Lieutenant Général, les autres Officiers Militaires ſont au Havre de Grace, pour la Ville un Lieutenant de Roy, un Major, un Ayde-Major, un Capitaine des Portes; pour la Citadelle un Lieutenant de Roy & un Ayde-Major, & à la Tour du Havre il y a un Commandant; à Montivillier un Lieutenant de Roy; à Honfleur un Major; à Feſcamp un Gouverneur & un Lieutenant de Roy.

XVIII. Le Gouvernement du MAINE comprend la Province du Maine, le Comté de Laval, & la plus grande partie de la Province de Perche. Il y a un Gouverneur, un Lieutenant Général, deux Lieutenans de Roy, l'un pour le Maine, l'autre pour le Comté de Laval; un Sénéchal & un Grand Baillif pour le Perche. Ses autres Officiers Militaires, ſont pour la Ville du Mans un Gouverneur & un Major, pour celle de Mayenne un Gouverneur, pour Laval un Gouverneur, pour le Château-du-Loir un Gouverneur & pour Mortagne un Gouverneur.

Le Gouvernement d'ORLEANOIS comprend le Pays Chartrain, l'Orleanois, la Sologne, une partie du Gâtinois, le Bleſois, le Vendomois, le Dunois & le Perche-Gouet. Il y a un Gouverneur & trois Lieutenans Généraux: le premier eſt pour le pays Chartrain & partie du Gâtinois; le ſecond pour l'Orleanois, le Dunois & le Vendômois, & le troiſiéme pour le Bleſois. Ce Gouvernement eſt auſſi diviſé en quatre Lieutenances de Roy: la premiere comprend le pays Chartrain & le Perche-Gouet: la ſeconde le Gâtinois-Orleanois & le pays de Puyſaye; la troiſiéme l'Orleanois, & elle a prétention ſur le Bailliage d'Eſtampes; la quatriéme enfin le Vendomois & le Dunois; il y a encore trois Bailliages, celui d'Orleans, celui de Chartres & celui de Blois. Les autres Officiers Militaires ſont à Orleans un Gouverneur, à Beaugency un Gouverneur, à Montargis un Gouverneur & un Capitaine, à Gien un Gouverneur, un Capitaine, un Baillif, un Lieutenant de Roy & un Major, à Gergeau un Gouverneur, à Chartres un Baillif & un Capitaine.

XIX. Le Gouvernement de NIVERNOIS a un Gouverneur & un Lieutenant Général; il n'y a d'autres Officiers qu'à Nevers un Gouverneur, & à Saint Pierre le Mouſtier un Baillif.

XX. Le Gouvernement de BOURBONNOIS a un Gouverneur, qui eſt auſſi Sénéchal, un Lieutenant Général, & deux Lieutenans de Roy, l'un pour Moulins & le pays d'entre-Loire & Allier, & l'autre pour Bourbon, Montluçon & tout le pays ſitué à la gauche de l'Allier; ſes autres Officiers Militaires ſont à Moulins un Gouverneur; à Bourbon-l'Archambaud un Gouverneur.

XXI. Le Gouvernement de LIONNOIS comprend les Provinces de Lionnois, de Forez & de Beaujollois. Il y a un Gouverneur, un Lieutenant Général, deux Lieutenans de Roy, l'un pour le Lionnois & le Beaujollois, & l'autre pour le Forez; deux Commandans, l'un pour Lion & l'autre pour tout le Gouvernement; un Sénéchal & deux Baillifs, l'un pour le Forez, il réſide à S. Eſtienne, & l'autre pour le Beaujollois. Les autres Officiers Militaires ſont à Lion un Major & un Capitaine des Portes, & au Château de Pierre-enciſe un Commandant.

XXII. Le Gouvernement d'AUVERGNE a un Gouverneur, deux Lieutenans Généraux, l'un pour la haute Auvergne, & l'autre pour la baſſe, également deux Lieutenans de Roy, l'un pour la haute & l'autre pour la baſſe; & deux Sénéchaux, l'un à Riom & l'autre à Clermont. Les autres Officiers Militaires ſont à Cuſſet un Major; à Uſſon un Châtelain, & à Aurillac un Baillif.

XXIII. Le Gouvernement du LIMOSIN a un Gouverneur, un Lieutenant Général & deux Lieutenans de Roy, l'un pour le haut Limoſin & l'autre pour le bas, & un Sénéchal pour toute la Province. Il n'y a d'autres Officiers Militaires qu'à Limoges un Gouverneur, & à Tulles un Gouverneur.

XXIV. Le Gouvernement de la MARCHE comprend la haute & la baſſe Marche; il y a un Gouverneur, un Lieutenant Général, deux Lieutenans de Roy, l'un pour la haute & l'autre pour la baſſe Marche; il n'y a d'autres Officiers Militaires qu'un Sénéchal à Gueret, & un à la Ville du Dorat.

XXV. Le Gouvernement du BERRY a un Gouverneur & Grand Baillif, un Lieutenant Général & Sénéchal, & un Lieutenant de Roy. Les Gouverneurs particuliers & autres Officiers ſont à Bourges un Gouverneur; à Iſſoudun un Gouverneur; à Arpajon un Gouverneur & un Major; à Graçay un Gouverneur; à Vierzon un Gouverneur.

XXVI. Le Gouvernement de TOURAINE a un Gouverneur, un Lieutenant Général, un Lieutenant de Roy & un Baillif. Ses autres Officiers Militaires ſont au Pleſſis-lés-Tours un Gouverneur; à Loches un Gouverneur; à Amboiſe un Gouverneur, un Baillif & un Lieutenant de Roy.

XXVII. Le Gouvernement d'ANJOU a un Gouverneur, un Lieutenant Général, un Lieutenant de Roy & un Sénéchal. Ses autres Officiers Militaires ſont pour Angers, au Château un Lieutenant de Roy & un Major, au Pont de Cé un Gouverneur & un Lieutenant de Roy, à Beaufort en Vallée un Gouverneur; à la Fléche un Gouverneur; à Châteaugontier un Gouverneur; à Baugé un Gouverneur.

XXVIII. Le Gouvernement de SAUMUROIS comprend une petite partie de l'Anjou, ſituée au midy de la Loire, & le pays de Mirebalais détaché de la Province de Poitou; il y a un Gouverneur, un Lieutenant Général & un Lieutenant de Roy. Ses Officiers Militaires ſont à Saumur un Lieutenant de Roy & un Major; à Richelieu un Major; à Mirebeau un Baillif.

Les Gouvernemens Militaires dans les PAYS CONQUIS, ſont ceux de la Flandre, de Metz & Verdun, de Toul, d'Alſace, de Franche-Comté & de Rouſſillon; l'on y peut ajoûter la Viceroyauté de la Nouvelle France, qui comprend trois Gouvernemens Militaires.

Le Gouvernement de la FLANDRE, ou des Pays Bas François, comprend le Cambreſis, & partie des Comtez de Flandre, de Hainaut & de Namur; il y a un Gouverneur, un Lieutenant Général, & trois Lieutenans de Roy; le premier pour le Cambreſis, l'Oſtrevant & le Territoire du Queſnoy; le ſecond pour le Pays d'entre Sambre & Meuſe, & le troiſiéme a ſous ſa Juriſdiction les Villes & Territoires de Condé, S. Amand, Maubeuge, Charlemont, Givet, Aveſnes, Philippeville, Landrecy, Valenciennes, &c. Ses Gouverneurs particuliers & autres Officiers Militaires ſont dans le Comté de Flandre, à Berg S. Vinox un Gouverneur, un Lieutenant de Roy, un Major, un Ayde-Major & un Capitaine des Portes; au Fort S. François de Berg un Commandant & un Major; à Lille Capitale du Gouvernement, un Gouverneur Chef & Souverain Baillif, un Commandant, un Lieutenant de Roy, un Major, un Ayde-Major, un Capitaine des Portes; à la Citadelle de Lille un Gouverneur, un Lieutenant de Roy, un Major, un Ayde-Major, un Capitaine des Portes; à Douay un Gouverneur, un Lieutenant de Roy, un Commandant, un Major, un Ayde-Major, un Capitaine des Portes & un pour les Ecluſes; au Fort de la Scarpe un Gouverneur & un Major. Dans le Hainaut, à Bouchain un Gouverneur, un Lieutenant de Roy, un Major, un Ayde-Major & un Capitaine des Portes; à Valenciennes un Gouverneur, un Lieutenant de Roy, un Major, un Ayde-Major & un Capitaine des Portes, à la Citadelle de Valenciennes un Gouverneur, un Major, un Ayde-Major & un Capitaine des Portes; à Condé un Gouverneur, un Commandant, un Lieutenant de Roy, un Major, un Ayde-Major & un Capitaine des Portes; à la Redoute de Steinchel un Commandant; à Maubeuge un Gouverneur, un Lieutenant de Roy, un Major, un Ayde-Major & un Capitaine des Portes; à Philippeville pareil nombre d'Officiers; à Mariembourg un Commandant & un Major; à Avennes un Gouverneur & Baillif d'honneur, un Lieutenant de Roy, un Major, un Ayde-Major & un Capitaine des Portes; à Cambray un Gouverneur, un Lieutenant de Roy, un Major, un Ayde-Major & un Capitaine des Portes, à la Citadelle de Cambray un Gouverneur, un Lieutenant de Roy, un Major, & un Capitaine des Portes; dans le Comté de Namur, à Charlemont un Gouverneur, un Lieutenant de Roy, un Major, un Ayde-Major & un Capitaine des Portes; à Givet un Commandant, un Major, un Ayde-Major & deux Capitaines des Portes; à Givet-Nôtre-Dame un Major & un Ayde-Major. Ci-devant Dunkerque & ſon Territoire formoient un Gouvernement de Province, mais depuis la démolition de la Ville, de la Citadelle, du Fort-Louis & des Riſbans, il n'y reſte plus qu'un Gouverneur, un Commandant & un Lieutenant de Roy.

Le Gouvernement des Evêchez de METZ & de VERDUN comprend le temporel de ces deux Evêchez, la partie du Luxembourg qui appartient à la France, auſſi-bien que la partie des Duchez de Lorraine & de Bar, qui a été cedée à la France par les derniers Traitez, nommément par celui de Paris de 1718. Ce Gouvernement a un Gouverneur, deux Lieutenans Généraux, l'un pour le Pays Meſſin, & l'autre pour le Verdunois, & un Lieutenant de Roy; les autres Officiers Militaires

ſont

ſont à Metz un Gouverneur, un Lieutenant de Roy, un Major, un Ayde-Major, un Capitaine des Portes & un Meſtre de Camp; à la Citadelle de Metz un Lieutenant de Roy, un Soulieutenant de Roy, un Major, un Ayde-Major & un Capitaine des Portes; à Verdun un Gouverneur, un Lieutenant de Roy, un Major, un Ayde-Major, un Capitaine des Portes; à la Citadelle de Verdun un Commandant & un Major; à Thionville un Gouverneur, un Lieutenant de Roy, un Major, un Ayde-Major, un Capitaine des Portes; à Montmedy, un Gouverneur, un Lieutenant de Roy, un Major, un Ayde-Major & un Capitaine des Portes; à Bouillon un Commandant, un Major, un Ayde-Major; à Stenay un Commandant; à Lonwy un Gouverneur, un Lieutenant de Roy, un Major, un Ayde-Major, un Capitaine des Portes; à Sare-Louis un Gouverneur, un Lieutenant de Roy, un Major, un Ayde-Major, un Capitaine des Portes; Phalſbourg & Sarbourg ont les mêmes Officiers que Sare-Louis; à Marſal il y a un Gouverneur, un Major, un Ayde-Major, un Capitaine des Portes; à Marville un Capitaine, & à Rodenmakeren un Commandant.

Le Gouvernement de l'Evêché de Toul ne comprend que le temporel de cet Evêché; il a un Gouverneur, un Lieutenant général & un Lieutenant de Roy; il n'y a d'autres Officiers Militaires qu'un Gouverneur, un Lieutenant général, un Major, un Aide-Major & un Capitaine des Portes à la Ville de Toul.

Le Gouvernement d'Alsace comprend la baſſe Alſace, la haute Alſace & le Pays de Sundgaw; il y a un Gouverneur & Grand Baillif, un Lieutenant général, un Commandant & un Lieutenant de Roy. Les Gouverneurs particuliers & autres Officiers, ſont à Landau un Gouverneur, un Lieutenant de Roy, un Major, un Aide-Major & un Capitaine des Portes; au Réduit de Landau, un Commandant; à Lichtemberg, un Commandant, un Major, un Aide-Major, un Capitaine des Portes; au Fort-Louis, un Gouverneur, un Lieutenant de Roy, un Major, un Aide-Major & un Capitaine des Portes; à Haguenau, un Major, un Commandant, un Aide-Major & un Capitaine des Portes; à Straſbourg, un Gouverneur, un Lieutenant de Roy, un Commandant, un Major, un Aide-Major, un Capitaine des Portes; à la Citadelle de Straſbourg, un Gouverneur, un Lieutenant de Roy, un Commandant, un Major, un Aide-Major & un Capitaine des Portes; au Réduit de la Porte Blanche, un Commandant, auſſi-bien qu'à celui de la Porte d'Haguenau; à Lauterbourg, un Gouverneur, un Lieutenant de Roy, un Major, un Aide-Major, un Capitaine des Portes; à Colmar, un Commandant; à Beſfort, un Gouverneur, un Lieutenant de Roy, un Major, un Aide-Major & un Capitaine des Portes; au Château, un Aide-Major; à Weiſſembourg, un Major & un Commandant; au Neuf-Briſach, un Gouverneur, un Lieutenant de Roy, un Major, un Aide-Major & un Capitaine des Portes; à Huningue, les mêmes Officiers; au Fort du Mortier, un Commandant, un Major & un Aide-Major; à Obeinheim, un Gouverneur; à la Petite-Pierre, un Commandant.

Le Gouvernement de la Franche-Comté a un Gouverneur, un Commandant, un Lieutenant général & quatre Baillifs, ſçavoir, à Beſançon, à Gray, à Dole & à Salins; les autres Officiers Militaires ſont à Veſoul, un Gouverneur; à Beſançon, un Gouverneur, un Lieutenant de Roy, un Major, un Aide-Major & un Capitaine des Portes; à la Citadelle de Beſançon, pareils Officiers; & au Fort Grifon, un Commandant & un Aide-Major; à Dole, un Gouverneur & un Major; à Salins, un Gouverneur, un Lieutenant de Roy, un Major, un Aide-Major & un Capitaine des Portes; au Fort S. André, un Commandant, un Lieutenant de Roy & un Major; au Fort de Blin, un Commandant, un Aide-Major & un Capitaine des Portes; à Pontarlier, un Gouverneur, un Lieutenant de Roy, un Major & un Capitaine des Portes; & à Blamont, un Commandant.

Le Gouvernement de Roussillon comprend le Rouſſillon propre, le Pays de Conflant & la Cerdaigne Françoiſe. Il y a un Gouverneur, un Lieutenant Général & un Lieutenant de Roy; les autres Officiers Militaires ſont, à Salſes un Gouverneur, un Lieutenant de Roy, un Ayde-Major, un Capitaine des Portes; à Perpignan, un Gouverneur, un Lieutenant de Roy, un Major, un Ayde-Maior & un Capitaine des Portes; à la Citadelle de Perpignan un Commandant, un Major, un Ayde-Major; à Collioure un Gouverneur, un Lieutenant de Roy, un Major, un Ayde-Major & un Capitaine des Portes; au Fort S. Elme un Commandant; au Port-Vendre un Commandant; à Bellegarde un Gouverneur, un Commandant, un Lieutenant de Roy, un Major, un Ayde-Major, un Capitaine des Portes; à Arles un Commandant, un Major; au Château de Moliou-Perillou & de la Garde un Gouverneur & un Major; à Villefranche un Gouverneur, un Lieutenant de Roy, un Major, un Ayde-Major & un Capitaine des Portes; à ſon Château un Commandant; à Mont-Louis un Gouverneur, un Lieutenant de Roy, un Major, un Ayde-Major, un Capitaine des Portes; à Mauguio un Lieutenant de Roy, un Major & un Ayde-Major.

L'on ajoûte ici les Officiers Militaires de la Viceroyauté de la Nouvelle-France & des Isles de l'Amerique, parce qu'ils n'ont pas été détaillez dans la partie du troiſiéme Volume où il eſt parlé de cette dépendance de la France.

Cette Viceroyauté comprend la Nouvelle-France, nommée ſouvent Canada, la Louiſiane, les Iſles du Vent, les Iſles ſous le Vent & la France Equinoxiale. Le Viceroy a ſous lui le Gouverneur & le Lieutenant Général de la Nouvelle-France, le Commandant Général de la Louiſiane, le Gouverneur & le Lieutenant Général des Iſles du Vent, le Gouverneur & le Lieutenant Général des Iſles ſous le Vent. Les autres Gouverneurs particuliers & autres Officiers Militaires de cette Viceroyauté, ſont dans la Nouvelle-France, à Quebec un Gouverneur, un Lieutenant de Roy & un Major; à Montreal un Gouverneur, un Lieutenant de Roy & un Major; à Trois-Rivieres un Gouverneur, un Lieutenant de Roy & un Major; à l'Iſle Royale, nommée autrefois, Iſle du Cap-Breton, un Gouverneur, un Lieutenant de Roy, un Major, un Ayde-Major; aux Iſles du Vent à la Martinique un Gouverneur, un Lieutenant de Roy, un Maior & un Commandant; à l'Iſle de la Grenade un Gouverneur, un Lieutenant de Roy & un Major; à la Guadeloupe un Gouverneur, un Lieutenant de Roy, un Commandant & un Ayde-Major; à Marie-Galante, un Gouverneur & un Lieutenant de Roy; à la France-Equinoxiale dans l'Amerique Meridionale, à la Cayenne un Gouverneur, un Lieutenant de Roy, un Major & un Ayde-Major;

aux Iſles deſſous le Vent, à l'Iſle ſainte Croix un Gouverneur, un Commandant, un Lieutenant de Roy, un Major & un Ayde-Major ; dans l'Iſle de S. Domingue au petit Goave, un Gouverneur, un Commandant, un Lieutenant de Roy & un Major ; à Leogane un Lieutenant de Roy, un Capitaine Garde-Côte, un Major & un Commandant ; à l'Artibonite un Commandant ; à l'Iſle-S. Louis un Lieutenant de Roy & un Major.

DIVISION JUSTICIERE, OU CIVILE.

Après le Gouvernement Eccleſiaſtique & le Gouvernement Militaire ſuit le Civil. Ce Gouvernement Civil peut être conſidéré par rapport à la Juſtice, que le Roy fait rendre au Peuple, & par rapport aux Finances.

DE LA JUSTICE.

Le Roy fait rendre la Juſtice à ſes Sujets dans un très-grand nombre de Tribunaux, qui reſſortiſſent à pluſieurs Cours Souveraines, qui ſont les Parlemens & les Conſeils Souverains ; dans ces Cours Souveraines l'on juge les affaires civiles & criminelles en dernier reſſort. Les Juriſdictions qui ſont ſubordonnées à ces premiers Tribunaux, ſont les Préſidiaux auſquels on appelle des Bailliages, qui ont ſous eux les Prevôtez, Mairies, Judicatures, Châtellenies & autres Juſtices Royales ou Seigneuriales, dont l'on détaillera ici la plus grande partie, diſtribuées ſous les Parlemens dont elles reſſortiſſent.

Les Principaux Tribunaux ſubordonnez aux Parlemens, ſont les Préſidiaux ; ces Préſidiaux jugent ſans appel les Cauſes où il ne s'agit que de deux cens cinquante livres de principal, ou de dix livres de rente. Ils jugent auſſi les Cauſes où il s'agit de cinq cens livres de principal, ou de vingt livres de rente, & alors leurs Jugemens ſont executez par proviſion, quoiqu'il ſoit permis d'en appeller au Parlement ; ils jugent auſſi ſans appel dans les affaires criminelles en certains cas, comme quand il s'agit de vagabonds, gens ſans aveu & non domiciliez. Chaque Préſidial eſt ordinairement composé de deux Préſidens, d'un Lieutenant Général Civil, d'un Lieutenant Général Criminel, d'un Lieutenant Particulier, d'un Aſſeſſeur, d'un Chevalier d'Honneur, de quelques Conſeillers, plus en certains Préſidiaux & moins en d'autres, d'un Avocat du Roy, d'un Procureur du Roy, & de quelques autres moindres Officiers.

Le Lieutenant Civil ſe nomme à Paris, *Lieutenant Civil* ; en Languedoc, *Juge Mage* ; dans le reſte du Royaume, *Lieutenant Général*. Henry II. établit des Siéges Préſidiaux dans la plupart des Siéges de Bailliages & de Sénéchauſſées par divers Edits en 1551.

L'on peut voir dans l'Article de Paris, ſecond Volume de cet Ouvrage, à la ſection des Tribunaux de Juſtice de cette Ville Capitale du Royaume, le ſujet de l'érection de ces Tribunaux ſuperieurs & autres Juſtices Royales, à l'occaſion de celle de ſon Parlement, qui eſt le premier & le plus conſidérable.

Il y a douze Parlemens & deux Conſeils Souverains ; les Parlemens ſont ceux de Paris, de Toulouſe, de Roüen, de Grenoble, de Bordeaux, de Dijon, d'Aix, de Rennes, de Pau, de Metz, de Beſançon & de Douay ; les deux Conſeils Souverains ſont celui d'Alſace, ſon Siége eſt à Colmar ; & celui de Rouſſillon, dont le Siége eſt à Perpignan ; l'on y peut ajoûter les Conſeils Souverains de Quebec pour la Nouvelle-France, de S. Domingue, de la Martinique, de la Guadeloupe & de l'Iſle de Cayenne dans les Iſles Françoiſes, & de Pontichery aux Indes Orientales.

PARLEMENT DE PARIS.

Ce Parlement fut d'abord ambulatoire, & ſuivoit les Rois dans leurs voyages ; Philippe le Bel le rendit ſedentaire en 1302. il ne tenoit dans le commencement que deux séances d'un mois chacune, après les Fêtes de Pâques, & après celles de la Touſſaints. L'on ne détaillera pas ici le nombre des Chambres de ce Parlement, des Magiſtrats qui les compoſent, leurs fonctions, ni les Provinces qui forment l'étenduë de ſon diſtrict ; l'on renvoye pour ce ſujet à l'Article de Paris, où il en eſt fait mention aſſez ample ; l'on ſe contentera d'ajoûter ici qu'entre les Prélats & les Seigneurs qui le compoſoient autrefois, les Princes du Sang, les Ducs & Comtes & Pairs Eccleſiaſtiques & Laïcs, ſont les ſeuls qui ſe ſont conſervé le droit d'y aſſiſter auſſi-bien que l'Archevêque de Paris, l'Abbé de Cluny & celui de S. Denis ; qu'entre toutes les Charges du Parlement qui s'[illegible]ent, le Roy nomme le Premier Préſident & les Procureurs Généraux, dont les Charges ne s'achetent pas, mais le Roy leur accorde des Brevets de retenuë, qu'il faut que leurs ſucceſſeurs acquittent à eux, ou à leurs heritiers.

Voici l'Etat des Préſidiaux, Bailliages & Sénéchauſſées, qui reſſortiſſent à ce Parlement.

Les Préſidiaux, ſont le Châtelet pour Paris, Boulogne, Abbeville, Amiens, Beauvais, Laon, Soiſſons, Crépy & Senlis en Picardie ; Meaux, Château-Thierry & Provins en Brie ; Reims, Châlons, Vitry, Chaumont, Langres, Troyes & Sens en Champagne ; Auxerre & Mâcon dans le Duché de Bourgogne ; S. Pierre-le-Moutier en Nivernois ; Moulins en Bourbonnois ; Lion en Lionnois ; Clermont, Riom, Brioude & Aurillac en Auvergne ; Gueret dans la Marche ; Angoulême en l'Angoumois ; la Rochelle dans le Pays d'Aunis ; Poitiers dans le Poitou ; Angers, Château-Gontier & la Fléche en Anjou ; la Marche dans le Maine ; Chartres & Mantes en Beauce ; Melun & Montargis en Gâtinois ; Orleans dans l'Orleanois ; Bourges en Berry ; Tours & Châtillon en Touraine ; Blois en Bleſois ; outre le Conſeil Provincial d'Artois. L'on ajoûte ici l'état des Juriſdictions Royales, qui reſſortiſſent à ces Préſidiaux, diſtribuées

ſous chaque Sénéchauſſée ou Bailliage, dans le même ordre que nous avons obſervé ci-deſſus.

Paris, à ſa Prevôté & Vicomté reſſortiſſent les Bailliages de Verſailles, de la Ferté-Aleps & de Brie-Comte-Robert; les Prevôtez de Corbeil, de Goneſſe, de Mont-Lhery, de S. Germain en Laye, de Poiſſy, de Limours, de Chaillot; les Juſtices Royales de Tournan, de Torcy, de Triel, de Gournay & de Montlignon. Il y a de plus le Bailliage du Palais qui reſſortit en droiture au Parlement, auſſi-bien que celui de l'Arſenal, celui de Meudon, celui de Vincennes & celui de Montlignon.

Dans la Picardie, Boulogne ſur Mer Sénéchauſſée, y reſſortiſſent les Bailliages, Châtellenies & Prevôtez Royales de Boulogne, d'Outreau ſeant à Boulogne, de Wiſſant, de Long-de-Fort, d'Eſtaples, du Choquet ſeant à Eſtaples, de Bellefontaine ſeant auſſi à Eſtaples & d'Eſurenes.

Abbeville, à ſa Senéchauſſée reſſortiſſent les Bailliages Royaux de Rue, de Creſſy, de Vaben ſeant à Montreuil, d'Airaines & Arguel, dont le dernier eſt ſeant à Lihomer.

Amiens, à ſon Bailliage reſſortiſſent les Prevôtez Royales d'Amiens, de Beauvoiſis qui a deux Siéges, l'un à Amiens & l'autre à Grandvillers, de Beauqueſne qui a pareillement deux Siéges, l'un à Amiens & l'autre à Beauqueſne, de Foulloy ſeant à Corbie, de Doulens, de S. Riquier & de Vimeu ſeant à Oiſemont.

Beauvais, à ſon Bailliage reſſortiſſent la Mairie Royale de Beauvais, les deux Prevôtez Royales d'Angy, dont la premiere a deux Siéges, l'un à Angy, l'autre à Senlis, & la ſeconde eſt ſeante à Beauvais; & celle de Mondidier.

Laon, à ſon Bailliage reſſortiſſent les deux Prevôtez Royales de Laon & de Crépy, & les deux Bailliages Royaux de la Fere & de Marle.

Soiſſons a deux Bailliages, l'un Provincial & l'autre Royal pour le Comté de Soiſſons.

Creſpy en Valois, à ſon Bailliage reſſortiſſent les Prevôtez Royales d'Acy & de Neuilly-Saint-Front.

Senlis, à ſon Bailliage reſſortiſſent les Prevôtez Royales de Senlis, de Pont-S. Maxance, de Pompoint, & partie de celle d'Angy, & les Mairies Royales d'Angy & de Brenoville.

Il y a encore en Picardie les Bailliages ſuivans, d'Ardres, auquel reſſortit la Mairie Royale de la même Ville, de Beaumont ſur Oiſe, de Chauny, de Clermont en Beauvaiſis, auquel reſſortiſſent la Prevôté Foraine & la Prevôté de la Ville de Clermont, & les Prevôtez Royales de la Neuville en Hez, de Bulles, de Sacy, de Remy & de Milly; de Compiegne, auquel reſſortiſſent la Prevôté Foraine de Compiegne & les Prevôtez Royales de Compiegne, de l'Exemption de Pierrefond ſeante à Compiegne, de Margny & de Tourotte; de Coucy; de Creil, auquel reſſortit la Mairie Royale de Cinqueux; de Ham; de Montreuil ſur Mer; de Mondidier auquel reſſortit la Prevôté Royale de la même Ville, qui a un Siége à Beauvais; de Noyon auquel reſſortit la Prevôté Royale de Noyon; de Peronne; de Ribemont auquel reſſortit la Prevôté Foraine & Royale de Ribemont; de Roye auquel reſſortit la Prevôté de Roye, de S. Quentin auquel reſſortiſſent le Bailliage Royal de Ham ſuivant les prétentions des Officiers de ce premier Bailliage & la Prevôté Royale de S. Quentin. Il y a auſſi le Siége Royal de Calais, le Bailliage de Villers-Cotterets, auquel reſſortiſſent les Prevôtez Royales de la Ferté-Milon, de Pierrefond, de Bethizy & Verberie & d'Ouchy le Château; & enfin celui de Fere en Tartenois.

Dans la Brie, Meaux, à ſon Bailliage reſſortiſſent les Prevôtez Royales de Meaux & de Monceaux.

Château-Thierry, à ſon Bailliage reſſortiſſent la Prevôté Royale de cette Ville, & les Mairies Royales d'Artonges, de Villemoyenne, d'Eſſiſſe, de Jaugonne & de la Chapelle Montaudon.

Provins, à ſon Bailliage reſſortiſſent les Prevôtez Royales de Provins & de Chalautre.

Les autres Bailliages de la Brie ſont, Brie-Comte-Robert, le Châtelet de Paris prétend que ce Bailliage eſt de ſon reſſort; Crecy en Brie, auquel reſſortit la Mairie Royale de Villeneuve-le-Comte; Montereau-Faut-Yonne; Sezanne, au Bailliage de laquelle reſſortiſſent les Prevôtez Royales de Sezanne, Chantemerle, Trefols, Granville, Semoine, Villers, Herbiſſe & Doinon.

Dans la Champagne, Reims, à ſon Bailliage reſſortiſſent la Juſtice Royale de Torcy & Glaire & les Mairies de Beaumont en Argonne & de Brieul ſur Meuſe.

Châlons ſur Marne, aucunes Juſtices Royales ne reſſortiſſent à ſon Bailliage.

Vitry le François, à ſon Bailliage reſſortiſſent le Bailliage de S. Diſier, les Prevôtez Royales de Vitry & de Paſſavant, & les Maitries Royales de Baſſuet, Charmont, Chatelleroux, Chemion, Contaut, Helmaurup, S. Vrain, Sermaiſe, Doucey, Favareſſe, Perthes & Braban-le-Roy.

Chaumont en Baſſigny, voici les Prevôtez & Mairies Royales qui reſſortiſſent à ſon Bailliage; les Prevôtez de Chaumont, de Bar-ſur-Aube, de Vaſſy, d'Andelot, de Vaucouleurs, de Grand, de Nogent-le-Roy, d'Eſſoye, de Voillecomte; les Mairies de Bourdon, de la Villeneuve-au-Roy, de Villeneuve en Angoulancour & d'Ureville.

Langres; ſon Bailliage a ſous lui les Prevôtez Royales de Coiffy, de Montigny-le-Roy, de Paſſavant, de Villars-le-Pautel, & les Mairies Royales de Cerqueux, de Provencheres, de Coiffy-la-Ville, de Vic, de Dempremont, de Bonnecourt, de Bourbonne-les-Bains, de Moncharnot & d'Arnoncourt.

Troyes, ſon Bailliage comprend la Prevôté Royale de Troyes, la Mairie Royale des quatre Portes & des Fauxbourgs de la même Ville, & les Mairies de Deſnoes, de la Grande-Riviere, de Barbaiſe, de Doches, de Luſigny, d'Union & Bouy & de Daillefol.

Sens, à ſon Bailliage reſſortiſſent les Prevôtez Royales de Sens, de Meſlay-le-Vicomte, de Parou, de S. Clement, d'Eſtigny, de Grange-le-Bocage & de Dymon.

Les autres Bailliages de Champagne ſont ceux de Châtillon ſur Marne, auquel reſſortiſſent les Mairies Royales d'Igny-le-Jard, de Verneuil, de Suiſy-le-Franc & de Villers ſur Châtillon; Epernay auquel reſſortiſſent la Prevôté Royale d'Epernay & la Mairie d'Ay; Nogent ſur Seine; Pont ſur Seine; S. Dizier, dont le Bailliage de Vitry le François revendique le reſſort; à celui-ci reſſortiſſent les Mairies Royales de S. Urain, de Ma[illegible]chaye & de la Maiſon-au-Bois; Sainte-Manehould auquel reſſortiſſent les Prevôtez Royales de Sainte-Manehould, de Rocroy & de Villefranche; Villeneuve-le-Roy auquel reſſortit la Prevôté R[illegible]e de Chablis; Clermont en Argonne a un Juge des Cas Royaux ſeant à Varennes; Fiſmes a un Juge Royal auſſi-bien que Mery ſur Seine.

Dans la Bourgogne, Auxerre, à ſon Bailliage

reſſortiſſent les Prevôtez Roales d'Auxerre, de la Villotte & Bauthe, de Coulanges ſur Yonne, de Montigny-le-Roy & de Vermenton, & les Juſtices Royales de S. George, Subleine, Montmirei, de Mailly-la-Ville & Mailly-le-Château.

Mâcon, Bailliage auquel reſſortiſſent les Châtellenies Royales de S. Gengoux, de Pricé, de Davayer, de Varifet, de Chanechreche, de S. André-le-Defert, de Châteauneuf, de Chambilly, du Bois-Sainte Marie, d'Urigny, d'Igé, de S. Romain, & la Prevôté Royale de Dunchiſy.

Les autres Siéges Royaux de cette Province, qui reſſortiſſent au Parlement de Paris, ſont Bar-ſur-Seine, qui comprend les Prevotez Royales de Bar-ſur-Seine & d'Avirey & Lingey, & les Mairies Royales de Bar-ſur-Seine, de Landreville, de Villeneuve; Chambly-le-haut-Berger, Bailliage auquel ne reſſortit aucune Juſtice Royale; Virey ſous Bar Siége Royal, & enfin Charlieu, Châtellenie Royale qui reſſortit immédiatement au Parlement.

Dans le Nivernois, S. Pierre le Mouſtier, à ſon Bailliage reſſortiſſent la Prevôte Royale de Cencoins & la Châtellenie Royale de Riouſſe, que les Officiers de Moulins prétendent qui reſſortit à Moulins.

Dans le Bourbonnois, Moulins, à ſa Sénéchauſſée reſſortiſſent les Châtellenies Royales de Moulins, de Beſſay, de Montluçon, de Bourbon-l'Archambaud, de Souvigny, de Murat, de Chantelle ſeante à Montmaraud; du Duſſel, de Thizon, de la Chauſſiere, de Verneuil, de Vichy, de Gannat, de Billy, d'Ainay-le-Château, de la Bruere-Laupepin ſeante à Cerilly, de Belle-Perche, de Chaveroche, de Baſſe-Marche & Pierrefite & d'Heriſſon. Les Juſtices Royales qui y reſſortiſſent ſont celles de Riouſſe que les Officiers de S. Pierre-le-Moutier prétendent qui eſt de leur reſſort, de Charoux, de Creſſange, du Bouchet, de S. Gerant-le-Puy & de Varenne. Il y a encore dans cette Province la Commiſe Royale de Souvigny.

Dans le Lionnois, Lion, à ſa Sénéchauſſée reſſortit la Viguerie Royale de ſainte Colombe.

Montbriſon Bailliage, S. Eſtienne & Roanne Sénéchauſſées ſont réünies, & y reſſortiſſent les Châtellenies Royales de Montbriſon, de Châteleuf, de Marcilly, de Chambéon, de S. Bonnet-le-Château, de Marols, de Clepé, de Lavieu, de Neronde, de S. Germain-Laval, de Feurs, de Sur-le-Bois, de Donzy, de Virignieux, de S. Galmier, de S. Hean, de la Foulioufe, de S. Victor, de la Tour-en-Jaretz, de S. Jean de Bonnefont, de Roche-Blaine en Pailleres, de Croſet, de S. Maurice & de S. Haon.

Villefranche, qui n'a point de Juſtice Royale qui y reſſortiſſe.

Bourg-Argental, Bailliage qui n'a point de Juſtice Royale qui y reſſortiſſe.

Chaufour, ſeant à S. Bonnet, qui n'a point non plus de Juſtice Royale qui y reſſortiſſe.

Dans l'Auvergne, Riom, à ſa Sénéchauſſée reſſortiſſent les Bailliages Royaux d'Andelat ſeant à Murat, & de Salers qui prétend reſſortir directement au Parlement; les Châtellenies Royales d'Uſſon & de Nonette; les Prevôtez Royales de Calvinet, que les Officiers de Salers prétendent qui eſt de leur reſſort, de Lorige les Martres, de Bulliom; enfin celles de Palluet, Chazeul & Contaut; les Juſtices Royales de Cheilanes, Mozat, Lemontel, Beauvines & Puy-Francon; de Tagenat & Bochegonde, de Geline, de Malhat, de Real qui a le titre de Juſtice Royale comme les précedentes, ou de Mandement, de Charreix, Beſque, Talhat & Montpeiroux, de Puy-Guillaume, de Langhac & de Auſon.

Clermont, à ſa Sénéchauſſée reſſortit la Prevôté Royale d'Iſſoire.

Aurillac, Bailliage qui n'a point de Juſtice Royale qui y reſſortiſſe.

Montaigu, Bailliage qui n'a point de Juſtice qui y reſſortiſſe.

Cuſſet, Bailliage qui n'a point de Juſtice Royale qui y reſſortiſſe.

Montferrand, Bailliage qui n'en a point non plus.

S. Flour, Bailliage du reſſort duquel il n'y a point de Juſtice Royale.

Vic en Carladez, Siége Royal où reſſortiſſent les Prevôtez Royales de Vic & de Murat; les Mandemens de Turlande, Vigouroux & Cromieres, & la Châtellenie Royale de Boiſſet & Souſac.

Salers, Siége Royal où reſſortit la Prevôté Royale de Calvinet, que les Officiers de Riom prétendent qui eſt de leur reſſort.

Dans la Marche, Gueret, à ſa Sénéchauſſée reſſortiſſent les Châtellenies Royales de Gueret, d'Ahun, de Chenerailles, de Jarnage, d'Aubuſſon, de Felletin, de Bellegarde, de Droville & de Crozant.

Bellac, Siége Royal auquel reſſortiſſent les Châtellenies Royales de Rançon & de Champagnat.

Dorat, Siége Royal où reſſortit la Châtellenie Royale de Dorat.

Dans l'Angoumois, Angoulême, à ſa Sénéchauſſée reſſortiſſent les Prevôtez Royales d'Angoulême, de Châteauneuf & de Bouteville.

Cognac, Bailliage qui n'a point de Juſtice Royale qui y reſſortiſſe.

Dans l'Aunis, la Rochelle, ſa Sénéchauſſée n'a point de Juſtice Royale qui y reſſortiſſe.

Rochefort ſur Mer, Bailliage qui n'a point non plus de Juſtice Royale qui y reſſortiſſe.

Dans le Poitou, Poitiers, à ſa Sénéchauſſée reſſortiſſent le Bailliage Royal de Vouvent, ſeant à Chateignerais, & qui prétend reſſortir directement au Parlement, & la Prevôté Royale de Luſignan, qui y prétend auſſi reſſortir immédiatement.

Châtellerault, Sénéchauſſée qui n'a point de Juſtice Royale dans ſon reſſort.

Civray, qui n'en a point non plus.

Fontenay-le-Comte, Sénéchauſſée qui n'en a point non plus.

Loudun où reſſortit la Prevôté Royale de Loudun.

Montmorillon, Sénéchauſſée qui n'a point de Juſtice Royale dans ſon reſſort.

Niort, Sénéchauſſée qui n'en a point non plus.

S. Maixant, Sénéchauſſée qui n'en a point non plus.

Dans l'Anjou, Angers, à ſa Sénéchauſſée reſſortit la Prevôté Royale d'Angers.

Château-Gontier, à ſa Sénéchauſſée reſſortit la Châtellenie Royale de S. Laurent des Mortiers.

La Fléche, à ſa Sénéchauſſée reſſortiſſent la Sénéchauſſée Royale de Beaumont-le-Vicomte, & les Bailliages Royaux de Freſnay, de Mamers & de ſainte Suzanne.

Baugé, qui n'a point de Juſtice Royale dans ſon reſſort.

Beaufort, Sénéchauſſée qui n'en a point non plus.

Saumur, où reſſortit la Prevôté Royale de Saumur.

Dans

Dans le Maine. Le Mans ; à ſa Sénéchauſſée reſſortiſſent la Prevôté Royale du Mans, la Baronie Royale de Longaulnay, & la Sénéchauſſée Royale de Bourgnouvel ſeant à Mayenne, dont les Officiers prétendent qu'elle reſſortit directement au Parlement.

Château-du-Loir, Sénéchauſſée où il n'y a point de Juſtice Royale qui reſſortiſſe.

Laval, Juſtice des Exempts, qui n'en a point non plus.

Belleſme, Bailliage dans le Perche, auquel reſſortiſſent la Vicomte Royale de Belleſme & la Perriere.

Châteauneuf en Timerais, Bailliage où il n'y a point de Juſtice Royale qui reſſortiſſe.

Mortagne, Bailliage où reſſortit la Vicomté Royale de Mortagne.

Dans la Beauce. Chartres ; à ſon Bailliage reſſortiſſent les Prevôtez Royales de Chartres & de Bonneval, & les Mairies Royales de Coudray & Bonce ; de Sours, de Beuville-le-Comte & de Freſnay-le-Comte.

Mantes, à ſon Bailliage reſſortiſſent la Prevôté Royale de Mantes & le Bailliage de Meulan, qui prétend reſſortir directement au Parlement.

Vendôme, Siége Royal où reſſortit le Siége Royal de S. Calais.

La Ferté-Aleps, Bailliage qui n'a point de Juſtice Royale dans ſon reſſort.

Montfort-l'Amaury, qui n'en a point non plus.

Dans le Gâtinois. Melun, à ſon Bailliage reſſortiſſent les Prevôtez Royales de Melun, celle-ci ſiége à Fontainebleau, de Samois & de Fontainebleau. Ces deux dernieres ſont réünies avec celle de Monceaux, qui reſſortit à Moret.

Eſtampes, où reſſortit la Prevôté Royale d'Eſtampes.

Gyen, Bailliage où reſſortiſſent les Prevôtez de Gyen & d'Ouſouer ſur Treſée.

Bois-Commun, Siége Royal, qui n'a point de Juſtice Royale dans ſon reſſort.

Château-Regnard, qui n'en a point non plus.

Montargis, à ſon Bailliage reſſortit la Prevôté Royale de Montargis.

Lorris, Bailliage où reſſortit la Prevôté Royale de Lorris.

Moret, Bailliage auquel reſſortiſſent les Juſtices Royales de Noiſy & de Montmachou, & la Prevôté de Monceaux, qui eſt réünie avec celle de Fontainebleau & Samois reſſortiſſantes à Melun.

Nemours, Bailliage auquel reſſortiſſent les Prevôtez Royales de Château-Landon, de Pont-ſur-Yonne, de Cheroy & Lixy ; de Voux, Flagy & Ferrotes & de Lorre-le-Bocage.

Dans l'Orleannois. Orleans ; à ſon Bailliage reſſortit la Prevôté Royale d'Orleans.

Beaugency, Bailliage auquel reſſortit la Prevôté Royale de Beaugency.

Vitry-aux-Loges, n'a point de Juſtice Royale dans ſon reſſort.

Dans le Berry. Bourges ; à ſon Bailliage reſſortiſſent les Prevôtez Royales de Bourges & de la Salle-le-Roy.

Concreſſaut, Bailliage qui n'a point de Juſtice qui y reſſortiſſe.

Dun-le-Roy, Bailliage auquel reſſortit la Prevôté Royale de Rouy.

Iſſoudun, où reſſortiſſent la Prevôté & la Mairie Royales d'Iſſoudun.

Mehun-ſur-Yevre, Bailliage auquel reſſortit la Prevôté Royale de Mehun & S. Laurent ſur Barenjon.

Neuville-aux-Loges, Bailliage où reſſortit la Prevôté Royale de Neuville-aux-Loges.

Vierſon, Bailliage auquel il n'y a point de Juſtice Royale qui reſſortiſſe.

Dans la Touraine. Tours ; à ſon Bailliage reſſortiſſent les Châtellenies Royales de Montrichard, celle-ci prétend reſſortir directement au Parlement & être un Bailliage, & de Beugny.

Châtillon-ſur-Indre, à ſon Bailliage reſſortit la Prevôté de Châtillon ſur-Indre.

Amboiſe, Bailliage qui n'a point de Juſtice Royale dans ſon reſſort.

Chinon, qui n'en a point non plus.

Langeais, Bailliage, qui n'en a point non plus.

Loches, où reſſortit la Châtellenie Royale de Loches alienée.

Dans le Blefois. Blois ; à ſon Bailliage reſſortit la Prevôté Royale de Chambort.

Romorentin & Millançay, Bailliage où reſſortiſſent les Châtellenies Royales de Romorentin & de Millançay.

Dans le Vexin. Chaumont ; à ſon Bailliage reſſortiſſent les Prevôtez Foraines de Chaumont & de la Ville de Chaumont.

Magny, Bailliage qui n'a point de Juſtice Royale qui y reſſortiſſe.

Pontoiſe, Bailliage où reſſortiſſent la Prevôté & Mairie Royale de Pontoiſe, & la Prevôté en Garde de Pontoiſe.

Dans l'Artois. Le Conſeil Provincial d'Artois, auquel reſſortiſſent le Bailliage ou la Gouvernance d'Arras ; lui ſont ſubordonnées la Gouvernance de Bethune, le Bailliage ou la Châtellenie d'Aveſnes-le-Comte : les Officiers du Conſeil Provincial d'Artois prétendent qu'Aveſne-le-Comte reſſortit directement à leur Conſeil ; la Châtellenie Royale de Cantimpré ; le Bailliage Royal de S. Omer, où reſſortiſſent les Juſtices Royales de Tournehem, du Pays de Langle, du Pays de Bredenard ; les Bailliages d'Heſdin, d'Aire, de Lens & de Bapaume ; les Officiers du Conſeil Provincial d'Artois prétendent que ces ſix Bailliages ne ſont point Royaux.

Parlement de Toulouse.

Le Comté de Toulouſe ayant été réuni à la Couronne par le décès d'Alphonſe de France Comte de Poitiers, & de Jeanne Comteſſe de Toulouſe ſon épouſe, Philippe le Bel établit un Parlement ſédentaire dans cette Ville en 1303. & lui donna deux Seances par an de même qu'au Parlement de Paris. Ce Parlement fut ſupprimé en 1312. Charles VI. le rétablit en 1419. & mit ſous ſon reſſort les Provinces de Languedoc & de Guienne ; il fut transféré à Beziers en 1425. uni au Parlement de Paris en 1426. puis ſéparé de ce premier Parlement, & rétabli dans toutes ſes prérogatives en 1437. par Charles VII. qui rendit perpetuelles ſes Séances en 1443. Ce Parlement eſt compoſé d'une Grand'Chambre, d'une Chambre Criminelle, de trois des Enquêtes, & d'une des Requêtes.

Il comprend toute la Province de Languedoc, celle du Comté de Foix, le Rouergue, le Quercy, l'Armagnac, les Pays de Bigorre, de Comenges, de Conſerans, la Lomagne, & le Pays de Riviere-Verdun.

Il en dépend les Préſidiaux de Toulouſe, de Caſtelnaudary, de Carcaſſonne, de Limoux, de Beziers, de Montpellier, de Nîmes & du Puy dans le Languedoc ; de Pamiers dans le Pays de Foix ; & de Rodez Villefranche de Rouergue, de Cahors, de Montauban, d'Auch, & de Lectoure,

dans les Provinces orientales du Gouvernement Militaire de Guienne & Gaſcogne.

Les Juſtices Royales qui relevent de ce Parlement diſtribuées par Sénéchauſſées ſont,

Dans la Sénéchauſſée de Lauraguais ſéante à Caſtelnaudary, Auterive, Montgiſcard, ſainte Gabelle & Rével.

Dans la Sénéchauſſée & le Préſidial de Limoux, Phelines & ſes dépendances, Fanjaux, Caudies, & Belcaire en Sault.

Dans la Sénéchauſſée & le Préſidial de Beziers, la Viguerie de Beziers, la Viguerie de Gignac, la Cour Royale de Thezan, les Juſtices Royales & Baneretes de Montady, Corneilhan, Bailan, Marauſſan, Boujan, Abeilhan, Autignac, Puiſſelicon, Roquebrun, Agel, Cauſſe, Servian, Vendres, Caux, Cabrieres, Liuran de Cabrieres, Montblanc, Valros, & Tourbes.

Dans le Diocéſe d'Agde, Pezenas Châtellenie, Montaignac, ſaint Tibery.

Dans le Diocéſe de S. Pons, Ceſſenon Châtellenie, Prémiam, Pierrerué, Alignan-du-Van, Cruſy, Tourbes, Berlon.

Dans le Querey, Cahors; à ſa Sénéchauſſée reſſortiſſent les Juſtices Royales ſuivantes; la Viguerie de Cahors, qui eſt en pareage entre le Roy & l'Evéque; Duravel, S. Cirq-la-Popie, Vers, & Velles.

Lauzerte, à ſa Sénéchauſſée reſſortiſſent les Juſtices Royales de Moiſſac, Durfort, Moncuq, Vazerac, & S. Dannes.

Dans le Rouergue, Villefranche; Sénéchauſſée à laquelle reſſortiſſent les Juſtices Royales de Ville-Franche; ce ſont les Conſuls de la Ville qui exercent la Juſtice Royale tant civile que criminelle, S. Antonin, Verfeuil, Najac Viguerie, Cauſſeviel, Rupeiroux, la Salvetat, Peyrales, Villeneuve, Nauſſac, Vinhac, Sauveterre, Creiſſel, Compeyre, S. Rom-de-Tarn, Auriac, Najac, Pont-de Camarés, Roqueſeſiere, S. Cernin & Valagnies, S. Afrique, Caylus, Mur-de-Barres, la Vinzelle.

Parlement de Rouen.

Ce Parlement tire ſon origine de l'Aſſemblée des hauts-Juſticiers que les Ducs de Normandie faiſoient tenir trois mois de ſuite de trois ans en trois ans, pour les affaires publiques de la Province, & pour recevoir les appels, & examiner la conduite & l'adminiſtration de la Juſtice des Juges inférieurs; ils lui donnerent dans la ſuite le nom d'Echiquier, & cette Cour Souveraine jugeoit ſouverainement des cauſes pour leſquelles on appelloit du jugement des Baillifs & des Vicomtes. Ils lui donnerent deux séances par an. Philippe le Bel confirma l'Echiquier & ſes deux Séances à Roüen par Edit de 1302. Louis XII. le rendit perpétuel en 1499. & François I. changea le nom d'Echiquier en celui de Parlement en 1515. Il eſt compoſé d'une Grand'-Chambre, de la Tournelle, de deux Chambres des Enquêtes, & d'une des Requêtes. Il comprend dans ſon reſſort toute la Province de Normandie; ſes Préſidiaux dans la haute Normandie ſont Roüen, Caudebec, Dieppe, les Andelis, Evreux; dans la Baſſe Caën, Alençon, & Coûtances. Il y a des Bailliages dans ces mêmes Villes, & de plus il en dépend encore le Bailliage de Giſors & celui de Caux dans la haute Normandie. Chacun de ces Bailliages a pluſieurs Siéges Royaux qui relevent de leur Juſtice; Roüen en a dix, Caudebec ſix, celui du Pays de Caux en a cinq, Evreux huit, Alençon onze, Caën ſix, Coûtances onze, & Giſors quatre.

Parlement de Grenoble.

Ce Parlement a ſuccédé au Conſeil Delphinal établi à Grenoble par le Dauphin Humbert en 1340. Louis XI. n'étant encore que Dauphin érigea ce Conſeil en Parlement en 1453. ce qui fut confirmé en 1455. par Charles VII. Henry II. accorda aux Officiers de ce Parlement les mêmes privileges dont jouiſſent ceux du Parlement de Paris, &c. A ce Parlement ſont unis la Cour des Aydes, & le Bureau des Finances. Il eſt compoſé de quatre Chambres. Son reſſort comprend toute l'etenduë de la Province de Dauphiné, & la Principauté d'Orange.

Il ſe diviſe d'abord en deux grands Bailliages, & une Sénéchauſſée; les deux grands Bailliages ſont celui du Viennois, & celui des Montagnes, & la Sénéchauſſée eſt celle du Valentinois.

Le grand Bailliage du Viennois comprend les Bailliages particuliers de Vienne, du Graiſivaudan ſéant à Grenoble, & de S. Marcellin.

Le grand Bailliage des Montagnes comprend les Bailliages particuliers de Briançon, d'Ambrun, de Gap, & de Buys.

Le Bailliage de Die n'eſt point compris dans les deux grands Bailliages, il va directement au Parlement. L'Evéque de Die en eſt Seigneur.

La Sénéchauſſée de Valentinois ſe diviſe en deux Viceſénechauſſées de Creſt, & de Montelimart. Les autres Juriſdictions reſſortiſſantes à ce Parlement ſont la Maîtriſe particuliere des Eaux & Forêts, le Contrôle général des Gabelles.

Dans le Bailliage de Graiſivaudan, l'Election & le Préſidial de Grenoble, dont le Préſident eſt Juge de la Douanne & des Traites, la Juſtice ordinaire de la Ville & Banlieuë de Grenoble qui eſt exercée une année par le Juge Royal, & l'autre année par le Juge Epiſcopal, qui tous deux reſſortiſſent nuëment au Parlement.

Dans le Bailliage de Vienne, outre ce Siége principal ſont l'Election, la Lieutenance Générale de Police, la Juſtice Préſidiale des Traites & de la Douanne, la Juſtice qui eſt Royale & Archiépiſcopale alternativement, le Comté de Rouſſillon dont le Juge eſt nommé par le Seigneur du lieu, le Bailliage de S. Marcellin, & le Duché-Pairie d'Hoſtung-Tallard; toutes ces Juſtices reſſortiſſent nuëment au Parlement.

Dans le grand Bailliage des Montagnes, le Bailliage de Briançon, le Préſident Juge des Traites, le Viſiteur Général des Gabelles; le Bailliage d'Ambrun, le Juge Royal & Archiépiſcopal alternativement, & les Juſtices des Paroiſſes du Diocéſe d'Ambrun dont l'Archevêque eſt Seigneur temporel, & que l'on nomme la Juſtice des Châteaux Archiépiſcopaux de l'Ambrunois, la Lieutenance Générale de Police de l'Ambrunois; le Baillage de Gap, ſon Election, ſon Juge Epiſcopal, le Juge du Comté de Tallard, le Baillage du Duché de Leſdiguieres ſéant au Bourg de S. Bonnet, le Bailliage de Buys dont le principal Officier eſt Juge de Nions & Mirabel.

Dans la Sénéchauſſée du Valentinois, le Préſidial & la Sénéchauſſée ſont unis enſemble; il en reſſortit le Juge des Conventions ou Priviléges, le Contrôleur Général des Gabelles, le Lieutenant Général de Police, l'Election, le Juge-Mage, & le Juge des Appellations, le Juge ordinaire de Chabeüil. Il y avoit autrefois une Juſtice nommée

Cour Rigoureuſe, où pouvoient appeller tous les habitans de la Province; les privileges de cette Juſtice ſont ſupprimez, & ce n'eſt plus qu'un Juge ordinaire nommé par le Prince de Monaco, & qui reſſortit au Préſidial de Valence; le Juge Ducal de Pierrelatte nommé par le Prince de Monaco & pourvû par le Roy; le Lieutenant Général de Police reſſortit au Parlement, ainſi que la Sénéchauſſée, & l'Election de Montelimart, la Sénéchauſſée de Creſt, le Juge Royal & l'Election de Romans; le Juge du Chapitre de S. Bernard dans l'Election de Romans reſſortit au Bailliage de S. Marcellin. Le Baillif de S. Paul-trois-Châteaux reſſortit au Parlement; il y a encore en cette Ville une Juſtice qui eſt exercée deux années par le Vicebaillif, & deux années par le Juge Epiſcopal.

Enfin dans le Bailliage de Die la Juſtice de toutes les Paroiſſes du Diocéſe appartient à l'Evêque. Celle de la Ville eſt exercée par un Juge-Mage qui reſſortit au Parlement: mais celle des autres lieux reſſortit au Juge-Mage, & de lui au Préſidial de Valence dans le cas de l'Edit des Préſidiaux.

La Juſtice de la Principauté d'Orange reſſortit nuëment au Parlement.

Parlement de Bordeaux.

Ce Parlement tient la place de la Juriſdiction du Juge de Gaſcogne; il a été établi à Bordeaux en 1462. par Louis XI. & a été transferé en différens tems dans les Villes de Condom, Marmande, & la Réole. Il eſt compoſé d'une Grand'Chambre, d'une Tournelle, de deux Chambres des Enquêtes, & d'une des Requêtes; l'étenduë de ſon reſſort comprend la Guienne propre, ou le Pays Bordelois, la Saintonge, le Limoſin, le Périgord, l'Agenois, le Condomois, le Bazadois, le Pays des Landes, le Pays de Labour.

Les Préſidiaux ſont Saintes, Limoges, Tulles, Brives, Périgueux, Sarlat, Bordeaux, Libourne, Agen, Condom, Nérac, Bazas.

Les Juriſdictions qui reſſortiſſent à ce Parlement ſont les ſuivantes, le Préſidial de Guienne qui a ſon Siége à Bordeaux, & qui comprend auſſi la Sénéchauſſée de Guienne; cette Sénéchauſſée reſſortit au Parlement, à cette Sénéchauſſée reſſortiſſent les Juriſdictions Royales de Barſac, la Prevôté Royale d'Entre-deux-Mers, dont le Siége ordinaire eſt à Créon, & le Juge eſt obligé d'aller de tems en tems ſiéger à S. Loubès, & à la Cadegre; la juriſdiction Royale de S. Macaire, celle de Bourg, & celle de Blaye.

Le Préſidial & la Sénéchauſſée de Libourne, qui eſt un démembrement de celle de Guienne; les Juriſdictions Royales qui reſſortiſſent de cette Sénéchauſſée ſont ſainte Foy, & S. Emilion.

Le Préſidial & la Sénéchauſſée de Saintes, dont reſſortiſſent les Juriſdictions Royales de Brouages, & de Roufignac; la Sénéchauſſée de la Ville de ſaint Jean-d'Angely qui reſſortit au Préſidial de Saintes, dans le cas de l'Edit des Préſidiaux, & au Parlement dans les cas ordinaires.

Le Préſidial & la Sénéchauſſée de Périgueux; de la Sénéchauſſée reſſortiſſent les Juriſdictions Royales de Tiviers, la Linde, & Ségur; & du Préſidial reſſortit la Sénéchauſſée de Bergerac, qui a ſous ſon reſſort le Bailliage Royal de la Ville de Bergerac.

Le Préſidial & la Sénéchauſſée de Sarlat; de cette Sénéchauſſée reſſortiſſent les Juriſdictions de Dome, Montpazier, Villefranche & Moutiers.

Le Préſidial & la Sénéchauſſée de Limoges; de la Sénéchauſſée reſſortiſſent la juriſdiction Royale de Limoges, celle de Condat, la Prevôté de ſaint Lazare, celle de S. Leonard, qui eſt en pareage avec l'Evêque de Limoges, celle de Ynieix en pareage avec le Chapitre du même lieu, Solognac en pareage avec l'Abbé du même lieu, & les Apeaux de Ségur.

Le Préſidial & la Sénéchauſſée de Brive, dont reſſortiſſent la Juſtice du Duché-Pairie d'Ayen, qui ſe rend dans la Ville de Glettons, & la Vicomté de Turenne.

Le Préſidial & la Sénéchauſſée de Tulles; de cette Sénéchauſſée ne reſſortit aucune juriſdiction Royale, mais du Préſidial reſſortit la Sénéchauſſée d'Uzerche, s'y trouve auſſi la Sénéchauſſée Ducale de Ventadour.

La Sénéchauſſée de Martel, qui s'étend partie dans le Limoſin, & partie dans le Quercy, reſſortit auſſi en partie au Préſidial de Tulles.

Le Préſidial & la Sénéchauſſée d'Agen; de cette Sénéchauſſée reſſortiſſent le Juge Royal d'Agen, & les Juriſdictions Royales de Tournon, Penne, Monflanquin, Villeneuve, Caſtillonet, Villereal, Marmande, Caſtel-Sagrat, Puymirol, la Sauvetat, & Marimont.

Le Préſidial & la Sénéchauſſée de Condom; de la Sénéchauſſée reſſortiſſent le Juge Royal & le Juge Epiſcopal de Condom en pareage entre le Roy & l'Evêque, & les Juſtices Royales de Meſin, Montreal, Damazan, Stafort, la Montjoye, Franceſcas, la Gruere, Montguilhem.

Le Préſidial & la Sénéchauſſée de Nerac; de cette Sénéchauſſée dépendent les Juriſdictions Royales du Mas d'Agenois, de Montheurt, Puech-de Gontaut, & Moncrabeau; & de ſon Préſidial reſſortiſſent les Sénéchauſſées de Caſtelialoux, Caſtelmoron & Tartas. Comme Nerac eſt le Siége du Préſidial du Duché d'Albret que le Roy a cédé au Duc de Bouillon en échange de Sedan, &c. le Duc de Bouillon ne permet pas aux Officiers des moindres Juriſdictions de ce Préſidial, qui étoient cidevant Royales, de prendre des Proviſions du Roy, ce qui ne peut préjudicier aux interets du Roy.

Le Préſidial & la Sénéchauſſée de Bazas; de la Sénéchauſſée reſſortiſſent le Prevôt & le Juge Royal de la Ville de Bazas, & ceux de la Réolle, Cauderot, & de Sauveterre.

Le Préſidial & la Sénéchauſſée d'Acqs, qu'on appelle ordinairement la Sénéchauſſée des Lannes; du Préſidial reſſortiſſent le Prevôt Royal d'Acqs, & les Juges Royaux de Pouillon, & Haſtingues, le Sénéchal de S. Sever, dont reſſortit le Prevôt Royal de ſaint Sever; la Juſtice Royale de la Ville d'Aire qui eſt en pareage avec l'Evêque, & celle de Pimbo qui eſt en pareage avec le Chapitre du lieu. La Sénéchauſſée de Bayonne, qui reſſortit dans les cas de l'Edit au Préſidial d'Acqs, & dans les cas ordinaires au Parlement de Bordeaux; il en dépend la Juſtice Royale d'Aſtarits en Baſque qui comprend le Pays de Labour. Il dépend encore du Préſidial d'Acqs la Sénéchauſſée du Mont-de-Marſan, qui eſt compoſée elle-même des Juriſdictions Royales de Roquefort, de Marſan, Lugaut, Cachen, Villeneuve, Grenade, Baſcons, ſaint Juſtin, Gabarret engagée, & Cazeres.

Les Juriſdictions Conſulaires établies dans le reſſort du Parlement de Bordeaux ſont celles de Bordeaux, Limoges, Saintes, Tulles, & Bayonne. Les Amirautez reſſortiſſantes au Parlement de Bordeaux ſont Bordeaux, Bayonne, & Brouages; cette derniere eſt transférée à Marennes.

Il reſſortit auſſi à ce Parlement la Table de Mar-

bre de Bordeaux, & à cette Juriſdiction reſſortit la Maîtriſe particuliére des Eaux & Forêts.

Quoique le Siége Royal établi dans la Ville de Rochefort ſoit dans l'étenduë du reſſort du Parlement de Paris, cependant pour ce qui concerne la connoiſſance que ce Siége prend des Salines de Saintonge, il reſſortit du Préſidial de Saintes, & par appel au Parlement de Bordeaux; la Maîtriſe particuliére des Eaux & Forêts établie à Rochefort reſſortit à la Table de Marbre de Bordeaux, d'où au Parlement en ce qui concerne les Eaux & Forêts de Saintonge, dont cette Maîtriſe a connoiſſance.

Les Duchez-Pairies qui ſe trouvent ſous le reſſort de ce Parlement ſont la Force, qui n'a point encore de Sénéchal, Fronſac, Ventadour, dont le Siége eſt à Uſſel, Ayen, Gramont, Aiguillon, dont le titre eſt éteint, Duras Duché non Pairie, Lauzun, Rohan.

Parlement de Dijon.

Loüis XI. établit ce Parlement par Edit du 28. Mars 1476. aprés avoir réuni à la Couronne le Duché de Bourgogne, à la mort de Charles le Terrible Duc de Bourgogne & Comte de Flandre, &c. Charles VIII. fils & ſucceſſeur de Loüis XI. le ſupprima & réunit ſa Juriſdiction au Parlement de Paris en 1485. Le même Prince le rétablit & le rendit ſedentaire à Dijon, par la Déclaration du 29. Aouſt 1494. donnée à Grenoble. Il eſt compoſé d'une Grand'Chambre, d'une Tournelle, d'une Chambre des Enquêtes & d'une Chambre des Requêtes. La Cour des Aydes eſt unie à ce Parlement.

Le diſtrict de ce Parlement eſt diviſé en pluſieurs Préſidiaux, qui ſont Dijon, Châtillon-ſur-Seine, Semur en Auxois, Autun, Châlon-ſur-Saône & Bourg-en-Breſſe; ſous leſquels ſont les Bailliages particuliers de Dijon, S. Jean de Loſne, Auſſonne, Nuits, Beaune, Autun, Montcenis, Châlon, Semur en Auxois, Avalon, Arnay-le-Duc, Saulieu, Châtillon-ſur-Seine, Charolles, bourbon-Lancy, Bourg en Breſſe, Bellay & Gex.

Voici l'état des Juſtices Royales du reſſort de ce Parlement, rangées ſous chaque Bailliage dans l'étenduë duquel on les exerce.

Dans le Bailliage de Dijon, outre la Cour du Parlement qui l'eſt auſſi des Aydes & la Chambre des Comptes, ſont le Bureau des Finances ou la Chambre du Domaine, l'Intendance de Juſtice, Police & Finances, la Commiſſion des Dettes des Communautez de la Province, l'Intendance de la Marine, la Table de Marbre ou la Chambre des Eaux & Forêts, le Bailliage, la Chancellerie aux Contracts, le Préſidial uni au Bailliage & à la Chancellerie, la Maîtriſe particuliere des Eaux & Forêts, la Juſtice des Chaſſes du Gouverneur de la Province, la Juſtice Conſulaire des Marchands, la Maréchauſſée, le Siége des Monnoyes, le Grenier à ſel, la Juſtice des Traites Foraines unie à la Table de Marbre, la Juſtice de la marque des Fers & des Cuirs, la Lieutenance de Meſſieurs les Maréchaux; toutes leſquelles Juſtices s'exercent à Dijon. Les autres ſont les Greniers à ſel de Saux-le-Duc, d'Is-ſur-Tille & de Mirebeau, & les Châtellenies de Rouvre & de Saux-le-Duc.

Dans le Bailliage de Beaune, le Bailliage, la Chancellerie aux Contracts, le Grenier à ſel, la Juſtice des Traites Foraines, la Lieutenance de Meſſieurs les Maréchaux de France, la Châtellenie de Pomard & Vollenay, la Prevôté de Bouilland.

Dans le Bailliage de Nuits, le Bailliage & la Chancellerie unis en un ſeul Siége, la Prevôté, le Grenier à ſel, la Lieutenance de Meſſieurs les Maréchaux de France, les Châtellenies d'Argilly & Vergy, & la Prevôté de l'Abergement-le-Duc.

Dans le Bailliage d'Auſſonne, le Bailliage & la Chancellerie unis enſemble, la Juſtice Conſulaire, le Grenier à ſel, la Lieutenance de Meſſieurs les Maréchaux de France, la Châtellenie de Pontarlier, la Châtellenie de Frêne, & celle de Saint-Mammet, qui eſt auſſi du reſſort du Bailliage de Dijon au choix de l'Appellant.

Dans le Bailliage de S. Jean de Loſne, le Bailliage & la Chancellerie unis enſemble, le Grenier à ſel, la Lieutenance de Meſſieurs les Maréchaux de France, la Châtellenie de Brazey.

Dans le Bailliage d'Autun, le Bailliage, la Chancellerie, le Préſidial, uni au Bailliage & à la Chancellerie, la Maîtriſe des Eaux & Forêts, la Juſtice Conſulaire, le Grenier à ſel, la Maréchauſſée, la Lieutenance des Maréchaux de France, & les Châtellenies de Couches & Glaine.

Dans le Bailliage de Montcenis, le Bailliage & la Chancellerie unis enſemble, la Châtellenie, le Grenier à ſel, la Lieutenance des Maréchaux de France.

Dans le Bailliage de Semur en Brionnois, le Bailliage & la Chancellerie unis, la Châtellenie, la Gruerie, la Lieutenance des Maréchaux de France, le Grenier à ſel, & celui de Maragny, & la Juſtice d'entrepôt des ſels à Digoin.

Dans le Bailliage de Châlon, le Bailliage, la Chancellerie, le Préſidial uni à l'un & à l'autre, la Châtellenie, la Maîtriſe des Eaux & Forêts, la Juſtice Conſulaire, la Maréchauſſée, la Lieutenance des Maréchaux de France, le Grenier à ſel, la Maîtriſe des Ports ou Traites Foraines, la Juſtice des entrepôts des ſels, les Châtellenies de S. Laurent, Brancion, Cortevaix, Beaumont-ſur-Grone, Buxi, Cuiſery, Frontenard ſur le Doux, Germole, Sagy, & Sauniere; les Greniers à ſel de Seure, Louhans, & Chagny, la Gruerie de Sagy.

Dans le Bailliage de Semur en Auxois, le Bailliage, la Chancellerie, le Préſidial uni à l'un & à l'autre, la Lieutenance des Maréchaux de France, le Grenier à ſel de Semur, & ceux de Montbard, Noyers, & Viteaux, la Maréchauſſée de Semur transférée à Montbard, les Châtellenies de Montbard, ſaint Eufrene, & Vieux-Châteaux.

Dans le Bailliage d'Avalon, le Bailliage, & la Chancellerie unis, la Prevôté, la Maîtriſe particuliére des Eaux & Forêts, le Grenier à ſel, la Lieutenance des Maréchaux de France, & les Châtellenies de Château-Girard, Guillon & Montreal.

Dans le Bailliage d'Arnay-le-Duc, le Bailliage, & la Chancellerie unis, le Grenier à ſel d'Arnay, & celui de Pouilly, la Lieutenance des Maréchaux de France.

Dans le Bailliage de Saulieu, le Bailliage, & la Chancellerie unis, la Juſtice Conſulaire, le Grenier à ſel, la Lieutenance des Maréchaux de France.

Dans le Bailliage de Châtillon-ſur-Seine, autrement nommé de la Montagne, le Bailliage, la Chancellerie, le Préſidial uni à l'un & à l'autre, la Maîtriſe des Eaux & Forêts, la Maréchauſſée, la Lieutenance des Maréchaux de France, le Grenier à ſel de Châtillon, & celui d'Arc en Barrois, les Châtellenies d'Aiſey-le-Duc, de Salmaiſe, de Vilaine, & de Vanvey, les Prevôtez d'Aignay-le-Duc, de Salive, & de Bagneux, la Gruerie de Salmaiſe.

Dans

Dans le Bailliage de Charolles, le Bailliage des Cas Royaux, la Maréchauſsée, la Lieutenance des Maréchaux de France, le Grenier à ſel de Charolles, & ceux de Paray-le-Monial, de Toulon, de Mont-ſaint-Vincent, & de Perrecy.

Dans le Bailliage de Bourbon-Lancy, le Bailliage, la Chancellerie, & la Prevôté unis enſemble, la Gruerie, le Grenier à ſel, la Lieutenance des Maréchaux de France.

Dans le Bailliage de Bourg-en-Breſſe, le Bailliage & le Préſidial unis enſemble, la Gruerie, l'Election, la Juſtice des Gabelles, celle des Traites-Foraines, la Maréchauſsée, la Lieutenance des Maréchaux de France, les Châtellenies de Bourg, & de Montluel.

Dans le Bailliage de Belley, le Bailliage, l'Election, la Juſtice des Gabelles, la Maréchauſsée, la Lieutenance des Maréchaux de France, les Traites-Foraines de Nantua, la Châtellenie de Seiſſel.

Dans le Bailliage de Gex, le Bailliage, la Châtellenie, la Maréchauſsée, la Lieutenance des Maréchaux de France.

Parlement d'Aix.

Ce Parlement a été établi pour la Provence par Louis XII. par un Edit donné à Lion en 1501. Il eſt compoſé de quatre Chambres, qui ſont la Grand'-Chambre, la Tournelle, la Chambre des Enquêtes, & la Chambre des Requêtes. Il comprend toute la Provence, avec les Terres adjacentes.

Son diſtrict eſt diviſé ſous les douze Sénéchauſsées d'Aix, Arles, Marſeille, Toulon, Hieres, Draguignan, Graſſe, Caſtellane, Digne, Siſteron, Forcalquier, & Brignolle, outre le Siége d'Appeaux pour la Principauté de Martegue & les Terres adjacentes.

Les Judicatures Royales de ce Parlement, ſont Gardane, Pertuis, Taraſcon, ſaint Remy, Antibes, Cuers, les Mezes, ſaint Paul de Vence, Mouſtiers, Apt, Saignon, ſaint Maximin, Correns, le Val, Barjoulx, Guilleaume, Entrevaux, Annot, Colmars, Seyne, Lorgues, Aups, Barcelonette, les Martigues.

Parlement de Bretagne.

Ce Parlement a été érigé en 1553. par Henry II. à la place de la Cour ſupérieure nommée les Grands Jours, que Charles VIII. avoit établie en 1495. Charles IX. rendit ce Parlement ſédentaire à Rennes en 1495. Il eſt partagé en deux Semeſtres ou Séances dont l'une commence en Février, & l'autre en Août. Il eſt compoſé de quatre Chambres, qui ſont la Grand' Chambre, la Tournelle & celles des Enquêtes, & des Requêtes.

Ce Parlement n'eſt que pour la Province; il en reſſortit en premiere inſtance les quatre Préſidiaux de Rennes, Nantes, Vannes, & Quimper; le premier a ſept Siéges, le ſecond en a ſix, le troiſiéme neuf, & le dernier douze.

Parlement de Pau.

Henry I. Prince de Bearn, Ayeul maternel d'Henry IV. Roy de France & de Navarre, donna naiſſance à ce Parlement en 1519. mais l'on ne compte ordinairement ſon érection que de l'an 1620. que Loüis XIII. ayant réuni à la Couronne de France la baſſe Navarre & la Principauté de Bearn, il établit ce Parlement à Pau pour ces deux Provinces. Il eſt partagé en quatre Chambres qui forment un premier Bureau, un ſecond Bureau, une Tournelle & une Chambre des Comptes & des Finances. Son diſtrict comprend les cinq Sénéchauſsées de Pau, Oleron, Orthez, Morlas & Sauveterre, dans le Bearn, & toute la Merindade de la baſſe Navarre, qui formoit ci-devant le reſſort de la Chancellerie de Navarre, qui a été réuni au Parlement de Pau.

Parlement de Metz.

Loüis XIII. inſtitua ce Parlement en 1633. il comprend le temporel des trois Evêchez de Metz, Toul & Verdun; la partie de la Lorraine & du Barois unie à la France, le Luxembourg François, & les dépendances & Annexes de la Principauté de Sedan. Il eſt compoſé d'une Grand'-Chambre, d'une des Enquêtes-Tournelle, partagées en deux Semeſtres, & d'une Chambre des Requêtes; à ce Parlement ſont unies les Juriſdictions des Comptes, des Aydes, des Finances & des Monnoyes.

Il releve de ce Parlement les Préſidiaux de Metz, Toul, Verdun, Sedan & Sarloüis. Il faut remarquer qu'en tant que la Chambre des Comptes & la Cour des Aydes y ſont réunies, il s'étend ſur l'Alſace pour ces cas. Voici les Juriſdictions qui reſſortiſſent à ce Parlement.

Dans le Bailliage de Metz ſont, outre le Parlement, la Chambre des Comptes, les Cours des Aydes & des Monnoyes, qui ſont unies au Parlement, une Chancellerie, un Siége de la Table de Marbre à l'ordinaire & au Souverain, un Bureau des Finances, le Siége du Préſidial & celui du Bailliage, un Siége de Police, une Maîtriſe des Eaux & Forêts, une Juriſdiction des Traites-Foraines, une Juriſdiction des Monnoyes, une Maréchauſsée, un Hôtel de Ville, dont les Officiers ont la Juſtice contentieuſe ſur les droits de Ville en premiere inſtance, dont l'appel ſe porte au Parlement, & une Juriſdiction Conſulaire.

Dans le Bailliage de Toul, il y a le Siége de Police.

Dans le Préſidial & le Bailliage de Verdun, ſe trouvent un Siége de Police, une Juriſdiction des Traites-Foraines.

Dans le diſtrict du Bailliage de Sedan, le Siége du Bailliage & du Préſidial, un Siége de Police, une Maîtriſe des Eaux & Forêts, une Juriſdiction des Traites-Foraines, une Juriſdiction Conſulaire.

Le Siége du Préſidial & du Bailliage de Sarloüis, dont le Lieutenant Général exerce la Police.

Le Bailliage Royal de Thionville, un Siége de la Police, une Maîtriſe des Eaux & Forêts.

Le Bailliage Royal de Longwy, une Prevôté Royale; les Officiers de l'une & l'autre Juſtice exercent la Police.

Mouzon a un Bailliage Royal, il y a une Juriſdiction de la Police, qui s'exerce par les Officiers de l'Hôtel de Ville, & à laquelle le Lieutenant Général préſide; il y a auſſi une Juriſdiction des Traites-Foraines.

Montmedy a une Prevôté Bailliagere, dont les Officiers exercent la Police.

Chauvancy a une Prevôté Bailliagere.

Marville a auſſi une Prevôté Bailliagere, & un Siége de Police.

Dampvilliers a une Prevôté Royale, la Police s'y exerce par les Officiers de la Prevôté; il y a auſſi une Gruerie Royale.

Mohon a un Bailliage Royal, qui n'a pour tout

reſſort que Mohon, & deux petits Villages qui ſont auprès.

Château-Regnaut a une Prevôté Royale, dont les Officiers exercent la Police; il y a auſſi une Maîtriſe des Eaux & Forêts.

Sierck a une Prevôté Royale, dont les Officiers exercent la Police.

Phaltſbourg a une Prevôté Royale, & un Siége de Police.

Sarbourg a une Prevôté Royale, la Police s'y exerce par les Officiers de la Prevôté.

Vic a un Bailliage, dont les Officiers ſont nommez par l'Evêque de Metz; leurs Sentences ſe relevent au Parlement, les Officiers du Bailliage y exercent la Police; il y a une Maîtriſe des Eaux & Forêts.

Carignan a un Bailliage, dont les Officiers ſont nommez par le Duc de Carignan; les appels de leurs Sentences ſe portent au Parlement, & les Officiers du Bailliage y exercent la Police.

Parlement de Besançon.

Ce Parlement eſt pour toute la Franche-Comté ou le Comté de Bourgogne, il doit ſon origine à l'ancienne Cour ambulatoire, que Philippe le Bon Duc de Bourgogne rendit ſedentaire à Dôle, en 1422. Cette Cour ambulatoire avoit été ſubſtituée aux Baillifs généraux de cette Province. La Cour de Dôle prit dans la ſuite le nom de Parlement, & acquit en peu de tems une ſi grande autorité dans la Province, que le Roy d'Eſpagne en conçut de la jalouſie, la ſupprima en 1668. & établit en ſa place une Chambre de Juſtice à Beſançon. Loüis XIV. ayant fait la conquête de la Franche-Comté en 1674. rétablit le Parlement de Dôle, & deux ans après il le transfera à Beſançon. Ce Parlement eſt compoſé de la Grand'Chambre, de la Tournelle, d'une Chambre des Enquêtes & d'une des Requêtes. Il en reſſortit immédiatement les cinq Préſidiaux de Veſoul, Grai, Beſançon, Salins & Lons-le-Saulnier; ſous ces Préſidiaux ſont treize Bailliages Royaux, dont les appels reſſortiſſent immédiatement au Parlement. Ces treize Bailliages ſont diſtribuez ſous les quatre grands Bailliages de Beſançon, de Dôle, d'Amont & d'Aval, outre trois autres Judicatures. Le Bailliage de Beſançon eſt ſeul; celui de Dôle comprend le Bailliage particulier de Dôle, & ceux de Quingey & d'Ornans; celui d'Amont comprend ceux de Veſoul, de Grai & de Baume; & celui d'Aval ceux de Poligny, de Salins, d'Arbois, de Pontarlier & d'Orgelet.

Outre ces Bailliages Royaux, il y a la grande Judicature de S. Claude, nommée ſouvent de S. Oyan de Joux; les Bailliages de Luxeuil, de Lure & Vauvilliers, dont les appels reſſortiſſent auſſi nuëment au Parlement.

Il y a également ſept Maîtriſes particulieres des Eaux & Forêts, dont les appels reſſortiſſent nuëment à la Chambre Souveraine des Eaux & Forêts, qui eſt unie au Parlement. Ces Maîtriſes ſont celles de Beſançon, de Veſoul, de Grai, de Baume, de Poligny, de Salins & de Dôle.

Il y a auſſi une Juſtice particuliere pour les Saulneries de Salins, dont les Officiers peuvent adjuger des proviſions.

Parlement de Doüay.

Loüis XIV. ayant fait pluſieurs belles conquêtes dans les Pays-Bas, établit un Conſeil Souverain pour les Provinces de ces mêmes Pays-Bas, qu'il avoit acquiſes à la Couronne, il l'établit à Tournay en 1668. Après la paix d'Aix-la-Chapelle il lui donna le titre de Parlement en 1686. Depuis la ville de Tournay étant reſtée à la Maiſon d'Autriche par la paix d'Utrecht, ce Parlement a été transferé à Doüay; il eſt compoſé de trois Chambres.

Son reſſort comprend le Gouvernement ou la Châtellenie de Doüay, la Châtellenie de Lille, le Cambreſis, le Hainaut François, où ſe trouvent les Bailliages du Queſnoy & d'Aveſnes; la Châtellenie de Bouchain, la ville de Valenciennes & la Prevôté dite Prevôté-le-Comte, les Prevôtez de Maubeuge, d'Agimont & de Bavay; & les Villes de Condé, Philippeville, Landrecy & Mariembourg. La Flandre Flamingante qui forme un Préſidial, contenant la Châtellenie de Berg; les Villes & Châtellenies de Caſſel & de Baiſieul.

Il y a deux Conſeils Supérieurs en France, celui d'Alſace & celui de Perpignan en Rouſſillon.

Conseil Superieur d'Alsace.

Loüis XIV. ayant augmenté conſidérablement les conquêtes que Loüis XIII. avoit faites en Alſace, y établit un Conſeil Supérieur qu'il établit à Enſisheim en 1657. pour la baſſe & la haute Alſace, & pour le Pays de Suntgau. En 1661. il le convertit en Conſeil Provincial, dont les appels étoient portez au Parlement de Metz; il le transfera à Briſach en 1674. & le rétablit en Conſeil Supérieur en 1679. Ce même Prince le transfera à Colmar en 1698. Ce Conſeil eſt compoſé de deux Chambres.

Conseil Superieur de Roussillon.

Ce Conſeil a été créé en 1660. à la place d'un autre, qui avoit déja été établi à Perpignan, auſſitôt après la conquête de la Province. Son reſſort comprend la Viguerie de Rouſſillon, dont le Siége eſt à Perpignan; celle de Conflant, dont le Siége eſt à Villefranque; & celles de Capſir & de Cerdaigne, unies enſemble; le Siége en eſt à Mont-Loüis.

CHAMBRES DES COMPTES.

IL reſte à parler du Gouvernement Civil, par rapport à la perception des deniers & revenus du Roy, qui comprend les Comptes, les Aydes & les Finances.

Les comptes des deniers Royaux & publics, ſont reçûs & examinez, & on en juge ſouverainement dans des Cours Supérieures qu'on nomme Chambres des Comptes. L'on peut voir leurs fonctions dans le ſecond Volume dans l'article de Paris, au titre des Tribunaux de Juſtice. Il y en a dix dans le Royaume, ſçavoir, Paris, Blois, Montpellier, Grenoble, Dijon, Roüen, Aix, Nantes, Pau & Dole.

La Chambre des Comptes de PARIS eſt la premiere établie. Voyez à l'Article ci-deſſus mentionné pour ſon inſtitution, le nombre de ſes Magiſtrats, leurs fonctions, &c. L'on ajoûtera que cette Chambre procede ſeule, à l'excluſion de toutes les autres, aux enregiſtremens des Sermens de fidelité des Cardinaux, Archevêques, Evêques, Grands Prieurs de France & autres ſujets au droit de Regale, qui n'eſt fermée qu'au jour de cet enregiſtrement. Il en eſt de même de l'enregiſtrement des foy & hommages pour toutes les terres titrées, comme Duchez, Pairies, Principautez, Marquiſats, Comtez, Vicomtez, Baronies, &c. Son reſſort eſt à peu de choſe près le même que celui du Parlement de Paris, à l'exception du reſſort de celle de Blois, en compenſation duquel les Pays-Bas, la Lorraine Françoiſe & l'Alſace relevent de cette Chambre des Comptes.

La Chambre des Comptes de BLOIS doit ſon inſtitution aux anciens Comtes de Blois, tant de la Maiſon de Champagne, que de celle de Châtillon. Les Princes de la Maiſon de France du nom d'Orleans ayant acquis le Comté de Blois du dernier de la Maiſon de Châtillon, ils rendirent ſedentaire cette Chambre des Comptes, & l'établirent d'abord à Paris dans leur Hôtel; enſuite elle ſe fixa à Blois avant l'année 1440. Louis XII. la confirma en 1498. Son reſſort s'étendoit alors ſur les Comtez de Blois, de Soiſſons & de Coucy; il s'étend à préſent ſur les quatre Elections de Blois, de Romorantin, d'Amboiſe & de Châteaudun. Elle a deux Juriſdictions diſtinctes & ſéparées, l'une pour les Comptes, & l'autre pour les Domaines & Finances de ſon reſſort; à la Charge de Préſident de la Chambre eſt réünie celle de Tréſorier des Finances, pour ce Comté & ceux de Soiſſons, & de Coucy. Cette Chambre eſt compoſée d'un Premier Préſident, de deux Chevaliers d'Honneur, de quatre Maîtres des Comptes, de deux Honoraires, d'un Tréſorier de France, de deux Correcteurs, de quatre Auditeurs, d'un Procureur Général & de deux Avocats Généraux.

La Chambre des Comptes de MONTPELLIER a été établie par François I. pour toute la Province de Languedoc, en 1522. Elle eſt à préſent unie à la Cour des Aydes de Montpellier, & elle a le même reſſort. Cette Chambre eſt compoſée d'un Premier Préſident, de douze Préſidens, de ſoixante-deux Conſeillers, de ſeize Correcteurs, de vingt-trois Auditeurs, & d'un Parquet des Gens du Roy.

La Chambre des Comptes de GRENOBLE exiſtoit déja en 1385. dans la ſuite elle a été unie au Parlement de la Province, dont elle a été démembrée en 1628. Elle eſt compoſée d'un Premier Préſident, cinq Préſidens, deux Chevaliers d'Honneur, dix-huit Maîtres des Comptes, quatre Conſeillers-Correcteurs, ſix Auditeurs, un Avocat & un Procureur du Roy, quatre Secretaires, &c.

La Chambre des Comptes de DIJON a été inſtituée par les Ducs de Bourgogne; elle a été conſervée lors de la réünion de cette Province à la Couronne. Elle eſt compoſée de huit Préſidens, trois Chevaliers-d'Honneur, vingt-huit Maîtres des Comptes, deux Avocats Généraux & d'un Procureur Général.

La Chambre des Comptes de ROUEN a été établie par François I. pour toute la Province; elle a été unie à la Cour des Aydes de Roüen, par Edit du mois d'Octobre 1705. & les Officiers ſe diviſent par Semeſtre dans chacun des deux Bureaux. Il y a un Premier Préſident, huit autres Préſidens, trois Honoraires, ſoixante-trois Conſeillers-Maîtres, trois Honoraires, dix Conſeillers-Correcteurs, trente-quatre Conſeillers-Auditeurs, deux Honoraires, deux Avocats Généraux & un Procureur Général.

La Chambre des Comptes de PROVENCE ſeante à Aix, doit ſon origine aux anciens Comtes de Provence. Henry II. en regla le pouvoir & la Juriſdiction en 1548. & lui attribua la Juriſdiction ſur le fait des Aydes en 1553.

La Chambre des Comptes de NANTES a été inſtituée par les Ducs de Bretagne L'on en a vû Etat de l'an 1403. elle a eu ſouvent ſeance aux Etats de la Province; nos Rois l'ont conſervée après la réünion de la Bretagne; elle eſt partagée en deux Semeſtres, dont l'un commence le premier Mars, & l'autre le premier Septembre. Cette Chambre eſt compoſée de huit Préſidens, au nombre deſquels ſe trouve le Premier Préſident, trente-un Maîtres, huit Correcteurs, trente deux Auditeurs, deux Avocats Généraux & Procureur Général, & quelques autres Officiers.

La Chambre des Comptes de PAU exiſtoit avant que Louis XIII. en reglât la Juriſdiction & les fonctions des Officiers en 1623. ſous le titre de Chambre des Comptes de Navarre, à laquelle il unit celle de Nerac, fut confirmée par Louis XIV. en 1655. elle a été unie au Parlement de Pau par ce dernier Prince en 1656.

La Chambre des Comptes de DÔLE pour la Franche-Comté, étoit établie dés l'an 1494. elle a été confirmée & ſa Juriſdiction reglée en 1692. par Louis XIV. qui y a uni le Bureau des Finances & les Tréſoriers de France en 1696. ſous le titre de Chambre & Cour des Comptes, Aydes, Domaines & Finances du Comté de Bourgogne. Elle eſt compoſée d'un Premier Préſident, de neuf autres Préſidens, de cinq Chevaliers d'Honneur, de deux Conſeillers d'Honneur, de quarante-deux Maîtres, de dix Correcteurs, de quatorze Auditeurs, de deux Avocats Généraux & d'un Procureur Général, outre les Officiers neceſſaires: ſes Magiſtrats ſont diſtribuez en trois Chambres, dont la premiere s'appelle la Grand'Chambre.

COURS DES AYDES.

Les Cours des Aydes doivent leur origine aux établiſſemens des premiers Subſides, dont elles ſont les Juges ſouverains des debats & différens qui en peuvent naître entre les peuples & ceux qui ſont prepoſez pour lever ces Subſides. Il y en a huit qui ſont établies, à Paris pour le reſſort de ſon Parlement, à l'exception de l'Auvergne pour laquelle ſert celle de Clermont-Montferrand, à Montpellier & à Montauban, dans le reſſort du Parlement de Toulouſe; à Grenoble pour le Dauphiné, à Bordeaux, à Roüen & à Pau.

La Cour des Aydes de PARIS, qui eſt la premiere, doit ſon origine au régne du Roy Jean; l'on peut voir le précis de ſon Hiſtoire, & ſes differentes augmentations à l'Article de Paris au titre des Tribunaux de Juſtice. Cette Cour anticipe ſur le Parlement de Bordeaux, la Province de Saintonge & le Pays d'Aunis. Outre qu'elle juge ſouverainement des débats meus au ſujet des Tailles,

des Aydes, Gabelles, impoſitions, Fermes & Droits du Roy, elle fait les Decrets des Comptables; de plus l'on enregiſtre à ſon Greffe les Etats des Maiſons Royales, & du premier Prince du Sang. Elle eſt partagée en trois Chambres, & elle eſt compoſée de dix Préſidens, cinquante-deux Conſeillers, trois Avocats Généraux, un Procureur Géneral & des Officiers néceſſaires.

La Cour des Aydes de CLERMONT-MONTFERRAND fut établie en 1557. pour la Province d'Auvergne, qui fut diſtraite de la Cour des Aydes de Paris. Elle fut d'abord érigée à Montferrand, d'où elle a enſuite été transferée à Clermont. Elle eſt compoſée de trois Préſidens, de vingt-deux Conſeillers, de trois Avocats Généraux, d'un Procureur Général & de quatre Greffiers.

La Cour des Aydes de MONPELLIER fut créée dans le reſſort du Parlement de Toulouſe en 1437. & enſuite unie à la Chambre des Comptes établie dans la même Ville en 1695.

La Cour des Aydes de MONTAUBAN eſt également dans le reſſort du Parlement de Toulouſe; elle fut créée en 1642. & d'abord établie à Cahors, d'où elle a été transferée à Montauban, dont l'on a uni le Bureau des Finances à cette Cour par Edit du mois d'Octobre 1658. Elle eſt compoſée d'un Premier Préſident, de quatre autres Préſidens, de deux Chevaliers d'Honneur, de vingt-deux Conſeillers, deux Avocats Généraux, un Procureur Général, &c.

La Cour des Aydes de GRENOBLE fut établie en 1638. & unie au Parlement en 1658.

La Cour des Aydes de BORDEAUX fut établie par Henry II. d'abord à Périgueux, en 1553. Il la ſupprima en 1557. Louis XIII. la rétablit à Bordeaux en 1637. & Louis XIV. la transfera à Saintes en 1647. & la rétablit à Bordeaux en 1659. elle a depuis été transferée à Libourne en 1675. & rétablie à Bordeaux en 1690. Cette Cour Souveraine eſt partagée en deux Semeſtres, & elle eſt compoſée d'un Premier Préſident, de ſix autres Préſidens, de deux Chevaliers d'Honneur, de trente-trois Conſeillers, de ſix Honoraires, & des Gens du Roy.

La Cour des Aydes de ROUEN eſt attribuée au Roy Charles VII. avant l'année 1475. Louis XIV. l'a unie à la Chambre des Comptes en 1705.

La Cour des Aydes de PAU fut créée en 1632. il la compoſa des Officiers du Parlement, & de la Chambre des Comptes de la même Ville; mais il la ſupprima en 1633. & ſa Juriſdiction eſt dévoluë au Parlement.

Il y a eu pluſieurs autres Cours des Aydes, qui ont été ſupprimées ou réünies à d'autres.

Où il n'y a point de Cours des Aydes les Parlemens en exercent la Juriſdiction.

COURS DES MONNOYES.

Les Rois des deux premieres races avoient coûtume de faire battre leurs Monnoyes dans les endroits où ils faiſoient leur réſidence, & leurs Conſeils avoient l'inſpection de ces fabriques, pour obvier aux malverſations qui auroient pu s'y gliſſer; le nombre des affaires ayant augmenté conſidérablement, & les Rois de la troiſiéme race ayant établi divers Tribunaux Superieurs pour rendre la Juſtice à leurs Sujets, ſuivant la difference des cas, ils ne négligerent pas une matiere auſſi neceſſaire au bien de leur Etat, que l'eſt la fidelité de la fabrique, & l'uniformité du cours de leurs Monnoyes. Ils établirent des Officiers pour ce fait: on les appelloit Généraux des Monnoyes; ils avoient l'inſpection & la Juriſdiction de tout ce qui concerne les Monnoyes du Royaume. L'on attribue la création de ces Généraux des Monnoyes à Philippe le Bel; il y en avoit trois. Ils furent dans la ſuite unis à la Chambre des Comptes, dont ils furent ſéparez en 1358. & érigez en Juriſdiction ſubalterne, dont les appels ſe portoient au Parlement. Henry II. l'érigea en Cour Souveraine en 1551. ſous le titre de Cour des Monnoyes, & l'établit à Paris. Elle a toujours été unique juſqu'en 1704. que Louis XIV. en érigea une pareille à Lion. Ces deux Cours des Monnoyes partagent tout le Royaume dans leurs reſſorts: elles connoiſſent en dernier reſſort des Monnoyes, Métaux, Mines & Poids, & des Officiers & Ouvriers qui y ſont employez, & auſſi du titre de toutes les matieres d'or & d'argent, que les Orfévres ou tous autres Artiſans employent dans leurs ouvrages. Celle de Paris a la garde des Poids originaux de France, ſur leſquels ceux des Villes du Royaume ſont étalonnez, &c. Elle eſt compoſée d'un Premier Préſident, de huit autres Préſidens, de deux Chevaliers d'Honneur, de trente-deux Conſeillers, des Gens du Roy & Subſtituts, des autres Officiers néceſſaires. Elle a une Prevôté, qui y reſſortit, & une Compagnie d'Archers, pour faire executer ſes Arrêts.

Celle de Lion a été créée en 1704. on lui a uni la Sénéchauſſée & le Préſidial de Lion en 1705. Son reſſort comprend les Provinces, Généralitez & Départemens de Lion, Dauphiné, Provence, Auvergne, haut & bas Languedoc, Rouſſillon, Montauban, Département de Bayonne & les Pays de Breſſe, Bugey & Valromey, & tous les Hôtels des Monnoyes qui s'y trouvent. Cette Juriſdiction Souveraine eſt compoſée d'un Premier Préſident, de cinq Préſidens, de deux Chevalier d'Honneur, de trente-un Conſeillers, des Gens du Roy, d'une Prevôté, d'une Chancellerie, d'une Compagnie de Secretaires du Roy. Il y a auſſi une Juriſdiction ſubalterne de l'interieur de la Monnoye, & une Compagnie de trente Archers.

Les Villes où ſont à préſent les Hôtels ou Fabriques des Monnoyes, & les Lettres qui les diſtinguent ſont Paris, A. Roüen, B. Caën, C. Lion, D. Tours, E. Angers, F. Poitiers, G. la Rochelle, H. Limoges, I. Bordeaux, K. Bayonne, L. Toulouſe, M. Montpellier, N. Riom, O. Dijon, P. Perpignan, Q. Orleans, R. Reims, S. Nantes, T. Troyes, V. Amiens, X. Bourges, Y. Grenoble, Z. Aix, &. Rennes, 9. Metz, AA. Straſbourg, BB. Beſançon, CC. Lille, VV. Pau, U.

DIVISION FINANCIERE.

OUtre ces Cours Supérieures, il y a encore pour faciliter la perception des deniers Royaux, tailles, taillon & autres ſubſides, des eſpeces de Bureaux formez par un nombre de Tréſoriers de France, dont le Département eſt appellé Généralité.

Il n'y avoit autrefois qu'un Tréſorier Général des Finances, qui étoit appellé *le Grand Tréſorier*, & qui avoit la direction de tous les revenus du Roy. Philippe de Valois en créa un ſecond; Charles V. un troiſiéme; Charles VI. un quatriéme. Henry II. les multiplia juſqu'à ſeize, afin qu'il y en eût autant que François I. avoit établi de Receveurs Généraux; leur titre étoit celui de Généraux des Finances. Ces Charges furent dans la ſuite unies à celles de Tréſoriers; & après cette union ils prirent la qualité de *Tréſoriers de France*, & leurs Départemens ont été appellez *Généralitez*. Ce ſont donc, comme il vient d'être dit, autant de Bureaux des Tréſoriers Généraux de France, leſquels ont voix déliberative dans les Chambres des Comptes & dans les Cours des Aydes.

Quelques-uns ſont appellez Grands Bureaux, parce qu'ils ſont compoſez d'un plus grand nombre d'Officiers, que ceux qu'on nomme petits; mais ils ont les uns & les autres les mêmes fonctions & la même autorité.

Il y a dans chaque Généralité un Intendant envoyé par le Roy, pour y prendre connoiſſance des affaires de Juſtice, de Finances & autres, qui concernent le bien de Sa Majeſté & du Public, dans tous les lieux de l'Intendance où il eſt départi. Néanmoins les Généralitez de Toulouſe & de Montpellier ſont ſous un même, qui eſt celui de Languedoc. Outre un Intendant dans chaque Généralité, il y en a ſix autres diſtribuez dans la Flandre, le Hainaut, l'Alſace, le pays Meſſin, la Franche-Comté & le Rouſſillon. Les Commiſſaires du Roy ou Intendans, ont commencé à être départis dans les Provinces l'an 1635.

De plus, il y a dans chaque Généralité deux Receveurs Généraux des Finances, qui ſont alternativement l'exercice d'une année, pour recevoir des mains du Receveur des Tailles les deniers Royaux qui lui ont été remis par les Collecteurs des Paroiſſes, & pour les porter au Tréſor Royal.

Chaque Généralité eſt formée de pluſieurs Elections; ces Tribunaux Subalternes ont pris leur nom du choix qu'en 1356. chaque Diocéſe fit des perſonnes pour percevoir les droits impoſez pour la rançon du Roy Jean, & pour ſecourir l'Etat dans le péril où il étoit pendant la priſon de ce Prince. Charles VII. les établit en titre d'Office & de Tribunaux. Elles connoiſſent des tailles, taillons, ſubſides, fermes & autres impôts. Elle eſt compoſée d'un Préſident, d'un Lieutenant, d'un Aſſeſſeur & de vingt Conſeillers. Il y a ſous chaque Généralité un certain nombre d'Elections, qui toutes en général ont 39045 Paroiſſes & 3713563 Feux.

La Généralité de PARIS comprend les vingt-deux Elections ſuivantes, ſçavoir,

	Paroiſſes.	*Feux.*
Paris	489	214350
Beauvais	161	19071
Compiégne	58	5959
Senlis	78	8179
Meaux	140	14037
Rozoy	61	4218
Coulomiers	34	3573
Provins	59	4158
Montereau	54	4837
Nogent ſur-Seine	45	4225
Sens	99	9931
Joigny	92	11444
Saint-Florentin	59	4320
Tonnerre	129	12565
Nemours	118	11225
Melun	103	9838
Eſtampes	47	3854
Mantes	94	8566
Montfort-l'Amaury	59	5328
Dreux	72	6223
Pontoiſe	63	5353
Vezelay	55	5081
Total	1950	387335

La Généralité de SOISSONS comprend ſept Elections.

	Paroiſſes.	*Feux.*
Soiſſons	229	17049
Laon	334	26220
Noyon	135	12045
Creſpy	99	7851
Clermont	103	8373
Guiſe	100	10614
Château-Thierry	119	10435
Total	1119	102587

La Généralité d'AMIENS comprend ſix Elections & l'Artois.

	Paroiſſes.	*Feux.*
Amiens	304	35099
Abbeville	186	12758
Doulens	231	17006
Peronne	213	17276
Mondidier	213	20765
Saint-Quentin	81	6876
La Gouvernance d'Arras	727	43726
Total	1965	153506

La Généralité de CHALONS & de SEDAN comprend quatorze Elections.

	Paroiſſes.	*Feux.*
Châlons	177	14512
Rhetel	213	14690
Sainte-Manehould	120	9642
Vitry-le-François	159	12916
Joinville	101	8219
Chaumont	133	7942
Vaucouleurs	20	1240

	Paroiſſes.	*Feux.*
Langres	508	19402
Bar-ſur-Aube	184	13031
Troyes	248	21789
Epernay	86	8957
Sezanne	73	5131
Reims	366	34604
Sedan	54	5168
Total	2102	177153

La Généralité d'Orleans comprend douze Elections.

	Paroiſſes.	*Feux.*
Orleans	123	16998
Pithiviers	83	6501
[illegible]igency	49	7186
[illegible]targis	85	10593
[illegible]n	74	12896
Clamecy	66	7468
Blois	74	12030
Romorantin	76	10158
Dourdan	65	5734
Chartres	219	21892
Châteaudun	150	16144
Vendôme	89	9363
Total	1153	137604

La Généralité de Tours comprend quinze Elections.

	Paroiſſes.	*Feux.*
Tours	90	22164
Amboiſe	47	7148
Loches	64	8432
Loudun	47	4705
Richelieu	76	8499
Angers	215	48654
Montreuil-Bellay	56	2256
Saumur	85	14071
Château-Gontier	69	11825
Beaugé	80	12707
La Fléche	102	19655
Le Mans	344	48100
Mayenne	67	14161
Laval	65	16376
Château-du-Loir	83	13932
Total	1500	250804

La Généralité de Bourges comprend ſept Elections.

	Paroiſſes.	*Feux.*
Bourges	181	16681
Iſſoudun	109	10178
Châteauroux	87	10559
Le Blanc	98	12873
La Châtre	83	6567
Saint-Amand	97	6044
La Charité-ſur-Loire	70	5889
Total	723	68785

La Généralité de Moulins comprend ſept Elections.

	Paroiſſes.	*Feux.*
Moulins	222	16214
Gannat	194	13740
Montluçon	130	7703
Nevers	240	14317
Château-Chinon	42	1593
Gueret	305	19270
Combrailles	85	5853
Total	1218	80700

La Généralité de Lion comprend cinq Elections.

	Paroiſſes.	*Feux.*
Lion	140	21895
S. Eſtienne	122	18620
Montbriſon	203	18513
Roanne	141	15800
Villefranche	133	15933
Total	739	90759

La Généralité de Grenoble comprend ſix Elections.

	Paroiſſes.	*Feux.*
Grenoble	235	1109
Vienne	194	1165
Romans	103	755
Valence	80	616
Gap	141	732
Montelimart	237	615
Total	991	4982

La Généralité de Riom comprend ſix Elections.

	Paroiſſes.	*Feux.*
Riom	137	17398
Clermont	251	43231
Iſſoire	159	20399
Brioude	136	15605
S. Flour	184	23839
Aurillac	94	15648
Total	941	138135

La Généralité de Poitiers comprend neuf Elections.

	Paroiſſes.	*Feux.*
Poitiers	238	41765
S. Maixant	61	9978
Nyort	125	14930
Fontenay	162	24412
Les Sables d'Ollonnes	96	17815
Mauleon	75	11367
Thouars	106	17537
Châtellerault	55	8321
Confolans	70	13878
Total	1008	160022

La Généralité de la Rochelle comprend cinq Elections.

	Paroiſſes.	*Feux.*
La Rochelle	87	16415
Saintes	300	41098
S. Jean-d'Angely	164	16975
Marennes	30	10079
Cognac	139	16794
L'Iſle de Ré	8	3050
Total	728	104412

La Généralité de LIMOGES comprend cinq Elections.

	Paroiſſes.	Feux.
Limoges	280	38742
Tulles	168	18168
Brives	93	16973
Bourganeuf	97	3626
Angoulême	269	36787
Total	907	114196

La Généralité de BORDEAUX comprend cinq Elections

	Paroiſſes.	Feux.
Bordeaux	461	77097
Périgueux	393	66507
Sarlat	237	31655
Agen	546	45943
Condom	436	37560
Total	2073	259762

La Généralité de MONTAUBAN comprend cinq Elections.

	Paroiſſes.	Feux.
Montauban	83	1301
Cahors	206	1313
Figeac	134	1097
Villefranche	214	1197
Rodez	210	1057
Total	847	6075

La Généralité de ROUEN comprend quatorze Elections.

	Paroiſſes.	Feux.
Roüen	194	13890
Arques	222	17082
Eu	81	6114
Neufchâtel	112	941[illegible]
Lions	61	5439
Gifors	86	7671
Chaumont & Magny	89	7112
Andely	116	9072
Evreux	177	11508
Pont-de-l'Arche	77	9697
Pont-l'Evêque	133	8708
Pontaudemer	157	19232
Caudebec	185	17793
Montivilliers	155	16474
Total	1845	150508

La Généralité de CAEN comprend neuf Elections.

	Paroiſſes.	Feux.
Caën	235	20311
Bayeux	185	17896
Saint-Lo	100	14252
Carentan	93	10006
Valognes	174	21989
Coutances	135	22615
Avranches	99	10943
Vire	124	23349
Mortain	583	14974
Total	1728	155335

La Généralité d'ALENÇON comprend neuf Elections.

	Paroiſſes.	Feux.
Alençon	121	16238
Bernay	130	9555
Lizieux	146	17301
Conches	162	15970
Verneuil	137	13808
Domfront	43	10797
Falaize	233	19025
Argentan	150	13906
Mortagne	148	15577
Total	1270	132177

La Généralité d'AUCH comprend quatorze Elections & Recettes.

	Paroiſſes.	Feux.
Bayonne & le Pays de Labour	31	9420
Les Lannes	172	35952
Pays de Marſan	22	4119
Pays de Gabardan	15	675
Le Comté de Bigorre	174	10662
Comenges	342	907
Lomagne	165	814
Riviere-Verdun	134	860
Armagnac	322	1019
Aſtarac	218	1534
Le Nébouzan	58	1440
Les Quatre-Vallées	93	1860
Province de Beern	376	9105
Baſſe Navarre	102	2000
Total	2225	80567

La Généralité de BRETAGNE ou de RENNES eſt compoſée des Diocèſes ou Recettes de

	Paroiſſes.	Feux.
Rennes	223	4080
Nantes	221	56802
Vannes	189	45011
Saint-Malo	264	43164
S. Pol-de-Leon	108	18851
Saint-Brieu	138	35981
Dol	70	8241
Tréguier	130	35193
Quimper	204	40241
Total	1447	287564

La Généralité d'AIX comprend les Vigueries ſuivantes.

	Paroiſſes.	Feux.
Aix	89	601
Taraſcon	29	246
Forcalquier	55	183
Siſteron	63	144
Graſſe	34	209
Yers	12	151
Draguignan	56	381
Toulon	7	123
Digne	53	127
Saint-Paul	16	63
Moûtier	27	114
Caſtellanne	34	48
Apt	45	180
Saint-Maximin	18	84
Brignolle	17	111
Barjoux	26	87
Guillaume	21	25
Annot	7	15
Colmars	4	30
Seyne	22	47
Lorgues	2	28
Aups	2	16

	Paroiſſes.	Feux.
Barreme	6	14
Terres Adjacentes	11	284
Total	650	3311

La Généralité de TOULOUSE comprend les Diocéſes ou Recettes de

	Paroiſſes.	Feux.
Toulouſe	205	26270
Lavaur	87	10216
Rieux	60	7185
Comenges	11	975
Montauban	41	7260
S. Papoul	44	4774
Carcaſſonne	106	8712
Alet	102	7213
Limoux	54	3590
Mirepoix	146	11655
Alby	197	20135
Caſtres	77	13059
Total	1130	121164

La Généralité de MONTPELLIER comprend les Diocéſes ou Recettes de

	Paroiſſes.	Feux.
S. Pons	39	5585
Narbonne	131	11207
Beſiers	103	13763
Agde	19	6510
Lodève	50	4961
Montpellier	106	16616
Nîmes	91	16160
Alais	95	15374
Uzés	219	20753
Viviers	205	23815
Haut Vivarez	110	16729
Le Puy	196	19974
Mende	208	20979
Total	1582	152535

L'Intendance de ROUSSILLON & de CERDAIGNE comprend le

	Paroiſſes.	Feux.
Rouſſillon & Valſpir	108	10437
Conflant & Capſir	72	2991
Cerdaigne Françoiſe	29	788
Pays de Foix	106	15980
Pays de Donnezan	2	193
Total	317	30389

La Généralité de BOURGOGNE ou DIJON eſt compoſée des Recettes particuliéres qui forment les Bailliages de

	Paroiſſes.	Feux.
Dijon	211	13809
Nuits	75	2985
Beaune	132	5811
Chalon	156	8757
Semur en Brionnois	66	4851
Semur en Auxois	215	8748
Auſſonne	85	5633
Autun	80	5648
Montcenis	50	2392
Bourbon-Lancy	19	1123
Arnay-le-Duc	110	3661
Avalon	117	8608
Noyers	31	1748
Châtillon	164	6522
Reſſort de S. Laurent	114	8184
Auxerre	43	6674
Charolles	84	4948
Mâcon	176	13181
Bar-ſur-Seine	31	2538
La Breſſe	243	11584
Bugey	171	18548
Valromey	23	1767
Pays de Gex	25	2381
Total	2432	150195

La Généralité de la FRANCHE-COMTE' ou de BESANÇON comprend quatorze Bailliages.

	Paroiſſes.	Feux.
Beſançon	100	6385
Dole	177	8084
Gray	181	9494
Veſoul	460	17499
Quingey	39	1407
Salins	95	3355
Arbois	21	1814
Poligny	103	4895
Lons-le-Saunier	97	5886
Orgelet	192	4756
S. Claude	90	6717
Pontarlier	69	5419
Baume	223	6029
Ornans	89	3948
Total	1936	85677

L'Intendance de METZ comprend le

	Paroiſſes.	Feux.
Pays Meſſin	70	8148
Les Evêchez de METZ	351	11907
——— Toul	58	3996
——— Verdun	146	7657
Le Duché de Carignan-France	69	3325
Total	694	35123

	Paroiſſes.	Feux.
L'Intendance d'ALSACE	1017	61785

	Paroiſſes.	Feux.
L'Intendance du HAINAUT & de MAUBEUGE	231	17407

L'Intendance de FLANDRE comprend la Flandre Vallonne, qui a les Subdelegations de

	Paroiſſes.	Feux.
Lille	159	34142
Douay	42	5845
Cambray	101	7144
Bouchain	61	3185
S. Amand	12	1612
Et la Flandre Flamingante celles de		
Caſſel	15	7010
Hazebrouck	1	961
Merville	4	809
Bailleul	15	2800
Bergues S. Winox	30	4048
Dunkerque	9	1124
Bourbourg	12	1375
Total	466	71452

ETAT

ETAT DES BUREAUX

DES AYDES, GRANDES ENTRÉES, FORMULES, Marque des Fers, Jauge & Courtage, Droits de Riviere, Domaines de Flandres, & Domaines d'Occident.

BUREAUX DES AYDES, GRANDES Entrées, & Formules ou Papier Timbré.

GENERALITE' D'ALENÇON.

ALENÇON, Argentan, Bernay, Conches, Domfront, Falaize, Lizieux, Mortagne, Vernetüil.

GENERALITE' D'AMIENS.

Amiens, Abbeville, Doulens, Montdidier, Peronne, Saint Quentin, Calais, Montreüil, Boulogne.

GENERALITE' DE BOURGES.

Bourges, Châteauroux, Gien, Iſſoudun, Leblanc, La Charitté-ſur-Loire, La Chaſtre, Saint Amand en Berry.

GENERALITE' DE CAEN.

Avranches, Bayeux, Caën, Carentan, Coutance, Mortain, Saint Lo, Valognes, Vire.

GENERALITE' DE CHAALONS.

Bar-ſur-Aube, Bar-ſur-Seine, Chaalons, Chaumont, Epernay, Joinville, Langres, Reims, Rethel, Sainte Menehoult, Sezanne, Troyes, Vitry.

GENERALITE' DE LA ROCHELLE.

Angouleſme, Bourganeuf, Cognac, La Rochelle, Limoges, Saint Jean d'Angely, Xaintes.

GENERALITE' DE LYON.

Lyon, Montbriſon, Roanne, Saint Eſtienne en Foreſt, Villefranche.

GENERALITE' DE MOULINS.

Moulins, Nevers, Gien, Gannat, Montluçon, Châteauchinon, Gueret & Evaux.

GENERALITE' D'ORLEANS.

Blois, Chartres, Châteaudun, Clamecy, Etampes & Dourdan, Gien, Montargis, Orleans, Pithiviers, Romorantin.

GENERALITE' DE PARIS.

Beauvais, Beaumont, Compiegne, Coulommiers, Dreux, Etampes, Joigny, Mantes, Meaux, Melun, Montfort Lamaulry, Montereau, Nemours, Nogent, Pontoiſe, Provins, Auxerre, Senlis, Sens, Tonnerre.

GENERALITE' DE POITIERS.

Châtellerault, Fontenay-le-Comte, Mauleon, Niort, Poitiers, Sables d'Olonne, Saint Maixant, Thouars.

GENERALITE' DE ROUEN.

Andely, Arques ou Dieppe, Caudebec, Eu, Evreux, Giſors, Lyons, Banlieuë & ſix Sergenteries de Roüen, Montivilliers, Neufchâtel, Pont-de-l'Arche, Pontoiſe, Ponteaudemer, Pont-l'Evêque.

BUREAUX *dépendans de la Ville de* ROUEN.

Subvention, Jauge & Courtage, Vicomté, Droits ſur le Poiſſon, Octrois & Eau-de-Vie, & Pont de Roüen, Gros & Pied-Fourché, Quatriéme, Formule de la Ville & ſix Sergenteries, Honfleur.

GENERALITE' DE SOISSONS.

Châteauthiery, Clermont, Creſpy, Guiſe, Laon, Noyon, Soiſſons.

GENERALITE' DE TOURS.

Amboiſe, Angers, Baugé, Châteaugontier, Chinon, Loudun, Richelieu.

NOTA. *Il n'y a qu'un Bureau pour ces trois dernieres Elections, qui eſt à Loudun*

Châteauduloir, Laval, La Fleſche, Le Mans, Loches, Mayenne, Saumur & Montreüil-Belay.

NOTA. *Il n'y a qu'un Bureau pour ces deux dernieres Elections, qui eſt à Saumur.*

Tours.

BUREAUX DES ENTRE'ES DE PARIS.

Hôtel Bretonvilliers, Saint Paul, Tournelle, Saint Victor, Saint Marcel, l'Ourſine, Saint Jacques, Saint Michel, les Carmes, Saint Germain, la Conference, le Roulle, Chaillot, la Ville-l'Evêque, Montmartre, Sainte Anne, Saint Denys, Saint Martin, le Temple, la Croix-Faubin, Picpus, Ramboüillet, la Rapée, Bureau general, Marché de Paris, Marché de Sceaux, Saint Nicolas, la Courtille, la Pologne.

BUREAUX DES DROITS DE RIVIERE.

Saint Leu Taverny, Auxerre & Vezelay, Joigny, Villeneuve-le-Roi, Sens, Pont-ſur-Yonne, Montereau-faut-Yonne, Moret, Melun, Saint Mamert, Corbeil, Ablon, Villeneuve-Saint-Georges, Choiſy, Port à Langlois, Soiſſons, Jaugy, Chaulny, Noyon, Charenton, Nemours, Chailly, Montargis, Compiegne, Etampes, Mantes, Meulan, Maintenon, Poiſſy, Conflans Sainte Honorine, Beaumont-ſur-Oiſe, Pontoiſe, Meaux, Lagny, Beauvais, la Chapelle-ſous-Gerbrois, Ablis, Leves.

BUREAUX DES DROITS DE JAUGE & Courtage.

DEPARTEMENT DE LANGRES.

Bourbonne, Chaumont, Faybillot, Langres, Muſſy.

DEPARTEMENT DE LYON.

Lyon, Roanne, Saint Julien.

DEPARTEMENT DE LA ROCHELLE.

Charente, la Rochelle, Marans, Marennes, Sables-d'Olonne.

DEPARTEMENT D'ANGERS.

Angers, Ingrande, Saumur.

DEPARTEMENT DE LAVAL.

Craon, Ernée, Laval.

DEPARTEMENT DE CAEN.

Avranches Caën, Cherbourg, Grandville, Pontorson, Saint Hilaire du Harcourt.

BUREAUX DES DROITS DE LA MARQUE DES FERS.

Dijon, Nevers, Poitiers, Sedan, Amiens, Dieppe, Grenoble, le Havre, Honfleur, Lyon, Montpellier, Roüen, Saint Vallery, Caën.

BUREAUX DES DOMAINES DE FLANDRES ET HAINAULT.

Lille, Bailleul, Bergues, Blavinghem, Bourbourg, Caſſel, Dunkerque, Eskelbec, Hasbrouck, Honſcotte, Merville, Pecquincourt, Steinford, Waten, Aveſne, Barlemont, Barbançon, Bavay, Bouchain, Buſſigny, Condé, Hauſſy, Landrecy, le Quesnoy, Maubeuge, Solre-le-Château, Trelon, Valenciennes.

BUREAUX DU DOMAINE D'OCCIDENT.

Arles, Aubagne, Cannes, Cette, Frejus, Marſeille, Septemes, Toullon, Calais, Ingrande, Bordeaux, Bayonne, la Rochelle, Dunkerque, Nantes, Breſt, Morlais, Saint Malo, Dieppe, le Havre, Honfleur, Roüen, Moutigné, Paimbeuf.

BUREAUX DES FORMULES. en Papier Timbré.

VILLE DE PARIS.

Hôtel de Bretonvilliers, Fauxbourg Saint Germain, le Palais, Place Maubert, Pont Notre-Dame, Croix des Petits-Champs, Pointe Saint Euſtache.

ELECTION DE PARIS.

Argenteüil, Villeneuve-Saint-Georges, Arpajon, Chevreuſe, Corbeil, Charenton, Goneſſe, Lagny, Maulle, Meudon, Montmorency, Saint Denys en France, Saint Germain en Laye, Villejuif.

NOTA. *Qu'il y a des Bureaux pour la Diſtribution de la Formule, dans toutes les Elections où les Aydes ont cours, & dont l'Etat eſt ci-devant, & que les Droits des grandes Gabelles n'ont cours que dans les Generalités de Roüen, Caën & Alençon.*

ETAT des quantités de Sels qui ſe diſtribuënt, Année commune, dans les Greniers à Sel des Gabelles de France.

DEPARTEMENT D'ALENÇON.

Alençon, quatre-vingt-ſix Muids.
Argentan, quarante Muids.
Beleſme, quarante-deux Muids.
Brezeolles, vingt Muids.
Carrouges, dix-ſept Muids.
Falaize, cinquante-deux Muids.
Freſnay, dix-huit Muids.
Laigle, vingt-ſix Muids.
Mamers, vingt-deux Muids.
Mortagne, quarante-quatre Muids.
Regmallard, dix-huit Muids.
Secz, quatorze Muids.
Vernetüil, quarante Muids.
Yexmes, ſoixante-cinq Muids.

DEPARTEMENT D'AMIENS.

Albert. . . . . .
Amiens, quatre-vingt-cinq Muids.
Abbeville, douze Muids.
Aumalle, treize Muids.
Bourg d'Ault, ſix Septiers.
Bretcüil. . . . . .
Corbie, un Muid.
Doulens, trois Muids.
Granvilliers, quatre-vingt-huit Muids.
Nampont-Saint-Martin. . . . . .
Saint Vallery & Seigneville, un Muid.

DEPARTEMENT D'ANGERS.

Angers, vingt-un Muids.
Beaugé, treize Muids.
Beaufort, treize Muids.
Candé, cinq Septiers.
Chollet, huit Septiers.
Ingrande, neuf Septiers.
La Fleche, trente Muids.
Saint Florent, cinq Septiers.
Briſſac, ou Saint Remy, un Muid ſix Septiers.
Saumur, vingt-quatre Muids.

DEPARTEMENT DE BOURGES.

Argenton, trois Muids.
Bourges, ſoixante-quatre Muids.
Buzançois, vingt-trois Muids.
Dun-le-Roy, quatorze Muids.
Iſſoudun, vingt-cinq Muids.
La Chaſtre, ſix Muids.
Saint Amand, quatre Muids.
Selles, quarante-cinq Muids.
Sancerre, quarante Muids.
Vierzon, cinquante Muids.
Villequier, dix-ſept Muids.

DEPARTEMENT DE CAEN.

Bayeux, vingt-quatre Muids.
Caën, ſoixante-quinze Muids.

DEPARTEMENT DE CHAALONS.

Chaalons, ſoixante-dix Muids.
Châteauportien, quatorze Muids.
Epernay, ſoixante-quinze Muids.
Joinville, dix Muids.
Reims, cent dix Muids.
Saint Dizier, ſept Muids.
Sainte Menehoult, dix Muids.
Sezanne, quarante-quatre Muids.
Vitry, vingt-huit Muids.

DEPARTEMENT DE DIJON.

Arnay-le-Duc, dix-huit Muids.
Avalon, vingt-neuf Muids.
Autun, trente-ſix Muids.
Auxerre, quatre-vingt-cinq Muids.
Auxonne, douze Muids.

Beaune, quarante-deux Muids.
Bellegarde, dix-neuf Muids.
Bourbon-Lancy, treize Muids.
Chagny, treize Muids.
Chalons, ſoixante-douze Muids.
Charolles, ſept Muids.
Châtillon, vingt-quatre Muids.
Dijon, cinquante-cinq Muids.
Iſſurtille, douze Muids.
Loüans, dix-neuf Muids.
Marcigny, huit Muids.
Mirebeau, neuf Muids.
Montbart, vingt-deux Muids.
Moncenis, dix Muids.
Mont Saint Vincent, ſix Muids.
Noyers, dix Muids.
Nuits, vingt Muids.
Paray, douze Muids.
Poüilly, dix-huit Muids.
Saint Jean de Loſne, huit Muids.
Saux-le-Duc, quatorze Muids.
Saulieu, ſeize Muids.
Seignelay, vingt-quatre Muids.
Semur en Auxois, trente-deux Muids.
Semur en Brionnois, un Muid.
Toulon, huit Muids.
Vitteaux, quatorze Muids.

DEPARTEMENT DE LANGRES.

Arcis-ſur-Aube, vingt-huit Muids.
Arc en Barrois, ſept Muids.
Bar-ſur-Aube, trente-quatre Muids.
Bar-ſur-Seine, trente-ſix Muids.
Chaumont, quinze Muids.
Langres, dix-ſept Muids.
Mont-Saugeon, neuf Muids.
Montmorency, trente-ſix Muids.
Muſſy-l'Evêque, vingt-cinq Muids.
Nogent-ſur-Seine, quarante-trois Muids.
Troyes, ſoixante-ſix Muids.
Villemort, vingt-deux Muids.
Villacerf, quatorze Muids.

DEPARTEMENT DE LAVAL.

Châteaugontier, huit Muids.
Craon, dix Septiers.
Ernée, ſix Septiers.
Laſſay, un Muid ſix Septiers.
La Gravelle, deux Muids.
Laval, quinze Muids.
Mayenne, dix Muids.
Poüancé, dix Septiers.
Sablé, ſept Muids.

DEPARTEMENT DU MANS.

Ballon, dix-ſept Muids.
Bonneſtable, vingt-un Muids.
Bouloir, neuf Muids.
Conneré, cinq Muids.
Château-du-Loir, trente-cinq Muids.
La Ferté-Bernard, trente-un Muids.
Le Lude, quarante-cinq Muids.
Le Mans, quatre-vingt-quinze Muids.
Loüé, vingt-deux Muids.
Malicorne, dix-ſept Muids.
Montmirail, vingt-trois Muids.
Nogent le Rotrou, vingt-cinq Muids.
Sillé, vingt-neuf Muids.

DEPARTEMENT DE MOULINS.

Moulins, ſoixante-trois Muids.
Cencoins, neuf Muids.
Châteauchinon, vingt Muids.
Dezize, vingt-deux Muids.
Gannat, deux Muids.
Luzy, onze Muids.
Montluçon, ſept Muids.
Moulins en Gilbert, quinze Muids.
Nevers, quarante-cinq Muids.
Saint Sauge, vingt-cinq Muids.
Saint Pierre-le-Moutier, neuf Muids.
Vichy, huit Muids.

DEPARTEMENT D'ORLEANS.

Beaugency, trente-huit Muids.
Blois, cinquante-ſix Muids.
Bois-commun, trente-deux Muids.
Bonneval, dix-huit Muids.
Bonny, treize Muids.
Brou, vingt-un Muids.
Chartres, cent trente-ſix Muids.
Châteaudun, vingt-deux Muids.
Chiverny, vingt-cinq Muids.
Clamecy, cinquante-un Muids.
Coſne, vingt-neuf Muids.
Gien, cinquante-un Muids.
La Charité, vingt-ſept Muids.
Mer, trente-ſix Muids.
Montargis, ſoixante-treize Muids.
Orleans, cent cinquante-huit Muids.
Pithiviers, trente-huit Muids.
Romorantin, trente-huit Muids.
Saint Fargeau, trente-quatre Muids.
Sully, quarante-huit Muids.
Yenville, ſoixante Muids.
Herbault . . . . .

DEPARTEMENT DE PARIS.

Paris, huit cens Muids.
Brie, vingt-trois Muids.
Beauvais, quatre-vingt-deux Muids.
Creil, quarante-trois Muids.
Compiegne, ſoixante-ſeize Muids.
Clermont, cinquante Muids.
Dreux, quatre-vingt-ſept Muids.
Etampes, cent un Muid un Septier.
Fontenay en Brie. . . . . .
Joigny, quarante Muids.
Lagny, cinquante-neuf Muids.
La Rocheguyon, douze Muids.
Melun, quatre-vingt-dix-neuf Muids.
Montreau, ſoixante-deux Muids.
Meaux, cent vingt-trois Muids.
Mantes, cinquante-ſix Muids.
Montfort, ſoixante-ſeize Muids.
Nemours, cinquante-cinq Muids.
Provins, ſoixante-quatre Muids.
Pontoiſe, quatre-vingt-ſeize Muids.
Poiſſy, ſoixante-dix Muids.
Sens, ſoixante-quatorze Muids.
Senlis, cinquante Muids.
Saint Florentin, vingt-cinq Muids.
Tonnerre, quarante Muids.
Verſailles. . . . . .
Vezelay, trente-cinq Muids.

DEPARTEMENT DE ROUEN.

Andely, ſeize Muids.
Bernay, quatre-vingt-dix Muids.
Caudebec, ſoixante-dix-huit Muids.
Conches, quarante-deux Muids.
Daneſtal. . . . . .
Dieppe, huit Muids.
Evreux, quarante-deux Muids.

Eu, & Treport, trois Muids.
Gisors, soixante-huit Muids.
Gournay, quarante-deux Muids.
Fescamp, trois Muids.
Honfleur, six Muids.
Harfleur, un Muid.
Le Havre, six Septiers.
La Bouille, douze Muids.
Livarot. . . . . .
Lizieux, quatre-vingt-dix-sept Muids.
Louviers, cinquante Muids.
Neufbourg. . . . . .
Neufchâtel, soixante-quatre Muids.
Pont-de-l'Arche, quarante Muids.
Ponteaudemer, cinquante-quatre Muids.
Roüen, cent soixante Muids.
Saint Vallery, cinq Septiers.
Vernon, cinquante-deux Muids.

DEPARTEMENT DE SAINT QUENTIN.

Guise, deux Muids.
Montdidier, soixante-dix-sept Muids.
Peronne, treize Muids.
Roye, cinquante-cinq Muids.
Saint Quentin, quatorze Muids.
Vervins, quatre Muids.

DEPARTEMENT DE SOISSONS.

Aubenton, trois Muids.
Châteauthiery, quatre-vingt-huit Muids.
Cormicy, quarante Muids.
Coucy, quarante-deux Muids.
Crespy, vingt-deux Muids.
Fere, vingt Muids.
La Ferté-Milon, trente-huit Muids.
Laon, dix-huit Muids.
Marle, quatre Muids.
Noyon, soixante-quatorze Muids.
Soissons, cinquante-deux Muids.
Vailly, quarante-quatre Muids.

DEPARTEMENT DE TOURS.

Amboise, vingt-neuf Muids.
Bourgueil, dix-huit Muids.
Chinon, cinq Muids.
Langeais, seize Muids.
Loches, cinquante-six Muids.
La Haye, deux Muids six Peptiers.
Montrichard, douze Muids.
Mondoubleau, vingt-six Muids.
Montoire, vingt-quatre Muids.
Neuvy, vingt-neuf Muids.
Preüilly, deux Muids.
Richelieu, deux Muids.
Saint Calais, dix-sept Muids.
Saint Maure, trois Muids.
Tours, cent Muids.
Vendosme, cinquante-un Muids.

ETAT des Greniers à Sels dépendans des Petites Gabelles de France, connuës sous les noms de Gabelles du Lyonnois, Dauphiné, Provence, Languedoc, Roussillon, Roüergue, & Auvergne.

DEPARTEMENT D'AUVERGNE ET ROUERGUE.

CHambre d'Espalion, Nasbinals, Chandes-Aigues, Mur de Barriz, Murat, Talessat, Villefranche, Saint Antonin, Bar, Najac, Sauveterre, Saint Servin, Rodez.

DEPARTEMENT DE GRENOBLE.

La Côte-Saint-André, Morestel, Oste, Pont de Beauvoisin, Moirans, Voiron, Grenoble, Pont-Charra, Bourg d'Oisans, Briançon, Ville-Vieille, Embrun, Gap.

DEPARTEMENT DE LYON.

Lyon, Ance, Neuville, Saint Symphorien, Sainte Colombe, Condrieux, Saint Chamont, Charlieu, la Clayette, Montbrison, Cervieres, Seurs, Saint Estienne, Roanne, Saint Bonnet, Bourgargental, Villefranche, Belle-Isle, Beaujeu, Thisy, Annonay, Tournon, Beauchâtel, Saint Agreve, Mâcon, Cluny, Tournus, Saint Gengoux, Bourg-en-Bresse, Châtillon, Pont de Vaux, Pont de Velle, Montluel, Perouges, Lagnieu, Belay, Nantua, Seissel, Gex, Dépôt de Thiers.

DEPARTEMENT DE MONTPELLIER.

La Voulte, le Teil, Viviers, Saint-Esprit, Bagnols, Villeneuve-d'Avignon, Beaucaire, Nismes, Sommieres, Lunel, Montpellier, Frontignan, Meze, Marsillan, Pezenas, Beziers, Cette, Mende, Marvejols, Langogne, Levigan, Milhau.

DEPARTEMENT DE NARBONNE.

Narbonne, Perpignan, Prades, Saliagouse, Arles, Collioure.

DEPARTEMENT DE PROVENCE.

Antibes, Frejus, Saint Tropez, Yeres, Toulon, Lacieutat, Cassis, Marseille, Martigues, Berre, Tarascon, Apt, Sisteron, *Grenier & Imposition*, Seyne, Avignon Dauphiné, Avignon Comtat, Entrepôt d'Arles, Barcelonnette, Alloz.

DEPARTEMENT DE TOULOUSE.

Chambre d'Alby, Belcaire, Caudiez, Chalabre, Carman, Carcassonne, Castres, Castelnaudary, Gaillac, Limoux, Lavaur, Mirepoix, Puylaurens, Revel, Saint Pons, Thoulouse, Villefranche de l'Auragois.

DEPARTEMENT DE VALENCE.

Pierre-Latte, Grignan, Montelimart, Valence, Saint Valier, Vienne, Saint Sauveur.

ETAT DES BUREAUX DES CINQ GROSSES FERMES de France, & autres Droits y joints.

DIRECTION D'AMIENS.

Abbeville *Bureau du Tabac.* Ambleteuſe, Amiens, Ardes, Aulx, Auxy-le-Château, Barriere de France, Boiſle, Betencourt, Boulogne *Bureau du Tabac.* Calais, *Traites & Domaines d'Occident, Bureau du Tabac.* Cayeux, Corbie, Crotoy, Defures, Dompierre, Doulens, Dourieres, Eſtaples, Forrebus, Guiſnes, Huquelieres, la Recouſſe, ci-devant à Zouaffes. Lecluſe, Lucheux, Licques, Mailly, Montreüil *Bureau du Tabac.* Nampont, Pecquigny, Pontdormy, Samer, Saint Riquier, Saint Vallery *Bureau du Tabac.* Thievres, Trois-cornetz.

DIRECTION D'ANGERS.

Angers *Bureau du Tabac.* Candé, Chantoceaux, Ingrande, *Traites & Domaine d'Occident*, Landemont, la Pointe, Lion d'Angers, les Leards, Pont-de-Cé, Rochefort, Saint Florent, Saumur.

DIRECTION DE BORDEAUX.

Blaye, Bordeaux *Convoy, Comptablie, Courtage, Domaine d'Occident, & Bureau du Tabac.* Bourg, Caſtelnau, Caſtillon, Coutras, Langon, la Teſte de Buch, Libourne, Saint Macaire.

Département d'Auvillars, ci-devant de la Direction de Dax.

Auvillars, Barbaſte, Bourg, Cazals, Condat, Cruciſix, Dome, Flareſſas, Fleurance, la Burquette, Leyrac, Moulinbeſſon, Pommevic, Saint Martin le Redon, Saint Paul de l'Epy, Serignac.

DIRECTION DE BOURGES.

Aigurande, Argenton, Château-Roux, Domerot, Le Blanc, La Châtre, Saint Benoiſt, Saint Gautier.

DIRECTION DE CAEN.

Annelles, Arromanchy, Avranches, Barfleur, Bayeux, Caën *Bureau du Tabac.* Carentan, Coutances, Cartret, Colombelle, Cherbourg *Bureau du Tabac.* Courſeulles, Couternes, Dillette, Dives, Falaize ou Guibray, Grandville *Bureau du Tabac.* Grand-Camp, *dépendant d'Iſſigny.* Iſſigny, la Hogue, la Tournerie, Leſſay, Lion, Montanel, Orſonville, Oyſtrehant, Pontorzon, Pont en Beſſon, Portbail, Quineville, Renneville, Tilleul, Sacey, Sainte Honorine, Saint Hillaire du Hercouet, Salnelles, Saint Auban, Langrune, Saint James, Saint Laurent, Saint Lo, Savigny, Villedieu, Ver.

DIRECTION DE CHALONS.

Attigny, Autryy, Bixeüil, Bonnet, Boureüil, Châlons *Bureau du Tabac.* Château-Portien, Chaumont, Cheminon, Chevillon, Domjeux, Eſpernay. Flurent *Voyez* Saint Fleurent, Givry, Grand, Greux, Joinville, la Neufville à Bayard, la Neufville au Pont, Mareüil, Matougues, Montfaucon, Nettancourt, Oſne, Poiſſons, Pogny, Pont-aux-Vendanges, Reims, *Bureau du Tabac.* Saint Dizier, Saint Fleurent, Saint Joard, Saint Juvin, Sainte Manehoult, Saint Urbain, Sermaize, Tour-ſur-Marne, Triaucourt, Waſſigny, Vaucouleurs, Vienne-la-Ville, Vitry.

DIRECTION DE CHARLEVILLE.

Aubigny, Auvillé, Baricourt, Beaufort, Brieulle-ſur-Bar, Brieulle-ſur-Meuze, Buzancy, Charleville, Château-Regnault, Chemery, Dannevoux, Donchery, Failloüez, Floüing, Geſpunſart, Haptou, Laval-Morancy, Launoy, Leſchelles, le Cheſne, les Mazures, Mainbreſſy, Maranwez, Maubert-Fontaine, Mezieres, Monthermé, Mouzon, Omont, Poix, Remilly, Renuez, Rethel, Rimogne, Rocroy, Rumigny, Saint Jean-au-Bois, Sedan *Bureau du Tabac.* Sommaulte, Semaurte, Signy l'Abbaye, Thin-Lemoutier, Tillay, Torcy, Tourteronc, Vendreſſe, Villefranche, Vonc, Vrigne-aux-Bois, Yone.

DIRECTION DE DAX.

Département d'Armagnac.

Arzac, Aumerac, Barcelonne, Caſtelnau-d'Auzan, Caſtelnau-de-Riviere, Caſteyde, Eauze, Houga, Laberoges, la Baſtide, Lanux, Laſcazares, Malauſanne, Maubourguet, Monget, Mongilem, Nogaro, Projan, Riſſelles, Saint Mont, Saint Pé de Boulogne, Segos, Sos, Vicfez-en-Sac, Vidouze, Viella.

Département de Bayonne, Dépendant de la Direction de Dax.

Ainhoa, Aſcain, Bardos, Bayonne *Traites & Domaine d'Occident.* Bazercles Beobie, Biarits, Bidart & Guethary, Bonnut-la-Cotte, Cames, Eſpelete, Guiſne, Habas, Handaye, Haſparn, Haſtingues, Itſatſou, Jurens, la Battut, la Cadut Lahontan, Lahoſſoa, Mendionde, Oſſages, Peyrehorade, Saint Jean d'Yehard, Saint Jeanide Luz, Saint Pé, Sault de Navaille, Sibourne, Sorde, Tils, Vieux Boucalt, Vrogne, Urt.

Département des Lannes.

Beaulac, Belin, Bouriot, Caze-neuve, Dax, Mont de Marſan, Saint Juſtin, Sore.

Département de Tarbes, Dépendant de la Direction de Dax.

Argelets, Arruns, Aulus, Ax, Bagneres de Luchon, Caſtillon, Fos, Gardetes, Gudames, la Baſtide de Seron, la Marque, Lareins, Lanne, Lourde, Ludenvieille, Lux, Merens, Navarens, Oleron, Oſſun, Prades, Saint Beat *Bureau du Tabac.* Saint Girons *Bureau du Tabac.* Saint Pé de Genieres, Sauveterre, Seix, Senten, Signier, Taraſcon *Bureau du Tabac.* Tarbes, Vic-de-Bigorre, Vic-de-Sos, Vielle, Urton.

DIRECTION DE DIJON.

Auxonne, Beaune, Bellegarde ou Seurre, Bellevezure, Châlons-ſur-Saone *Bureau du Tabac.* Champagné, Châtillon, Chauſſin, Cuzeaux, Digoin, Dijon *Bureau du Tabac.* Fraignot, Fretterans, Iſlurtille, Leſtalet, Longe-Pierre, Loüans, Maxilly, Mirebeau, Pontallier, Reneſve, Saint Jean de Laone, Saint Seyne, Savigny, Selongey, Trichateau, Verdun.

Comté de Bourgogne.

Bezançon, Clairval, Jonvelle, Juſſey, Luxeul, Les Rouſſes, Morteau, Pontarlier, Ronchampt, Saint Claude, Vauvillars, Villers-Seſſel.

DIRECTION DE GRENOBLE.

Département de Graisivaudan, dépendant de la Direction de Grenoble.

Allmont, Anton, Balme, Besses, Bourgdoisans, Chambon, Chaparillan, Chazelet, Cremieux, Entre-deux-Guiers, Entremont, Genas, Grenoble, Heyrieux, La Chapelle du Bar, Moresteil, Oste, Pont-Charra, Pont-Chery, Pont de Beauvoisin, Quirieux, Saint Laurent de Meure, Vaujany, Voirron.

Département des Montagnes.

Breziers, Briançon, Crevoux, Guillestre, La Magdelaine, La Vachette, Les Orres, Les Granges, Molines, Plampinet, Restolas, Rochebrune, Rousset, Savines, Servieres, Tallart, Vars, Ubaye.

DIRECTION DE LANGRES.

Aillianville, Andelot, Audeloncourt, Barges, Biesles, Bologne, Bourg Sainte Marie, Broncourt, Bourbonne, Bourdon, Brechinville, Chaleuraine, Chaumont, Choiseüil, Consigny, Clesmont, Cloinchamp, Coissy-le-hault, Cuzey, Dommarin, Daillercourt, Faybillot, Franois, Fouvent, Frebecourt, Frettes, Freville, Genevriere, Esnouveu Giay-sur-Seine, Langres, Lenizeul, Liffol-le-Petit, Maatz, Maisoncelle, Marac, Menuy, Millieres, Montigny-le-Roy, Montigny-sur-Aube, Montz près Neufchâteau, Mussy, Nogent-le-Roy, Orquevaux, Pargny, Pernot, Perusse, Prey, Ricé le haut, Ricé le bas, Ricé Hautrive, Saint Belin, Saint Maurice, Semilly, Serqueux, Sionne, Tol les Milliers, Troyes *Bureau du Tabac.* Villiers-le-Postel, Varenne, Vaizaigne-la-Fauche.

DIRECTION DE LA ROCHELLE ET CHARENTE.

Aigre, Angoulin, Ars-en-Ré, Briou, Champagné, Chef-Boutonne, Civray, Fontenay, Grip, Jard, la Pommeraye, la Rochelle *Traites, Domaine d'Occident, & Bureau du Tabac.* la Tranche, la Trimoüille, la Ville-Dieu, Limalonges, Luçon, Mallievre, Marans, Marennes, Marœüil, Mortagne-sur-Gironde, Mortagne-sur-Seure, Moulimes, Niort, Nuaillé, Poste de Brault, Poste de Maillé, Portchauveau, Puidrouard, Reaumur, Riberou, Rochefort, Royan, Sables d'Olonne, Saint Amant, Saint Benoist, Saint Gilles-sur-Vic, Saint Laurent de la Prée, Saint Michel, Saint Philbert, Souhize, Surgeres, Taillebourg, Tiffauges, Tonne-Charante, Usson.

DIRECTION DE LAVAL.

Brain, Château-Gontier, Craon, Cillé, Ernée, Laval, la Croisille, la Gravelle, Landivy, Mayenne, Pouancé, Saint Ellier, Saint Michel du Bois.

DIRECTION DE LILLE.

Anord, Armentiers, Avesnes, Bailleul, Barbançon, Bavay, Bereu, Bergues, Bezieux, Bettigny, Boskepe, Bourbourg, Bousbek, Blanc-Misseron, Bouchain, Brie, Bossu sous Valcourt, Broustrat, Chisoing, Comines, Cambray, Castres, Condé, Consolre, Doüay, Drunkart, Dunkerque *Traites & Domaine d'Occident.* Ecluse de Deulemont, Estru, Estaires, Ghivelde, Giverz sous Charlemont, Gogny-Cauchy, Gravelines, Gugnies, Haibes, Halluing, Hermeton, Honscotte, Jeumont, La Belle, Landrecys, Lannoy, Lille, Malplaquet, Marchipont, Mariembourg, Maubeuge, Mortagne, Neuve-Eglise, Oudekerque, Oste-Capel, Philipeville, Pont à Bouvines, Pont de Warneton, Pont de Zudcotte, Pont Rouge, Pont sur Sambre, Poste de Frelinghem, Poste de Houplines, Poste de la Marliere, Poste de Vatrelot, Poste de Leers, Poste de Blandin, Poste de Templeuve, Poste de Bachy, Poste d'Autemont, Poste du Village de Zudcotte, Poste de Lacdorne, Poste de Vestoutre, Poste de Dranoutre, Poste du Pont d'Oukesque, Quesnoy, Roubaix, Rouge-Maison, Rumigies, St. Amant, Solre-Château, Stinfort, Terlon, Turcoing, Valenciennes, Vieux Rengt, Vireux-Wallerand, Waten, Wervik, Winezelles.

DIRECTION DE LION.

Audance, Bas en Basset, Beauchâtel, Bellay, Bourg, Bourg-Argental, Chambon, Champagné, Champagné, Chaselles en Forests, Châtillon, Châteaubourg, Chevignac, Colligny, Collonges, Cormos, Domfeure, Dortan, Eschallon, Feurs, Gex, Lagnieu, les Girards, Lion *Bureau du Tabac.* Loyettes, Maclas, Mâcon en Bresse, Marlhes, Moingt, Montluel, Nantua, Noiretable, Perrault, Ponsin, Pontemperat, Roanne, Saint Bonnet, Saint Chamont, Saint Fereol, Saint Julien, Saint Just en Chevalet, Saint Just-lés-Velay, Saint Pierre de Bœuf, Saint Rambert, Seissel, Serrieres, Serrieres, Sillon, Simandres, Thoirette, Tréfort, Verjon, Versoy, Virieu.

DIRECTION DE MARSEILLE.

Allauch, Alloze, Antibes, Arles, Aubagne, Avignon, Auvarre, Barcelonnette, la Begude de Goult, Bellafaire, Bezaudun, Bormes, Bougdonnieres, Cannes, Carros, Cassis, Château-Regnard, Colmart, Coursegoulles, Guibris, Daluis, Entrevaux, Fours, Fæjus, Gars, Greaullieres, Gordes, Guillaumetz, La Breoule, La Cieutat, La Croix, La Gavotte, Lambesc, Lanary, La Penne en Chanan, L'Arche, La Rochette, La Seine, Le Broc, Le Poet, Le Puget de Rostang, Lourmarin, Malmort, Marseille *Bureaux du Poids & Casse, & du Domaine d'Occident.* Mas, Martigues, Meolans, Merindol, Mison, Mondragon *Bureau du Tabac.* Nouës, Noyers, Orgon, Ribiers, Saint Jeanet, Saint Laurent, Saint Paul, Saint Pierre, Saint Tropez, Salagriffon, Senary, Senas, Septemes, Seyne, Sisteron, Toulon *Bureau du Tabac.* Yeres.

DIRECTION DE MONTPELLIER.

Département des Plages.

Agde, Cette *Traites & Domaine d'Occident.* Frontignan, Marsillan, Meze, Pontjuvenal.

Département du Rhosne.

Aiguemorte, Aramont, Baix, Beaucaire, Bourg Saint Andeol, Fourques *Traites, & deux pour cent d'Arles.* Lardoise, La Voulte, le Pouslin, Le Teil, Roquemaure, Saint Gilles, Saint Esprit, Saint Estienne de Sors, Silvereal, Valabregue, Villeneuve d'Avignon, Viviers.

DIRECTION DE MOULINS.

Arfeüille, Bellenave, Coulombier, Combronde, Esbreüil, Ferriere, Gannat, Goujon, Huriel, La Palice, Le Donjon, les Guillaumetz, Marcillac, Montequette, Mont-Luçon, Neüilly le Real, Puy-Guillaume, Saint Martin des Treaux, Saint Pourçain, Vichy.

DIRECTION DE NANTES.

Bourgneuf, Croisic ou Guerande, Mesquier, Nantes *Traites & Domaine d'Occident.* Paimbeuf, Pellerin, Pouliguen, Saint Nazaire.

Département de Montaigu, dépendant de la Direction de Nantes.

Beruvoir, Châteauneuf, Falleron, Gesté, la Brussiere, la Garnache, l'Ebergement, Montaigu, Monti-

gné, Morvaux, Remoüillé, Roche-Serviere, Tillers, Torfou.

DIRECTION DE NARBONNE.

Département du Languedoc, dépendant de la Direction de Narbonne.

Caudiez, Cucugnac, Fitou, La Nouvelle, La Tour, Laucate, Montfort, Narbonne, Narbonne-ſur-Mer, Rodome, Roquefort, Saint Jean de Barou, Saint Paul, Sijean, Sourniac, Tucha, Vendres.

Département de Rouſſillon.

Arles, Canet, Carols, Ceret, Collioure, Le Boulou, Mont-Loüis, Olette, Prax de Moüilou, Perpignan, Puyvaladous, Saint Laurent de Salanque, Saint Laurent de Cerda, Saliagouſe, Ville-Longue, Vinca.

DIRECTION DE PARIS.

Bureau general de la Doüanne, Bureau du Poiſſon, Bureau du Papier, Bureau de la Halle aux Toilles, Bureau du Tabac.

DIRECTION DE RENNES.

Département de Breſt.

Andierne, Benaudet, Breſt *Traites & Domaine d'Occident.* Camaret, Concarneau, Daoulas, Douarnenez, le Faou, Landerneau, la Foreſt, Penmarch, Pont-l'Abbé, Port-Launay, Quimper.

Département de Saint Malo.

Binic, Brehat, Cancalle, Dahoüet, Guildeau, Herqui, le Leguet ou Saint Brieu, Painpol, Portaladuc, Portrieux, Saint Malo *Traites & Domaine d'Occident.*

Département de Morlaix.

Conquet, la Ber-Argenton, la Berilduc, Lannion, Morlaix, Perroz, Plougarneau, Ponhieux, Pontuſval, Quernic, Roſcof, Saint Paul, Toulenhery, Treguier.

Département de Port-Loüis.

Auray, Hennebon, la Roche-Bernard, Muſillac, Penerf, Ponſcorf, Pont-d'Avalne, Port-Loüis, Quiberon, Quimperlé, Rhedon, Saint Cado, Vannes, Veilleroche.

DIRECTION DE ROUEN.

Dieppe *Traites, Domaine d'Occident, Bureau du Poiſſon, & Bureau du Tabac.* Eu & Treport, Feſcamp, Havre *Traites & Domaine d'Occident, Bureau du Tabac.* Harfleur, Honfleur *Traites & Domaine d'Occident, Bureau du Tabac.* Ponteaudemer, Quillebeuf, Roüen *Traites, Domaine d'Occident, Bureau du Poiſſon, & Bureau du Tabac.* Caudebec, Saint Vallery en Caux, *Bureau du Poiſſon.* Touques.

DIRECTION DE SAINT QUENTIN.

Albert, Bapaume, Bohains, Brancourt, Braye, Fins, Guiſe, Ham, Heriſon, la Capelle, le Caſteau, le Caſtelet, le Plomion, Miraumont, Nouvion, Peronne, Riblemont, Saint Criſt, Saint Quentin *Bureau du Tabac.* Vervins.

DIRECTION DE SOISSONS.

Aubenton, Berry-au-Bac, Brunhamel, Chauny, Cormicy, Craonne, Crecy-ſur-Serre, Laon, la Fere, Marle, Montcornet, Noyon, Pontavaire, Regniouvez, Rozoy, Saint Michel, Signy-le-petit.

DIRECTION DE VALENCE.

Département des Baronnies.

Aygalaye, Aubres, Aurel, Baumes, Chamaret, Château-neuf, Condourcet, Dieu-le-Fit, Eourres, Eſpluche, Lacharce, La Chaup, La Motte, Le Buis, Lens, Le Peage de la Roche, Le Pegue, Le Reveſt du Bion, Merindol, Mirabel, Molans, Montbrun, Montforc, Nions, Plaiſians, Pontillart, Poet-Laval, Raillanette, Remuzat, Rochegude, Rozans, Sahune, Saint Maurice, Saint Paul, Saint Reſtituy, Sederon, Suze, Taulignan, Tullette, Vallaurye, Venterol, Vinſobres.

Département du Rhoſne.

Allant, Anconne, Charmes, Creſt, Cruas, Donzerre, La Roche, Loriol, Montlimart, Pierre-Latte, Port de Valence, Port de Vienne, Romans, Saint Alban, Saint Saphorin, Saint Vallier, Serves, Soyons, Thein, Valence, Vienne.

VILLES, OU IL Y A SEULEMENT des Bureaux pour le Tabac.

Aix, Bar-le-Duc, Clermont, Compiegne, Le Mans, Marſeille, Metz, Montauban, Orleans, Thionville, Toulouſe, Toul, Tours.

TABLE
DES TROIS VOLUMES
DU
DICTIONNAIRE DE LA FRANCE.

LE PREMIER TOME CONTIENT,

L'Avertiſſement,
L'Introduction,
Et depuis A, *juſqu'à* F.

LE DEUXIÉME TOME,

Depuis G, *juſqu'à* R.

LE TROISIÉME TOME,

Depuis S, *juſqu'à* Z.
Le Comtat Venaiſſin.
La Principauté de Dombes.
Les Duchés de Lorraine & de Bar.
La Nouvelle France, Iſles, & autres Colonies Françoiſes.
Et les Additions.

Nota Après l'S, ſuivent les Noms de Saints & de Saintes, en Alphabets particuliers.

DICTIONNAIRE

DICTIONNAIRE
UNIVERSEL
DE LA FRANCE.

A

L'A *Aa.* Nom d'une petite Riviere qui a ſa ſource près du Bourg de Fontaine en Sologne. On l'appelle A, parce qu'aſſez près de ſa ſource, elle forme une petite Iſle qui a la figure d'un A. On la nomme auſſi Connon, ou Baignon. Elle ſe jette dans le Beuvron. Cette Riviere qui fait tourner beaucoup de moulins, eſt fort poiſſonneuſe, & ſujette à ſe déborder, à cauſe des Etangs qui ſe déchargent dans ſon Canal, lorſqu'on les vuide pour en pêcher le poiſſon.

AA

AA, ſelon *Heſichius*, ſignifie un amas de diverſes eaux; c'eſt pourquoi on donne ce nom à pluſieurs Rivieres.

l'AA, ou AAS, *Agnio*, Riviere qui prend ſa ſource dans le Boulonnois en Picardie, au-deſſus de Rumilly-le-Comte & de Renti, d'où paſſant en Artois, elle traverſe la Ville de S. Omer près d'Ouate, & ſe diviſe en deux bras, dont le plus petit qui s'étend ſur la droite, s'appelle la Colme, & va vers le Linck, & Bergues S. Vinox. Celuy qui eſt ſur la gauche conſervant toûjours le nom d'Aa, ſépare la Flandre de la Picardie & ſe jette dans l'Ocean, un peu au-deſſous de Gravelines, où elle forme un petit port.

AA, ou AAS, autrement appellée Fontaine des Arquebuzades. C'eſt une ſource d'eau vive dans le Bearn, qui paſſe pour excellente pour la gueriſon des coups de feu.

AAC

AACY en Mulcien, Bourg, dans la Picardie, Dioceſe d'Amiens, Parlement de Paris, Intendance de Soiſſons, Election de Creſpi, a 2585 habitans.

AAG

AAGE dans la Normandie, Dioceſe d'Avranches, Parlement de Roüen, Intendance de Caen, Election d'Avranches, a 181 habitans.

AAGEVILLE, dans la Champagne, Dioceſe de Châlons, Parlement de Paris, Intendance de Châlons, Election de Chaumont, a 250 habitans.

AAGON, dans la Normandie, Dioceſe de Coutances, Parlement de Roüen, Intendance de Caen, Election de Coutances, a 1096 habitans.

AAGY, dans la Normandie, Dioceſe & Election de Bayeux, Parlement de Roüen, Intendance de Caen, a 194 habitans.

AAR

AARON, Bourg, dans le Maine, Dioceſe du Mans, Parlement de Paris, Intendance de Tours, Election de Mayenne, a 910 habitans. Il y a des forges conſiderables.

L'Iſle S. AARON, *Aaronis inſula*, où l'on a bâti la ville de S. Malo, & transferé les habitans & le Siége de l'Evêché de la ville d'Alet. *Voyez* S. Malo.

AAZ

AAZY, dans la Brie, Dioceſe de Soiſſons, Parlement de Paris, Intendance de Soiſſons, Election de Château-Thierry, a 474 habitans. Il y a de groſſes forges.

ABA

ABANCOURT, dans la Normandie, Dioceſe d'Evreux, Parlement & Intendance de Roüen, Election d'Andely, a 260 habitans.

ABANCOURT, dans la Flandre Valonne, Parlement de Douay, Dioceſe & Subdelegation de Cambray, Intendance de Lille, a 228 habitans.

ABBANS deſſus & ABBANS deſſous, dans la Franche-Comté, Dioceſe, Parlement & Intendance de Beſançon, Recette de Quingey; ont enſemble 150 habitans.

ABBARETZ, dans la Bretagne, Dioceſe & Recette de Nantes, Parlement & Intendance de Rennes, a 180 habitans.

ABBAS, dans le Roüergue, Dioceſe de Rhodez, Parlement de Toulouſe, Intendance de Montauban, Election de Rhodez, a 119 habitans.

l'ABBAYE d'Amparis & la Borde, dans la Franche-Comté, Dioceſe, Parlement & Intendance de Beſançon, Recette de Dole, a 310 habitans.

l'ABBAYE près Dol, dans la Bretagne, Dioceſe & Recette de Dol, Parlement & Intendance de Rennes, a 207 habitans.

l'ABBAYE nouvelle, dans le Quercy, Dioceſe de Cahors, Parlement de Toulouze, Intendance de Montauban, Election de Cahors, a 139 habitans.

l'ABBAYE ſous Pancy, dans la Champagne, Parlement de Paris, Dioceſe & Intendance de Châlons, Election de Troyes, a 118 habitans.

ABBAYE, *Abbatia*. C'eſt un Monaſtere d'Hommes ou de Filles, érigé en Prélature, & régi par un Abbé ou une Abbeſſe. Les Abbayes ſont ou en Regle ou en Commande Séculiere, ou abſolument ſécularisées. Ces dernieres ont été converties en Collegiales de Chanoines Réguliers: telles ſont celles de Vezelay en Bourgogne, de S. Sernin de Toulouſe & autres. Les Abbayes en Regle ſont ou électives, comme celles de Cluny, de Cîteaux, & de ſes quatre premieres Filles, ou à la nomination du Roy, lequel peut y nommer des Religieux d'un autre Ordre, pourvû qu'ils ſoient d'un même Inſtitut. Les Abbayes de Filles ſont toutes électives, & les Bulles que les Abbeſſes obtiennent de Rome, portent toûjours qu'elles ont été élûës par leur Communauté, quoiqu'elles ſoient auſſi nommées par le Roy; ce qui vient de ce que ces Abbayes ne furent point compriſes dans le Concordat de Leon X. & de François I. Les Abbayes du Royaume ſont diſtribuées ſur chaque Lettre de leur nom, ou à l'Article des Lieux où elles ſont ſituées. Celles d'hommes ſont au nombre de ſept cens quatre-vingt, & celles de filles, à deux cens cinquante.

ABBECOURT, dans la Picardie, Dioceſe de Beauvais, Parlement & Intendance de Paris, Election de Beauvais, a 333 habitans.

ABBECOURT, dans la Picardie, Dioceſe de Noyon, Parlement & Intendance de Paris, Election de Noyon, a 309 habitans.

ABBECOURT, *Albacuria*, ou *Albarum curia*, Abbaye dans le Dioceſe de Chartres, Parlement & Intendance de Paris, Election de Montfort, a 180 habitans.

Cette Abbaye de l'Ordre des Prémontrez, eſt ſituée à une petite lieuë de Poiſſy, dans la Paroiſſe d'Orgeval. Elle fut fondée en 1180. par Guaſcon de Poiſſy, beau-frere de Bouchard de Montmorency, dont il avoit épouſé la ſœur, appellée Alix. L'Egliſe, dediée à la ſainte Vierge, fut conſacrée par S. Thomas de Cantorbery; elle eſt fille & releve de l'Abbaye de Marcheroux, Dioceſe de Roüen, dont on tire les Religieux pour celle d'Abbecourt. Son revenu eſt de ſix mille livres. Il y a dans ſon territoire des Eaux minerales qui portent ſon nom. Elles ſont très-eſtimées pour purifier la maſſe du ſang, pour les rhumatiſmes, &c.

ABBEJAN, dans la Gaſcogne, Dioceſe d'Auch, Parlement de Toulouſe, Intendance d'Auch, Election de Riviere-Verdun, a 257 habitans.

ABBENANS, dans la Franche-Comté, Dioceſe de Dole, Parlement & Intendance de Beſançon, Bailliage, Prevôté & Recette de Veſoul, a 209 habitans.

l'ABBESSE du Monaſtere, dans le Roüergue, Dioceſe & Election de Rhodez, Parlement de Toulouſe, Intendance de Montauban, a 340 habitans.

l'ABBESSE Noets, dans le Quercy, Dioceſe de Cahors, Parlement de Toulouſe, Intendance de Montauban, Election de Villefranche, a 135 habitans.

ABBEVILLE, *Abbatis villa*, *Abbavilla*, Ville capitale du Comté de Ponthieu dans la Province de Picardie, Dioceſe & Intendance d'Amiens, Parlement de Paris, Chef-lieu d'une Election, Siége d'un Préſidial, Bailliage, Prevôté, Senechauſſée, Maréchauſſée, Maîtriſe d'Eaux & Forêts, Juges Conſuls, Amirauté, Grenier à Sel, Traites Foraines & Bureau du Tabac. Abbeville eſt une Comté-Pairie régie par une Coutume particuliere, jointe à celle generale du Comté de Ponthieu. Cette ville eſt ſituée ſur la Somme, à cinq lieuës de la Mer, à cinquante degrez ſept minutes de latitude & dix-neuf degrez trente-une minutes de longitude; à huit lieuës d'Amiens, trente-huit de Paris, dix-ſept de Boulogne, vingt-quatre de Calais & trente-une de Dieppe; le nombre des habitans eſt d'environ trente mille, dont huit à neuf mille ſont en état de porter les armes.

On veut que ſon nom latin *Abbatis villa* ne vienne pas, comme quelques-uns ont prétendu, de ce qu'elle ait été fondée par un Abbé, ou qu'elle ait ſervi de métairie à un Abbé de S. Riquier: mais de ce que Haimon Comte de Ponthieu, au ſeptiéme ſiecle, avoit le titre d'Abbé qui ſignifie Pere, à cauſe de ſes bienfaits envers pluſieurs Solitaires, auſquels il avoit donné retraite pour lors en ce païs. Cet Haimon n'a pas été le ſeul, dit-on, Comte de Ponthieu qui a porté dans ſes Titres le nom d'Abbé. Guillaume II. dit Talvas, Fondateur du Chapitre de S. Vulphran d'Abbeville, & de quatre autres celebres Abbayes, & Jean qui fonda l'Hôtel-Dieu de cette même Ville, tous deux Comtes de Ponthieu, ont pris ſouvent le titre d'Abbez dans leurs Chartes & Diplomes.

Si l'on remonte plus haut, ſuivant le celebre Nicolas Sanſon Geographe, qui en étoit natif, elle eſt une des plus anciennes & des plus conſiderables Villes de France. Et cet Auteur dans ſa Recherche de l'antiquité d'Abbeville, dit qu'elle étoit anciennement nommée *Britannia*, & connuë ſous ce nom dans les Gaules plus de deux ſiecles avant Jeſus-Chriſt, comme Chef & Capitale d'un Peuple appellé *Britanni* dans le *Belgium*, & que c'eſt ce Peuple qui depuis a peuplé, & donné ſon nom à toute la grande Bretagne.

Enfin le P. Ignace Sanſon Carme Dechauſſé, né dans ce même lieu, dit dans ſon Hiſtoire Eccleſiaſtique de cette Ville, qu'elle a été appellée Refuge, ou Ville de refuge, comme on verra cy-aprés.

Mais ſoit que cette Ville ait encore porté le nom d'*Abacivovilla*, ſuivant Fredegaire dans ſa Chronique ſur l'an 673; qu'elle ſoit avant Jules Ceſar, ou qu'elle n'ait été fondée que long-tems après qu'il eut ſoumis les Gaules, il eſt certain que le lieu premierement habité de cette Ville a été l'Iſle formée au centre d'Abbeville par la Somme, & où l'on voit à preſent l'Egliſe Paroiſſiale de Nôtre-Dame du Châtel, qu'on tient avoir ſervi de Paroiſſe à ſes

premiers habitans, & à ceux qui logeoient dans un ancien Château que Charles le Hardy fils de Philippe le Bon, qui fut le dernier Duc de Bourgogne, avoit fait faire à la pointe occidentale de cette Isle, en 1471. & qui fut démoli en 1592. pour servir dans le besoin de défense aux habitans; le sol de cette Isle étant fort bas & marécageux. Ceux qui y ont fait les premiers bâtimens les ont fondez sur des clayes d'ozier, & autres matieres de bois, qu'on trouve encore assez souvent à moins de dix ou douze pieds en terre, non seulement dans ce quartier; mais encore en plusieurs autres de la ville, ce qui en dénotte l'ancien sol, & combien il a été depuis rehaussé, pour se garantir des suites du flux & reflux de la Mer qui remontoit, à ce qu'on prétend, par la Somme, jusqu'au Village de l'Etoille, qui est à quatre lieues. Il y avoit même en ce Village un petit Fort dont il reste quelques vestiges; ainsi tous les Marais & Prairies au-dessus d'Abbeville vers Amiens, & au-dessous vers la Mer, étoient pour lors couverts d'eaux.

Cette Ville a eu quatre differens accroissemens marquez par les vestiges des quatre anciens Châteaux qui y ont été bâtis. Le premier accroissement commença lorsque cette petite Bourgade n'étant plus capable de contenir à la pointe de cette Isle tout le peuple des environs, qui allarmé des Troupes de César, s'y étoit réfugié, & dont les enfans avoient accrû de beaucoup le nombre; ils occuperent toute l'Isle, en formerent une Ville, fortifiée par la Somme qui l'environne; ce fut environ au septiéme siécle.

Le premier Château étoit renfermé dans cette Isle, & à sa pointe, où sont aujourd'hui les Eglises de S. Vulfran & de Nôtre-Dame dite du Châtel, nom qui en est le seul vestige, comme on en peut juger par les anciens Titres, Cartulaires & Aveus de cette Ville qui en font foy; entr'autres par l'Aveu de Gerard d'Abbeville, Sire de Boubern, en 1367. C'est ce Château qui fut nommé Refuge, dès le temps de Jules César, & où les Peuples *Britanni* se retirerent, & tinrent fort contre les Romains, d'où Abbeville a pris son commencement. Elle fut nommée *Haimonis villa*, du Comte Haymon, & après sa mort *Abbavilla, seu Abbatis villa*, suivant ce qu'on a dit.

Le second accroissement fut vers l'an 1000. que Hugues II. Comte de Ponthieu, dit aussi l'Abbé, ayant épousé Gisle ou Gillette, Fille de Hugues Capet, ce Prince lui permit de fortifier Abbeville, & lui donna même un ancien Château qui en étoit proche, au lieu où est à present le Prieuré de S. Pierre; c'est le second Château: la preuve s'en tire de la Fondation de ce Prieuré en 1075. & 1100. Le troisiéme étoit aux Comtes de Ponthieu, & ce qui en reste sert aujourd'huy de Prison Royale, & se nomme encore Château de Ponthieu: il fut bâti en 1184. par un Comte de ce nom, ce qui paroît par plusieurs Monumens. Le quatriéme Château fut bâti par Charles, dernier Duc de Bourgogne, & détruit par les Bourgeois durant la Ligue, à cause qu'il servoit de retraite aux Huguenots; il en reste encore quelques grosses Tours entre les portes Doquet & Marcadelle. Ce fut donc ce Hugues II. Comte de Ponthieu qui fit l'ancienne enceinte des murailles d'Abbeville dont il aggrandit le terrain. Il reste encore quelques marques de ces murs. Cet aggrandissement qui se fit alors au levant & au midi de cette Isle, donna lieu à plusieurs familles de Centule, ou S. Riquier, dont l'incendie arriva en 1131. de venir s'y établir, de façon que tout le terrain en fut bien-tôt peuplé. Il y a lieu de croire qu'Abbeville n'est devenuë la Capitale du Comté de Ponthieu, qu'après la destruction de Centule ou S. Riquier qui en étoit la Capitale, & contenoit alors plus de deux mille cinq cens maisons, à ce que disent les Religieux de S. Riquier.

Le troisiéme accroissement, fait vers l'an 1369. comprend toute la Ville en l'état qu'elle est à present, excepté le quartier de Doquet au de-là du grand bras de la Somme vers le Vimeu. On nommoit alors ce quartier le Bourg de Vimeu, qui n'a été joint à la Ville & fermé de murailles que sous Loüis XI; & c'est le quatriéme & dernier aggrandissement d'Abbeville.

Abbeville est située dans une agreable & fertile valée de quatre mille pas de large environ; la Riviere de Somme en y entrant se divise en plusieurs bras, le reflux de la Mer y remonte d'environ six pieds, ce qui est d'une grande utilité pour le commerce. L'air y est sain, les eaux bonnes: il y en a même vers le Château de minerales tres-spécifiques, & depuis peu on y en a découvert dont les qualitez sont semblables à celles de Forges. Enfin les vents de mer qui y regnent, font qu'on y voit rarement & peu long-tems des maladies contagieuses.

On peut diviser cette Ville en trois parties; la premiere est le milieu qui est l'Isle; la seconde, la partie habitée sur la ruë droite, du côté de S. Riquier, sur une pente douce & imperceptible; c'est la plus considerable partie de la Ville. La troisiéme qui est la moindre, est sur la rive gauche de la Somme & du côté du Vimeu. Trois autres petites Rivieres, l'une nommée Lescardon, qui vient de S. Riquier, l'autre appellé Sottins, & la troisiéme Corneille, ou Taniere, arrosent encore la principale partie d'Abbeville, & y donnent beaucoup de commoditez à differens Arts & Métiers. Sur ces trois Rivieres & la Somme, il y a bien une trentaine de Moulins à bled.

Cette Ville avec ses dehors a prés de deux mille huit cens toises de circuit, & une fois plus ou environ au dehors de ses fortifications, & n'a gueres moins, compris les Faubourgs, de quatre mille cinq cens maisons. Elle a cinq Portes; sçavoir celle de S. Gilles, du Bois, Marcadelle, Doquet, & la Porte Royale, dite autrefois Portelette ou Poterne, où se trouve une agréable promenade, plantée d'arbres le long de la Somme. On y compte plus de cent ruës, dont les plus belles sont la ruë S. Gilles, celle du Bois, de Nôtre-Dame & du Puis à la Chaîne. Soixante petits Ponts, dont quarante sont de pierres, & quatre belles Places. Il y a un Palais bâti par les Seigneurs de la Grutuse. C'est où se rend à present la Justice. Plusieurs des habitans y ont de belles Maisons, & beaucoup de Seigneurs des environs d'assez beaux Hôtels. On doit aussi considerer le Béfroy ou Clocher de l'Hôtel de Ville, & ceux de sainte Catherine & du S. Sepulchre.

La situation d'Abbeville seroit favorable aux plus belles Fortifications; elle peut par ses écluses, & à l'aide du flux & reflux de la mer, inonder à la ronde tous les marais au-dessus & au-dessous de la Ville, même ceux du côté de S. Riquier, que forme la Riviere du Scardon, qui entrant par trois bras dans la Ville, s'y perd dans la Somme. A l'orient & au midi de la Ville, l'endroit qui paroît le plus foible à attaquer, est neanmoins d'une facile défense par ses marais bas & tremblans, qu'on ne peut passer ni à pied ni à cheval.

Abbeville porte pour Armes, de Ponthieu au chef de France ancien, qui lui a été concedé par

Charles V. Roy de France, par Lettres Patentes de l'an 1369. Sa Deviſe eſt *ſemper fidelis*, & on l'appelle *la Pucelle*, parce qu'elle n'a jamais été priſe: Titre que ſon attachement inviolable à nos Princes lui ont merité.

Les Egliſes de cette Ville ſont aſſez belles & bien deſſervies. La principale eſt S. Vulphran, dont le Portail eſt beau, & ſur lequel s'élevent deux hautes Tours quarrées. L'edifice eſt hardy, mais point achevé. Il y a en cette Egliſe un Chapitre fondé par les Comtes de Ponthieu, compoſé d'un Doyen, d'un Chantre, d'un Treſorier & de vingt-deux Chanoines, tous à la nomination du Roy Comte de Ponthieu, pluſieurs Chapelains, Maîtres de Muſique, huit Enfans de Chœur. En cette Egliſe ſont les Corps de S. Vulphran Patron de la Ville, Archevêque de Sens, mort à S. Vandrille; le Corps de S. Mayenne Evêque de Therouanne; les Reliques de S. Wilbrod, Archevêque d'Utrecht, & de S. Servold Comte d'Eu. Ce Chapitre a de beaux Privileges, nomme à dix Cures de la Ville, & à pluſieurs autres à la Campagne.

Il y a dans la Ville & Faubourgs quatorze Paroiſſes, ſçavoir, S. Nicolas ou S. Vulphran, Nôtre-Dame du Châtel, S. Georges, S. Gilles, ſainte Catherine, S. Vulphran en Chauſſée, S. Jacques, S. Jean des Prez, S. André, S. Paul, S. Eloy, le S. Sepulchre, Nôtre-Dame de la Chapelle, & S. Jean de Rourzoy.

Les Monaſteres ſont le celebre Prieuré de S. Pierre, Ordre de Cluny, deſſervi par huit Religieux; le Prieur nomme à trois Cures de la Ville, & à pluſieurs autres du pays. Cette Maiſon a des droits fort honorables; & a eu des Prieurs remarquables par leur naiſſance, leur ſçavoir & leur pieté. On garde en cette Egliſe une précieuſe Relique de ſainte Agnés & une partie du Corps de S. Foilan Martyr. Ce Monaſtere a été fondé pour vingt-quatre Religieux, par Guy, Comte de Ponthieu.

La Chartreuſe fut fondée en 1300. par Guillaume de Mâcon Evêque d'Amiens, ſous l'invocation de S. Honoré; on y conſerve le Chef de ce ſaint Prélat dans un magnifique Reliquaire.

Le Couvent des Cordeliers y fut fondé du vivant de S. François d'Aſſiſe; celui des Minimes du vivant de S. François de Paule, par un Seigneur de Rambure, dont l'illuſtre Maiſon y a ſa ſepulture.

Il y a auſſi des Minimeſſes & des Cordelieres, des Carmes Déchauſſez & des Carmelites, des Dominiquaines, des Capucins, des Filles de la Viſitation; deux Abbayes de Religieuſes Ordre de Cîteaux, nommées Epagne & Willancour, des lieux de leur premier établiſſement. Celle d'Epagne fondée par Enguerand de Fontaines, Sénéchal de Ponthieu, & Willancour par Guillaume d'Abbeville, de la Maiſon des Comtes de Ponthieu.

Il y a un magnifique Couvent d'Urſulines, des Religieuſes Hoſpitalieres de S. Auguſtin qui deſſervent l'Hôtel-Dieu, fondé en 1158. par Jean II. Comte de Ponthieu, un Hôpital pour les Pauvres orphelines natives de la Ville, ſous l'invocation de S. Joſeph, & adminiſtré par des Filles non cloîtrées; une Commanderie de l'Ordre de Malthe, & un College dont le Principal & les Regens ſont Eccleſiaſtiques ſeculiers.

Tout le commerce d'Abbeville en géneral conſiſte principalement en bled, avoines, chenevis & autres grains; huiles, draps, ſerges, baracans, étamines, pluches & autres étoffes; tortes laines, fils de caret, lins & chanvres; ſavons gras, cordelles; & autres, que le pays voiſin produit en abondance. On y fait auſſi d'excellentes armes à feu.

La Somme, qui eſt une grande & profonde Riviere, traverſe par différens bras cette Ville & ſes Faubourgs; elle y facilite toute ſorte de commerce même par mer, qui n'en eſt qu'à quatre lieuës, au moyen des vaiſſeaux qui la remontent facilement dans le flux & reflux qui y monte de ſix à huit pieds deux fois en vingt-quatre heures, & ſur leſquels on charge & on échange toutes les marchandiſes, dont cette Ville & ſes environs abondent.

Mais ce qui rend particuliérement Abbeville en état de n'avoir aucun Mendiant valide, ce ſont ſes belles Manufactures au-dedans & au-dehors. Il y en a cinq principales.

La premiere, eſt de Drap fin, façon de drap d'Hollande, qui ſurpaſſe tous les plus beaux draps de l'Europe. Cette Manufacture a ſuivant ſon privilege excluſif, cent métiers battans, & employe près de quatre mille perſonnes. M. Van-Robetz ſous le nom duquel ces draps ſont connus, tient & conduit cette Manufacture chez lui, dans la plus belle, la plus magnifique, & la plus curieuſe Maiſon, qui ſoit en France à aucun Marchand.

La ſeconde Manufacture, eſt celle de Baracans, auſſi très-conſiderable, ayant juſqu'à ſept à huit cens métiers battans, qui occupent près de deux mille perſonnes; il s'en fait de fins & de toutes couleurs, fort recherchez, & qui s'envoyent dans l'Eſpagne, & dans toute l'Europe.

La troiſiéme, eſt de Façades ou Moquettes, ſorte de Tapiſſerie de bon ſervice. On en envoye beaucoup à Paris & ailleurs dans le Royaume; elle eſt ſous la conduite du Sieur Thomaſſelles.

La quatriéme, eſt de Toiles. Elles ſe font dans la Ville, & s'envoyent dans toute la France & ailleurs.

La cinquiéme, eſt de Laines filées ou en houpes, d'un filage fin & très-uni. Les Etrangers en font beaucoup de cas. Les Anglois mêmes & les Hollandois y ont ſouvent envoyé filer de leurs laines, afin de réuſſir mieux dans leur fabrique.

On fait auſſi à Abbeville des Etamines, & des Pluches ou faux Velours de toute façon & couleur.

Enfin, l'autre commerce le plus univerſel eſt celui du Bled, que tous les habitans recueillent de leurs revenus, dont la quantité eſt prodigieuſe, ſans compter les autres grains qu'on y apporte des environs, dont il ſe fait un débit très-conſiderable.

La Chartre de Commune pour l'inſtitution du Corps de Ville, eſt une des plus belles & des plus anciennes du Royaume. Ce Corps de Ville eſt compoſé d'un Mayeur, qui joüit de beaux privileges, de huit Echevins & quelques autres Officiers. La Commune y étoit autrefois ſi puiſſante, que non-ſeulement elle annobliſſoit ſon Chef ou Mayeur, mais encore avoit droit de battre monnoye, différente de celles des Rois de France & des Comtes de Ponthieu, dans les Etats deſquels elle avoit cours. Ce fait ſe prouve par un Regiſtre de la Chambre des Comptes de Paris, intitulé: *Ordinatio ſuper faſſo Moneta*, du tems du Roy Philippe IV. dit le Bel. Elle avoit ſon Domaine particulier & Seigneurial, & pluſieurs autres attributs nobles & ſinguliers, faiſant une eſpece de petite République, dont les Maires & Echevins étoient les Chefs & Juges ordinaires, ſous le reſſort des Comtes de Ponthieu, qui vouloient bien ſoumettre à leurs Jugemens, les difficultez qu'ils avoient dans tout leur Comté.

Le Gouvernement de la Place appartient au Mayeur, avec la Juſtice, Police & Milice de la Ville

Ville & des habitans. Ce Magiſtrat a toûjours tenu un des premiers rangs, même aux Etats du Comté de Ponthieu, toutes les fois qu'ils ſe ſont aſſemblez dans cette Ville, & dans toutes les occaſions d'éclat; & cette Magiſtrature a été depuis trois ſiécles remplies par des perſonnes d'une diſtinction éminente. Il y a cependant un Commandant de la Place, qui fait pour le Mayeur toutes les fonctions militaires.

La ſonnerie des cloches paſſe pour des plus belles, & il y a peu de Ville en France où il ſe trouve en pluſieurs arts des ouvriers plus habiles, & d'où il ſoit ſorti plus de grands Hommes diſtinguez par leur ſavoir & leur ſainteté.

ABBEVILLE, dans le Gâtinois, Dioceſe de Sens, Parlement & Intendance de Paris, Election d'Eſtampes, a 288 habitans.

ABBEVILLE S. Lucien, dans la Picardie, Dioceſe d'Amiens, Parlement de Paris, Intendance d'Amiens, Election de Mondidier, a 332 habitans.

ABE

ABEILHAM, dans le bas Languedoc, Dioceſe & Recette de Beziers, Parlement de Toulouze, Intendance de Montpellier, a 497 habitans.

ABELCOURT, dans la Franche-Comté, Dioceſe, Parlement & Intendance de Beſançon, Bailliage & Recette de Veſoul, a 123 habitans.

ABENS haut, & ABENS bas, dans le païs de Soule, Dioceſe d'Oleron, Parlement de Pau, Intendance d'Auch, a 266 habitans.

ABERE'S, dans le Bearn, Dioceſe de Leſcar, Parlement de Pau, Sénéchauſſée de Morlas, a 56 habitans.

l'ABERGEMENT, dans la Franche-Comté, Dioceſe, Parlement & Intendance de Beſançon, Bailliage & Recette d'Ornans, a 59 habitans.

l'ABERGEMENT, dans la Franche-Comté, Dioceſe, Parlement & Intendance de Beſançon, & Recette de Salins, a 61 habitans.

l'ABERGEMENT. *Voyez* Brozet & le Porret.

le grand ABERGEMENT, dans le Valromay, Parlement & Intendance de Dijon, Bailliage & Recette de Valromay, a 610 habitans.

le petit ABERGEMENT, dans le Valromay, Parlement & Intendance de Dijon, Bailliage & Recette de Valromay, a 650 habitans.

le grand ABERGEMENT, avec les Granges de la Tournelle & de la Lame, dans la Franche-Comté, Dioceſe, Parlement & Intendance de Beſançon, Bailliage & Recette d'Arbois, a 133 habitans.

le petit ABERGEMENT, dans la Franche-Comté, Dioceſe, Parlement & Intendance de Beſançon, Bailliage & Recette d'Arbois, a 122 habitans.

l'ABERGEMENT-LEZ-AUXONNE, ſituée dans une plaine marécageuſe & très-couverte, dans la Bourgogne, Dioceſe de Beſançon, Parlement & Intendance de Dijon, Bailliage, Grenier à ſel & Recette d'Auxonne, a 258 habitans. La riviere de Saône paſſe à demi lieuë. C'eſt un pays de plaines.

l'ABERGEMENT-LE-DUC, dans la Bourgogne, Dioceſe de Châlons, Parlement & Intendance de Dijon, Bailliage & Recette de Nuits, Grenier à ſel de Seurre; ce lieu qui eſt à demi-lieuë, a 72 habitans. Il y a beaucoup de vignes.

l'ABERGEMENT & la Grange voiſine, dépendante de l'Abbaye du Mont ſainte Marie; dans la Franche-Comté, Dioceſe, Parlement & Intendance de Beſançon, Bailliage & Recette de Pontarlier, a 335 habitans.

l'ABERGEMENT de Guiſery, dans la Bourgogne, Dioceſe de Beſançon, Parlement, Intendance de Dijon, Bailliage & Grenier à ſel de Châlons, reſſort de S. Laurent, a 600 habitans; c'eſt pays de plaine, entre les Rivieres de la Seille & de la Saône, & un grand paſſage.

l'ABERGEMENT de Foigny, dans la Bourgogne, Dioceſe de Langres, Parlement, Intendance, Bailliage, Recette & Grenier à ſel de Dijon, a 184 habitans. C'eſt un pays de forêts ſans riviere, peu éloigné de Dijon.

l'ABERGEMENT de Meſſey, de la Paroiſſe de Meſſey en Mâconnois, Dioceſe de Châlons, Parlement & Intendance de Dijon, Bailliage, Grenier à ſel & Recette de Châlons, a 455 habitans. Il y a des marais ſans riviere, c'eſt partie de bois & partie de plaines.

l'ABERGEMENT de la Ronce, dans la Franche-Comté, Dioceſe, Parlement & Intendance de Beſançon, Bailliage & Recette de Dole, a 146 habitans.

l'ABERGEMENT de S. Jean, dans la Franche-Comté, Dioceſe, Parlement & Intendance de Beſançon, Bailliage & Recette de Dole, a 38 habitans.

l'ABERGEMENT de ſainte Colomere, dans la Bourgogne, Dioceſe de Beſançon, Parlement & Intendance de Dijon, Bailliage, Grenier à ſel de Châlons, Recette d'Auxonne, a 312 habitans. Ce lieu eſt ſitué dans un pays de bois & de plaines; le hameau de Charmois en dépend.

l'ABERGEMENT de Varey, dans le Duché de Bourgogne, Parlement & Intendance de Dijon, Bailliage & Recette de Bugey, a 445 habitans.

l'ABERGEMENT de Verdun, dans la Bourgogne, Dioceſe de Beſançon, Parlement & Intendance de Dijon, Bailliage & Recette d'Auxonne, a 214 habitans.

ABERGEVEILLER ou ABERCHEVEILLER, dans la baſſe Alſace, Dioceſe de Straſbourg, Conſeil Souverain & Intendance d'Alſace, du Comté de Dabo, a 137 habitans.

ABESNON, dans la Normandie, Dioceſe de Lizieux, Parlement de Roüen, Intendance d'Alençon, Election de Lizieux, a 248 habitans.

ABEVILLE, dans la Normandie, Dioceſe, Parlement de Roüen, Intendance d'Alençon, Election d'Argenton, a 202 habitans.

ABEJAT d'Hautefort, dans le Perigord, Dioceſe de Perigueux, Parlement & Intendance de Bordeaux, Election de Perigueux, a 881 habitans.

ABI

ABJAT de Nontron, Bourg, dans le Perigord, Dioceſe de Perigueux, Parlement & Intendance de Bordeaux, Election de Perigueux, a 1428 habitans.

ABIDAS, dans le Bearn, Dioceſe de Leſcar, Parlement de Pau, Sénéchauſſée d'Orthez, a 60 habitans.

ABIHAN, dans la Picardie, Dioceſe d'Amiens, Parlement de Paris, Intendance d'Amiens, Election de Doulens, a 29 habitans.

ABILLY, Cenſe conſiderable, dans la Touraine, Dioceſe de Tours, Parlement de Paris, Intendance de Tours, Election de Chinon, a 446

habitans. La Cure eſt à la collation des ſous-Chantres de l'Egliſe Métropolitaine de Tours.

ABITAIN, dans le Bearn, Dioceſe de Leſcar, Parlement de Pau, Sénéchauſſée de Sauveterre, a 165 habitans.

ABL

ABLAINSEVILLE, dans l'Artois, Dioceſe d'Arras, Parlement de Paris, Intendance d'Amiens, Gouvernance, Bailliage & Recette d'Arras, a 129 habitans.

ABLANCOURT, dans la Champagne, entre Vitry & Chaalons; c'eſt la patrie du celebre Perrot d'Ablancourt, Seigneur dudit lieu.

ABLEIGE, Comté dans le Vexin, Dioceſe, & Parlement de Roüen, Intendance de Paris, Election de Pontoiſe; a 143. habitans.

ABLEVILLE, dans la Normandie, Dioceſe, Parlement & Intendance de Roüen, Election de Pontau-de-Mer, a 220 habitans. M. d'Ablon en eſt le Seigneur.

ABLINCOURT, Bonent & Gomicour, dans la Picardie, Dioceſe de Noyon, Parlement de Paris, Intendance d'Amiens, Election de Peronne, a 468 habitans.

ABLIS, Bourg, dans la Beauce, Dioceſe de Chartres, Parlement de Paris, Intendance d'Orleans, Election de Dourdan, a 179 habitans. Ce lieu eſt ſitué à ſix lieuës de Chartres, vers le levant, ſur le chemin de Paris, qui n'en eſt qu'à douze lieuës, entre le Gay de Lorray & Rochefort.

ABLON, *Ablonium*, Bourg & Château, dans l'Iſle de France, ſur la riviere de Seine, Dioceſe, Parlement, Intendance & Election de Paris, a 97 habitans. Il eſt ſitué entre Paris & Corbeil, à trois lieuës de Paris. Les Prétendus Reformez avoient un Temple à Ablon, avant qu'ils fiſſent leur exercice dans celui de Charenton, qui a été auſſi aboli depuis la révocation de l'Edit de Nantes.

ABLON, dans la Normandie, Dioceſe, Parlement & Intendance de Roüen, Election de Pontau-de-Mer, a 240 habitans. Le Seigneur en porte le nom.

ABLOUR, Juſtice, & Fief dépendant de la Seigneurie d'Argenton en Berry.

ABO

ABO, Comté en Alſace au Comté de Linange.

ABONCOURT, dans la Franche-Comté, Dioceſe, Parlement & Intendance de Beſançon, Bailliage & Recette de Vezoul, a 162 habitans.

ABONCOURT, dans le pays Meſſin, Dioceſe, Parlement, Intendance & Recette de Metz, a 78 habitans.

ABONCOURT, dans le pays Meſſin, Dioceſe de Verdun, Parlement & Intendance de Metz, Recette de Verdun, a 34 habitans.

ABONDANT, Châtellenie dans l'Intendance de Paris, Election de Dreux. C'eſt au Marquis de Sourches.

ABONS, *voyez* Meaux & Abon.

ABOS, dans le Bearn, Dioceſe de Leſcar, Parlement de Pau, Sénéchauſſée de Morlas, a 50 habitans.

ABOS, dans la baſſe Navarre, Dioceſe de Leſcar, Parlement de Pau, Sénéchauſſée d'Orthez, a 176 habitans.

ABR

ABRET en Auvergne, dans le Bourbonnois, Dioceſe de Clermont, Parlement de Paris, Intendance de Moulins, Election de Gannat, a 240 habitans.

ABRET, en Bourbonnois, Dioceſe d'Autun, Parlement de Paris, Intendance de Moulins, Election de Gannat, a 250 habitans.

les ABRETS, *Baſtida de Abretio*, Bourg, dans le Dauphiné, Dioceſe de Vienne, Parlement & Intendance de Grenoble, Recette de Vienne, a 247 habitans. Ce lieu eſt ſitué dans une plaine à une lieuë en de-çà du Pont de Beauvoiſin.

ABRIN, dans le Condomois, Dioceſe de Condom, Parlement & Intendance de Bordeaux, Election de Condom, a 70 habitans.

ABRINCATUI, Peuples de la Gaule Lyonnoiſe ſeconde, qui occupoient le pays qui forme à preſent le Dioceſe d'Avranches. *Voyez* Avranchin.

ABRON, Riviere, dans le Bourbonnois. Elle paſſe dans le Nivernois, près des mêmes lieux qu'arroſe l'Acolin, avec lequel s'étant jointe, elle ſe décharge dans la Loire.

ABS

ABS, *voyez* Albe.

ABSCON, dans la Flandre Valone, Dioceſe d'Arras, Parlement de Douay, Intendance de Lille & Subdelegation de Douay, a 150 habitans.

ABSIE, *Abſia, S. Maria de Abſia*, Abbaye au territoire de Vatan dans l'enclave de la Gaſtine, petit pays qui fait une partie du haut Poitou. Elle eſt de l'Ordre de S. Benoiſt & autrefois du Dioceſe de Poitiers, puis de Maillezaca, à preſent de la Rochelle. Elle eſt ſituée dans une fertile vallée peu éloignée de Parthenay. Elle fut fondée ſous l'invocation de la ſainte Vierge, environ vers l'an 1120. par Giraud ou Geraud *de Sala*, pour des Anacoretes, auſquels il preſcrivit d'obſerver la Régle de S. Benoiſt. Les Bienfaiteurs de ce Monaſtere ont été les Seigneurs de Parthenay (*Parthenay l'Archevêque*) de Chabot, de Châteignier, d'Appelvoiſin & de la Meilleraye. Son revenu eſt de 4000. livres environ.

ABZ

ABZAC, dans le Poitou, Dioceſe de Poitiers, Parlement de Paris, Intendance de Poitiers, & Election de Confolans, a 948 habitans.

ABZAC, dans la Guyenne, Dioceſe, Parlement, Intendance & Election de Bordeaux, a 1299 habitans.

ACC

ACCOLANS, dans la Franche-Comté, Dioceſe, Parlement & Intendance de Beſançon, Bailliage & Recette de Veſoul, a 9 habitans.

ACCOLAY, dans la Champagne, Dioceſe de Langres, Parlement & Intendance de Paris, Election de Tonnerre, a 564 habitans.

ACCOS, dans la baſſe Navarre, vallée de Baygorry, Dioceſe de Bayonne, Parlement de Pau, a 87 habitans.

ACCOUS, dans la baſſe Navarre, vallée de Baygorry, Dioceſe de Bayonne, Parlement de Pau. C'eſt un Bourg ſitué ſur le Gave d'Aſp, à quatre lieuës au-deſſous de la Ville d'Oleron, a 154 habitans.

ACE

ACEY, *Aceium*, *Acciacum*, Abbaye d'hommes de l'Ordre de Cîteaux, Fille de Cherlieu, fondée le 24. Avril 1136. dans le Dioceſe de Beſançon, à

quatre lieuës de Beſançon, entre Dole & Peine, ſur la gauche de la riviere de l'Oignon; elle vaut 3. à 4000. livres de rente.

ACH

ACHASSE, *Achaſſia*, Riviere, dans le Languedoc; elle tire ſa ſource des montagnes près de Viviers, paſſe par le Vivarez, & va ſe jetter dans le Rhône.

ACHENHEIM, dans la baſſe Alſace, Conſeil Souverain & Intendance d'Alſace; ce lieu eſt des terres de la Nobleſſe, il y a 320 habitans.

ACHERES, dans l'Iſle de France, Dioceſe, Parlement, Intendance & Election de Paris, a 422 habitans. La plaine d'Acheres eſt connuë par les revûës qui ſe faiſoient du temps de Loüis XIV.

ACHERES, dans le Gaſtinois, Dioceſe de Sens, Parlement, Intendance de Paris, Election de Nevers, a 309 habitans.

ACHERY, dans la Picardie, Dioceſe de Laon, Parlement de Paris, Intendance de Soiſſons, Election de Laon, a 575 habitans. L'on veut qu'il y ait eu autrefois en ce lieu un Château Royal. C'eſt une Paroiſſe qui eſt ſituée dans une prairie ſur l'Oiſe près de Mouy, au-deſſous de la côte de Vendeüil. Le commerce y conſiſte en fil de lin & chanvre, & autres denrées que les habitans tirent de leurs beſtiaux, & du voiſinage de la prairie, de quelques terres labourables ſur la côte. Il y a le long de cette vallée & prairie, où paſſe l'Oiſe, plus de cent cinquante Paroiſſes, toutes aſſez peuplées; en prenant ſeulement depuis Guiſe juſqu'à Chauny.

ACHEVILLE, dans l'Artois, Dioceſe d'Arras, Parlement de Paris, Intendance d'Amiens, Gouvernance d'Arras, Bailliage & Recette de Lens, a 111 habitans.

ACHEUL & FRIEUL, dans la Picardie, Dioceſe d'Amiens, Parlement de Paris, Intendance & Election d'Amiens, a 919 habitans.

ACHEUX, dans la Picardie, Dioceſe d'Amiens, Parlement de Paris, Intendance d'Amiens, Election de Doulens, a 495 habitans.

ACHEY, dans la Franche-Comté, Dioceſe, Parlement & Intendance de Beſançon, Bailliage & Recette de Gray, a 148 habitans.

ACHIEZ le Grand, dans l'Artois, Dioceſe d'Arras, Parlement de Paris, Intendance d'Amiens, Gouvernance d'Arras, Bailliage & Recette de Bapaume, a 189 habitans.

ACHIEZ le Petit, dans l'Artois, Dioceſe d'Arras, Parlement de Paris, Intendance d'Amiens, Gouvernance d'Arras, Bailliage & Recette de Bapaume, a 328 habitans.

ACHUN, dans le Nivernois, Dioceſe de Nevers, Parlement de Paris, Intendance de Moulins, Election de Nevers, a 240 habitans.

ACHUN, dans le Nivernois, Dioceſe de Nevers, Parlement de Paris, Intendance de Moulins, Election de Château Chinon, a 88 habitans.

ACHY, dans la Picardie, Dioceſe de Beauvais, Parlement & Intendance de Paris, Election de Beauvais, a 614 habitans. C'eſt un fief à la famille de Carvoiſin, relevant de l'Evêché de Beauvais; cette terre vaut 6000 livres de rente environ.

ACL

ACLOU, dans la Normandie, Dioceſe de Lizieux, Parlement de Roüen, Intendance d'Alençon, Election de Bernay, a 275 habitans.

ACOBRIEN, ou COBRIEN, dans la Flandre Valonne, Dioceſe d'Arras, Parlement, Intendance & Subdelegation de Douay, a 30 habitans.

ACOLASTRE, Riviere du Nivernois, qui prend ſa ſource au-deſſus d'Azy-le-Vif. Elle forme l'étang de Parrenchos, & ſe jette dans la Loire près de Jaugenay.

ACOLIN, Riviere, qui prend ſa ſource dans le Bourbonnois, d'où elle entre dans le Nivernois, paſſe à Cocaye, Dorme, Theury & à Licay, & s'étant jointe à celle d'Abron, elle ſe rend dans la Loire.

ACON, dans le milieu de la Normandie, Dioceſe de Bayeux, Parlement & Intendance de Roüen, Election de Conches, a 812 habitans.

ACONIN, *voyez* Noyan.

ACOULON, *voyez* Agenvillerets.

ACQ

ACQ, dans l'Artois, Dioceſe d'Arras, Parlement de Paris, Intendance d'Amiens, Gouvernance, Bailliage & Recette d'Arras, a 175 habitans.

ACQS, petite Ville du Comté de Foix, ſur l'Auriege ou Ariege, au pied des grands Pyrenées, Dioceſe de Pamiers, Parlement de Toulouſe, Intendance de Rouſſillon, Recette du Comté de Foix, a 319 habitans. Ce lieu a pris ſon nom des Eaux minerales chaudes, qui ſont bonnes contre les humeurs froides.

ACQS ou AX, la même que DAX & *Aquæ Tarbellicæ*, à cauſe de ſes eaux chaudes & minerales. On l'a nommée depuis *Aqua Auguſta*; & il y a des Auteurs qui en dérivent le nom general de l'Aquitaine. Cette Ville dans la Guyenne eſt la capitale des Landes en Gaſcogne, elle eſt ſituée ſur la riviere de l'Adour à cinq lieuës des côtes de l'ocean, huit de Bayonne en tirant vers Bordeaux, & cent ſoixante de Paris; c'eſt le ſiége d'un Evêché Suffragant de l'Archevêché d'Auch, il vaut environ 18000. livres de rente; il y a un Preſidial du Reſſort du Parlement de Bordeaux, une Sénéchauſſée, un Gouvernement, Lieutenant de Roy, Etat Major. Cette Ville a été fortifiée; mais les ouvrages anciens qui en reſtent ſont en mauvais état. Il y un Château qui peut renfermer trois Compagnies de garniſon, qui eſt d'Invalides depuis un tems. Ce Château défend la Ville du côté de France & d'Eſpagne. M. le Marquis de Royanne en eſt Gouverneur, ainſi que l'ont été ſes ancêtres depuis plus de deux ſiécles; il y a eu dans cette famille, de pere en fils ſans interruption, trois Cordons bleus, pluſieurs Lieutenans Generaux, & d'autres Officiers de diſtinction qui ont bien ſervi l'Etat. Acqs eſt auſſi le ſiége de l'Election des Lannes ou des Landes, dépendant de l'Intendance d'Auch; cette Ville eſt regie par une Coûtume particuliere. L'appel des jugemens de la Juriſdiction de la Soulle, qui s'appelle de S. Lezaire, où les Nobles poſſedans des terres en ce canton, ont droit d'aſſiſter, reſſortiſſoit au Preſidial d'Acqs, avant que l'on eût ſoumis cette Province au Parlement de Pau. Elle eſt à ſeize degrez, trente-neuf minutes de longitude, & quarante-trois degrez, quarante-quatre minutes de latitude. Il y a dans Acqs & ſa Banlieuë environ 4000 habitans. C'eſt une Ville franche, le Dioceſe comprend cent quatre-vingt-trois Paroiſſes, dont il y en a ſoixante-ſix répanduës dans le Bearn

& dans la baſſe Navarre. Il y a auſſi dans ce Dioceſe quatre Abbayes, ſçavoir, Divielle, ou autrement Ville-Dieu, Sorde, Arrous, Cagnotte, & deux Collegiales, Bidache & le Saint-Eſprit-lez-Bayonne. La Cathedrale eſt dediée à Nôtre-Dame, ſon Chapitre eſt compoſé de dix Chanoines. Il n'y a point de dignitez dans ce Chapitre que celle du Théologal; il y a auſſi quelques Prébendes. La Ville & une partie de la Banlieuë ne fait qu'une Paroiſſe, dont le Curé a le titre de *Curé Major*. S. Vincent eſt le Patron du Dioceſe & l'Aſſomption de la Vierge, la Fête locale. Il ſe tient à Acqs un des plus beaux marchez de France tous les ſamedis; il conſiſte en brayе & reſſaine, froment, vins & eaux-de-vie, dont les marchands de Bayonne particuliérement & tous le pays des Baſques, enlevent à ce qu'on prétend chaque fois, pour plus de 50000. écus de marchandiſes. Ce marché n'eſt point franc & ſe tient dans un Faubourg d'Acqs nommé *Sabla*. Il y a de plus cinq ou ſix Foires par an. La nature du terrain de ce Dioceſe eſt mêlée de terres à bled, vignes, bois, pignadas ou forêts & plantation de pin. Le commerce des planches de pin, des pains de goudron & de réſine, y eſt le plus conſiderable.

L'enceinte de la Ville eſt quarrée, flanquée de Tours à l'épreuve du canon, ainſi que les courtines, outre le Château, flanqué auſſi de groſſes Tours rondes.

Les Cordeliers ont un Couvent dans cette Ville, de même que les Carmes & les Barnabites, qui tiennent le College. Il y a auſſi des Urſulines, des Filles de ſainte Claire & des Penitens bleus, un Hôtel-Dieu dans le Faubourg de *Sabla*, où les Capucins ont auſſi une Maiſon. Cet Hôtel-Dieu eſt très-propre, il y a environ dix-huit lits ſous la conduite de trois Sœurs, de fondation de M. Vincent de Paul. Ce Faubourg de *Sabla* n'eſt ſéparé de la Ville d'Acqs que par la riviere de l'Adour, que l'on paſſe ſur un pont de pierre aſſez beau & fort élevé.

Les principales Dames de cette Ville, forment ce qu'on appelle la Congrégation de la Charité pour les pauvres de la Ville, aux beſoins deſquels elles pourvoyent avec une très-grande attention. C'eſt Madame de Borda S. Martin d'Orau, femme du Premier Preſident qui en eſt la Superieure, continuée par Election; & Madame de Cronzac S. Martin d'Orau ſa ſœur, la Treſoriere. Ces deux charitables Dames & toutes celles qui tiennent un rang dans la Confrairie, ſe font obligées de viſiter tous les pauvres malades de la Paroiſſe, & de pourvoir à toutes leurs neceſſitez.

Quoique la Ville d'Acqs, par le nombre de ſes feux, qui n'eſt que de 400 environ, paroiſſe d'un petit objet, elle ne laiſſe pas d'avoir dequoi meriter l'attention des curieux.

Son antiquité eſt très-reſpectable. C'étoit autrefois la capitale des Tarbelliens, peuples des plus illuſtres de l'Aquitaine. Subjuguée par les Goths ſur les Romains, elle a paſſé enſuite ſous la domination des François; les Gaſcons l'ayant occupé quelque tems aprés, elle a toûjours ſuivi le ſort du Duché de Gaſcogne, & a été poſſedée par les Anglois depuis le douziéme ſiécle juſqu'en l'an 1411. que Charles VII. a chaſſé ces derniers de la Gaſcogne. Elle a été gouvernée ſous les Ducs & Comtes de Gaſcogne, par des Vicomtes. Enſuite elle a été unie au Vicomté de Tartas. En effet, il y avoit des Vicomtes d'Acqs dés le dixiéme ſiécle. Arnaud Loup eſt le premier qui ſoit connu. Entre les autres Vicomtes d'Acqs, l'Hiſtoire remarque Garcias Arnaud qui prit la Ville d'Ortez, & conquit une partie de Bearn; il fut pere de Raimond Arnaud, & celui de Navarrus qui fut défait & tué par Gaſton Vicomte de Bearn, l'an 1105. Après la mort de Navarrus, Gaſton ſe rendit maître d'Acqs. En 1177. Pierre ſon petit-fils s'attira les armes de Richard Duc de Guyenne, depuis Roy d'Angleterre, qui le dépoüilla de ſes terres, & les unit à la Guyenne, dont la Ville d'Acqs a ſuivi la domination.

Navarra, fille de Pierre, épouſa Raimond Vicomte de Tartas, ayeul d'Arnaud Raimond, qui vendit en 1217. ſes pretentions ſur le Vicomté d'Acqs à Amanieu, Sire d'Albret ſon beau-pere. Charles VII. unit à la Couronne en 1451. la ville d'Acqs, & donna une amniſtie à ſes habitans qui avoient ſuivi le parti des Anglois.

La ville d'Acqs & ſes environs, fournit des choſes capables d'intereſſer la curioſité des Eccleſiaſtiques, des Phyſiciens & des voyageurs; voici ce qu'on en peut remarquer.

Le ſiége Epiſcopal d'Acqs eſt le plus ancien de la Métropole d'Auch, qui a dix Suffragans: On prétend que S. Vincent martyr dans le troiſiéme ſiecle en fut le premier Evêque, aprés lequel on ne connoît d'Evêque d'Acqs avant l'an 506. que Gratien ſon Evêque qui aſſiſta au Concile d'Agde. Il y a prés de la Ville une Egliſe du nom de S. Vincent, où l'on montre encore la mitre de ce Prélat, qui eſt faite d'une étoffe de couleur rouge. On y conſerve auſſi le corps de ce Saint, qui eſt derriere le maître-Autel, & quantité d'autres reliques. On y va tous les ans en proceſſion le premier de Septembre. Chaque Chanoine a ce jour-là pour le prix de ſon aſſiſtance à cette proceſſion, vingt-cinq ſacs de pur froment, qu'il perd s'il s'abſente ſans bonne raiſon.

A une lieuë d'Acqs, du côté de Tartas, dans la Paroiſſe de Pouy, eſt une Chapelle appellée Bugloſe d'une fameuſe devotion à la Vierge; on dit qu'il s'y eſt fait pluſieurs miracles. C'eſt de cette Paroiſſe de Pouy que l'on dit natif le bienheureux Vincent de Paul, fondateur de la Congrégation de S. Lazare & des Sœurs de la Charité, dites *Sœurs Griſes*.

On voit auſſi dans la Paroiſſe de S. Vincent, à un quart de lieuë de l'Egliſe à côté du grand chemin, un monument reſpectable, & ſubſiſtant en nature depuis plus de quatorze ſiécles. C'eſt la Chaire où prechoit S. Vincent premier Evêque d'Acqs, comme nous avons dit martyriſé à la fin du troiſiéme ſiécle. Cette Chaire eſt de pierre.

Les eaux minerales font un autre objet d'attention à Acqs. Il y en a une fontaine dans la Ville, l'eau en eſt bouillante: Le baſſin eſt toûjours également plein, & ſemble intariſſable, telle quantité d'eau que l'on en tire. Les Princes accompagnant le Duc d'Anjou, lorſqu'il partit de France pour prendre poſſeſſion de la Couronne d'Eſpagne ſous le nom de Philippe V. ſe divertirent à vouloir reconnoître le fond de cette fontaine; ils firent en vain attacher un boulet de canon à de très-longs cordages, qui deſcendoient toûjours, de façon qu'on ſe laſſa plûtôt que de pouvoir trouver le fond. Ces eaux ſont ſi chaudes dans leur baſſin naturel, qu'on ne peut en ſupporter l'ardeur; & ce qu'on en dit de fort ſingulier, c'eſt qu'un œuf ne ſçauroit y cuire, & qu'un bœuf y eſt d'abord rôti & mis en lambeaux. A dix pas loin de ce puits ſans fond, ces mêmes eaux ſont froides & ſans ſaveur, & alors elles ſont plus fraiches que l'eau commune. L'on s'en ſert même aux uſages communs;

communs. De la chaude on en paîtrit le pain, & l'on en boit lorſqu'elle eſt froide; mais elle altere ceux qui n'y ſont point accoûtumez.

Il y a une autre fontaine ſinguliere dans la Paroiſſe de S. Paul prés d'Acqs. Cette fontaine qui eſt très-profonde, croît à meſure que les degrez de la Lune augmentent, & baiſſe à meſure qu'ils diminuent, enſorte qu'au dernier jour du dernier quartier de la Lune, il n'y a plus d'eau dans la fontaine, & que l'eau renaît au premier inſtant du renouveau.

Les Phyſiciens ont dequoi philoſopher ſur ces Phénomenes qu'ils peuvent y voir, & qui ne ſont pas moins intereſſans que ceux des Eaux de Frais Puits, & de Touillon en Franche-Comté. *Voyez* Frais Puits & Touillon.

On trouve de plus à Acqs des bains chauds & des bouës arroſées par des eaux chaudes & minerales. Ces bouës ſont ſi ſouveraines pour la guériſon des rhumatiſmes, qu'ils en font évanoüir les plus profondes douleurs. Il y en a dans la Ville & dans les foſſez du rempart, du côté de Bayonne.

Au ſortir d'Acqs, à cent pas, par la porte qui eſt au-deſſous du Château ſur les bords de l'Adour, il y a une allée d'ormeaux qui conduit à un endroit appellé *les Bagnots*, à cauſe des bains chauds d'eaux minerales que l'on y trouve encore. Il y en a non ſeulement de chaudes, mais de temperées ou tiedes, & l'on y trouve auſſi de ces bouës ſpecifiques pour les rhumatiſmes. L'on y a achevé au mois de Juillet dernier 1714. le bâtiment deſtiné pour l'uſage des perſonnes qui viennent y chercher leur ſoulagement & leur guériſon. Ce bâtiment conſiſte en deux beaux pavillons à deux étages. Il y a dans chaque étage huit lits très-propres, pour les perſonnes de diſtinction malades, & dans le bas, des habitations auſſi fort propres pour les perſonnes de moyen état, & même pour les pauvres.

Il ſe trouve auſſi à Saillies, Ville de ce Dioceſe, une fontaine dont l'eau ſert à faire du ſel.

A une lieuë environ de la Chapelle de Bugloſe proche Pouy, dont on a parlé, eſt une ferriere ou forge qui fournit du fer à tout le pays.

Voilà à peu prés tout ce que la nature & l'antiquité offrent de ſinguliers à Acqs & aux environs.

Quant à l'art, les curieux vont y voir l'horloge des Capucins, qui ſont au Faubourg de *Sabla*. On y admire une éguille à deux pointes, l'une deſquelles marque tous les Signes du Zodiaque, les degrez de la Lune, les mois & les fêtes principales de l'année. Cette éguille a ſon mouvement par une roüe qui ne fait qu'un tour l'année.

Enfin il y a un uſage fort particulier à Acqs, à la naiſſance des Princes de la Maiſon Royale & dans d'autres occaſions d'une joye publique; on tire ce qu'on appelle *les Pots caſſez*. Voici ce que c'eſt.

On bâtit de bois une eſpece de Fort ſur le milieu de la riviere de l'Adour. On place ſur le haut de ce Fort deux hommes cuiraſſez, un caſque de fer en tête avec une petite rondache de fer paſſée au bras gauche. En cet équipage, ils attendent l'arrivée d'un bateau chargé de huit combattans, armez auſſi de toutes pieces & le pavois au bras. Au ſignal de ſix coups de canon le combat commence. Les deux combattans qui ſont ſur le Fort, jettent avec impetuoſité des pots de terre ſur les combattans qui ſont dans le bateau, qui ſe parent contre l'orage à l'abri de leurs pavois dont ils forment la tortuë, & tirent à leur tour ſur les combattans de deſſus le Fort, avec des grenades de terre bien cuite. Ce combat dure une heure & demie à trois diverſes repriſes. Toute la Riviere eſt couverte de bateaux, où eſt toute la bourgeoiſie ſous les armes. Ces ſortes de jeux ſont fort jolis, & forment un ſpectacle d'autant plus divertiſſant, qu'il renouvelle l'image des anciens combats ſur mer des Romains, dont ceux d'Acqs ſe font gloire de le tenir.

On peut voir quelques autres particularitez du Dioceſe d'Acqs, ſous les noms des lieux ſuivans; comme Cagnotte, Diville ou Ville-Dieu, Pouy, Orthez, Saillies, Tartas, &c.

ACQUEBOUILLE, dans l'Orleannois; Dioceſe d'Orléans, Parlement de Paris, Intendance d'Orléans, Election de Pithiviers, a 91 habitans.

ACQUET, dans la Picardie, Dioceſe d'Amiens, Parlement de Paris, Intendance d'Amiens, Election d'Abbeville, a 144 habitans.

ACQUEVILLE, dans la Normandie, Dioceſe de Bayeux, Parlement de Roüen, Intendance de Caen, Election de Valogne, a 292 habitans.

ACQUEVILLE, dans le milieu de la Normandie, Parlement de Roüen, Intendance d'Alençon, Election de Falaiſe, a 378 habitans.

ACQUIGNY, *voyez* Aquigny.

ACQUIGNY, dans la Normandie, Dioceſe, Parlement & Intendance de Roüen, Election du Pont-de-l'Arche, a près de 700 habitans. M. de Montholon en eſt Seigneur.

ACY

ACY, dans la Picardie, Dioceſe de Soiſſons; Parlement de Paris, Intendance & Election de Soiſſons, a 619 habitans.

ACY, dans la Champagne, Dioceſe de Reims, Parlement de Paris, Intendance de Châlons, Election de Rethel, a 176 habitans. La Cure vaut 5. à 600. livres.

ACY en Mulcien, dans la Picardie, Dioceſe de Soiſſons, Parlement de Paris, Intendance de Soiſſons, Election de Creſpy, a 489 habitans. Il y a une Prevôté Royale, reſſortiſſante au Bailliage de Creſpy en Valois.

ACY, dans la Normandie, Dioceſe, Parlement & Intendance de Roüen, Election de Neuf-Châtel, a 212 habitans. Ce lieu eſt ſitué auprès de la ville d'Aumale. Il y a une Abbaye d'hommes de l'Ordre de S. Benoît, fondée par la Comteſſe Adeliſe ou Adelaïde d'Aumale, & par pluſieurs Comtes d'Aumale; l'Abbé jouït de 9000. livres.

ADA

ADAINCOURT, dans le pays Meſſin; Dioceſe de Metz, Parlement, Intendance & Recette de Metz, a 43 habitans.

ADAINVILLE, dans la Beauce, Dioceſe de Chartres, Parlement & Intendance de Paris, Election de Montfort l'Amaury, a 254 habitans.

ADAM, *voyez* S. Jean d'Adam.

ADAM, dans la Franche-Comté, Dioceſe, Parlement & Intendance de Beſançon, Bailliage & Recette de Beaume, a 46 habitans.

ADAM, dans la Franche-Comté, Dioceſe, Parlement & Intendance de Beſançon, Bailliage & Recette d'Ornans, a 96 habitans.

ADAMWEILLER, dans la baſſe Alſace, Dioceſe de Straſbourg, Conſeil Souverain & Intendance d'Alſace, Prevôté de Bettweiller, a 42 habitans.

ADART, dans la Gaſcogne, Dioceſe de Tarbes, Parlement de Toulouſe, Intendance d'Auch, Recette du Comté de Bigorre, a 58 habitans.

ADD

ADDALUYS, *Caſtrum de Adalveyo*, dans la Provence, Dioceſe de Glandeves, Parlement & Intendance d'Aix, Viguerie & Recette de Guillaume, a 85 habitans.

ADDON, dans la Champagne, Dioceſe de Reims, Parlement de Paris, Intendance de Châlons, Election de Reims, a 216 habitans.

ADE

ADE', dans la Gaſcogne, Dioceſe de Tarbes, Parlement de Toulouſe, Intendance d'Auch, Recette du Comté de Bigorre, a 212 habitans.

ADELANS, dans la Franche-Comté, Dioceſe, Parlement & Intendance de Beſançon, Bailliage & Recette de Veſoul, a 104 habitans.

ADENAC, *voyez* Lominé.

ADH

ADHEILHAC, dans la Gaſcogne, Dioceſe de Comenge, Parlement de Toulouſe, Intendance d'Auch, Election de Comenge, a 359 habitans.

ADHUILLI, dans le Poitou, Dioceſe de la Rochelle, Parlement de Paris, Intendance de Poitou, Election de Niort, a 279 habitans.

ADI

ADJAN, dans la Marche, Dioceſe de Limoges, Parlement de Paris, Intendance de Moulins, Election de Guerret, a 960 habitans.

ADILLE', dans le Poitou, Dioceſe de Poitiers, Parlement de Paris, Intendance de Poitiers, Election de Niort, a 285 habitans.

ADINFERT, dans l'Artois, Dioceſe d'Arras, Parlement de Paris, Intendance d'Amiens, Gouvernance, Bailliage & Recette d'Arras, a 140 habitans.

ADJOIN, dans la Marche, Dioceſe de Limoges, Parlement de Paris, Intendance de Moulins, Election de Guerret, a 945 habitans.

les ADJOTS, dans l'Angoumois, Dioceſe d'Angoulême, Parlement de Paris, Intendance de Limoges, Election d'Angoulême, a 579 habitans.

ADISSAN, dans le bas Languedoc, Dioceſe de Beziers, Parlement de Toulouſe, Intendance de Montpellier, Recette de Beziers, a 217 habitans.

ADM

ADME, dans l'Agenois, Dioceſe d'Agen, Parlement & Intendance de Bordeaux, Election d'Agen, a 158 habitans. L'Egliſe Paroiſſiale eſt dediée à S. Jean.

ADMESNIL, dans la Normandie, Dioceſe, Parlement & Intendance de Roüen, Election de Candebec, a 74 habitans. Les Religieux Benedictins de Feſcamp en ſont Seigneurs.

ADMIRAT, *Caſtrum de Admirato*, dans la Provence, Dioceſe de Glandeve, Parlement & Intendance d'Aix, Viguerie & Recette de Graſſe, a 240 habitans.

ADO

ADON, dans le Gâtinois, Dioceſe de Sens, Parlement de Paris, Intendance d'Orléans, Election de Montargis, a 451 habitans.

l'ADORE, Riviere en Auvergne, qui ſe jette dans l'Allier, du côté du Forez; elle paſſe à Crouppiere, d'où elle porte bateau juſqu'à ſa fin.

ADOUR, *Aturus*, Riviere, dans la Gaſcogne, elle a ſa ſource dans les montagnes de Bigore vers les Monts Pyrenées, ſur les frontieres d'Aragon, au haut du Mont Tourmalet, d'où paſſant par le Comté de Bigorre, où elle arroſe Tarbes, elle traverſe la Gaſcogne propre, arroſe Aire & S. Sever, puis ayant reçu la Douze, elle paſſe dans les Landes à Acqs, & s'étant accrue du Gave & de la Bidouze, elle reçoit la Noire à Bayonne, & ſe jette dans l'ocean par le Boucaut.

ADOUR de Suébe, *Aturus Silvenſis*, petite Riviere de Gaſcogne; elle prend ſa ſource dans la vallée de Campan, & après un cours d'environ douze lieuës, elle ſe jette dans le grand Adour.

ADR

les ADRETS, *Caſtellum de Adrextris*, Baronie, dans le Dauphiné, Dioceſe, Parlement & Intendance de Grenoble, a 360 habitans.

ADREVIELLE, dans la Gaſcogne, Dioceſe de Commenge, Parlement de Toulouſe, Intendance d'Auch, Election de Riviere-Verdun, a 214 habitans.

ADRIERS, Bourg, dans le Poitou, Dioceſe de Poitiers, Parlement de Paris, Intendance & Election de Poitiers, a 1104 habitans.

ADRISSAN, dans la Franche-Comté, Dioceſe, Parlement & Intendance de Beſançon, Bailliage & Recette de Veſoul, a 89 habitans.

ADV

ADVENAS, dans le Beaujolois, Dioceſe de Mâcon, Parlement de Paris, Intendance de Lyon, Election de Villefranche, a 218 habitans.

ADVIN, dans la baſſe Navarre, Dioceſe de Bayonne, Parlement de Pau, Senéchauſſée de Saut-veterre, a 180 habitans.

AED

AEDUI ou *HEDUI*, Peuples de la Gaule Celtique, alliez des Romains, qui occupoient le pays compris à preſent par les Evêchez d'Autun, Châlons & Mâcon: leur Ville capitale étoit ſous l'Empire Romain, *Auguſtodunum*, à preſent *Autun*. Ils avoient encore *Bibracte*, que quelques-uns ont mal-à-propos crû être Autun, & qui eſt plus vraiſemblablement Beureét, petit Village de l'Autunois.

AFF

AFFIOUX, dans le Limoſin, Dioceſe de Limoges, Parlement de Bordeaux, Intendance de Limoges, Election de Tulles, a 486 habitans.

AFFOUX & ROSERETTE, dans le Beaujolois, Dioceſe de Mâcon, Parlement de Paris, Intendance de Lyon, Election de Villefranche, a 419 habitans.

AGA

AGADEZ, territoire de la Ville d'Agde, dans le bas Languedoc. Ce petit pays eſt très-abondant en bled, vin, huile, legume, laine & en ſalicottes; la proximité de la mer & le cours de l'Herault,

rend facile le commerce ; l'on y cultive des mûriers & l'on y fait beaucoup de ſoye ; pluſieurs petits Etangs y produiroient du ſel, ſi l'on ne les faiſoit pas ſubmerger. Toutes ces choſes contribuent à rendre ce pays, quoique petit, l'un des plus riches du Royaume.

AGASSAC, dans la Gaſcogne, Dioceſe de Comenge, Parlement de Toulouſe, Intendance d'Auch, Juſtice Royale, Election de Comenge, a 219 habitans.

AGASSAC, Juriſdiction dans la Guyenne, Dioceſe, Parlement, Intendance & Election de Bordeaux, a 780 habitans.

AGAY, petit port de mer, à deux lieuës de Fréjus dans la Provence ; ce port eſt ſitué au bord de la Méditerranée, il n'y a qu'un très-petit Fort, avec quelques maiſons de peu de conſéquence ; l'on croit que c'eſt l'ancienne *Agathenna Portus*. Ce lieu eſt du Dioceſe de Fréjus, Viguerie & Recette de Draguignan.

AGD

AGDE, *Agatha*, Ville dans le bas Languedoc, ſituée proche de la mer ſur l'Herault, à demi-lieuë de ſon embouchure, dans une preſqu'Iſle formée par cette Riviere qui eſt belle, & la riviere du Lez joignant le canal de Languedoc ; ce qui rend les vûës de cette Ville fort agreables au levant vers Montpellier : Beziers en eſt à quatre lieuës de diſtance, & Breſcon à une lieuë du côté du ſeptentrion. C'eſt le ſiége d'un Evêché, Suffragant de Narbonne, d'une Amirauté, & le Chef-lieu d'une Recette. La Ville renferme onze cens cinquante familles, faiſant environ 4799 habitans. Cette Ville eſt une colonie des Marſeillois qui la nommerent *Agatha*, qui ſignifie *Bonne*. L'on y a tenu deux Conciles, l'un en 506. l'autre en 960. Elle a été gouvernée par des Vicomtes, qui finirent dans la Maiſon des Vicomtes de Niſmes. Bernard Athon, fils puiſné de Bernard Athon, Vicomte de Niſmes, donna le Vicomté d'Agde qu'il avoit eu en apanage aux Evêques d'Agde l'an 1187. C'eſt de là qu'ils ſont Seigneurs temporels de la Ville, & prennent le titre de *Comtes d'Agde*.

La Ville d'Agde eſt petite, mais fort bien peuplée ; les Maiſons ſont bâties de pierres noires. La plûpart des habitans ſont Marchands ou Matelots ; la Cathedrale d'Agde eſt dediée à S. Eſtienne. Il y a quatre Dignitez & douze Chanoines.

Les Capucins ont un Couvent près de cette Ville, il eſt beau & fort bien bâti. Ces Religieux deſſervent une Chapelle où eſt une image de la Vierge, en grande réputation dans le pays, ſous le nom de Nôtre-Dame de Grace. Il s'y fait un concours extraordinaire de peuple & de Pelerins.

L'on croit que l'Evêché d'Agde a été érigé en 451. quoique l'on ne connoiſſe point de plus ancien Evêque que Sophranius, qui aſſiſta au Concile tenu dans Agde en 506.

Il y a lieu de croire que Charlemagne juſqu'en 1170. fit à cette Egliſe de grands biens, dont l'Evêque Guillaume obtint la confirmation du Roy Loüis le Jeune ; ſçavoir, de la troiſiéme partie des Bourg & Cité d'Agde, des droits du *Portat* de la Riviere, du Château de Marceillan en entier, & de la troiſiéme partie de celui de Meze & de ſon territoire ; mais en 1187. Bernard Vicomte d'Agde, fit une donation entiere à l'Evêque de tout ce qu'il poſſedoit dans le Comté de Toulouſe, & lui en accorda l'inveſtiture, de maniere que cet Evêché vaut à preſent trente mille livres de rente.

Le Dioceſe d'Agde eſt l'un des plus petits du Royaume, puiſqu'il ne contient que dix-ſept gros lieux ; mais il eſt auſſi l'un des meilleurs & des plus riches. Les vins, les bleds, les huiles, les laines & juſqu'aux légumes, tout y eſt excellent, & s'y vend par préference aux mêmes denrées du voiſinage. Il y a auſſi quelques meuriers, & l'on commence en ce canton à voir travailler à la ſoye. On péche des moules à la côte, & c'eſt-là le ſeul endroit de la Province où il s'en trouve. On recueille auſſi des ſalicottes, & pluſieurs petits Etangs fourniroient de fort bons ſels, ſi les Fermiers n'avoient le ſoin de les faire ſubmerger pour conſerver le débit des grandes Salines.

AGE

L'AGE BERTRAND, Terre dans l'Angoumois, valant environ ſix mille livres de rente, & appartenant à M. Renaud qui eſt iſſu d'une Maiſon noble dans l'Angoumois, & dans laquelle Maiſon cette Terre entra par l'alliance d'une fille de la Maiſon de Conflant.

AGEL, dans le bas Languedoc, Dioceſe & Recette de S. Pons, Parlement de Toulouſe, Intendance de Montpellier, a 192 habitans.

AGEN, *Agennum*, *Agenno*, *Aginum Nitiobrigum*, Ville capitale de l'Agenois dans la Guyenne, preſqu'à mi chemin de Toulouſe à Bordeaux, & à quinze lieuës de l'un & de l'autre, neuf de Montauban, quatre de Nérac ſur les bords de la Garone, qui reçoit vis-à-vis, la riviere de Gierre ; & ſur les frontieres de la Gaſcogne, proprement dite & du Comté d'Armagnac ; c'eſt le ſiége d'un Evêché qui eſt Suffragant de Bordeaux, d'une Sénéchauſſée qui eſt du Gouvernement de Guyenne, & le Chef-lieu d'une Election qui eſt de l'Intendance de Bordeaux ; il y a auſſi un Lieutenant de la Maréchauſſée de Guyenne.

La ville d'Agen eſt ſituée à dix-huit degrez, vingt-une minutes de longitude, quarante-quatre degrez & quinze minutes de latitude. Elle eſt une des plus anciennes Villes de France. Elle étoit autrefois capitale des *Nitiobriges*, peuples très-conſiderables en ce tems-là parmi les Gaulois. Cette Ville a paſſé des Romains aux Goths, & des Goths aux François. Son Evêque prend la qualité de Seigneur & Comte d'Agen, depuis que Gombaud fils de Garcias Prince de Gaſcogne, & ſon fils legitime Hugues, tous deux Seigneurs & Comtes d'Agen, en ont été ſucceſſivement Evêques, quoiqu'il n'ait aucune juriſdiction ſur la Ville. On a voulu faire remonter le premier Evêque d'Agen juſqu'au premier ſiécle, toutefois S. Caprais martyriſé en 303. en eſt reconnu pour le premier Evêque. Ce Prélat a eu d'illuſtres Succeſſeurs, parmi leſquels on compte Phibadun en l'an 400. Gombaud de Gaſcogne, depuis Archevêque de Bordeaux, Elie de Caſtillon, l'un des Prélats qui annullerent le mariage de Loüis le Jeune & de la Reine Eleonor, Guillaume de Pontoiſe, Simon de Cramanis, les Cardinaux de la Roüerre & de Lorraine.

Cette Ville eſt grande, belle & fort peuplée. C'étoit autrefois la principale Ville de tout ce pays. La beauté de ſa ſituation & la fertilité de ſon terrain, l'a renduë ſouvent l'objet de l'avidité des Barbares ; les Huns, les Vendales, les Sarrazins & les Normands l'ont pillée dans les premiers ſiécles. Elle ne fut pas plus épargnée dans les Guerres des Anglois & dans celles du tems de la Ligue : Elle ſe ſent peu à preſent des malheurs paſſez ; mais ſon ancienne richeſſe eſt tellement déchue, que

quelqu'un a dit qu'il n'y a pas de Ville plus pauvre dans la Generalité de Bordeaux. On en attribuë la cauſe à l'indolence, dont on a accuſé depuis long-tems ſes habitans, qui ne profitent pas, dit-on, aſſez de la ſituation de leur Ville, ſi commode pour le commerce, qu'ils laiſſent faire aux Marchands des Bourgs voiſins, plûtôt que de s'enrichir eux-mêmes. Les bâtimens de cette Ville ne ſont pas beaux, mais le Cours qui eſt ſur le bord de la Riviere de l'Herault, dédommage ceux qui aiment la promenade. Elle avoit du tems des Anglois un Château très-fort. Il en eſt même parlé dans la vie de Charlemagne, que l'on dit avoir fait les Sarrazins auprès de cette Ville dont ils s'étoient emparez. Le Préſidial tient ſa ſéance dans le Château de Miravel, qui eſt peut-être des reſtes de ce Château, & qui étoit autrefois hors des murs de la Ville.

Il y a deux Paroiſſes à Agen, l'une dediée à Sainte Foi & l'autre à S. Hilaire, & pluſieurs Couvens de Religieux & Religieuſes, un College poſſedé & régi par les Jeſuites; un Seminaire conduit & occupé par les Peres de S. Lazare, qui ſont obligez par reconnoiſſance de faire quelques Miſſions dans les Campagnes.

Le Dioceſe d'Agen contient trois cens ſoixante & treize Paroiſſes, & cent quatre-vingt-onze Annexes; ce qui forme une étenduë très-conſiderable, mais qui étoit encore beaucoup plus grande avant que le Pape Jean XXII. en eût démembré le Dioceſe de Condom. Le revenu de l'Evêque eſt d'environ trente-cinq mille livres.

La Cathedrale d'Agen eſt dediée à S. Eſtienne, & le Corps du Chapitre eſt compoſé d'un grand Archidiacre, de quatre autres Dignitez & de quatorze Chanoines.

Il y a auſſi la Collegiale de S. Caprais, compoſée de douze Chanoines & d'un Prieur, à la nomination du Roy; ſon revenu eſt de dix mille livres.

L'Election d'Agen eſt, à ce qu'on aſſure, la meilleure partie de la Generalité de Bordeaux, le terroir en étant naturellement fort bon, & d'ailleurs coupé d'une quantité de Rivieres qui en augmentent la fertilité. Le ſeul canton qui eſt voiſin du Perigord eſt inférieur au reſte, tenant de la nature de ce pays du Perigord & rempli de chateigners comme lui. Il y a quantité de vignes dans tout l'Agenois, dont les unes produiſent des vins forts & rouges, capables de bien ſoutenir la mer; les autres, des vins doux & d'une qualité inférieure. On les convertit en eaux-de-vie par cette raiſon, & quelquefois à cauſe de la trop grande abondance, dautant qu'on ne pourroit les conſommer ni s'en défaire autrement.

Jules Scaliger vint s'établir dans la ville d'Agen au quinziéme ſiécle, & y profeſſa la Medecine; ſon fils Joſeph Scaliger y eſt né en 1540. La Ville ſe fait honneur de conſerver leur Maiſon, qui eſt vis à-vis les Cordeliers.

AGEN, dans le Quercy, Dioceſe de Cahors, Parlement de Toulouſe, Intendance & Election de Rhodez, a 310 habitans.

AGENCOURT, Dioceſe de Châlons ſur Saône, Parlement & Intendance de Dijon, Bailliage & Recette de Nuits, a 128 habitans.

AGENDICUM ou *AGEDICUM*, à preſent Sens, Archevêché. C'étoit la capitale des *Senones*, peuples de la Gaule Celtique, *voyez* Sens.

AGENOIS, *Aginnenſis tractus*, Province de la Guyenne; ainſi dite d'Agen ſa ville capitale, qui ne fait qu'une ſeule Sénéchauſſée avec le Condomois, reſſortiſſante au Parlement de Bordeaux. Ce pays qui a titre de Comté, s'étend le long de la Garonne qui le ſépare de la Gaſcogne & de l'Armagnac au midi. Il eſt borné au ſeptentrion par le Perigord, à l'orient par le Quercy, & à l'occident par le Baſadois. Il eſt le plus abondant de tout le Gouvernement de Guyenne & Gaſcogne. L'on y recuëille quantité de bled, de vins & de noix. L'Agenois eſt uni, il y a des bois, & l'on y cultive du tabac dans pluſieurs Paroiſſes. Les anciens peuples de l'Agenois étoient les *Nitiobriges*, dont Ceſar parle avec honneur; depuis ayant paſſé ſous la domination des Gots, qui l'avoient enlevé aux Romains, les François le leur enleverent enſuite. Ce pays fit partie ſucceſſivement du Royaume d'Aquitaine, des Duchez de Guyenne & de Gaſcogne, & du Comté de Toulouſe. En effet il fut poſſedé par les Comtes de Toulouſe, puis par les Comtes d'Angoulême, & retourna enſuite aux Ducs de Guyenne. Il revint encore aux Comtes de Toulouſe par le mariage de Jeanne, ſœur de Richard Roy d'Angleterre avec Raimond VI. Comte de Toulouſe. S. Loüis le ceda aux Anglois en 1259. avec le Duché de Guyenne. Les Anglois l'ont poſſedé juſqu'au régne de Charles V. qui le réunit à la Couronne, après les en avoir chaſſez. Depuis, le Comté d'Agen n'a point été ſeparé de la France, mais ſeulement engagé par Loüis XIII. au Cardinal de Richelieu. Ses heritiers en joüiſſent. Les habitans paſſent pour n'être pas fort actifs. Les Villes les plus conſiderables de ce pays après la Capitale, ſont Clairac, Sainte Foi, Villeneuve d'Agenois, Marmande & Toneins. Le Lot qui traverſe ce pays, le diviſe en Agenois de-çà le Lot, qui eſt au midi, & Agenois de-là le Lot au ſeptentrion.

AGENVILLE, dans la Picardie, Dioceſe d'Amiens, Parlement de Paris, Intendance d'Amiens, Election de Doulens, a 157 habitans.

AGENVILLER Lalencourt, dans la Picardie, Dioceſe d'Amiens, Parlement de Paris, Intendance d'Amiens, Election de Doulens, a 105 habitans.

AGENVILLERETS, & ACCOULON, dans la Picardie, Dioceſe d'Amiens, Parlement de Paris, Intendance d'Amiens, Election d'Abbeville, a 31 habitans.

AGESINATES, peuples de la Gaule Aquitanique, qui occupoient le pays qu'on appelle à preſent l'Angoumois.

AGEVILLE, dans la Champagne, Dioceſe de Langres, Parlement de Paris, Intendance de Châlons, Election de Chaumont, a 241 habitans. Il y a une Forêt de quinze cens quarante-neuf arpens, dépendant de la Maitriſe des Eaux & Forêts de Troyes.

AGI

AGIMONT, dans la Province de Haynaut, Parlement de Douay, Intendance de Maubeuge, Gouvernance de Charlemont, a 155 habitans. Ce lieu a titre de Comté; il y a un Curé nommé par Meſſieurs de S. Hubert. Les habitans n'y font nul commerce, & vivent tous du travail de leurs mains, à la reſerve de trois Cenſiers; *voyez* Charlemont.

AGL

l'AGLY, *Aquilinus*, Riviere de Rouſſillon, qui prend ſa ſource dans les montages des Pyrenées, paſſe à Eſtagelle & à Riveſalte, où elle a un Pont,

Pont, & ſe rend dans la mer près le Lac de Leucate. On détourne quantité d'eaux de cette Riviere pour arroſer les terres deſſéchées par l'ardeur du Soleil.

AGN

AGNAGAC, Ville, dans le Languedoc proche Montpellier. Il y a une Abbaye.

AGNEAUX, en Normandie, Dioceſe de Coutance. Le Curé eſt Prieur de l'Ordre de S. Auguſtin. Il y a un Château pour le Seigneur qui en porte le nom, & qui eſt ſur le bord de la riviere de Vire où les bateaux viennent, & où l'on pêche de bon Saumon, en un lieu ſur ladite riviere, qu'on appelle les Clais de Vire.

AGNEN dans le Dauphiné, Dioceſe & Recette de Vienne, Parlement de Grenoble, a 396 habitans.

AGNE'S grand Camp, dans l'Artois, Dioceſe d'Arras, Parlement de Paris, Intendance d'Amiens, Gouvernance d'Arras, Bailliage & Recette de S. Pol, a 196 habitans.

AGNETS, dans la Picardie, Dioceſe & Parlement de Paris, Intendance de Soiſſons, Election de Clermont, a 566 habitans.

AGNEZ les Duiſant, dans l'Artois, Dioceſe d'Arras, Parlement de Paris, Intendance d'Amiens, Gouvernance, Bailliage & Recette d'Arras, a 163 habitans.

AGNICOURT, dans l'Artois, Dioceſe d'Arras, Parlement de Paris, Intendance d'Amiens, Gouvernance d'Arras, Bailliage & Recette de S. Pol, a 175 habitans.

AGNICOURT, dans la Picardie, Dioceſe de Beauvais, Parlement de Paris, Intendance de Soiſſons, Election de Laon, a 338 habitans.

AGNICOURT, Sechelle & Moranzy, dans l'Election de Laon.

AGNIEL, dans le Dauphiné, Dioceſe de Gap, Parlement & Intendance de Grenoble, Election de Gap, a 761 habitans.

AGNIEL, dans le Dauphiné, Parlement & Intendance de Grenoble, Dioceſe de Gap, a 148 habitans.

AGNIERES, dans la Picardie, Dioceſe d'Amiens, Parlement de Paris, Intendance & Election d'Amiens, a 461 habitans.

AGNIERES les Aubigny, dans l'Artois, Dioceſe d'Arras, Parlement de Paris, Intendance d'Amiens, Gouvernance, Bailliage & Recette d'Arras, a 47 habitans.

AGNIERES en Devolvy, dans le Dauphiné, Dioceſe de Gap, Parlement & Intendance de Grenoble, Recette de Gap, a 450 habitans.

AGNON, dans le Bearn, Dioceſe d'Oleron, Parlement de Pau, Sénéchauſſée d'Oleron, a 60 habitans.

AGNY & Martin, Rieux, Houſſeaux & dépendances, dans la Picardie, Dioceſe de Laon, Parlement de Paris, Intendance de Soiſſons, Election de Guiſe, a 960 habitans. C'eſt une Châtellenie.

AGNY, dans l'Artois, Dioceſe d'Arras, Parlement de Paris, Intendance d'Amiens, Gouvernance, Bailliage & Recette d'Arras, a 212 habitans.

AGO

AGON, dans la Normandie, Dioceſe de Coutance. C'eſt une Archi-Prêtriſe. Il y a un petit Port de mer où les petits bateaux arrivent, & apportent communément de l'ardoiſe fine de Châteaulin en baſſe Bretagne. Il y a une eſpece de Château pour le Seigneur ſéculier, & tout proche une Chapelle, dite de la Magdelaine. On y voit ſur le bord de la mer, une grande mare d'eau douce, où l'on prend de très-belles & très-excellentes carpes. M. l'Evêque de Coutance preſente à la Cure.

AGONAY, dans la Saintonge, Dioceſe de Saintes, Parlement de Bordeaux, Intendance de la Rochelle, Election de S. Jean d'Angely, a 180 habitans.

AGONDANGE, dans le pays Meſſin, Dioceſe, Parlement, Intendance & Recette de Metz, a 142 habitans.

AGONGES, dans le Bourbonnois, Dioceſe de Bourges, Parlement de Paris, Intendance & Election de Moulins, a 442 habitans.

AGONNES, dans le bas Languedoc, Dioceſe de Montpellier, Parlement de Toulouſe, Intendance & Recette de Montpellier, a 68 habitans.

AGOS, dans la Gaſcogne, Dioceſe de Tarbes, Parlement de Toulouſe, Intendance d'Auch, Recette du Comté de Bigorre, a 81 habitans.

AGOUE'S, las Bégouſſerés & Beloin, dans le Bearn, Dioceſe de Leſcar, Parlement de Pau, Sénéchauſſée d'Orthez, a 56 habitans.

AGOUGES, Riviere, qui prend ſa ſource dans l'Auvergne; elle ſe jette dans la Siole, après quoi elles ſe rendent enſemble dans l'Allier, un peu au-deſſous de S. Pourſain.

AGOULT, dans la Provence, Dioceſe de Cavaillon, Parlement & Intendance d'Aix, Bailliage & Recette d'Apt, a 68 habitans. Il eſt fait mention de ce lieu dans la Bulle de Gregoire VII. de l'an 1084. Cette Paroiſſe a donné le nom à une illuſtre famille de Provence. La Baronie de Saule eſt paſſée par ſucceſſion de tems de la Maiſon d'Eſtrevannes dans la Maiſon d'Agout, que l'on regarde comme originaire du Dauphiné. On laiſſe pourtant à douter ſi ces deux familles n'avoient pas une même origine. Entre les perſonnes illuſtres, ſorties de la derniere, on remarque Foulques d'Agoult, Sénéchal de la Provence, auquel le Pape Urbain V. adreſſa un Bref en 1364. pour la punition des Juifs relaps. Ce meme Seigneur reçut en 1349. une donation ſolemnelle de la Ville de Siſteron, que lui fit le Roy Loüis de Tarente, ſecond mari de la Reine Jeanne premiere. Il laiſſa trois enfans qui eurent de grandes affaires pour ſe maintenir en poſſeſſion. *Voyez* Sault.

AGOUT, *Acutus* ou *Agotus*, Riviere du haut Languedoc, qui paſſe à Caſtres & à Lavaur, elle ſe jette dans le Tarn à S. Sulpice près de Rabaſtain, entre Alby & Montauban. L'Agout rend le Tarn conſiderable par ſa jonction.

AGR

AGRES, dans le Quercy, Dioceſe de Cahors, Parlement de Toulouſe, Intendance de Montauban, Election de Villefranche, a 212 habitans.

AGRIS, Bourg, dans l'Angoumois, Dioceſe d'Angoulême, Parlement de Paris, Intendance de Limoges, Election d'Angoulême, a 869 habitans.

AGU

AGUEDE, dans l'Election de Crepy en Laonois. Il y a un Prieuré de l'Ordre de Cluny, valant dix-huit cens livres de rente.

AGUICHE, dans le Languedoc, Dioceſe du Puy, Parlement de Toulouſe, Intendance de Montpellier, Recette du Puy, a 211 habitans.

AGUILLECOURT, dans la Picardie, Dioceſe de Laon, Parlement de Paris, Intendance de Soiſſons, Election de Laon, a 169 habitans.

AGUILLECOURT les Autelles, *voyez* le Sart ſur Fere.

AGUILLES, dans la Provence, Dioceſe d'Aix, Parlement, Intendance, Viguerie & Recette d'Aix, a 104 habitans.

AGUIN, dans la Gaſcogne, Dioceſe d'Auch, Parlement de Toulouſe, Intendance d'Auch, Election d'Artarac, a 184 habitans.

AGURANDE, *voyez* Aigurande.

AGUNHANEZ & Villac, dans le haut Languedoc, Dioceſe, Parlement & Intendance de Toulouſe, Recette de Mirepoix, a 418 habitans.

AGUTS, dans le haut Languedoc, Dioceſe de Lavaur, Parlement & Intendance de Toulouſe, Recette de Lavaur, a 290 habitans.

AGUX (le Buiſſon des) contenant deux cens trente-cinq arpens de la Maîtriſe de Villers-Coterets.

AGUZAN, dans le bas Languedoc, Dioceſe d'Alais, Parlement de Toulouſe, Intendance de Montpellier, Recette d'Alais, a 31 habitans.

AHA

AHATXES, dans la baſſe Navarre, pays de Cize, Dioceſe de Bayonne, Parlement de Pau, a 214 habitans.

AHAYSE, dans le Bearn, Dioceſe d'Oleron, Parlement de Pau, vallée d'Oſſez, a 180 habitans.

AHI

AHIS, dans la Gaſcogne, Dioceſe de Comenge, Parlement de Toulouſe, Intendance d'Auch, Election de Comenges, a 88 habitans.

AHU

AHU, ou AHUS, Ville, dans le Bourbonois, ſituée ſur une Riviere à deux lieuës d'Ahuſſon.

AHUILLE', Bourg, dans le Maine, Dioceſe du Mans, Parlement de Paris, Intendance de Tours, Election de Laval, a 1426 habitans.

AHUIS, dans la Bourgogne, ſituée ſur une colline, Dioceſe de Langres, Parlement, Intendance, Recette, Bailliage & Grenier à ſel de Dijon, a 430 habitans. C'eſt un vignoble à une lieuë de Dijon, pays de collines & de plaines.

AHUN, *Agedunum*, *Acedunum*, autrefois Bourg, aujourd'hui petite Ville dans la haute Marche, Dioceſe de Limoges, qui en eſt à douze lieuës, Parlement de Paris, Intendance de Moulins, Election de Guerret, a 565 habitans. Cette Ville qui eſt ſur la Creuſe, à trois lieuës au Levant de Guerret, eſt la plus ancienne de la Province. Elle eſt fort dépeuplée, quoique dans le meilleur canton de la Marche; elle a un vieux Château ruiné, dit le Château Roche. Il y a un Corps de Ville & une Châtellenie, que l'on dit lucrative, & qui reſſortit de la Sénéchauſſée de Guerret. Il y a une Abbaye d'Hommes, de la Congregation de Clugny, dont S. Eſtienne eſt à preſent le premier Patron. On appelle ordinairement cette Abbaye le Mouſtier d'Auch. C'eſt le Noviciat de l'ancienne Congrégation de Clugny. Ce Monaſtere a été fondé dans la haute Marche, par Boſon Comte de la Marche, qui donna l'Egliſe de Sainte Marie, ſituée dans le Bourg d'Ahun ſur la petite riviere de la Creuſe, à Albaud, *Adalbaldo*, Abbé d'Uſerche en Limoſin; à cette condition que par la ſuite des tems, les Religieux obſerveroient la Régle de S. Benoît; Boſon étant mort, Gaubert ſon frere, Aldouin Evêque de Limoges, Albaud & autres Bienfaiteurs de ce Monaſtere, mirent auſſi la même condition, ce fut vers l'an 997. ſous le régne de Robert. On honore en cette Abbaye le 16. Octobre S. Sylvain, qui ſouffrit, dit-on, le martyre dans la perſécution des Vandales, à l'âge de quinze ans, & vingt-cinq ſelon d'autres. Voici comme Dom Claude Eſtiennot rapporte l'origine de ce Monaſtere.

Ce fut Hildegare Evêque de Limoges, qui le commença l'an 980. Il y mit en Régle une grande troupe de Moines, qui n'y demeurerent néanmoins que peu d'années; car après la mort d'Hildegare, Aldouin Evêque de Limoges, qui avoit d'abord ſouſcrit à la Charte de Boſon Comte de la Marche, l'an 997. voulant que perſonne ne pût aliener ce fonds ni le diſtraire de l'obſervance Religieuſe & de la dépendance de l'Abbé, & qui l'avoit ſoumis au Monaſtere d'Uſerche, qu'Hildegare lui-même, à l'inſtigation de ſon pere, le Seigneur Geraud Vicomte, avoit rétabli peu de tems après; par une perſuaſion diabolique, en chaſſa les Moines, & en ferma l'entrée à tout Ordre Monaſtique, & y établit des Chanoines Réguliers, comme le rapporte Godefroi du Breüil Prieur de Vigeois, dans ſa Chronique; où il ajoute, après Adhemar de Chabane, qu'Aldouin fut puni au lieu même où il avoit manqué; puiſqu'un jour en entrant dans l'Egliſe de S. Eſtienne d'Ahun d'où il avoit chaſſé les Moines, il tomba mort. Il rendit l'eſprit, & fut enterré à S. Martin.

AHUN, dans la haute Marche, Dioceſe de Limoges, Parlement de Paris, Intendance de Moulins, Election de Guerret, a 706 habitans. Il y a une Châtellenie Royale, reſſortiſſante à la Sénéchauſſée de Guerret, & un dépôt de ſel.

AHUY, dans la Bourgogne, Bailliage de Dijon, a 399 habitans.

AJA

AJAC, dans le bas Languedoc, Dioceſe, Parlement & Intendance de Toulouſe, Recette de Limoux, a 178 habitans.

AIF

AIFFRES, dans le Poitou, Dioceſe de la Rochelle, Parlement de Paris, Intendance de Poitiers, Election de Niort, a 320 habitans.

AIG

AIGALIERES, *Caſtellum de Aguilis*, dans la Provence, Dioceſe d'Arles, Parlement & Intendance d'Aix, Viguerie & Recette de Taraſcon, a 140 habitans.

les AIGES, *voyez* Roche ſur Linote.

l'AIGLE, *Aquila*, Ville ancienne, Baronie, & aujourd'huy Marquiſat, dans la Normandie, Dioceſe d'Evreux, Parlement de Roüen, Intendance d'Alençon, Election de Verneüil, a 940 habitans; elle eſt Siege d'une Vicomté, d'un Grenier à Sel, & d'une haute Juſtice fort étenduë. Elle eſt ſituée ſur la Riviere de Rille, dans le pays d'Ouche, à cinq lieuës de Verneüil, & à huit de Sées. L'Aigle eſt connuë pour les bonnes épingles que l'on y fait, & qui avec toute ſortes de Quincailleries font ſon principal commerce; l'on tire l'étimologie de ſon nom, d'un Aigle, dont on trouva

l'aire ou le nid dans un chesne, à l'endroit où on la bâtissoit ; elle appartient à la Maison des Acres, & elle avoit autrefois donné le nom à une très-grande Famille, qui s'éteignit dès le treiziéme siecle. Elle a des murailles défenduës de bons Fossez ; on y compte trois Paroisses, qui sont celles de S. Martin, de S. Jean & de S. Barthelemy, un Couvent de Pénitens, un de Benedictines, & un Hôpital, trois Fauxbourgs, & six Portes ; le Château Seigneurial est bien bâti, & les Jardins sont fort agréables, l'air y est bon ; il y a un Marché tous les Mardis & quatre Foires par an.

l'AIGLE, *Arula*, ou *Aquila*, petite Riviere, dans la Beauce, qui prend sa source dans la Paroisse du May, & se rend dans la Loire, près de Cloisé.

AIGLE, *Catharites*, est un Cap de la Côte de Provence, à une lieuë de la Ciotat, entre Marseille & Toulon.

AIGLE Pierre, dans la Franche-Comté, Diocese, Parlement & Intendance de Besançon, Bailliage & Recette de Salins, a 272 habitans.

AIGLEVILLE, dans la Normandie, Diocese d'Evreux, Parlement & Intendance de Roüen, Election d'Evreux, a 110 habitans. M. de Sailly & M. de Château-Charles en sont Seigneurs.

AIGLIERS, dans le Dauphiné, Parlement & Intendance de Grenoble, Diocese d'Ambrun, a 643 habitans.

AIGLUN, & les Nobles, dans la Provence, Diocese de Digne, Parlement & Intendance d'Aix, Viguerie & Recette de Digne, a 260 habitans.

AIGNAN, Ville, dans la Gascogne, Diocese d'Auch, Parlement de Toulouse, Intendance & Election d'Auch, a 1369 habitans. Elle est située sur la riviere de Larios, & dépend de la Ville de Nogarro.

AIGNAT, *voyez*, Bedeillac.

AIGNAY le Duc, petite Ville de Bourgogne, Diocese de Langres, Parlement & Intendance de Dijon, Bailliage & Recette de Châtillon, a 525 habitans.

AIGNE, dans l'Angoumois, Diocese d'Angoulême, Parlement de Paris, Intendance de Limoges, Election d'Angoulême, a 727 habitans.

AIGNE', Bourg, dans le Maine, Diocese du Mans, Parlement de Paris, Intendance de Tours, Election du Mans, a 350 habitans.

AIGNE', Bourg, dans le Maine, Diocese du Mans, Parlement de Paris, Intendance de Tours, Election du Mans, a 350 habitans. La Cure est au patronage du Chapitre de l'Eglise Collegiale de S. Pierre de la Cour du Mans.

AIGNEAUX, dans la Basse Normandie, Diocese de Coutances, Parlement de Roüen, Intendance de Caën, Election de S. Lo, a 770 habitans. *Voyez* Agneaux.

AIGNEROILLE, dans la Basse Normandie, Diocese de Bayeux, Parlement de Roüen, Intendance de Caën, Election de Bayeux, a 371 habitans.

AIGNEVILLE, dans la Picardie, Diocese d'Amiens, Parlement de Paris, Intendance d'Amiens, Election d'Abbeville, a 374 habitans.

AIGNEVILLERETZ & Acoulons, dans la Picardie, Diocese d'Amiens, Parlement de Paris, Intendance d'Amiens, Election d'Abbeville, a 33 habitans.

AIGNES, dans le bas Languedoc, Diocese de S. Pons, Parlement de Toulouse, Intendance de Montpellier, Recette de S. Pons, a 171 habitans.

AIGNEY le Duc, Bourg, dans la Bourgogne, Diocese d'Autun, Intendance & Parlement de Dijon, Bailliage de Châtillon, Grenier à Sel de Sauxleduc, Recette de Châtillon, le Hameau de la Grange, Grand-Bois en dépend ; il y passe un petit ruisseau, dit la riviere d'Aigney. La Paroisse est sur une montagne, c'est pays de Côteaux & de Broussailles. L'Evêque d'Autun est collateur de la Cure. Il y a trois cens trente Arpens & demy de bois.

AIGNEY, de la Paroisse de Mutessange, dans la Bourgogne, Diocese d'Autun, Parlement & Intendance de Dijon, Bailliage, Grenier à Sel & Recette de Beaune, a 104 habitans. Ce lieu est en pays plein & humide. Il y a une petite Riviere, non navigeable, & un peu de vignoble.

AIGNONNE, dans la Gascogne, Diocese de Bayonne, Parlement de Bordeaux, Intendance d'Auch, Election de Bayonne, a 440 habitans.

AIGNY, dans la Champagne, Diocese de Reims, Parlement de Paris, Intendance & Election de Châlons, a 338 habitans. La Cure vaut huit cens livres.

AIGONNAY, dans le Poitou, Diocese de Poitiers, Parlement de Paris, Intendance de Poitiers, Election de S. Maixant, a 358 habitans.

AIGRE, Riviere, dans le Comté de Dunois, où elle naît sous l'étang de Verde.

AIGREFEUILLE, Bourg, dans le pays d'Aunis, Diocese de la Rochelle, Parlement de Paris, Intendance & Election de la Rochelle, a 1098 habitans.

AIGREFEUILLE, dans la Bretagne, Diocese de Nantes, Parlement de Rennes, Intendance & Recette de Nantes, a 202 habitans.

AIGREFEUILLE, dans le haut Languedoc, Diocese, Parlement, Intendance & Recette de Toulouze, a 87 habitans.

AIGREMONT, dans la Champagne, Diocese & dépendance du Duché de Langres, Parlement, & Intendance de Paris, Election de Tonnerre, a 119 habitans. C'est une Baronie qui releve du Duché de Langres, elle appartient à la Maison de Luxembourg.

AIGREMONT & la Riviere, dans la Champagne, Diocese de Langres, Parlement de Paris, Intendance de Châlons, Election de Langres, a 901 habitans. Ce lieu est exempt de Tailles, & paye seulement la Capitation. C'est Monsieur de Luxembourg, qui en est Seigneur.

AIGREMONT, dans l'Isle de France, Diocese, Parlement, Intendance & Election de Paris, a 103 habitans.

AIGREMONT & Colombiers, dans le haut Languedoc, Diocese de Nismes, Parlement de Toulouze, Intendance de Montpellier, Recette de Nismes, a 27 habitans.

AIGU-MARCILLAT, dans la Marche, Diocese de Limoges, Parlement de Paris, Intendance de Moulins, Election de Guerret, a 137 habitans.

AIGUATEBIA, dans le Roussillon, pays de Conflans, Diocese de Perpignan, Conseil Souverain & Intendance de Roussillon, a 130 habitans.

AIGUE, Riviere, dans la Provence, qui arrose la Principauté d'Orange, d'où elle passe à un quart de lieuë, puis se va jetter dans le Rhône : on l'appelle ordinairement Aiguez.

AIGUEBELLE, *Aqua bella*, *Castrum Aqua bella*, Ville du Dauphiné, Diocese de S. Paul Trois-Châteaux, Parlement & Intendance de Grenoble, a 3406 habitans. Ce lieu est situé dans le

Valentinois, ſur la petite Riviere de Berre, à deux lieuës de la ville S. Paul Trois-Châteaux. Il y a auſſi une Abbaye dite en latin *Aquæ bella* ſeu *Vallishoneſta* : Ce Monaſtere eſt de l'ordre de Ciſteaux, filiation de Morimond. Il eſt ſitué proche du petit Bourg d'Aleſ-Valaurie. On apprend ſon origine d'une tres-ancienne Inſcription, qui ſe lit ſur une pierre où elle fut gravée il y a cinq cens ans environ, la voicy en latin & en françois.

vj. *Cal. Julii anno ab incarnatione Dñi* MCXXXVII. *dedit Guntardus Lupi Dominus Rochæ-fortis locum iſtum Abbatiæ Morivundi ad abbatiam ibidem conſtruendam in honorem Beatæ Mariæ.*

Le vj. des Kal. de Juin l'an de l'Incarnation du Seigneur MCXXXVII. Gontardus fils de Lupus, Seigneur de Rochefort, a donné ce lieu à l'Abbaye de Morimond, pour y bâtir une Abbaye en l'honneur de la ſainte Vierge.

Othon Abbé de Morimond, l'an 1137. aida à la conſtruction de ce Monaſtere.

AIGUEBONNES, *Aquæ bonæ*, en Bearn, ainſi nommé de ſes Eaux minerales. Il y a quatre mille cent vingt-quatre Arpens de Bois mouvans de la Maitriſe de Quellan.

AIGUECAUDES, *Aquæ calidæ*, en Bearn, eſt une ſource d'Eaux vives, ſituée dans la vallée d'Oſſau, fort connuë. Ces Eaux ſont mêlées de ſoufre, de nitre, & d'alun, elles ſont tres ſalutaires particulierement pour les maux de tête & d'eſtomach : Il y a auſſi d'autres Eaux bonnes pour les playes.

Bonne-Aigue, *voyez* ſous le B.

Chaudes Aigues. *Voyez* ſous le C. & ainſi des autres compoſez *d'Aigue*.

AIGUEFONDE, *Aquæ fondus*, dans le haut Languedoc, Dioceſe de Lavaur, Parlement & Intendance de Toulouze, Recette de Lavaur, a 2226 habitans.

AIGUEJUNTES, *Aquæ junctæ*, dans le haut Languedoc, Dioceſe de Rieux, Parlement & Intendance de Toulouze, Recette de Rieux, a 130 habitans.

AIGUEMORTE, *Aquæ mortuæ*, *Caſtrum de Aquæ mortuæ*, dans la Guyenne, Dioceſe, Parlement, Intendance & Election de Bordeaux, a 231 habitans.

AIGUEMORTES, *Aquæ mortuæ*, *oppidum de Aquis mortuis*, Ville, dans le Bas Languedoc, Dioceſe de Niſmes, Parlement de Toulouze, Intendance de Montpellier, Recette de Niſmes, a 1800 habitans. Elle eſt ſituée à deux lieuës du Rhoſne & de l'Etang de Peraut, ſur le Canal du Bourgidou, proche les Etangs de S. Laurent, du Roy, & de la Ville, à une lieuë de celuy de Mauguio, au Levant, en allant vers le Fort de Peccais, dont elle eſt à pareille diſtance, & à cinq lieuës de Montpellier. C'étoit autrefois un port de Mer, que S. Loüis acquit en 1248. de l'Abbaye de Pſalmodi, qui a été depuis transferée dans cette ville. (*Voyez* Pſalmodi.) Ce Prince y fit bâtir une Tour, qu'on appelle encore la Tour de Conſtance, & fit fermer cette nouvelle Ville de murailles, qui ſont toutes ou la plûpart de pierres de tailles à boſſage, d'une fort belle ſtructure ; mais le Port de cette Ville eſt à preſent tout-a-fait comblé de ſable, que la Mer & le vent du Midi y ont jetté en abondance. La Mer alloit autrefois juſqu'à la Ville, qui s'en trouve à preſent éloignée de deux lieuës. Saint Loüis s'embarqua à ce Port d'Aiguemortes, pour ſes deux voyages de la Terre ſainte & d'Afrique.

Cette Ville, où l'air eſt mal ſain, à cauſe des marais qui y ſont, eſt devenuë preſque deſerte. Il y a Siege particulier d'Amirauté, une Viguerie, Juſtice Royale, Bureau des cinq Groſſes Fermes ; elle eſt à cent cinquante lieuës de Paris ; c'eſt un Gouvernement paticulier du Gouvernement Militaire de Languedoc.

AIGUEMORTES, *Aquæ mortuæ*, dans l'Armagnac, Dioceſe d'Auch, Parlement de Toulouſe, Intendance & Election d'Auch, a 168 habitans.

AIGUEPENDANT, dans l'Angoumois, Dioceſe d'Angoulême, Parlement de Paris, Intendance de Limoges, Election d'Angoulême, a 81 habitans.

AIGUEPERCE, *voyez* Birou.

AIGUEPERSES, dans le Limoſin, Dioceſe, Intendance & Election de Limoges, Parlement de Bordeaux, a 126 habitans.

AIGUESPERSES, ou Aigueperſe, *Aquæ ſparſæ*, ou *Aqua ſparſa*, Ville Capitale du Duché de Montpenſier, dans l'Auvergne, Dioceſe de Clermont, Parlement de Paris, Intendance de Moulins, Election de Gannat, a 2147 habitans. Il y a Juſtice Royale, un depôt de Sel, & un Gouverneur, qui eſt auſſi Bailly d'Epée. Elle eſt a cinq lieuës de Clermont, à autant de S. Pourçain, & à deux de Gannat. Cette Ville, qui eſt toute bâtie en longueur, eſt ſituée ſur le ruiſſeau de Luzon, dans une belle plaine, proche les ruïnes du Château de Montpenſier, dit autrefois le Château d'Aigueſperſes, où Guichard de Beaujeu reçut le Roy Loüis VIII à ſon retour de la guerre des Albigeois, & où ce Prince mourut le 8. Novembre 1226. agé de 39 ans. Le Roy S. Loüis donna la charge de Conneſtable de France, à ſon petit-fils Imbert de Beaujeu, qui fit avec lui les deux voyages d'outremer, & mourut en 1285. Ce Château fut démoli en 1634.

Il y a à Aigueſperſes une Abbaye de Filles de ſainte Claire, qui fut fondée en 1423. par Marie de Berry, femme de Jean de Bourbon, Comte de Clermont & de Montpenſier, après en avoir obtenu l'an 1421. la permiſſion du Pape Martin V, qui étoit alors en la troiſiéme année de ſon Pontificat.

L'Egliſe fut dediée ſous le titre de S. Pierre & de S. Paul, le 26 Juin 1425. par Odon, Evêque d'Ath, en Arabie, du conſentement de Martin, Evêque de Clermont, en datte du 29. Novembre 1424. On tranſporta néanmoins la fête de cette Dedicace au penultiéme jour de Juillet, ſuivant les ordres de Charles de Bourbon, Evêque de Clermont, l'an 1499. Gabriël de Boulogne de la Tour, Dame de Montpenſier, y fut inhumée au mois de Mars 1494. Cette Abbaye compte principalement entre ſes bienfaitrices, Anne Marie Loüiſe d'Orleans, Ducheſſe de Montpenſier & Dauphine d'Auvergne, qui la rebâtit l'an 1690.

Il y a encore deux Chapitres dans cette Ville, l'un fondé en 1475. ſous l'invocation de S. Loüis, & nommé la Sainte Chapelle, qui n'a d'autre Dignité que celle de la Tréſorerie : & l'autre celui de la Paroiſſe, dont la Cure eſt la premiere Dignité, & qui eſt à la nomination du Chapitre de Thiers, qui nomme auſſi aux Prébendes avec le Chapitre même.

On voit dans la même Ville un Tableau en détrempe repreſentant S. Sebaſtien mourant, & de grandeur naturelle, que les curieux admirent comme un chef-d'œuvre de l'Art, & pour l'imagination & pour la correction.

Il eſt auſſi à remarquer qu'à quatre cens pas de ce lieu, il y a une fontaine dont l'eau ſuffoque les animaux qui en boivent ; elle bout à gros bouillons, & cependant elle eſt froide & ſans ſaveur. Aiguesperſes eſt la patrie de Meſſieurs de l'Hôpital & de Marillac.

AIGUEPERSE, *Aqua ſparſa*, dans le Beaujolois, Dioceſe de Lyon ; il y a un Chapitre compoſé d'un Doyen, de cinq Chanoines réſidans, de trois Chanoines Curez, & de trois Chanoines qui ne ſont obligez à réſider que quarante jours.

AIGUESE, *Aquatia*, dans le bas Languedoc, Dioceſe d'Uzez, Parlement de Toulouſe, Intendance de Montpellier, Recette d'Uzez, a 372 habitans.

AIGUETINTE, *Aquatincta*, dans l'Armagnac, Dioceſe d'Auch, Parlement de Toulouſe, Intendance d'Auch, Election d'Armagnac, a 40 habitans.

AIGUEVIVE, *Aqua viva*, *Caſtrum de Aqua viva*, dans le Bas Languedoc, Dioceſe de Niſmes, Parlement de Toulouſe, Intendance de Montpellier, Recette de Niſmes, a 1226 habitans.

AIGUEVIVE, dans l'Agenois, Dioceſe d'Agen, Parlement & Intendance de Bordeaux, Election d'Agen, a 127 habitans.

AIGUEVIVE lez Bâtards, *Aqua viva juxta Nothos*, dans le haut Languedoc, Dioceſe, Parlement & Intendance de Toulouſe, a 461 habitans.

AIGUEVIVE, dans le haut Languedoc, Dioceſe de Carcaſſone, Parlement & Intendance de Toulouſe, Recette de Carcaſſonne, a 139 habitans.

AIGUEVIVE, dans le haut Languedoc, Dioceſe de Mirepoix, Parlement & Intendance de Toulouſe, Recette de Mirepoix, a 345 habitans.

AIGUEVIVE, dans le haut Languedoc, Dioceſe de S. Pons, Parlement & Intendance de Toulouſe, Recette de S. Pons, a 314 habitans.

AIGUEVIVES, dans la Touraine, Dioceſe de Tours, à deux lieuës de Montrichard, au Midi. Ce lieu qui eſt dans la Paroiſſe de Faverolles, n'eſt remarquable que par une Abbaye de l'Ordre de S. Auguſtin, de la Congregation de France, ou de ſainte Geneviéve. Elle s'appelloit d'abord Belle-val, & avoit été fondée par Hugues, Archevêque de Tours, mort en 1023. Mais, Garet Seigneur de Montrichard y ayant donné, du conſentement de Payenne ſa femme, de Renaud ſon fils, & de ſes deux filles, le lieu d'Aiguevives, avec les Bois & pluſieurs autres Biens en 1147. elle en prit le nom. Il y a encore neanmoins à Belle-val un Prieuré du même Ordre ; le revenu de l'Abbé eſt de mille livres environ, & celui du Couvent d'autant, au moyen des Offices Clauſtraux, unis à la menſe Monacale.

AIGUIAN, *Caſtrum de Aguianis*, dans le Dauphiné.

AIGUILLE, Fort, Montagne, dite *l'inacceſſible*, dans le haut Dauphiné, près de Die. Elle eſt eſcarpée de tous côtez comme une pyramide renverſée, finiſſant en pointe comme une aiguille. Du tems de Charles VIII. le Sieur Dompulien l'eſcalada par ordre du Roy avec quelques perſonnes. Ils y virent un troupeau de chamois qui paiſſoit dans une prairie fort riante, &c. *Voyez* Dauphiné.

AIGUILLES, *Caſtrum de Aculeo*, dans la Provence, Dioceſe, Parlement, Intendance & Viguerie d'Aix ; a 136 habitans. L'on voit entre ce lieu & la ville d'Aix, les ruines d'un ancien Temple, que l'on croit avoir été des Druides. Honoré Bouche en fait la deſcription dans ſa Corographie de Provence, Livre 2.

l'AIGUILLE, ou l'Abbaye de S. Michel de Seguret, près du Puy en Velay, vulgairement l'Abbaye de S. Michel de l'Aiguille. Elle doit ſon origine à Truand, Doyen & Fondateur de l'Egliſe du Puy, vers l'an 962. Cette Egliſe par ſucceſſion de temps fut érigée en Abbaye, l'Abbé de Seguret tenoit la premiere place dans le Chœur de la Cathedrale. Preſentement les revenus en ſont unis à la Menſe Capitulaire, le titre a été ſupprimé.

AIGUILLON, *Aiguillionum*, *Aculeionum*, Ville, dans l'Agenois, Dioceſe d'Agen, Parlement & Intendance de Bordeaux, Election d'Agen, a 1129 habitans. Elle eſt ſituée au Confluant du Lot & de la Garonne, avec un Château dans une vallée tres-fertile, à trois lieuës de Nerac vers le Septentrion, & au deſſus d'Agen. Elle a été autrefois aſſez forte, & fut érigée en Duché l'an 1599. en faveur de Henry de Lorraine, Duc auſſi de Mayenne ; la Paroiſſe eſt dédiée à S. Felix. Elle fut encore érigée en Duché-Pairie en 1634. par Loüis XIII ſous le nom de Puy-Faurau, en faveur d'Antoine de Lage, Seigneur de Puy-Laurent, & confident de Gaſton Duc d'Orleans : Comme cette gratification n'avoit été faite que pour détacher ce Seigneur des interêts de ce Prince, on lui fit quelques temps après ſon Procès ; il eut la tête tranché. Après ſa mort ce Duché-Pairie étant éteint, il fut érigé de nouveau en 1638. pour Marie de Vignerod, Dame de Combalet, niéce du Cardinal de Richelieu, & par la mort de la niéce de cette Dame, arrivée en 1704. laquelle lui avoit ſuccedé, il ſe trouve éteint pour la troiſiéme fois. Cette Ville eſt fameuſe par la prodigieuſe réſiſtance qu'elle fit contre le Roy Jean, lors Duc de Normandie en 1346. Ce Prince l'aſſiegea après Pâque de cette année ſur les Anglois, avec une armée tres nombreuſe, elle étoit défenduë par Gautier de Mauny, tres-vaillant homme, & il étoit en état de tenir encore long-temps, lorſque Jean recut ordre du Roy Philippe ſon pere, après la perte de la Bataille de Crecy, de lever le Siege & de ſe rapprocher de lui avec ſes troupes, ce qu'il fit le jour de S. Remy. On prétend que c'eſt le premier Siége où l'on ſe ſoit ſervi de canon.

Le territoire d'Aiguillon, Clerac, & les deux Tonneins ont le privilege de ſemer, planter, & élever du Tabac, & les habitans s'en ſervent de telle ſorte, qu'ils ne laiſſent pas un pouce de terre ſans culture ; c'eſt pourquoi les fonds immeubles s'y vendent le double des autres Cantons. L'on y cultive auſſi quantité de Chanvres. La conſommation en a été ſi grande pendant la Guerre, que les ſeuls Arcenaux de Marine en ont tiré juſqu'à 900 milliers. Il y a auſſi des fruits, particulierement des prunes ; mais la principale quantité vient de Roüergue & du Quercy ; c'eſt une denrée de grand debit dans la paix.

AIGUILLY, dans le Beaujolois, Dioceſe de Lion, Parlement de Paris, Intendance de Lion, Election de Ville-franche, a 168 habitans.

AIGUINES, *Caſtrum de Aquina*, dans la Provence, Dioceſe, Parlement, Intendance d'Aix, Viguerie & Recette de Mouſtiers, a 168 habitans.

AIGUMARCILLAT, dans la Marche, Dioceſe de Limoges, Parlement de Paris, Intendance de Moulins, Election de Guerret, a 130 habitans.

AIGURANDE, ou Agurande, partie dans le Berry, & partie de la Generalité de Moulins, Ville, Châtellenie, Dioceſe de Bourges, Parlement de Paris, Intendance de Moulins, Election de Guerret, a 1170 habitans. Elle eſt à l'extremité du Berry, ſur les confins de la Province de la Marche, vers la riviere de Creuſe. Aigurande a de bonnes murailles & de bons foſſez. L'un de ſes Fauxbourgs ou Ruës, que l'on appelle *Agurandette*, eſt ſitué, dans la Marche, & reſſortit au Preſidial de Guerret. Cette petite Ville eſt ſituée à quatre lieuës de la Châtre, & à dix-neuf de Bourges. Elle faiſoit autrefois partie de la Terre Deoloiſe, à l'exception de ſon Fauxbourg qui eſt dans la Marche: l'on voit ſur la place du Fauxbourg d'Agurandette, une eſpece de Tour environnée d'un péron octogone, auquel il faut monter par huit degrez; il paroît que c'eſt où l'on jettoit du temps des Payens, ce qui avoit été offert ſur l'autel, pour y être conſumé par le feu. Ce bâtiment a été conſervé à cauſe de ſon ancienneté. Elle a appartenu long-temps à la Maiſon des Princes ou Seigneurs de Deols, d'où elle a paſſé avec les autres Terres à celle de Chavigny; elle releve de Chateauroux. Le Pays des environs d'Aigurande ne produit guere que du ſeigle & des menus grains, mais l'on y nourrit beaucoup de gros bétail

AIGURANDE, dans la Guyenne, Dioceſe de Perigueux, Parlement & Intendance de Bordeaux, Election de Perigueux, a 740 habitans.

AIGUZON, dans la Marche, Dioceſe de Limoges, Parlement de Paris, Intendance de Moulins, Election de Guerret, a 540 habitans.

AIH

AIHERRE, dans le pays d'Arberoüe, Baſſe Navarre, Dioceſe de Bayonne, Parlement de Pau, Intendance d'Auch, a 687 habitans.

AIL

AILHEL, dans la Picardie, Dioceſe d'Amiens, Parlement de Paris, Intendance d'Amiens, Election d'Abbeville, a 180 habitans.

AILLAC, dans le Perigord, Dioceſe de Sarlat, Parlement & Intendance de Bordeaux, Election de Sarlat, a 418 habitans. Ce lieu eſt exempt de Tailles.

AILLANT, Bourg, dans la Champagne, Dioceſe de Sens, Parlement de Paris, Intendance de Châlons, Election de Joigny, a 656 habitans.

AILLANT, dans le Gâtinois, Dioceſe de Sens, Parlement de Paris, Intendance d'Orleans, Election de Montargis à 723 habitans.

AILLANVILLE, dans le Baſſigny, Dioceſe de Langres, Parlement de Paris, Intendance de Champagne, Election de Chaumont, a 181 habitans.

AILLAS, Aillas vieux, & Berlin, dans le Condomois, Dioceſe de Condom, Parlement & Intendance de Bordeaux, Election de Condom, a 1523 habitans.

AILLAUD, dans le Forez, Dioceſe de Lyon, Parlement de Paris, Intendance de Lyon, Election de Roanne a 166 habitans.

AILLE, & la Cenſe ſainte Emille, dans la Picardie, Dioceſe de Laon, Parlement de Paris, Intendance de Soiſſons, Election de Laon, a 266 habitans.

AILLE'VANS, dans la Franche-Comté, Dioceſe, Parlement & Intendance de Beſançon, Bailliage & Recette de Veſoul, a 238 habitans.

AILLE'VANS, dans la Franche Comté, Dioceſe, Parlement & Intendance de Beſançon, Bailliage & Recette de Veſoul, a 151 habitans.

AILLEVILLE, dans la Champagne, Dioceſe de Langres, Parlement de Paris, Intendance de Châlons, Election de Bar-ſur-Aube, a 186 habitans.

AILLEVILLER, dans la Franche-Comté, Dioceſe, Parlement & Intendance de Beſançon, Bailliage & Recette de Veſoul, a 279 habitans.

AILLIERES, Bourg, dans le Maine, Dioceſe & Grand Archidiaconé du Mans, Doyenné de Sonnois, Parlement de Paris, Intendance de Tours, Election du Mans, a 205 habitans; le Seigneur temporel preſente a la Cure.

ALLIEU en Buſſi, dans le Forez, Dioceſe de Lyon, Parlement de Paris, Intendance de Lyon, Election de Roanne, a 334 habitans.

AILLON, dans le bas Languedoc, Dioceſe & Recette de Viviers, Parlement de Toulouſe, Intendance de Montpellier, a 999 habitans.

AILLY, dans la Picardie, Dioceſe d'Amiens, Parlement de Paris, Intendance d'Amiens, Election d'Abbeville, a 450 habitans. La maiſon d'Ailly, autrefois honorée de la premiére place aux Etats de Picardie, à cauſe du Vidame d'Amiens, eſt éteinte dans la Maiſon d'Albert.

AILLY, dans la Normandie, Dioceſe d'Evreux, Parlement & Intendance de Rouen, Election de Pont-de-l'Arche, a 1066 habitans. M. Portail, Premier Preſident du Parlement de Paris, & les Chanoines de Beauvais en ſont Seigneurs.

AILLY, & autrefois Aillie, *Alleium*, dans la Normandie, ſur la Dive, Dioceſe de Séez, Archidiaconé d'Hieſmois, Doyenné de Falaiſe, Parlement de Roüen, Intendance d'Alençon, Bailliage & Election de Falaize, a 126 habitans. L'Egliſe, qui a pour Patron S. Gerbol, Evêque de Bayeux au ſeptiéme Siécle, eſt à la nomination du Seigneur temporel. Il y a dans cette Paroiſſe un Prieuré appellé Putangot, qui dépend de l'Abbaye de S. Pierre ſur Dive: c'étoit une Chappelle ſous l'invocation de Nôtre-Dame & de tous les Saints, qui étoit d'abord deſſervie par des Chanoines, comme on le voit par une Charte de Henri II. Roy d'Angleterre, confirmative des biens qu'elle poſſédoit. Elle avoit été donnée à cette Abbaye par Simon d'Ailly, & du conſentement de Robert de Courcy Seigneur capital. On voit pluſieurs autres Gentilshommes qui avoient pris leur nom de ce lieu; mais en 1310. un Jean Barate Ecuyer, en étoit Seigneur, de même que Guillaume de Brully, Chevalier, en 1456. & Jean de Courſeulles Ecuyer en 1487. La Terre étoit encore dans la Maiſon de ce dernier l'an 1671. puiſqu'en cette année un autre Jean de Courſeulles nomma à la Cure.

AILLY, dans l'Auvergne, Dioceſe de Clermont, Parlement de Paris, Intendance de Riom, Election de Brioude a 670 habitans.

AILLY ſur Voye, dans la Picardie, Dioceſe d'Amiens, Parlement de Paris, Intendance d'Amiens, Election de Mondidier, a 67 habitans.

AILLY ſur Somme, dans la Picardie, Dioceſe, Intendance & Election d'Amiens, Parlement de Paris, a 130 habitans.

AILLY Maſſy, dans le Gâtinois, Dioceſe de Sens, Parlement & Intendance de Paris, Election de Melun, a 18 habitans.

AIM

AIMARQUES, *Armaſanica*, Ville, Baronie, dans le Languedoc, Diocèſe de Niſmes, Parlement de Toulouſe, Intendance de Montpellier, Recette de Niſmes, a 915 habitans. Cette Ville eſt ſituée dans des Marais; elle appartenoit il y a 700. ans, à la Maiſon des Bermonds, c'eſt à préſent au Duc d'Uſez. Aimarques eſt ſituée ſur la riviere de Viſtre, entre Niſmes & Aiguemortes; c'eſt où S. Loüis & Alphonſe Comte de Toulouſe ſon frere, ramaſſerent les Troupes pour les Croiſades. Avant qu'Aiguemortes fût peuplée, les Hugenots en ont été les maîtres, & elle étoit alors aſſez forte.

AIME'E, *voyez* Azée & Aimée.

AIMERIES, Bourg, avec titre de Baronie & Châtellenie, dans le Haynaut François, ſur la Sambre, du Gouvernement de Maubeuge; autrefois fortifiée, depuis dementelée. Diocèſe de Cambray, Parlement de Douay, Intendance de Maubeuge, a 123 habitans. Elle eſt ſituée entre le Queſnoy au couchant, & Aveſnes au levant, à cinq lieuës de chacune de ces Villes, & à autant de Maubeuge.

AIMEVILLE, Champagne & Firleuſe, dans la Picardie, Diocèſe d'Amiens, Parlement de Paris, Intendance d'Amiens, Election d'Abbeville, a 70 habitans.

AIN

AIN, *voyez* Pont d'Ain.

l'AIN, *Indus*, Riviere, qui tire ſa ſource du Mont-Jura, près de Nozeret, dans le Comté de Bourgogne, d'où elle coule au couchant, & enſuite au midi, & après s'être groſſie de quelques autres petites Rivieres, elle entre dans la Breſſe, qu'elle ſepare du Bugey, & ſe jette dans le Rhône, à cinq lieuës au deſſous de Lyon. *Voyez* l'Ains.

AINAI, *voyez* Aiſnay.

AINAI le vieil, dans le Bourbonnois.

AINAI le Châtel, Ville, dans le Bourbonnois, près la riviere de Marmande, aux environs d'Ainay le Vieil Il y a une Châtellenie Royale, qui reſſortit à la Senechauſſée de Moulins.

AINARD, la Paroiſſe d'Ainard en Bourgogne, eſt un Village compoſé de ſept Maiſons. Quatre Metairies ſéparées en dependent. Il eſt à trois lieuës de Mâcon, & à deux de la Riviere de Saône, dans un Vallon entre deux Montagnes aſſez élevées, dans l'Evêché, Bailliage, Recette de Mâcon & du Grenier à Sel de Cluny.

AINCOURT, dans le Vexin François, Diocèſe, Parlement & Intendance de Roüen, Election de Magny. M. de la Rochefoucault en eſt Seigneur; & l'Abbé du Bec préſente à la Cure.

AINDRE, *Andrum*, Iſle qui étoit autrefois dans la Mer de la Baſſe-Bretagne, trois lieuës au-deſſous de la Ville de Nantes, à l'embouchure de la Loire. S. Hermeland qui s'y étoit retiré pour vivre dans la ſolitude, y fit bâtir un Monaſtere qui fut détruit par les Normands en 843. & qui n'a jamais été rebâti depuis. *Voyez* les Annales du Pere Mabillon.

AINDRE, Riviere de France dans la Touraine.

AINDRE, dans la Bretagne, Diocèſe de Nantes, Parlement de Rennes, Intendance de Nantes, a 160 habitans.

l'AINE, *Axona*, Riviere, qui a deux ſources, l'une à Beaulieu, l'autre à Clermont en Argonne, ſur les Frontieres du Barois, leſquelles ſe réuniſſent à Mouron, d'où elle coule à Attigni, à Rethel & à Château Porcien. Elle entre enſuite dans la Généralité de Soiſſons. Elle ne commence à porter bateau que dans cette derniere place.

On avoit formé le deſſein après la derniere paix de la rendre navigable, dès au-deſſus de ſainte Menehoult. Le Maréchal de Crequy l'avoit propoſé au Conſeil du Roy. Les ordres avoient été envoyez à l'Intendant d'en faire dreſſer les plans & les devis, & d'entendre les Riverains ſur les oppoſitions qu'ils auroient voulu former. Le Marquis de Louvois avoit même porté ſes vuës plus loin, car il avoit auſſi fait dreſſer les plans, pour joindre cette Riviere à celle de Meuſe par le moyen de certains ruiſſeaux; & outre l'utilité & la commodité du Commerce, il prétendoit que le Roy en tireroit un avantage conſidérable, pour le tranſport des Munitions dans les Places de la Meuſe. Mais tous ces projets ſe ſont évanoüis à la mort de ce Miniſtre.

AINE' dans le Comté de Bigorre, Diocèſe de Tarbes, Parlement de Toulouſe, Intendance d'Auch, Recette du Comté de Bigorre, a 204 habitans.

AINEILLE, dans la Navarre, Diocèſe de Bayonne, Parlement de Pau, a 215 habitans.

AINEREVILLE, & la Cenſe de Sachoque dans la Champagne, Diocèſe de Reims, Parlement de Paris, Intendance de Châlons, Election de ſainte Manehoult, a 63 habitans. La Cure vaut trois cens livres ſans le caſuel.

AINES, dans la Breſſe, Diocèſe de Lyon, Parlement, & Intendance de Dijon, Recette de Breſſe, a 130 habitans.

AINEUIL, dans le Berry, Diocèſe de Bourges, Parlement de Paris, Intendance de Bourges, Election d'Iſſoudun, a 227 habitans.

AINGOULAINCOURT, dans la Champagne, Diocèſe de Langres, Parlement de Paris, Intendance de Châlons, Election de Joinville, a 68 habitans.

AINGTZ, dans le Berry, Diocèſe de Bourges, Parlement de Paris, Intendance de Bourges, Election de Leblanc, a 465 habitans.

AINHARP, dans le pays de Soules, Diocèſe d'Oleron, Parlement & Intendance d'Auch, a 89 habitans.

AINHICE, dans la Baſſe Navarre, pays de Cize, Diocèſe de Bayonne, Parlement de Pau, a 69 habitans.

AINS & Fraigneau, Bourg, dans la Saintonge, Diocèſe & Parlement de Bordeaux, Intendance de la Rochelle, Election de S. Jean d'Angely, a 692 habitans.

l'AINS, *Indus*, Riviere, qui prend ſa ſource au Val de Miége, dans le Comté de Bourgogne, à demi-lieuë au-deſſus de la fameuſe Fontaine de Ceros. Cette Riviere, qui eſt commune à la Breſſe, & au Bugey, ſe rend dans le Rhône, vers le Pont d'Auſon.

AINVAL, dans la Picardie, Diocèſe d'Amiens, Parlement de Paris, Intendance & Election d'Amiens, a 262 habitans.

AINVAL, dans la Picardie, Diocèſe & Intendance d'Amiens, Parlement de Paris, Election de Mondidier, a 244 habitans.

AINVELLE, dans la Franche-Comté, Diocèſe, Parlement, & Intendance de Beſançon, Recette de Veſoul, a 76 habitans.

AINVILLE, ſur les Frontieres de la Champagne & de la Loraine, poſſedé par indivis entre le Roy & le Duc de Loraine.

AJO

AJOU, dans la Normandie, Diocèſe & Parlement de Roüen, Intendance d'Alençon, Election de Bernay, à 96 habitans.

AJOUX, dans le Languedoc, Diocèſe de Viviers, Parlement de Toulouſe, Intendance de Montpellier, Recette de Viviers, à 166 habitans.

AIP

AIPPE, dans la Picardie, Diocèſe de Laon, Parlement de Paris, Intendance de Soiſſons, Election de Laon, à 346 habitans.

AIR

AIRAGUES, *Eyragium*, dans la Provence, Diocèſe d'Avignon, Parlement & Intendance d'Aix, Viguerie de Taraſcon, à 37 habitans.

AIRAINE, & Bazaincamp, Bourg, Bailliage, Prévôté dont le Siége eſt à Arguel, dans la Picardie, Diocèſe d'Amiens, Parlement de Paris, Intendance & Election d'Amiens, à 1409 habitans.

Ce Bourg eſt ſitué ſur une petite Riviere qui ſe jette dans la Somme, près de Longpré, l'on y tient un gros Marché toutes les Semaines : Il y a un Bailliage royal reſſortiſſant au Bailliage d'Amiens; & à ſoixante & treize arpens onze verges des Bois du Roy, de la Maîtriſe des Eaux & Forêts d'Abbeville.

AIRAINE & Allery, dans la Picardie, Diocèſe & Intendance d'Amiens, Parlement de Paris, Election d'Abbeville, à 166 habitans.

AIRAINVILLE, *voyez* Calnjac

AIRANIES, *voyez* les Hôtels.

AIRE, *Aeria*, *Heria*, ou *Aria*, Ville, dans l'Artois, diſtante de quarante ſix lieuës de Paris, Diocèſe de S. Omer, Intendance d'Amiens, Gouvernance d'Arras. On y compte plus de 4500 habitans. Elle eſt Siége d'une Chambre des Comptes. Il y a un Bailliage royal, reſſortiſſant à la Gouvernance d'Arras, & au Conſeil Provincial d'Artois, mais que les Officiers prétendent n'être pas Juſtice royale. Cette Ville eſt ſituée ſur la Lis, qui la traverſe & aux confins de la Flandre, entre des marais qui la rendent preſque inacceſſible. Elle a profité du malheur de Therouanne, ſous les ruines de laquelle elle s'eſt augmentée & embellie.

Aire eſt petite, mais tres-forte. Le corps de la Place a été fortifié à la maniere du Chevalier de Ville, mais bien réparé & augmenté de beaucoup d'ouvrages, conſtruits ſelon la methode de M. de Vauban; de plus à la portée du canon de la Ville ſur la Lis, eſt le Fort de S. François, auquel elle a communication par un Canal qui ſe joint à celui de Neuf-foſſez; c'eſt un pentagone régulier & auſſi tres-bien fortifié. Le Maréchal de la Mailleraye prit cette Place en 1641. Les Eſpagnols la reprirent peu de temps après; Loüis XIV. s'en rendit maître en 1676. & elle lui demeura en vertu du Traité de Nimégue; elle fut encore repriſe en 1710. & renduë par la paix d'Utrecht en 1713.

Il y a à Aire une Collegiale, une Maiſon de Jeſuites, & pluſieurs Couvents d'hommes & de filles. La Collegiale eſt de la fondation des anciens Comtes de Flandres, le Prévôt a deux mille deux cens livres de revenu, les Prébendes au nombre de vingt-huit ſont de ſept cens livres, & tout le Chapitre poſſede enſemble vingt-cinq à vingt-ſix mille livres de rente. Les Cures de cette Ville ſont de douze à treize cens livres. Les Jeſuites ont ſix mille livres de revenu. Les Pénitentes deux mille livres, les Filles de la Conception autant; les Sœurs griſes douze cens livres, les Beguines mille livres; les Capucins & les Clariſtes Angloiſes vivent de charitez : l'ancien Hôpital a trois mille livres de rente. Le Roy Loüis XIV. en a érigé un nouveau pour les Soldats.

AIRE, dans la Champagne, Diocèſe de Reims, Parlement de Paris, Intendance de Châlons, Election de Reims, à 378 habitans.

AIRE, *Adura*, *Aturum*, Ville, en Gaſcogne, Siége d'un Evêché ſuffragant d'Auch, Parlement de Bordeaux, Intendance d'Auch, Election des Lannes, ſituée au dix-ſeptiéme degré neuf minutes de longitude, & au quarante-troiſiéme de latitude, à 1506 habitans. Cette Ville eſt tres-ancienne & ſituée dans le pays de Turſan en Gaſcogne, au bord de l'Adour, dont elle a tiré ſon nom, ſi cette Riviere n'a pas elle-même tiré le ſien des Peuples *Aturres*, dont Sidoine Apollinaire fait mention. Gregoire de Tours l'appelle auſſi *vicus Julii*, Lib. IX. cap. 20. Elle eſt ſur la pente d'une Montagne, à ſix lieuës au-deſſous de S. Sever, & du Mont-Marſan : Les Rois Viſigoths l'ont habitée. Alaric l'un de ces Rois, l'agrandit & l'embellit d'un Château ou Palais ſur les bords de l'Adour, où l'on en voit encore les ruïnes, & dans lequel on prétend que ſe fit la publication du Code Theodoſien, dont l'obſervation fut ordonnée par Alaric. Le lieu où étoit ce Palais, n'eſt plus à préſent qu'un méchant Bourg. L'Adour qui l'arroſe n'y eſt point encore navigeable. Les environs en ſont aſſez beaux. Après la défaite des Viſigoths, Aire vint au pouvoir des François, les Gaſcons s'en emparérent ſur la fin du ſixiéme Siécle. Elle a été ruïnée par les Sarrazins, brûlée par les Normands, ſaccagée par les autres Barbares qui ont ravagé la Gaſcogne, dans les neuf & dixiéme Siécles. Elle a encore beaucoup ſouffert dans les guerres de la Religion où elle a été pillée par les Hugenots Tous ces malheurs l'ont renduë bien differente de ce quelle étoit autrefois. Près d'Aire, eſt le Mas, Bourg, où eſt l'Egliſe Collegiale de ſainte Quitaire, ci-devant Abbaye, depuis ſecularisée & unie à la Menſe Epiſcopale d'Aire. Cette Ville & ce Bourg ne ſont comptez que pour une Communauté pour les Finances. La Juſtice royale reſſortit au Préſidial de Limoges; il y a dans le Bailliage d'Aire, cinq mille ſix cens cinq Arpens de Bois mouvant de la Maîtriſe de Pamiers. L'Evêché d'Aire eſt connu dès la fin du cinquiéme Siécle. Il n'eſt que de dix-huit mille livres de revenu; c'eſt toutefois un Siége conſiderable, qui ſemble reſervé depuis quelque temps à ſervir d'Ecole aux Prélats deſtinez aux plus importans Evêchez. Le diocèſe eſt diviſé en deux Archidiaconez, ſix Archiprêtres, deux cens quarante-une Paroiſſes, & contient des lieux conſidérables, tels que le Mont de Marſan, S. Sever, &c. L'Abbaye de Maz eſt unie depuis long-temps à cet Evêché, ſans que les Moines en ayent été ſecularisez : ils ſont de l'Ordre de S. Benoît, non réformez & continuënt le Service dans leur Egliſe. Outre les deux Archidiacres, le Chapitre eſt compoſé de dix Chanoines.

AIREL, dans la Normandie, Diocèſe de Coutances, Parlement de Roüen, Intendance de Caën, Election de S. Lo, à 445 habitans.

AIRENNES, ou Erennes, *Montes arenarum*, les Monts d'Erennes ou *des ſables*, dans la Normandie, à une lieuë de Falaiſe. On y prend des Oiſeaux

Oiſeaux de proye paſſagers, Faucons, Tiercelets, Eperviers, & quelquefois même des Aigles. Il s'y trouve auſſi en certains tems des oiſeaux appellez Petites de terre, par diſtinction d'autres oiſeaux appellez Petites de mer, & qui ſont très-excellens à manger.

AIRENNES ou ERENNES, *Arena*, au Diocèſe de Séez, Archidiaconé d'Hieſmois, Doyenné de Falaiſe, Parlement de Roüen, Intendance d'Alençon, Vicomté, Bailliage, Election & Grenier à ſel de Falaiſe, a 460 habitans. Cette Paroiſſe eſt au pied des mêmes montagnes, & d'un terroir auſſi plein de ſables. L'Egliſe eſt ſous l'invocation de S. Rieul ou Regule, & eſt à la Préſentation des Chanoines Prébendez du Chapitre de Séez qui en porte le nom. Elle fut donnée ou plûtôt confirmée à ce Chapitre par Guillaume Pantoul, vers l'an 1205. pour en joüir après la mort de Herber Archidiacre d'Hieſmois; & à condition qu'elle ſeroit deſſervie par deux de ſes Chanoines, alors Réguliers, ce qui eſt cauſe que cette Cure eſt demeurée exempte du droit de déport. Jean I. Evêque de Séez l'avoit accordée au même Chapitre, dès qu'il y introduiſit la Régle de S. Auguſtin vers l'an 1116. Selon un accord fait en 1381. le Vicaire perpetuel devoit payer à ce Chapitre une rente de trente-une livres, & les Prémontrez de S. Jean de Falaize prennent de plus ſur la dixme un nombre conſidérable de boiſſeaux d'avoine; la Cure eſt de huit ou neuf cens livres de rente.

AIRIGNAC, dans le Roüergue, Diocèſe de Rhodez, Parlement de Toulouſe, Intendance de Montauban, Election de Milhaud, a 168 habitans.

AIRION, dans la Picardie, Diocèſe de Beauvais, Parlement de Paris, Intendance de Soiſſons, Election de Clermont, a 130 habitans.

AIRNE, ſur la Seine, Châtellenie à M. le Duc d'Antin.

AIRON Nôtre-Dame, dans la Picardie, Diocèſe & Intendance d'Amiens, Parlement de Paris, Election d'Abbeville, a 123 habitans.

AIRON Saint Vaaſt, dans la Picardie, Diocèſe d'Amiens, Parlement de Paris, Intendance d'Amiens, Election d'Abbeville, a 135 habitans.

AIRON, Riviere, dans le Nivernois, formée de deux ruiſſeaux, qui viennent du côté de Champelmon, & ſe déchargent dans la Loire près des foſſez de la ville de Decize; elle reçoit dans ſon cours l'Arroux, le Queſne, l'Andarge, l'Aſagne, & pluſieurs autres Rivieres.

AIRONS, dans le Comté de Bigorre, Diocèſe de Tarbes, Parlement de Toulouſe, près de la riviere de Gave, à cent ſoixante-ſix lieuës de Paris, a 77 habitans.

AIRONS, dans le Languedoc, Diocèſe de S. Papoul, Parlement & Intendance de Languedoc, Recette de S. Papoul, a 463 habitans.

AIROS, dans la Gaſcogne, Diocèſe de Tarbes, Parlement de Toulouſe, Intendance d'Auch, Recette du Comté de Bigorre, a 76 habitans.

AIROU, petite riviere en baſſe Normandie, au Diocèſe de Coutances, du côté de celui d'Avranches. Elle prend ſa ſource auprès de Cherencé le Heron, au-deſſus de l'Etang de Mont-à-ver. Elle paſſe à Roufigny, à la Lande d'Airou, au Pont S. Crépin, à Draqueville & à Ver où elle tombe dans la riviere de Sienne, après un cours de quatre à cinq lieuës, pendant lequel elle ſe groſſit des rivieres de Corbiere & du Heron.

AIROUX, dans le Poitou, Diocèſe de Poitiers, Parlement de Paris, Intendance & Election de Poitiers, a 168 habitans.

AIRVAUT ou OIRVAL, *Aurea vallis*, dans le haut Poitou, à dix lieuës de Poitiers vers le couchant, ſur la riviere de Thouë, à trois lieuës de Thoüars. Il eſt du Diocèſe de la Rochelle, Parlement de Paris, Intendance & Election de Poitiers, Bailliage, Juſtice Royale, Dépôt de ſel: il y a dans ce lieu 1951 habitans, & une Abbaye d'Auguſtins, dite en Latin *Abbatia Sancti Petri de Aureâ valle*. Elle a été fondée ſous l'invocation de S. Pierre, & d'abord pour des Chanoines Séculiers, par Hildegarde d'Audenac Vicomteſſe de Thoüars en Poitou, veuve d'Herbert premier Vicomte de Thoüars qui mourut l'an 975. Ce fut par le conſeil de Giſlebert Evêque de Poitiers, qui ſucceda à Pierre I. l'an 975. comme remarque le Chronicon de Maillezais; mais ces Chanoines venant à ſe relâcher, Aimeric III. auſſi Vicomte de Thoüars iſſu d'Hildegarde, & Herbert ſon fils, s'employerent auprès de Pierre Evêque de Poitiers, pour introduire des Chanoines Réguliers, ſous la Régle de S. Auguſtin, dans cette Egliſe, ce qui ſe fit l'an 1095.

AIRY, *Airiacum*, dans l'Auxerrois, & du Duché de Bourgogne, près de la ville de Clamecy, Diocèſe d'Auxerre, Parlement de Paris, Intendance de Dijon, Recette d'Auxerre. On tint en ce lieu un Concile National ſous Benoit VIII. l'an 1020. Le Roy Robert y aſſiſta.

AIS

AISANCE, petite riviere, dans la Normandie: elle ſe joint à celle de Coeſnon au-deſſus d'Antrain.

AISANVILLE, dans la Champagne, Diocèſe de Troyes, Parlement de Paris, Intendance de Châlons, Election de Bar-ſur-Aube, a 139 habitans.

AISAY-le-DUC, Ville de Bourgogne & Châtellenie, ſituée ſur la riviere de Seine, Diocèſe de Langres, Parlement de Dijon, Bailliage & Recette de Dijon, a 147 habitans.

AIS-DAM-GILON, *Haia Domini Gilonis*, Ville & Châtellenie du Berry, Diocèſe de Bourges, Parlement de Paris, Intendance & Election de Bourges, a 860 habitans. Elle eſt à quatre lieuës de Bourges au levant vers Sancerre, d'où elle eſt éloignée de ſix lieuës. Il y a un vieux Château où eſt un Chapitre dedié à S. Ythier; ce Chapitre eſt compoſé d'un Prieur & de douze Chanoines. La juſtice y eſt renduë ſelon la Coûtume de Lorris pour les Fiefs, & ſelon celle de Berry pour les rotures. Il y a auſſi un Hôtel-Dieu. Cette Ville eſt dans un pays très-abondant; elle a appartenu long-temps à l'ancienne Maiſon de Sully, d'où elle a paſſé à celle d'Albret; la Maiſon de Saint Agnan la poſſede à preſent. On dérive le nombre des Ais d'Angilon du Latin *Haiæ*, qui ſignifioit autrefois Forteresſe, ou plûtôt un Parc pour la chaſſe, & de Gilon de Sully ſon Fondateur. Elle eſt ſituée au bord de la petite riviere de Colin. Il y a un marché franc tous les Mardis. Sa Châtellenie comprend ſept lieuës de pays. La Thaumaſſiere veut que ce ne ſoit plus qu'un Bourg.

AISE, dans le Bleſois, Diocèſe de Blois, Parlement de Paris, Intendance d'Orléans, Election de Romorantin, a 486 habitans.

AISE, dans le Berry, Diocèſe & Intendance de Bourges, Parlement de Paris, Election d'Iſſoudun, a 86 habitans.

AISE, petite Riviere, dans la Normandie, au Diocèſe de Bayeux. *Voyez* Laiſe; car on pro-

nonce dans le pays Laise & non pas Aise, & la carte du Diocèse de Bayeux marque aussi Laise.

AISECOUR le haut, dans la Picardie, Diocèse d'Amiens, Parlement de Paris, Intendance d'Amiens, Election de Peronne, a 136 habitans.

les AISEMENS, *voyez* Launois.

AISENT, Bourg, dans l'Auvergne, Diocèse de Clermont, Parlement de Paris, Intendance de Riom, Election d'Aurillac, a 1010 habitans.

AISEREY, dans la Bourgogne, Diocèse de Langres, Parlement, Intendance, Recette & Grenier à sel de Dijon, a 338 habitans. Ce lieu est à deux lieuës de Dijon & à trois de S. Jean de Lône. Il n'y a qu'un ruisseau; c'est terre à froment.

AISEY & RICHECOURT, annexe de Villars-la-Pautel, dans la Champagne, Diocèse de Langres, Parlement de Paris, Intendance & Election de Langres, a 170 habitans.

AISEY-LE-DUC, Bourg, situé en pays de montagnes, dans la Bourgogne, Diocèse de Langres, Parlement & Intendance de Dijon, Grenier à sel, Recette & Bailliage de Châtillon, a 144 habitans. La riviere du Serin y passe. Il y a un Pont. C'est un passage, & pays de forêts. L'Evêque de Langres nomme à la Cure.

AISIER, Bourg, dans la Normandie, Diocèse, Archidiaconé, Parlement, Intendance & Election de Rouen, avec titre de Baronie, a 720 habitans. Il est situé à trois lieuës au-dessous de Caudebec, & à deux de Quilbeuf & du même côté, & à l'opposite du Château de S. Luc, qui est sur l'autre bord de la Seine, assez loin du passage du vieux port. Aisier appartient à l'Abbaye de Fescam, qui a aussi la nomination de la Cure.

AISNAY le Château, Ville, Justice Royale, dans le Bourbonnois, Diocèse & Intendance de Bourges, Parlement de Paris, Election de S. Amand, a 810 habitans.

AISNAY le Vieux, Bourg dans le Bourbonnois, Diocèse & Intendance de Bourges, Parlement de Paris, Election de S. Amand, a 240 habitans.

AISNAY, *Athanacum*, & quelquefois *Athanatum*, ancienne Abbaye de l'Ordre de S. Benoît sous l'invocation de S. Martin, située hors de la ville de Lion, au confluant de la Saône & du Rhône. C'est dans le même lieu où les celebres Martyrs de Lion, dont Eusebe nous a conservé les Actes dans son histoire, perdirent la vie pour Jesus-Christ au deuxiéme siécle. Les Fideles y éleverent quelque tems après une grande Eglise, où ils deposerent ce qu'ils avoient pu ramasser de leurs cendres, qu'on avoit ordonné de jetter dans le Rhône: il s'y assembla des Moines pour la desservir; mais ce Monastere eut souvent besoin d'etre rebâti. Il le fut au sixiéme siécle par Salonius Evêque de Genève, fils de S. Eucher Archevêque de Lion, puis par la Reine Brunehaut, à la sollicitation d'Aregius Archevêque de la même Ville, & encore au neuviéme siecle par Aurelien, aussi Archevêque de Lion. L'Eglise d'aujourd'hui est de la fin du onziéme siécle, & elle a été benie par le Pape Pascal II. La Reforme n'ayant point été établie dans cette Abbaye, le relâchement y a été tel, qu'on a été oblige de la secularifer; ce que Loüis XIV. obtint du S. Siege en 1680. Son revenu pour l'Abbé est d'environ 20000 livres.

Aisnay avoit aussi été très-fameux au tems du Paganisme, foixante divers peuples des Gaules y avoient dedié un Temple à Auguste, & Caligula y avoit institué ces combats d'éloquence qui étoient si redoutables aux Orateurs: car s'ils n'aimoient mieux être punis de coups de ferule, comme des écoliers, ou être plongez dans la riviere, quand leurs discours n'agréoient pas; on les obligeoit de les effacer avec la langue ou avec l'éponge, ce qui faisoit trembler les plus hardis selon Juvenal.

Pallear, ut nudis pressit qui calcibus anguem,
Aut Lugdunensem Rhetor dicturus ad aram.

AISNE, *Axona*, Riviere, qui a sa source dans la Champagne sur les frontieres du Barois, d'où prenant son cours vers le Septentrion, elle passe à sainte Manehoult, & traverse le pays d'Argonne, où étant jointe par la riviere d'Uyr au-dessous de Grand-Pré, elle coule vers le couchant par le Rhetelois, où elle arrose Rhetel & Château-Portien, puis elle entre dans la Picardie, passe par Neuf-Châtel & Pont-à-Vesle, où elle reçoit la riviere de Vesle, & traversant ensuite le Soissonnois & la Ville de Soissons, elle se joint à la riviere d'Oise, au-dessous de la ville de Compiegne, & y perd son nom, quoiqu'elle ait autant d'eau que l'Oise. Elle ne porte bateau que depuis Château-Portien; l'on avoit projetté de la rendre navigable depuis sainte Manehoult, & même de la joindre par un canal à la Meuse; mais la mort de M. de Louvois qui favorisoit ces projets, les a fait abandonner. Cette Riviere a deux sources, l'une à Beaulieu en Argonne, & l'autre auprès de Clermont; ces deux Sources se joignent à Mouzon.

AISONVILLE & Bernoville, dans la Picardie, Diocese de Laon, Parlement de Paris, Intendance de Soissons, Election de Guise, a 181 habitans.

AISSES, dans le Berry, Diocese de Bourges, Parlement de Paris, Intendance & Election de Bourges, Châtellenie de Gracey, a 206 habitans.

AISSEY, dans la Franche-Comté, Diocese, Parlement & Intendance de Besançon, Bailliage & Recette de Baume, a 112 habitans.

AISSON, & les Moulins de Breuse, dans la Franche-Comté, Diocese, Parlement & Intendance de Besançon, Bailliage & Recette de Baume, a 170 habitans.

AISY, dans la Bourgogne, Diocese d'Autun, Parlement & Intendance de Dijon, Bailliage de Saulieu, Grenier à sel & Recette de Semeur lez Saulieu. Ce Village est situé dans une plaine. M. l'Evêque d'Autun est Collateur de la Cure. *Voyez* Pont d'Aisy.

AIV

AIVIGNES, *voyez* Carlus.

AIX

AIX, *Aque Sextiæ*, Ville capitale de la Provence, Siége d'un Archevêché, d'un Parlement, d'une Generalité, d'une Recette, d'une Chambre des Comptes & d'une Cour des Aydes unies ensemble, d'une Cour des Monnoyes, d'un Bureau des Treforiers de France, d'un Consulat, d'une Justice & Prevôté Royale. Outre ces Cours Souveraines, il y a d'autres Justices, comme celle du Lieutenant General, du Corps de Ville, du Grand Sénéchal de Provence, du Grand Prevôt de la Maréchaussée de toute la Province, avec Lieutenans, Assesseur, Procureur du Roy & Greffier. Il y a aussi un Juge ordinaire de Ville, un Juge pour le Roy appellé Viguier, & un Gouverneur de la Place. Avant la contagion qui desola la Provence en 1720. on comptoit dans Aix & ses dépendances 23660. feux, estimez 116700. ames.

Cette Ville qui est des mieux bâties du Royaume, est située au bout d'une belle plaine; mais

entre des montagnes, qui font que les dehors n'en sont pas fort agréables. Le pays est fertile, surtout en bon vins, & fecond en eaux minerales chaudes, tiedes & froides, & arrosé de la riviere d'Arc. Les plaines qui régnent depuis Aix jusqu'à Marseille, & de là à Hierres, Fréjus, Antibes, & jusqu'à la riviere du Var, sont couvertes d'orangers, citroniers, grenadiers, oliviers, figuiers, & remplies des plus beaux vignobles du monde; ils ont même des palmiers qui portent d'aussi bons fruits qu'en Afrique, & l'on y trouve d'excellentes truffes. La mer n'est distante d'Aix que de six lieuës, & la Durance que de trois; il n'y passe néanmoins aucune Riviere; mais en récompense on y trouve de belles fontaines, qui sont aussi utiles aux habitans, qu'elles servent d'embellissement. Le climat, ainsi que celui de toute la Provence, en est fort doux. Il n'y gele presque jamais; mais il y fait des vents terribles. Il se tient une Foire considerable en cette Ville tous les ans le 26. Juillet; & l'huile qui croit dans le territoire, en fait le principal commerce, avec la fabrique de quelques étoffes qui se débitent aux environs.

L'Archevêché d'Aix a sous lui les Evêchez de Fréjus, de Riez, d'Apt, de Sisteron, de Gap en Dauphiné, & vaut 25000. livres. Outre le Chapitre de l'Eglise Cathedrale de Sauveur, il y a dans la Ville, des Chanoines Trinitaires Déchaussez, des Jacobins, des Grands Carmes, des Carmes Déchaussez, des Grands Cordeliers, des Cordeliers Observantins, des Religieux Servites, des Minimes, des Peres de la Doctrine Chrétienne, des Recolets, des Peres de la Merci, des Picpus ou Tierçaires, des Jesuites, des Peres de l'Oratoire & des Augustins Déchaussez. Il y a aussi des Religieuses Bernardines, Dominicaines, dont le Prieuré est Royal, des Carmelites & des Filles de sainte Claire. L'Hôtel-Dieu est de fondation Royale, & a 30000. livres de rentes. On a de plus transferé en 1569. à Aix, l'Abbaye de Benedictines d'*Arta Cella*, dite aujourd'hui, de la Celle, qui étoit auprés de Brignoles, & qu'on croit avoir été fondée en 1016. par un Seigneur Provençal, appellé Nebelongues. Le Prieuré de S. Jean est le plus considerable Benefice que l'Ordre de Malthe ait dans la Provence.

Aix reconnoit pour son Fondateur, *Caius Sextius Calvinus*, General Romain, qui ayant été envoyé l'an de Rome 630. environ cent vingt ans avant la Naissance de Jesus-Christ, pour défendre les Marseillois des incursions des Gaulois, bâtit en ce lieu rempli de fontaines, une Forteresse où il mit garnison, & l'appella *Aquæ Sextiæ*, pour immortaliser son nom. Quelques Ecrivains font ce *Sextius*, Consul, ce qui est démenti par les Fastes Consulaires, où il ne se trouve point.

Le fameux Marius gagna aussi en ce même endroit une grande bataille contre les Teutons, dont il en tailla en pieces soixante mille. Cette Ville devint colonie Romaine sous les Empereurs; & dans la décadence de l'Empire Romain, elle passa sous la domination des Visigoths, puis des Ostrogoths & des François. Elle fut ruinée par les Sarrazins, lors de leur invasion au huitiéme siécle, puis quelque tems après rétablie. Elle a ensuite reconnu les mêmes Souverains que le reste de la Provence, & elle a été fort augmentée sous le régne de Loüis le Grand.

Le Siége de l'Eglise d'Aix est fort ancien, puisqu'on trouve des Souscriptions de ses Prélats dans les premiers Conciles de France. Elle rapporte sur des histoires peu croyables, sa fondation à S. Maximin, que l'on dit avoir été des soixante-douze Disciples de Jesus-Christ, & être abordé à Marseille dans une barque sans voile & sans rames, où il avoit été exposé par les Juifs avec le Lazare, la Magdelaine & sainte Marthe ses sœurs, l'an 36. du Salut. Ces premiers Apôtres de la Provence, ajoûte-t-on, y annoncerent l'Evangile, & fondérent des Eglises; mais depuis eux jusqu'à 370. on ne trouve aucun vestige des Evêques d'Aix, ni d'assemblées de Chrétiens en cette Ville. Il y avoit alors un Evêque Arrien, nommé Tripherius. On en trouve plusieurs autres dans le sixiéme siécle, tels que Maxime, qui fut present au Concile d'Arles & d'Orange, Avolus qui assista à celui d'Orleans, Pientus qui fut à celui de Mâcon, & ils relevoient de la Métropole d'Arles; mais depuis Protatius, la Provence étant tombée entre les mains des Sarrazins, on n'a plus aucune suite des Prélats d'Aix jusqu'en l'an 850. que Robert reçut la dignité Archiepiscopale, & le Pallium du Pape Jean VIII. en l'an 878. Il assista à l'assemblée de Mantale de la même année, & au Couronnement du Roy Bozon. Entre les autres Archevêques d'Aix on remarque Pons de Château-Renard [illegible] Rostaing d'Hiers en 1060. Pierre de Marseille, sous lequel la Cathédrale fut transferée à S. Sauveur, où elle est encore, Guy de Fox en 1269. *Vice Dominus de Vice Domini*, qui fut élu Pape après Adrien V. mais qui mourut le jour même de son élection; & enfin Jean de S. Roman, qui quitta la mitre pour l'épée, & se fit Huguenot. On compte en tout soixante-treize Prélats d'Aix, connus depuis S. Maximin, entre les Successeurs duquel on trouve deux Saints, un Pape, huit Cardinaux & plusieurs Sçavans personnages, tels que Petrus Aureolus, Genebrard, Paul Hurault, &c. C'est l'Archevêque d'Aix qui préside aux Etats de Provence. La Cathedrale d'Aix est dédiée au Sauveur transfiguré. Il y a un Chapitre qui est l'unique dans ce Diocèse. Il est composé de vingt Chanoines, dont il y en a deux Dignitaires, le Prevôt & l'Archidiacre; ils ont ensemble six mille six cens livres de rente, en comptant néanmoins le revenu de deux Semi-Prébendes.

Le Sacristain est Personat, & le Capiscol n'est ni Dignité ni Personat, & précede néanmoins les autres seize simples Chanoines; on y compte de plus environ vingt autres Ecclesiastiques, qui composent le bas Chœur & la musique. Le Service se fait dans cette Eglise avec beaucoup de dignité. Au surplus, il y a peu de Chapitres dans le Royaume qui comptent entre leurs membres un plus grand nombre de Prélats, de Cardinaux & d'Hommes illustres par leur dignité, leur sainteté ou leur naissance.

Ces Chanoines étoient autrefois Réguliers, de l'Ordre de S. Augustin, comme il se voit par le Testament du sieur Loüis de Cadenette, dont pour la satisfaction des curieux, on traduit ici la clause qui le prouve. *L'an de l'Incarnation de Jesus-Christ MCCCCL. le Jeudi 3. Decembre, sous le Régne du Serenissime & illustre Prince & Seigneur René, par la Grace de Dieu, Roy de Jerusalem & de Sicile, Duc d'Anjou, de Bar & de Lorraine, Duc des Comtez de Provence & de Forcalquier; sçachent tous que moi Loüis de Cadenette, habitant de Lambesque, fils de feu noble homme Bertrand de Cadenette de la Ville d'Aix, & de Damoiselle Catherine Desabran, &c.* Item. *Je legue à mon fils Laurent de Cadenette, Chanoine Régulier de S. Augustin, dans l'Eglise du Divin Sauveur d'Aix, cinq sols* (quinque solidos) *une fois à payer, au jour de mon decès par mon heritier cy-après nommé, &c. Signé Pierre Gayete Notaire à Lam-*

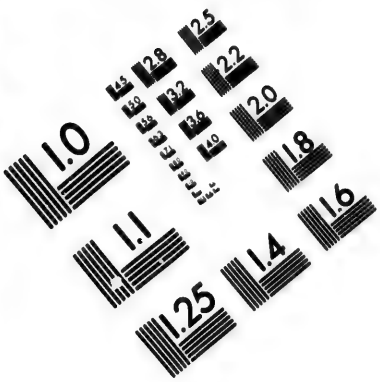

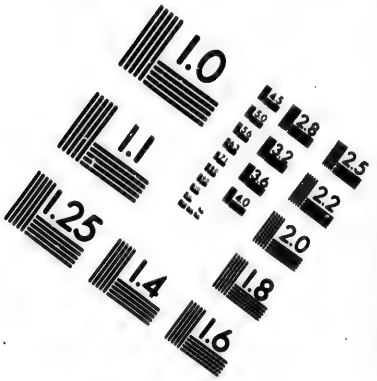

IMAGE EVALUATION
TEST TARGET (MT-3)

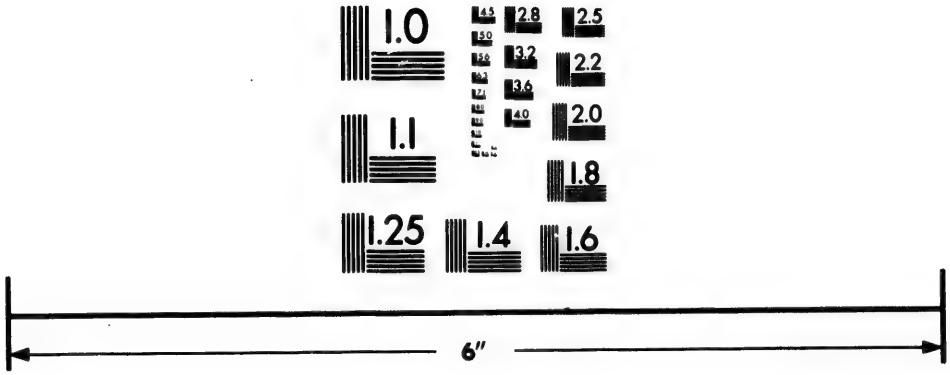

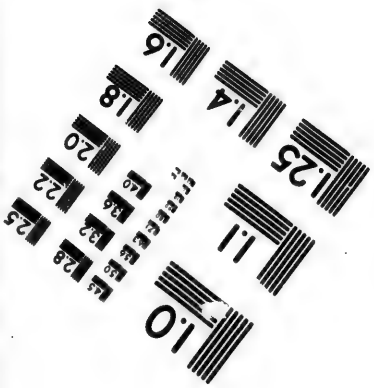

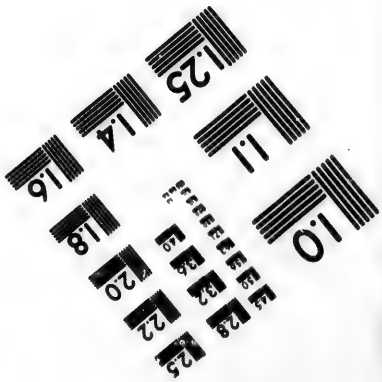

Photographic
Sciences
Corporation

23 WEST MAIN STREET
WEBSTER, N.Y. 14580
(716) 872-4503

bisque. (Gall. Christ. nov. Edit.)

On a uni en 1440. au Chapitre de S. Sauveur, la Manse Abbatiale de l'Abbaye de Sauvecanne ou Sylvecane, *Sylvacana*, Ordre de Cîteaux.

Outre les Colléges où les Jesuites, les Peres de l'Oratoire & de la Doctrine Chrétienne enseignent les Humanitez & la Philosophie, il y a à Aix une Université qui a été érigée l'an 1409. par le Pape Alexandre V. & confirmée en 1413. par Loüis II. Roy de Sicile, alors Comte de Provence, augmentée & illustrée par les Rois Henry IV. en 1609. Loüis XIII. en 1622. & Loüis XIV. en 1660. Elle est composée des trois Facultez, Theologie, Jurisprudence & Medecine; l'Archevêque d'Aix en est le Chancelier-né. Les Etudians doivent joüir des mêmes privileges que ceux de l'Université de Paris, ainsi que nos Rois l'ont ordonné, & sur-tout Loüis XIV. en 1660. Il y a toûjours eu dans cette Université des Professeurs illustres en toutes les Facultez.

On a aussi établi à Aix une Academie de belles Lettres, composée de quarante Academiciens. Les Lettres Patentes en furent expédiées en 1668. & vérifiées au Parlement le 8. Juin 1669. Le Parlement d'Aix a été institué par Loüis XII. en 1501. le 10. Juillet, pour toute la Provence; il est aujourd'hui composé de la Grand'Chambre, de la Tournelle, d'une Chambre des Enquêtes, d'une Chambre des Requêtes établie en 1641. supprimée en 1649. puis rétablie en 1705. à laquelle on a uni la Chambre des Eaux & Forêts, créée en 1704. Il y a outre le Premier Président, neuf Présidens à Mortier, trois aux Enquêtes & soixante-trois Conseillers, dont un est d'Eglise. Le Parquet consiste en deux Avocats & deux Procureurs generaux. On juge les Procès dans la Province selon les Ordonnances de nos Rois, & selon les Loix Romaines. Les Provençaux ont paru si zelez pour ce Parlement, qu'en 1648. sur la nouvelle qu'il avoit été Semestré, il se fit en un moment un si grand tumulte, que le Gouverneur de la Province, qui étoit alors le Comte d'Alais, fut arrêté & retenu prisonnier par le peuple, jusqu'à ce que le Parlement eût obtenu la révocation du Semestre, ce qui appaisa la révolte.

La Chambre des Comptes, Aydes & Finances, étoit déja du tems des Comtes de Provence. Néanmoins ce ne fut que sous Henry II. qu'elle fut réglée sur le pied qu'elle est aujourd'hui. On y compte quatre Présidens, vingt-trois Conseillers, un Procureur General, huit Auditeurs & cinq Correcteurs. L'Edit d'Henry II. fut donné à Anet en 1555. il porte *établissement de la Chambre des Comptes, & création de la Cour des Aydes au pays de Provence.*

Le Bureau General des Tresoriers des Finances est bien moins ancien, il est composé de vingt-trois Tresoriers generaux, ausquels préside le Doyen. Il y a de plus un Avocat, un Procureur du Roy, deux Greffiers, l'un pour la Finance, l'autre pour le Domaine. Dans toute la Provence il n'y avoit eu qu'un Tresorier general des Finances, jusqu'à l'an 1552.

Le Siége Subalterne de la Justice à Aix, a le titre de Siége general, & son premier Juge porte la qualité de Lieutenant general, qui lui a été confirmée par un Arrest de 1665. Les Corps de ces Jurisdictions sont composez du Sénéchal de Robe-Courte, qui assiste au jugement avec l'épée, & seulement lorsqu'il lui plaît: & de différens Lieutenans pour présider à ce que l'on nomme, *les Soumissions civiles & criminelles.* Ce terme de *Soumission* est employé pour marquer la Jurisdiction, à laquelle les Parties se soumettent en contractant, quand ils obligent leurs biens ou leurs personnes. Il n'y avoit d'abord aucun Conseiller en ces Siéges, mais de tems en tems on a fait des créations, & dans le Siége d'Aix il y en a à present dix, qui avec quatre Lieutenans, deux Avocats & un Procureur du Roy, font le nombre de dix-sept Officiers.

Les Consuls d'Aix sont les Procureurs-nez de la Provence dans les Etats.

La Ville d'Aix est considerée comme une des plus belles du Royaume après Paris, tant pour la beauté & la grandeur de ses bâtimens, que pour la politesse de ses habitans. On y voit quantité de maisons neuves fort belles, & bâties à l'Italienne. La Noblesse de Provence étant, sans contredit, celle de France qui dépense le plus volontiers & qui est de meilleur goût en bâtimens; on en voit dans cette Province un très-grand nombre de parfaitement bien entendus, & qui pourroient passer pour de petits Palais.

L'on remarque particuliérement à Aix l'Hôtel du Baron de Château-Renard, dont l'escalier est un des plus beaux que l'on puisse voir. Le Palais où siégent les Cours de Parlement, Chambre des Comptes & Sénéchal, est un excellent morceau d'architecture. L'Hôtel de Ville est aussi un bel édifice, mais il est malheureusement caché par les maisons d'une rue étroite qui empêchent de voir l'effet de l'architecture. Il fait face à la Place des Prêcheurs, la plus belle de la Ville par sa propreté, sa grandeur & les beaux édifices dont elle est ornée. Cette place est sur le penchant d'une colline. Elle a quatre-vingt cannes de longueur, & elle est entourée d'arbres.

Quant au Palais, il est ancien, & situé à une des extrémitez de la Ville. Il est distribué en plusieurs beaux appartemens, dont les deux plus bas sont occupez par la Cour des Comptes & par le Sénéchal. Celui d'enhaut est destiné aux Séances du Parlement. La grande Salle que le peuple appelle la *Salle des pas perdus*, est la plus grande piece en ce genre qui soit dans toute la Provence. Au fond est une petite Chapelle ornée de quelques peintures, la Salle d'Audience est décorée des Portraits de tous les Rois de France, placez en haut dans des compartimens quarrez. Ceux des trois derniers Rois sont détachez des autres. Ils sont representez à cheval, & aussi grands que le naturel. On reconnoîtra par les Salamandres que l'on y voit sur le haut des Siéges des Conseillers, & presque sur toutes les anciennes portes du Palais, qu'il a été bâti sous le régne de François I. qui avoit pris cette Devise. L'appartement des Tresoriers generaux a une jolie façade. On y remarquera une Statuë à demi corps du Roy Loüis le Grand. Le fronton, le bas relief & les inscriptions, representent le Soleil & ses effets.

C'est un bâtiment quarré de pierres de taille, au milieu duquel est une grande cour, autour de laquelle il y a trois rangs de fenêtres & des pilastres l'un sur l'autre, dont les ordres d'Architecture sont le Toscan, le Dorique & l'Ionique, terminez par une grande corniche qui régne au-dessus du bâtiment. La grande Salle du Conseil de Ville qui est au second étage, est construite dans une bonne proportion, longue de dix-huit cannes. Au haut de la porte est un balcon soutenu par quatre grosses colomnes doriques. Sur les côtez sont les statuës de Charles d'Anjou & du Roy Loüis XI. & au-dessus un buste de Loüis XIV. en marbre.

bre. La façade eſt ornée de trois rangs de pilaſtres & de fenêtres, les deux premiers ſont le Dorique & l'Ionique, & le troiſiéme a des eſpeces de cariatides. Cette façade forme la Tour de la grande Horloge, elle eſt quarrée & fort élevée; on y remarque à demi corps la ſtatuë du Roy Loüis XIII.

Il y a dans cet Hôtel de Ville une Bibliotheque qui eſt publique, pour la commodité des perſonnes ſtudieuſes.

La Cathédrale eſt un édifice où les Curieux ont dequoi contenter leur goût. Elle eſt un peu obſcure, ainſi que le ſont toutes les Baſiliques les plus anciennes. Entre les choſes les plus remarquables, on y voit les Tombeaux de quatre Comtes de Provence, entr'autres le Mauſolée de Charles d'Anjou dernier Comte de Provence, & celui du Seigneur de Vins, le plus grand Capitaine de ſon ſiécle; ç'a été la Province qui lui a fait élever à ſes dépens ce Monument de ſa reconnoiſſance. Il y a dans la nef une petite Chapelle voutée, où l'on fait l'Office le jour de la Transfiguration, & où l'on n'employe que du vin muſcat nouveau pour la Meſſe; les femmes n'entrent point dans cette Chapelle, particuliérement à cauſe d'un bel ouvrage de marbre blanc, que l'on y voit; c'eſt une grande cuve d'un ſeul morceau de figure octogone, & enrichie de reliefs qui ſert de Fonds Baptiſmaux. Elle eſt poſée au milieu de huit colomnes, que les uns diſent être de pierre factice, & d'autres de marbre. Ces colomnes ſoûtiennent un Dôme qui forme une eſpece de Chapelle enfermée dans une autre.

Les Peres de l'Oratoire ont auſſi une très-belle Egliſe, dont l'architecture eſt d'ordre Corinthien. L'on y voit pluſieurs beaux tableaux de Daret, peintre de cette Ville, & de Mignard. La Chapelle des Pénitens Bleus & celle des Pénitens Blancs, ſont auſſi à voir. L'on admire le plafond de la derniere, qui repreſente la Reſurrection. Il y a encore pluſieurs autres belles Egliſes, dont le détail ſeroit trop long.

Il y a près d'Aix le Couvent de Sainte Baume, occupé par des Dominicains, où l'on prétend faire voir la grote où la Magdelaine a fait pénitence; au ſujet de laquelle le R. P. Pierre de S. Loüis, Carme, a fait le fameux Poëme de la Magdelaine.

Le Cours de la Ville d'Aix eſt très-beau, on le nomme *Orbitelle*, il eſt de huit cens pas, large de quinze, ſans compter les ruës pavées qui ſont des deux côtez, & par où paſſent les caroſſes. Il eſt planté de quatre rangs d'arbres qui forment trois allées; celle du milieu, comme par tout ailleurs, eſt plus grande que les deux autres. Ce Cours eſt grand & clos de baluſtrades de bois, & ombragé par tout de grands arbres touffus, qui donnent une ſi agréable fraîcheur en Eté, qu'on pourroit s'y promener à trois heures après midi, ſans incommodité. D'eſpace en eſpace on y a mis des bancs de pierre pour ſe repoſer. Les maiſons qui bordent ce Cours ſont toutes fort belles, ornées de ſculpture & de balcons, & habitées par des perſonnes de qualité, qui préferent aux autres quartiers la proximité de cette belle promenade, dont elles peuvent joüir ſans quitter leur logis de vûë. Au milieu ſont quatre baſſins & quatre fontaines agréables, qui jettent de l'eau jour & nuit; elles ſont toutes quatre de différentes figures, & variées par des ornemens particuliers. Ce lieu eſt le rendez-vous général du beau monde. On y voit des femmes bien faites; mais on dit communément en Provence au ſujet de la beauté, *Hommes d'Aix & femmes de Marſeille.* On entre dans la Ville par huit ou neuf différentes Portes.

Aix eſt la patrie du celebre M. de Peireſc, du P. Loüis Thomaſſin, & du celebre Botaniſte M. Tournefort.

Les Curieux trouveront à Aix des cabinets aſſez riches, mais on ſera ſurpris d'en trouver un des plus curieux ramaſſé par un maréchal ferrant, nommé Reboule.

L'on a retrouvé en 1704. les bains qui ont donné occaſion à Sextius & Calvinus, de nommer cette Ville *Aqua Sextia.* L'on prétend que la chaleur ou vertu de ſes eaux, ont diminué de beaucoup, & qu'elles ne ſont plus ſemblables à leur premiere réputation. La peſte a déſolé cette belle Ville en 1720. & 1721.

AIX en Ergny, dans le Boulonois, Diocèſe de Boulogne, Parlement de Paris, Intendance d'Amiens, Recette de Boulogne, a 198 habitans. Ce lieu eſt ſitué à quatre lieuës au nord-eſt de Montreüil, & ſix lieuës au ſud-eſt de Boulogne. L'Abbé de Ruiſſaville eſt Patron de la Cure qui vaut ſept cens livres, & M. le Maréchal d'Eſtrées eſt Seigneur du lieu.

AIX en Iſſart-artois, dans le Boulonois, Diocèſe de Boulogne, Parlement de Paris, Intendance d'Amiens, Recette de Boulogne, Gouvernement d'Heſdin, Conſeil Souverain d'Artois, a 185 habitans. Il eſt ſitué à deux lieuës du nord de Montreüil ſur une petite Riviere, qui ſepare l'Artois du Boulonois. La Seigneurie temporelle & ſpirituelle, en appartient à l'Abbeſſe de Montreüil qui nomme à la Cure, laquelle eſt de huit cens livres.

AIX, voyez Pouilly.

AIX, dans la Flandre Valonne, près Orchies, Diocèſe de Tournay, Parlement de Doüay, Intendance de Lille, a 160 habitans.

AIX, dans le pays de Gabardan, Diocèſe & Intendance d'Auch, Parlement de Bordeaux, a 368 habitans.

AIX en Ergny, ſur la riviere de l'Aa, dans le Boulonois, Diocèſe de Boulogne, Parlement de Paris, Intendance d'Amiens, a 152 habitans.

AIX de la Fagelle, dans l'Auvergne, Diocèſe de Clermont, Parlement de Paris, Intendance de Riom, Election d'Iſſoire, a 380 habitans.

AIX en Gohotte, dans l'Artois, Diocèſe d'Arras, Conſeil de la Province d'Artois, Bailliage de Lens, a 583 habitans.

AIX en Iſſart, dans l'Artois, Diocèſe de Boulogne, Conſeil d'Artois, Intendance d'Amiens, Bailliage d'Heſdin, a 175 habitans.

AIX en Othe & les Hameaux, dans la Champagne, Diocèſe de Troyes, Parlement de Paris, Intendance de Châlons, Election de Troyes, a 540 habitans. Ce Bourg eſt ſitué dans le Senonois, ſur la petite riviere de Vannes, ou ſur un ruiſſeau qui ſe jette dans la Vanne. Ce lieu étoit autrefois une forêt, appellée *Otta Silva*, d'où eſt venu le le nom d'Aix en Othe.

AIX, Baronie, dans le Dauphiné, Diocèſe de Valence, Parlement & Intendance de Grenoble, Election de Montelimart, a 391 habitans. Il y a deux ſources d'eaux, dont l'une eſt ſalée, & l'autre douce, quoiqu'elles ne ſoient éloignées que de deux pieds l'une de l'autre.

AIX, Ville, dans le Limoſin, Diocèſe de Limoges, Parlement de Bordeaux, Intendance & Election de Limoges, a 900 habitans. Cette Ville eſt ſituée au bord de la Vienne, qui perd une partie de ſes eaux dans un gouffre qui eſt vis-à-vis cette petite Ville.

AIX, dans le Limoſin, Diocèſe de Limoges, Parlement de Bordeaux, Intendance de Limoges, Élection de Tulles, a 969 habitans.

l'iſle d'AIX, petite iſle, ſituée ſur les côtes du pays d'Aunis; l'on y a bâti un petit Fort pour la conſervation des côtes.

les AIX, dans le Berry, Diocèſe de Bourges, Parlement de Paris, Intendance & Élection de Bourges, a 442 habitans.

AIXE, Baronie, ancien membre de la Vicomté de Limoges, dont elle fut ſéparée par un échange.

AIZ

AIZELLE, dans la Picardie, Diocèſe de Laon, Parlement de Paris, Intendance de Soiſſons, Élection de Laon, a 497 habitans.

AIZENAY, Bourg, dans le Poitou, Diocèſe de Luçon.

AIZEREY, dans la Bourgogne, Bailliage de S. Jean de Loſne, a 339 habitans. L'Egliſe & partie du Village d'Aizerey, ſont du Bailliage de S. Jean de Loſne; le ſurplus de celui de Dijon, & le tout du Bailliage & Recette de Dijon.

AIZEREY, dans la Bourgogne, Diocèſe de Langres, Parlement, Intendance, Bailliage & Recette de Dijon, a 76 habitans.

AIZIER, dans la Normandie, Diocèſe, Parlement & Intendance de Rotien, Election de Pontaudemer, a 688 habitans. Les Religieux Benedictins de Feſcamp en ſont Seigneurs.

AIZIEU, dans la Guyenne, Diocèſe de Condom, Parlement & Intendance de Bordeaux, Election de Condom, a 120 habitans.

AIZY, dans la Champagne, Diocèſe de Langres, Parlement & Intendance de Paris, Election de Tonnerre, a 275 habitans.

AIZY-ALEMAND, dans la Picardie, Diocèſe de Soiſſons, Parlement de Paris, Intendance & Election de Soiſſons, a 167 habitans.

AIZY, dans l'Auxois, Diocèſe d'Autun, Parlement & Intendance de Dijon. Bailliage & Recette de Semur, a 163 habitans.

ALA

ALAGNAT, dans l'Auvergne, Diocèſe de Clermont, Parlement de Paris, Intendance de Riom, Election de Clermont, a 674 habitans.

ALAGNE, dans le haut Languedoc, Diocèſe de Narbonne, Parlement de Toulouſe, Intendance de Languedoc, Recette de Limoux, a 440 habitans.

ALAIGNON, Riviere de l'Auvergne, qui a ſa ſource au pied du Cantal, dans la forêt de Prez & à l'occident de Murat, dont elle traverſe la Paroiſſe, paſſe au Pont de Vernet & à Maſſiac, & de là ſe décharge dans l'Allier. Elle ſépare l'Auvergne redimée, de celle qui eſt obligée de ſe ſervir du ſel de Languedoc.

ALAINCOURT, dans la Picardie, Diocèſe de Laon.

ALAINCOURT, *Alaincuria*, dans la Franche-Comté, Diocèſe, Parlement & Intendance de Beſançon, Bailliage & Recette de Veſoul, a 75 habitans.

ALAINCOURT, dans la Normandie, Diocèſe d'Evreux, Doyenné de Verneüil, Parlement & Intendance de Rotien, Election d'Evreux, a 190 habitans. L'Abbé du Bec nomme à la Cure.

ALAINCOURT, dans le pays Meſſin, Diocèſe, Parlement, Intendance & Recette de Metz, a 122 habitans.

ALAINCOURT, dans la Champagne, Diocèſe de Reims, Parlement de Paris, Intendance de Châlons, Election de Rhetel, a 135 habitans.

ALAINCOURT, Marquiſat, avec un Château moderne, dans la Paroiſſe de Parnes au Veſin François & proche de Magny, appartenant au Maréchal Duc de Villeroy.

ALAINE, Riviere, dans le Nivernois; elle vient de Luzy, paſſe à Tais, & mêle ſes eaux avec celles d'Aron, au-deſſous de Cercy.

ALAINP ou ALAIN, *Alanpus*, dans la Province & du Diocèſe de Toul, Parlement & Intendance de Metz, Bailliage & Recette de Toul, a 97 habitans. L'Evêque de Toul en eſt Seigneur, ſon Egliſe eſt dédiée à S. Pierre. Ce lieu dépend de Houſcelemont, qui eſt un franc-aleu.

ALAIS, *Alefium*, *Alenſia*, *Alefia*, Ville capitale des Sevennes, dans le bas Languedoc, au pied des montagnes des Sevennes, au bord du Gardon. C'eſt un Evêché ſuffragant de Narbonne; elle eſt du Parlement de Toulouſe, de l'Intendance de Languedoc, & chef-lieu d'une Recette. Il y a 7892 habitans. Cette Ville a titre de Comté & de Baronie; la Comté appartient au Prince de Conty d'aujourd'hui, la Baronie eſt partagée entre deux Seigneurs. Quoiqu'on ait prétendu en faire l'ancienne *Alexia* de Jules Ceſar, elle ne nous eſt connuë cependant que depuis le onziéme ſiécle; elle s'appelloit d'abord *Alefium*. Les premiers Seigneurs de la partie érigée en Comté étoient de la Maiſon de Pelet, branche de la Maiſon des Vicomtes de Narbonne: Le Comte de Beaufort frere de Clement VI. l'a poſſedée, & c'a été en ſa conſidération que l'on a cedé la prééminence aux Comtes d'Alais, dans les Etats de Languedoc. La Maiſon de Montmorency l'acquit de ſes heritiers, & d'elle, elle eſt venuë à la Maiſon de Condé, dont eſt le Prince de Conty. Néanmoins Alais avoit auparavant été donnée en mariage à Charlotte de Montmorency, femme de Charles de Valois, Comte, puis Duc d'Angoulême, dont le fils reſté unique, qui portoit le nom de Comte d'Alais, n'eut qu'une fille mariée dans la Maiſon de Lorraine, dont la poſterité s'eſt éteinte. Il y arriva un ſoulevement ſous le régne de Loüis XIII. mais elle ſe ſoumit en 1629. après la priſe de Privas. Loüis XIV. y a fait conſtruire une Citadelle en 1689. pour barrer les Calviniſtes. Elle eſt à cent cinquante lieuës de Paris. C'eſt un Gouvernement particulier du Gouvernement Militaire de Languedoc. La grande quantité de Calviniſtes qui demeuroient dans cette Ville & aux environs, a engagé Loüis le Grand après la révocation de l'Edit de Nantes, de faire ériger cette Ville en Evêché, pour y établir une perſonne qui fût plus à portée de veiller ſur l'inſtruction des peuples. Cette érection a été faite en 1692. ſous le Pontificat d'Innocent XII. L'on a uni en même-tems les deux Collegiales d'Alais & de Pſalmodi ou Aigueſmortes, pour former cette nouvelle Cathédrale, & la Manſe Abbatiale de cette derniere a été unie à la Manſe Epiſcopale, qui vaut à preſent dix-huit mille livres de rente. Le Diocèſe occupe la principale partie des Sevennes; & quoiqu'une partie ſoit couverte de montagnes, le pays ne laiſſe pas d'être riche; car les montagnes de ce canton ſont de meilleur rapport que celles du Gevandan. On y voit des vallons parfaitement cultivez, qui rapportent des grains, des olives & même des meuriers. Les vins y ſont fort bons, quoiqu'ils ne ſouffrent point le tranſport; mais ce qui eſt au-

dessus de ces bonnes récoltes, ce sont les Manufactures de cadis, serges & ratines très-estimées, qui s'y fabriquent, & qui font circuler l'argent dans le pays. Il s'en fait une consommation étonnante aux marchez d'Anduze. On prétend que ce canton est le plus riche pays du Languedoc, malgré les sommes immenses qui en sont sorties dans les mouvemens de la Religion. On y voit les habitans bien vêtus, ils sont vifs & laborieux. On ne voit parmi eux aucun mendiant; au reste on peut voir ce qu'en dit dans ses Memoires le Duc de Rohan qui les avoit assez frequentez pour les connoître. Les Jésuites ont un College à Alais, & il y a près de cette Ville de l'autre côté du Gardon, de fort belles prairies. *Voyez* Anduse & Gevaudan.

ALAIZE, dans la Franche-Comté, Diocèse & Parlement de Besançon, Bailliage & Recette de Salins, a 95 habitans.

ALAN, Ville dans le pays & le Diocèse de Comenges en Gascogne. Elle appartient à son Evêque qui y a un beau Château.

ALANCHE ou ALLENCHE, Ville, dans l'Auvergne, du Duché de Mercœur, Diocèse de Clermont, Parlement de Paris, Intendance de Riom, a 310 habitans. Elle appartient au Duc de Vendôme.

ALANDION, Riviere, dans le pays de Gex, vers le Bugey; elle a sa source devers la montagne de Grey, & va se jetter dans le Rhône.

ALANSON, *Alanssonum*, dans le Dauphiné.

ALASGERT & Balaguie, dans la Gascogne, Diocèse de Comenges, Intendance d'Auch, Parlement de Toulouse, a 190 habitans.

ALASSAT, dans le Limosin, c'est la patrie du Cardinal Regnaut de la Porte, Evêque de Limoges, & ensuite Archevêque de Bourges.

ALAUCH, dans la Provence, Diocèse de Marseille, Parlement, Intendance & Viguerie d'Aix, a 50 habitans.

ALAUSSE, dans la Bourgogne, Diocèse de Langres, Parlement & Intendance de Dijon, Bailliage de Beaune, a 135 habitans.

ALAYRAC, *Castrum Alarici*, Bourg, dans le haut Languedoc, Diocèse de Carcassonne, Parlement & Intendance de Toulouse, Recette de Carcassonne; ce Bourg est situé dans les montagnes, entre Carcassone & Narbonne. Il en est parlé dans l'histoire de la guerre des Albigeois, comme d'un poste considérable dans ce tems-là.

ALB

ALBA & Alaric, *voyez* Moux.

ALBAN, Ville, dans le haut Languedoc, Diocèse d'Alby, Parlement & Intendance de Toulouse, Recette d'Alby, a 440 habitans.

ALBANATS, dans la Guyenne, Diocèse, Parlement, Intendance & Recette de Bordeaux, a 469 habitans.

ALBANIES, dans l'Auvergne, Diocèse de S. Flour, Parlement de Paris, Intendance de Riom, Election de S. Flour, a 181 habitans.

ALBAREDE, dans le haut Languedoc, Diocèse de Castres, Parlement & Intendance de Toulouse, Recette de Castres, a 313 habitans.

ALBARET le Comtal, dans le bas Languedoc, Diocèse de Mande, Parlement de Toulouse, Intendance de Montpellier, Recette de Mande, a 482 habitans.

ALBARET, dans le Rouergue, Diocèse de Rhodez, Parlement de Toulouse, Intendance de Montauban, Election de Rhodez, a 40 habitans.

ALBARINE, Riviere, dans le Bugey; elle prend sa source entre les montagnes de Nantua, proche de Bernod, & va se rendre dans l'Ain.

ALBAROU, dans la Provence, Diocèse de Riez, Parlement & Intendance d'Aix, Viguerie de Moustiers; ce Village est situé dans le territoire de Valcusole.

ALBAS, dans le bas Languedoc, Diocèse de Narbonne, Parlement de Toulouse, Intendance de Montpellier, Recette de Narbonne, a 90 habitans.

ALBAS & Anglarez, dans le Quercy, Diocèse de Cahors, Parlement de Toulouse, Intendance de Montauban, Election de Cahors, a 160 habitans.

ALBE ou ALPS, ou APS, *Alba Helviorum*, ou *Alba Augusta*, n'est présentement qu'un petit Bourg de peu de conséquence, dans le bas Languedoc, Diocèse & Recette de Viviers, Parlement de Toulouse, Intendance de Montpellier, a 160 habitans. C'étoit autrefois la capitale des peuples *Helvii*, qui occupoient la plus grande partie du Vivarais. La tradition du pays qui est très-peu sûre, veut qu'elle ait été détruite par Crocus Roy des Vandales dans le cinquiéme siécle; ce qui est seulement de certain, c'est que les Evêques d'Albe ayant au sixiéme siécle transferé leur résidence à Viviers, qui étoit proche, il n'a plus été parlé de cette ancienne Ville, qui s'est détruite peu à peu, pendant que Viviers s'est accrû sur ses ruines. On y voit encore des vestiges très magnifiques, de ce qu'elle étoit anciennement. *Voyez* Viviers.

ALBEFEUILLE, dans le Languedoc, Diocèse de Montauban, Parlement de Toulouse, Intendance de Mautauban, a 668 habitans.

ALBENAS, *Albenacum*, Ville, dans le Vivarais, Diocèse de Viviers, située sur la riviere d'Ardeche, & connuë par les guerres de Religion arrivées pendant les deux derniers siécles. *Voyez* Aubenas.

l'ALBENE & Châteauneuf, dans le Dauphiné, Diocèse de Valence, Parlement & Intendance de Grenoble, Election de Romans, a 190 habitans.

l'ALBENQUE, Ville, dans le Quercy, Diocèse de Cahors, Parlement de Toulouse, Intendance & Election de Montauban, a 1280 habitans.

ALBEPIERRE, *Alba Petra*, dans l'Auvergne, Diocèse de S. Flour, Parlement de Paris, Intendance de Riom, Election de S. Flour, a 218 habitans.

ALBERT, dans le Roussillon, Diocèse de Perpignan, Conseil & Intendance de Roussillon, Viguerie de Valespir, a 128 habitans.

ALBERT ou ANERE, Ville, dans la Picardie, à quatre lieuës de Peronne, Diocèse d'Amiens, Parlement de Paris, Intendance d'Amiens, Election de Peronne, a 1026 habitans.

ALBESTROFF, dans le pays Messin, Diocèse, Parlement, Intendance & Recette de Metz, a 218 habitans.

ALBI, *voyez* Alby.

ALBIAC, *Albiacum*, demeure d'*Albus* ou du Blanc, dans le Quercy, Diocèse de Cahors, Parlement de Toulouse, Intendance de Montauban, Election de Figeac, a 61 habitans.

ALBIAC, dans la Gascogne, Diocèse de Leitoure, Parlement de Toulouse, Intendance d'Auch, Election de Lomagne, a 10 habitans.

ALBIAC del Comte, dans le Rouergue, Diocèse de Vâbres, Parlement de Toulouse, In-

tendance de Montauban, Election de Rhodez, a 160 habitans.

ALBIAC des Montagnes, dans le Rouergue, Diocèſe de Vabres, Parlement de Toulouſe, Intendance de Montauban, Election de Rhodez, a 69 habitans.

ALBIAS, Ville, dans le Quercy, Diocèſe de Cahors, Parlement de Toulouſe, Intendance & Election de Montauban, a 410 habitans. Elle eſt traverſée par la riviere d'Aveirou. M. Bonnet de Tulmond Comte de Negrepeliſſe, en eſt Seigneur.

ALBICI, peuples de la troiſiéme Viennoiſe, qui du tems de Ceſar étoient alliez des Marſeillois, & leur aiderent à ſoutenir le Siége que Ceſar avoit mis devant Marſeille, pendant les guerres civiles entre Ceſar & Pompée, duquel Pompée Marſeille ſoutenoit les interêts. Ces peuples occupoient le pays de l'Evêché de Riez en Provence. L'on croit même que leur nom eſt reſté à un des Villages de ce Diocèſe, que l'on appelle Albioſc.

ALBIERES, dans le bas Languedoc, Diocèſe de Narbonne, Parlement de Toulouſe, Intendance de Montpellier, Recette de Narbonne, a 224 habitans.

ALBIERET, dans le Languedoc, Diocèſe & Recette de Narbonne, Parlement de Toulouſe, Intendance de Languedoc, a 146 habitans.

ALBIEZ & Caychac, dans le Comté de Foix, Diocèſe de Perpignan, Conſeil de Rouſſillon, Recette du Comté de Foix, a 101 habitans.

ALBIGEOIS, *Albienſis Ager*, pays qui fait la partie ſeptentrionale du haut Languedoc, borné au ſeptentrion & à l'orient par le Rouergue, au midi par le Lauraguais, & à l'occident par le Diocèſe de Toulouſe. Il eſt diviſé en deux Diocèſes, celui d'Alby qui comprend la partie ſeptentrionale, & celui de Caſtres la partie méridionale. Ce pays faiſoit autrefois partie de la premiere Aquitaine; ſon nom n'a commencé à être connu qu'à la fin du cinquiéme ſiécle, que ce pays a été occupé par les Viſigoths, puis par les François. Les Comtes de Toulouſe l'ont poſſedé, enſuite des Seigneurs particuliers, ſur qui il fut confiſqué comme étant protecteurs des héretiques Albigeois, que les Croiſades qui ſe firent au treiziéme ſiécle pour les détruire, rendirent ſi fameux. Innocent III. donna leur pays au celebre Simon de Montfort, qui leur faiſoit une ſi rude guerre; Amaury fils de Simon le ceda avec tous ſes droits au Roy Loüis VIII. & S. Loüis acquit encore de Trincavel, Vicomte de Beziers, ce qui lui en pouvoit appartenir. Ce pays eſt très-peuplé & fort abondant en grains, vins & fruits, dont une partie ſe conſomme dans le pays, faute de Riviere navigable, le Tarn qui le traverſe ne l'étant que depuis Gaillac. Les plus conſidérables Rivieres ſont le Tarn, l'Agout & le Dadon, & ſes principales Villes ſont Alby, capitale de la Province, Caſtres, Gaillac, Realmont & Rabaſteins. Ce pays étoit ci-devant l'un des meilleurs pays du Royaume, & il eſt aujourd'hui l'un des plus pauvres, tant par la mortalité de 1693. que par les charges qui excedent apparemment la force & la valeur des terres, puis qu'une grande partie ſont abandonnées & laiſſées en friche. Toutefois le rapport en eſt des meilleurs en bleds, vins, paſtels, ſaffrans & bêtes à laine; les vins de Gaillac ont leur débit à Bordeaux, & ſont les ſeuls de ce canton qui peuvent ſouffrir le tranſport. Ils ont la réputation de ſe perfectionner ſur mer, ce qui fait que les Anglois les achetent par préference. Le Tarn qui commence à être navigable au même lieu de Gaillac, en facilite extrêmement le commerce, & il n'en eſt pas de même du reſte du Diocèſe d'Alby, qui éloigné de la mer & des rivieres, en eſt tout-à-fait privé, ſur-tout depuis la conſtruction du canal des deux mers; car auparavant Alby étoit le lieu d'entrepôt des huiles du bas Languedoc, qui y étoient portées par des mulets, qui ſe chargeoient au retour des denrées du pays. Il y a dans les montagnes deux mines de charbon, qui ſont très-bonnes.

ALBIGNAC, *Albignacum*, la demeure d'*Albinus*, dans le Limoſin, Diocèſe de Limoges, Parlement de Bordeaux, Intendance de Limoges, Election de Brives, a 366 habitans.

ALBIGNY, de même ſignification qu'Albignac, dans le Lionois, Diocèſe de Lion, Parlement de Paris, Intendance & Election de Lion, a 161 habitans.

ALBIN, Ville, dans le Rouergue, Diocèſe de Rhodez, Parlement de Toulouſe, Intendance de Montauban, Election de Rhodez, a 70 habitans.

ALBIOSC, dans la Provence, Diocèſe de Riez, Parlement & Intendance d'Aix, Viguerie & Recette de Mouſtiers, a 180 habitans. C'eſt une Baronie (ſelon Bartet.)

ALBON, *Caſtrum Albonis*, dans le Dauphiné, Diocèſe de Vienne, Parlement & Intendance de Grenoble, Election de Romans, a 1160 habitans. Cette terre portoit la qualité de Comté depuis longtems; mais Guignes, l'un de ſes Comtes, qui poſſedoit une grande partie de la Province, que nous nommons à preſent Dauphiné, ayant reçû le nom de Dauphin au Baptême; ſes ſucceſſeurs conſerverent le même nom, qui par-là paſſa au pays même.

ALBRAC, *voyez* Prades d'Albrac.

ALBRET ou LEBRET, *Leporetum*, *Lepretum*, petite Ville, capitale du Duché de ce nom, dans la Gaſcogne, Diocèſe d'Aire, Parlement de Bordeaux, Intendance d'Auch, Election des Landes, a 1800 habitans. Elle eſt ſituée dans les Landes en un pays ſterile, mais rempli de liévres, dont lui eſt venu le nom de Lebret. C'eſt un ancien Vicomté, mouvant du Duché de Gaſcogne. Ses Seigneurs préferoient ſouvent la qualité de Sires à celle de Vicomtes. Ses premiers Seigneurs ſe nommoient ordinairement Amanjou, leur famille a continué de mâle en mâle, juſqu'à Henry d'Albret Roy de Navarre, créé premier Duc d'Albret par François I. ſon beau frere: depuis ce Duché paſſa par Jeanne d'Albret ſa fille, dans la Maiſon de Bourbon, & il fut réuni à la Couronne par Henry IV. mais Loüis XIV. l'en démembra en 1652. & le donna au Duc de Boüillon, pour partie de échange de Sedan. Albret eſt à dix lieuës au midi de Bordeaux; quoique cette Ville ait donné ſe nom à l'étenduë du diſtrict du Duché d'Albret, c'eſt pourtant à Nerac, comme bien plus conſidérable, qu'eſt le principal Siége de Juſtice. Albret eſt ſitué au milieu des bois.

les ALBURES bois, dans la Maîtriſe des Eaux & Forêts de S. Pons, contenant mille treize arpens & un quart.

ALBUZAC, *Albuſacum*, Bourg, dans le Limoſin, Diocèſe de Tulles, Parlement de Bordeaux, Intendance de Limoges, Election de Tulles, a 986 habitans.

ALBY, *Albiga*, Ville, Capitale de l'Albigeois, ſituée ſur la riviere de Tarn, dans le haut Languedoc, qui étoit un Evêché, & qu'Innocent XI. à la priere de Loüis XIV. érigea en Archevêché,

vêché, par Bulle du 27. Septembre 1678. Elle eſt de l'Intendance & du Parlement de Toulouſe, Chef-lieu d'une Recette, & a 8730 habitans. Elle eſt auſſi Siége d'une Viguerie, d'une Seigneurie Royale non reſſortiſſante, d'une Juſtice Royale, d'une Maréchauſſée & d'une Maîtriſe particuliere des Eaux & Forêts. Cette Ville eſt à ſept lieuës de Caſtres, au ſeptentrion, en tirant vers Villefranche de Rouergue, & environ à onze lieuës de Toulouſe & de Rhodez. Elle eſt très-ancienne, étant connuë dans le cinquiéme ſiécle; elle eſt bâtie ſur une hauteur, dont le pied eſt arroſé par le Tarn, & l'autre côté environné par une magnifique promenade qui eſt plus élevée que la Ville, dont elle n'eſt ſéparée que par le mail; cette belle promenade en forme de terraſſe, s'appelle la Lice. La maiſon de l'Archevêque jouït d'une vûe charmante; de l'autre côté de la Riviere du Tarn, eſt la petite ville de Château-vieux, qui ſert comme de Faubourg à la ville d'Alby: celle-ci a donné naiſſance à pluſieurs hommes de merite, entre leſquels l'on peut diſtinguer Antoine Roſſignol, qui ne rendit pas de petits ſervices à Loüis XIV. par ſa grande habileté à déchifrer toutes ſortes de chifres. Ce talent lui fit faire une fortune conſidérable. C'eſt de cette Ville que l'on nomma *Albigeois*, (parce qu'ils étoient de ce lieu & des environs) ces fameux Hérétiques nouveaux Manichéens du douziéme & treiziéme ſiécle, que l'on eut tant de peine à exterminer, quoique toute la France eût pris contre eux les armes. Les Evêques d'Alby s'emparerent de la Seigneurie temporelle de la Ville, durant cette ſorte de guerre. Ils faiſoient hommage aux Archevêques de Bourges. Bernard de Combret Evêque d'Alby ceda à S. Loüis, & aux Rois ſes ſucceſſeurs la haute Juſtice, & partie de la Juriſdiction de la Ville l'an 1264. En conſéquence de ce Traité, l'Archevêque d'Alby jouït à preſent de la Seigneurie utile, & le Roy de la haute & baſſe Juſtice, & du haut Domaine, tant dans Alby que dans l'Albigeois. Son Egliſe Métropolitaine dédiée à ſainte Cecile, eſt une des plus belles & des plus riches du Royaume: le chœur eſt un beau morceau d'architecture; on y conſerve une Chaſſe d'argent très-bien travaillée, qui contient les Reliques de S. Clair, premier Evêque d'Alby. Ses Chanoines autrefois de l'Ordre de S. Auguſtin, ont été ſécularisez dès l'an 1297. par le Pape Boniface VIII. Le Chapitre eſt compoſé d'un Prevôt, d'un Chantre, d'un ſous-Chantre, de quatre Archidiacres, d'un Théologal & de vingt Chanoines. Ce fut la conſidération des grands revenus de l'Evêché qui le fit ériger en Archevêché, & on lui donna pour Suffragans Mendes, Caſtres, Rhodez, Vâbres & Cahors, que l'on tira auſſi-bien qu'Alby de la dépendance de Bourges; mais pour indemniſer cette derniere Egliſe, le nouvel Archevêque fut chargé de faire quinze mille livres de penſion à l'Archevêque de Bourges. On rapporte la fondation de l'Egliſe d'Alby à S. Clair, martyriſé ſous le régne de Trajan, & cependant on n'a la ſuite de ſes Evêques que depuis Sabinus, qui ſouſcrivit au Concile d'Agde en 506. Parmi ſes Succeſſeurs on compte vingt-ſept Cardinaux, dont deux de la Maiſon de Lorraine, un d'Amboiſe, un Strozy, & le Chancelier du Prat. Cet Archevêché vaut encore ſoixante mille livres de rente. Le Diocèſe eſt compoſé de trois cens vingt-ſept Paroiſſes, dont quarante ſont dans les montagnes.

ALC

ALCHY, *Abbatia Silvini de Alciaco*, Abbaye de Benedictins, au Diocèſe de S. Omer.

ALCIETA, dans la baſſe Navarre, Diocèſe de Bayonne, Parlement de Pau, Intendance d'Auch, Recette du pays de Ciſe, a 256 habitans.

ALD

ALDERNAY, Iſle, *voyez* Bas de Blanquerre.

ALE

ALEGRE, Ville, ancienne Baronie, puis Marquiſat, dans l'Auvergne, Diocèſe de Clermont, Parlement de Paris, Intendance de Riom, Election de Brioude, a 696 habitans. Alegre eſt ſituée au pied d'une montagne, où eſt un fort Château qui la commande; ſur le ſommet de cette haute montagne, eſt un grand Lac, qu'on dit être un gouffre. Au pied de cette même montagne, coule un ruiſſeau qui naît de pluſieurs étangs, & qui ſe rend dans la riviere de Barne.

ALEGRE, *voyez* Foraine d'Alegre.

ALEGRE, dans le bas Languedoc, Diocèſe d'Uzés, Parlement & Intendance de Toulouſe, Recette d'Uzés, a 444 habitans.

les ALEMANS, dans le haut Languedoc, Diocèſe de Mirepoix, Parlement & Intendance de Toulouſe, Recette de Mirepoix, a 534 habitans.

ALEMON, *Caſtrum Alemonis*, dans le Dauphiné.

ALEMONT, dans le pays Meſſin, Diocèſe & Parlement de Metz, a 16 habitans.

ALENCHE, *Alencum*, petite Ville dans la haute Auvergne, entre les montagnes & ſur les confins de la baſſe Auvergne, à deux lieuës de Murat, Diocèſe de Clermont, Parlement de Paris, Intendance & Election de Riom, a 660 habitans.

ALENÇON, *Alenchon*, *Alenconium*, *Alençonium*, *Alencionum*, *Alencium*, Ville, ſucceſſivement Marquiſat, Comté, Comté & Pairie, Duché & Pairie, & dès le treiziéme Siécle, l'un des Appanages des Fils de France, a environ 10000 habitans. Elle eſt auſſi appellée *Alercum* dans quelques titres de S. Martin de Séez, & peut-être en voulant tirer ſon nom des *Aulercions Manſeaux*, mentionnez dans Céſar, qu'on auroit ſuppoſé l'avoir bâtie. Mais, s'il eſt vrai, comme il eſt remarqué dans un des mémoires de Trévoux, que la ſyllabe çon, qui termine pluſieurs noms de lieu en France, ſignifie *Forteresſe*, Alençon ſignifiera certainement la *Forteresſe d'Alen*, ou d'*Alain*. Cette Ville eſt ſur la Sarte, dans les Marches de Normandie du côté du Maine, (ce qui la faiſoit appeller Marquiſat,) à huit lieuës de Mortagne à l'orient, à dix du Mans au midi, à huit d'Argentan au couchant d'Eſté, & à cinq de Séez au Nord; ſituation qui la met entre les grandes Forêts d'Eſcouves & de Perſeigne, à côté d'une belle Prairie, & au milieu d'une vaſte plaine aſſez fertile: Elle eſt du Diocèſe de Séez, à l'exception du Fauxbourg de Monſor, qui étant au-delà de la Sarte, laquelle ſépare ce Diocèſe de celui du Mans, eſt de ce dernier Diocèſe; mais elle eſt toute du Parlement de Roüen.

Quelques Savans l'ont cruë ſeulement de la fin du dixiéme Siécle, & néanmoins dès le commencement du huitiéme, elle étoit le Chef-lieu d'une

Centaine ou petit païs, comme il eſt prouvé ſur Damigny, Paroiſſe contigue. Elle l'eſt aujourd'hui pour le ſpirituel d'un Doyenné, & pour le temporel, d'une Intendance avec Bureau de Tréſoriers des Finances, Election, Grenier à Sel, Direction générale des Gabelles & Recette générale des Tailles. Elle l'eſt auſſi d'un Préſidial, & d'un des ſept grands Bailliages de Normandie, avec des Siéges particuliers de Vicomté & de Bailliage, d'une grande Maîtriſe des Eaux & Forêts, d'une autre Particuliere, d'une Maréchauſſée & d'une Lieutenance de Roy, du Bailliage entier, outre le Gouvernement Militaire de la Ville.

Du temps des Princes de la Maiſon de Valois, il y avoit encore une Chancellerie, une Chambre des Comptes, & un Conſeil, pour juger proviſionnellement les Cauſes d'appel, en attendant la tenuë de leur Eſchiquier, qui les décidoit ſouverainement; mais qu'ils ne pouvoient aſſembler ſans le conſentement du Roy, & ils choiſiſſoient des gens du Parlement de Paris pour y préſider. Car alors la Cour Souveraine de la Province ne connoiſſoit point des affaires des Vaſſaux des Pairies, & quand ceux-ci récuſoient la Juſtice des Pairs, il falloit qu'ils ſe pourvuſſent au Parlement de Paris.

Alençon eſt fermé de hautes murailles fort épaiſſes, mais qui faute d'entretien tombent en ruine en quelques endroits. Elles ſont entrecoupées de tours encore plus élevées, avec un large foſſé ſec aſſez profond. Le Château qui eſt à l'extremité de la ville, quoiqu'à demi détruit, montre encore bien aujourd'hui par ce qui en reſte, quelle étoit la puiſſance de ſes anciens maîtres; car l'on y voit pluſieurs groſſes tours de pierre de taille très bien conſervées, & une autre grande tour quarrée appellée *Donjon*, haute de cent cinquante pieds, & terminée par quatre tourelles rondes qui ſervoient de guérites; ouvrage auſſi ſolide que ſuperbe. Le tout eſt environné de grands foſſez revêtus & remplis de l'eau de la petite riviere de Briante, qui traverſe enſuite la ville, où elle eſt de grand uſage, avant que de ſe perdre dans la Sarte. Ce Château avoit de plus communication par un conduit ſoûterrain, avec cette autre riviere, comme on l'apprend d'Orderic Vital, à l'occaſion du Siége que Foulques V. Comte d'Anjou & depuis Roy de Jeruſalem en fit en 1118; ſi pourtant il n'y avoit pas alors un autre Château plus proche de la Sarte. Alençon a été aſſiegé pluſieurs autres fois, & encore durant la guerre de la Ligue, qu'il fut pris & repris. Il a quatre Portes, dont celles du Pont de Sarte & de Séez étoient les mieux fortifiées, mais on a détruit les ouvrages avancez qui les défendoient. Elles conduiſent à autant de Fauxbourgs. Celui du côté de Séez, eſt le plus agréable, à cauſe d'un cours d'ormeaux plantez ſur ſon foſſé, & d'une longue ruë droite & large, au milieu de laquelle eſt une magnifique Maiſon, qui fut bâtie par le ſieur de la Bernardiere, Receveur des Tailles. M. la Ducheſſe de Guiſe & d'Alençon, qui l'achetta & qui y paſſoit tous les étez, l'augmenta encore beaucoup, & depuis la mort de cette Princeſſe elle a toûjours été occupée par les Intendans. Vis-à-vis eſt un grand Convent de Capucins très-propre, & au bout de la ruë eſt un Cimetiére ſpacieux, où eſt une Chapelle de S. Blaiſe deſſervie par pluſieurs Chapelains. Ce lieu ſert auſſi de promenade.

Cette Ville eſt franche de Tailles, ſon commerce au dehors n'eſt bien conſidérable que pour ſes toiles de chanvre, qui ſont fort eſtimées; il conſiſte de plus en Serges, Etamines, Cuirs, & Dentelles faites à l'aiguille, pour ne rien dire des *Diamans d'Alençon* qui ne ſont qu'un petit objet. Ils ſe trouvent dans une pierre griſe, qui ſe tire à Hertré dont l'on parlera dans ſon lieu. Les Dentelles ci-deſſus, ſont auſſi connuës ſous le nom de *Points d'Alençon*, ce qui eſt venu de ce que leur premiere Manufacture y fut établie par M. Colbert, ce Miniſtre ſi zelé pour la perfection des Arts; & nonobſtant qu'il n'y ait plus depuis longtemps de Privilege pour ces Dentelles, c'eſt toûjours dans ce pays, que ſe font les plus fines & les meilleures, ce qui donne le moyen à beaucoup de petites familles de ſubſiſter. Elles font l'occupation ordinaire des filles, mais on a vû quelquefois des hommes y réuſſir auſſi-bien qu'elles. On les nomme encore *Points de France* ou *de Paris*, & il eſt bon de ſçavoir que c'eſt de ces Points alors tout nouveaux, qui faiſoient qu'on ſe paſſoit de ceux de Gênes, de Veniſe, de Flandres, d'Angleterre, & autres, auparavant fort recherchez, que le célébre Boileau diſoit dans une Lettre à Loüis XIV.

Qu'ils fruſtroient nos voiſins de ces tributs ſerviles,
Que payoit à leur Art le luxe de nos Villes.

Le Marché d'Alençon ſe tient le Lundi, le Jeudi & le Samedi, & ſes principales Foires, ſont celles de la Purification de la Vierge, & du ſecond Lundy de Carême, elles ſont célebres pour les Chevaux: celle de la mi-Carême eſt auſſi quelquefois aſſez bonne.

Outre la Cure du Fauxbourg de Monſor d'environ huit cens livres de revenu, qui eſt ſous l'invocation de S. Pierre, il y en avoit autrefois deux dans la Ville, l'une du titre de Nôtre-Dame, où eſt de plus un Prieuré de deux mille livres dépendant de l'Abbaye de Lonlay, & l'autre du titre de S. Leonard; mais Froger Evêque de Séez mort en 1184. les donna aux Moines de cette Abbaye, qui entretenoient une Communauté dans le Prieuré; ce ne fut qu'à condition qu'ils les feroient deſſervir par deux Vicaires perpetuels, & cependant dés 1243. ils obtinrent encore de Geofroy de Mayet, auſſi Evêque de Séez, que ces deux Cures ſeroient unies, de ſorte que celle de S. Leonard n'a plus été depuis qu'une Succurſale avec un Vicaire amovible. C'eſt l'Evêque de Séez qui y met le Vicaire, & la Cure ou Vicariat perpetuel de Nôtre-Dame, eſt toûjours à la préſentation de l'Abbé de Lonlay. Elle n'eſt que d'environ quinze cens livres, compris le caſuel, & ce qui revient des Fondations, car du reſte la Curé eſt réduit à la portion congruë, que le Prieur qui a les dixmes lui paye & à ſes deux Vicaires: il y a une ſeconde Succurſale pour le Hameau de Courteilles. La nef de l'Egliſe de Nôtre-Dame fut renouvellée vers la fin du quatorziéme Siécle. Elle eſt grande, bien voûtée avec de beaux vitraux, & accompagnée de bas côtez, de Chappelles & d'un Portail hors d'œuvre, couronné d'ornemens percez à jour: mais ni la croiſée de la vieille Egliſe, ni le chœur, où eſt le tombeau de René Duc d'Alençon, n'y répondent pas, & un ſi bel édifice mériteroit bien que les Bourgeois euſſent pour l'achever le même zéle & le même courage que leurs ancêtres ont eu, pour le porter juſqu'au point où il eſt reſté.

Les Jéſuites ont dans cette Ville un College avec une aſſez jolie Egliſe, où eſt un beau tableau de Jouvenet repréſentant le mariage de la ſainte Vierge. C'eſt un préſent du fameux Pere de la Ruë, de leur Compagnie. Il y a auſſi des Religieu-

ſes des Ordres de S. Benoît, de ſainte Claire, de la Viſitation & de Nôtre-Dame, dont les maiſons ſont bien bâties; celles-ci ſont pour l'inſtruction des jeunes filles. Les Religieuſes de ſainte Claire, qui gardent la même auſterité que celles de *l'Ave Maria* de Paris, furent fondées par la Ducheſſe Marguerite de Lorraine, pour ſatisfaire à la derniere volonté du Duc René ſon mari, décedé en 1492. Les Benedictines ont une Abbeſſe de nomination Royale; leurs bâtimens ne ſont pas encore achevez, leur fondation n'étant que du milieu du dix-ſeptiéme Siécle.

Il y a de plus une Maiſon de Filles de l'Union Chrétienne, pour les nouvelles Converties, car Alençon étoit autrefois rempli de Calviniſtes, de maniere que ceux de toute la France choiſirent cette ville, pour y tenir leur Synode national de l'an 1637. Ils furent préſervez en 1572. du maſſacre de la S. Barthelemy par la généroſité & la prudence de Jaques de Matignon, depuis Maréchal de France, à qui ils livrerent trente des plus conſidérables d'entr'eux, pour être garans de leur fidelité. Ils avoient hors du fauxbourg de Lancret un grand Temple, qui fut comme les autres démoli en 1685. après la révocation de l'Edit de Nantes de 1598. qui les avoit accordez.

M. la Ducheſſe de Guiſe a fort embelli l'Hôtel-Dieu, qui fut fondé à la fin du douziéme Siécle, & y a mis des Sœurs griſes de Paris, pour ſolliciter les malades. On a encore établi par ordre du Roy, un Hôpital général en 1724. pour arrêter la mandicité; mais qui ſera peu aſſuré, tandis qu'il n'aura ni logemens ni fonds fixes; il y avoit auſſi une Léproſerie, dont le revenu a été attaché à l'Hôtel-Dieu, & l'Egliſe même a été abbatuë: Elle étoit dans le fauxbourg de Monſor. En récompenſe le ſieur Sevin, par dévotion pour Nôtre-Dame de Lorrete en Italie, a élevé une Chapelle ſur le modéle de cette autre Chapelle, qui eſt ſi fameuſe. Il y avoit autrefois deux Chapelles pour le Château, l'une qui étoit dans le Château même, & laquelle étant fort négligée fut détruite pour aider à bâtir celle du College des Jeſuites; l'autre qui étoit dans le parc de ce Château, & qui a été dotée d'une Ferme de ſix ou ſept cens livres de rente par la Ducheſſe Marguerite de Lorraine, a été donnée par Loüis XIV. au même College pour la fondation d'une Chaire de Théologie qui y manquoit. Le bâtiment en eſt auſſi détruit, mais il y en a toûjours une dans le Palais où l'on rend la Juſtice, & une autre dans le Bureau des Tréſoriers de France, leſquelles ſont de bien moindre revenu. Apparemment que le premier de ces lieux, dont les dedans ont quelque grandeur, n'a été honoré du titre *de Palais*, auſſi-bien que ceux où ſe tiennent les Parlemens, que parce que le Duc y tenoit pour ainſi dire ſon Lit de Juſtice, & y jugeoit ſouverainement auſſi, lors des Echiquiers.

Le plus ancien Seigneur d'Alençon, qui ſoit connu, eſt Guillaume de Belleſme I. du nom, à qui Richard I. ou II. Duc de Normandie, donna cette Ville, & que les Ecrivains n'ont fait Comte depuis quelques Siécles, que ſur de faux titres, quoiqu'il fût aſſez puiſſant pour l'être. Il oſa en 1028. refuſer d'en faire hommage au Duc Robert I. fils ou petit-fils de ſon bienfaiteur, mais ce Prince l'y aſſiégea à l'inſtant, & le contraignit bientôt de ſe mettre à ſa merci, en venant ſe jetter à ſes pieds, une ſelle de cheval ſur le dos, comme pour lui ſervir de monture, ſi tel étoit ſon plaiſir. Cette ſorte d'humiliation, dont on a encore d'autres exemples, étoit alors la plus efficace pour fléchir la colere des vainqueurs, & auſſi lui fit-elle pardonner ſa rebellion. Mabile de Belleſme ſa petite-fille, devenuë héritiere de ſa Maiſon, en porta les biens à Roger II. de Montgommery, Vicomte d'Hieſmes ſon mari. Elle fut mere de Robert de Belleſme pere de Guillaume Comte de Ponthieu, que le Duc Henri I. Roy d'Angleterre en dépoüilla pour quelque tems en 1113. Henry donna alors Alençon à Eſtienne de Blois ſon neveu, & qui fut enſuite ſon Succeſſeur dans le Royaume d'Angleterre; mais le jeune Prince ne put le conſerver que cinq ans; les bourgeois, dont il deshonoroit les familles par lui & par ſes gens de guerre, ayant trouvé le moyen de livrer la ville à Foulques V. Comte d'Anjou, qu'ils avoient appellé à leur ſecours. Le Comte de Ponthieu la recouvra dans la ſuite, & en fit le partage de Jean ſon ſecond fils, en y joignant tous les autres domaines qu'il avoit en Normandie & au Maine. Celui-ci eſt ce ſemble le premier qu'on voye par de bons Actes, avoir été qualifié Comte d'Alençon: ſon fils aîné, de même nom que lui, mort ſans alliance, en porta pareillement le titre, & après lui Robert ſon ſecond fils, qui ne laiſſa qu'un fils poſthume, auſſi nommé Robert, qui ne vécut que ſix mois.

Alors Philippe Auguſte, toûjours fort attentif à profiter des occaſions d'augmenter le domaine de la Couronne, ne manqua pas celle-ci. Il obtint en don des héritiers de Robert, le Chef-lieu du Comté, c'eſt-à-dire *Alençon, l'Alençonnois & leurs dépendances avec les Bois d'Eſcouves, de la Ferriere-Bouchard, de Chaumont, & de la Roche-Eley*, par acte du mois de Janvier 1220. vieux ſtile & en 1221. il y joignit encore le Château d'Eſſay, avec ſes dépendances, & la forêt de Bourſe, qu'il échangea contre la Baronie d'Ecouché: Loüis VIII. ſon fils & S. Loüis ſon petit-fils, firent auſſi quelques acquiſitions dans le pays, & ce dernier Monarque ſe vit par-là en état l'an 1268. d'en former l'appanage de Pierre, ſon quatriéme fils, qui porta enſuite le titre de Comte d'Alençon. Il eut auſſi le Comté du Perche, mais étant mort ſans enfans dès 1283. les mêmes Comtez furent donnez en 1294. à Charles Comte de Valois, ſon neveu, qui eſt auſſi quelquefois appellé Comte d'Alençon, & qui laiſſa deux fils, ſçavoir Philippe VI. depuis Roy de France & Charles. Philippe parvenu à la Couronne, céda encore ces Comtez à ſon puiſné, avec la dignité de Pairie. Ce ne fut que le premier Janvier 1414. vieux ſtile, qu'Alençon fut érigé en Duché, & cela, à l'occaſion de ce que le Duc de Bourbon, quoique Prince du Sang plus éloigné, diſputoit le pas au Comte Jean I. petit-fils de Charles II. parce qu'en ce tems-là, le rang ſe régloit bien plus par la dignité des Fiefs, que par celle de la naiſſance. Les Anglois ayant peu après envahi toute la Normandie, & même preſque tout le Royaume, Jean II. ſe vit alors privé de ſon Duché, & il ne rentra en poſſeſſion d'Alençon qu'en 1449. qu'il y fut introduit par les principaux Bourgeois, avec le ſecours deſquels, il força enſuite les Anglois d'en ſortir; mais ſa branche finit dès 1525. par la mort de Charles IV. ſon petit-fils.

Le Roy François I. laiſſa la joüiſſance entiere de l'appanage à Marguerite ſa ſœur, veuve de ce Prince, & puis bien-tôt après Reine de Navarre. Enſuite de ſon decés arrivé en 1549. il fut donné à la Reine Catherine de Medicis, qui s'en démit pour le faire paſſer à François ſon quatriéme fils, qui fut auſſi Comte d'Anjou, mais ſa mort ſurvenuë en 1584. le fit de nouveau revenir à la Couronne

Henri IV. on engagea une partie au même titre de Duché, pour trois cens mille écus, au Duc de Wirtemberg, qui en fut rembourſé en 1612. par la Reine Marie de Medicis, qui voulut le retirer pour elle; ainſi il vint à Gaſton frere de Loüis XIII. & puis à M. la Ducheſſe de Guiſe, quatriéme fille de ce Prince, mais ſeulement pour un tiers, les deux autres tiers appartenant à M. la Ducheſſe de Savoie & à M. la Ducheſſe de Toſcane ſes ſœurs, au droit deſquelles Loüis XIV. ſe fit ſubroger en les mariant. Il fut encore obligé d'acheter de Mᵉ de Toſcane, la part de Mᵉ de Guiſe dont elle avoit hérité; & en 1710. il donna tout le Duché à Charles de France Duc de Berry ſon petit-fils, pour chef de l'Appanage qu'il lui forma alors. Mais ce jeune Prince mourut dés 1714. & ſon Epouſe qui étoit enceinte, n'étant accouchée que d'une fille, ce Duché s'eſt encore rejoint à la Couronne.

Son étenduë ſe meſure par celle du Bailliage entier d'Alençon, qui en a été formé peu à peu, & à meſure que les Ducs l'agrandiſſoient. Ce Bailliage comprend aujourd'hui les Vicomtez d'Alençon, d'Eſſey, de Moulins, de l'Aigle, de Verneüil, de Montreüil & Bernay, d'Hieſmes, de Trun, d'Argentan, de Domfront & de S. Silvain, & Thuit avec le petit Bailliage d'Alençon en Cotentin. Il y a auſſi des Siéges particuliers de Bailliage dans preſque toutes ces Vicomtez, & le Lieutenant Général d'Alençon y va deux fois par an tenir les Aſſiſes; ſçavoir après la *Meſſion*, & après Pâques.

Le reſſort du Préſidial, qui fut créé après la mort du Duc François, eſt auſſi de la même étenduë que le Duché, mais celle de l'Intendance ou Généralité qui fut établie en 1636. eſt bien plus grande, car elle eſt compoſée des Elections d'Alençon, de Mortagne, de Verneüil, de Conches, de Bernay, de Lifieux, de Falaiſe, d'Argentan & de Domfront, qu'on démembra des Généralitez de Roüen & de Caën, qui ſont plus anciennes. Et il en eſt de même de la grande Maîtriſe des Eaux & Forêts, qui s'étend auſſi dans le Perche. Enfin la Vicomté & le Bailliage particulier d'Alençon, ont été fort diminiuez par l'Edit de 1636. qui en démembra quatre Châtellenies, dont les Vicomtez & les Bailliages d'Eſſey & de Moulins ont été formez, & leur Juriſdiction n'eſt plus que ſur quarante-quatre Paroiſſes.

On pourroit encore parler des hommes célebres dans les Lettres, qu'a produit cette Ville, tels que Guillaume le Roüillé, qui commenta les Coûtumes de Normandie & du Maine, dès le commencement du ſeiziéme Siécle; Thomas Cormier, Conſeiller en l'Echiquier d'Alençon, qui a été l'Hiſtorien Latin des Rois Henri II. & Charles IX. & qui a redigé le Code de Henri quatriéme. Le ſieur le Hayer du Perron, Procureur du Roy d'Alençon, auteur de pluſieurs traductions d'ouvrages en Eſpagnol, & du Poëme des Palmes de Loüis le Juſte; le fameux Jean le Noir, Théologal de Séez, le ſçavant Pierre Alix, Miniſtre de Roüen, puis de Charenton, enfin Chanoine de Saliſbery en Angleterre, homme de la plus profonde érudition, & pluſieurs autres: & elle auroit même encore droit de prendre part à la gloire immortelle qu'a en ce genre l'illuſtre Bernard le Bovier de Fontenelle, qui eſt des trois Academies de Paris, & en particulier Sécretaire de celle des Sciences, car quoique né à Roüen, il doit au moins à Alençon ſon pere & tous ſes ancêtres depuis pluſieurs Siécles.

Les Armes d'Alençon ſont d'*Azur, à une Aigle éployée d'or.*

ALENÇON, dans le Dauphiné, Diocéſe de Valence, Parlement & Intendance de Grenoble, Election de Montelimart, a 61 habitans.

ALENÇON Ruiſſe, dans le Cotentin, Diocéſe de Coûtances, Parlement de Roüen, Intendance de Caën, Election de Valognes, a 200 habitans. Ce lieu eſt un Siége particulier d'un Bailliage qui fait partie de celui d'Alençon.

ALENHEIM, dans la Baſſe Alſace, Diocéſe de Straſbourg, Conſeil d'Alſace, a 96 habitans.

ALENSON, *Caſtrum Alenſonii*, dans la Provence, Diocéſe, Parlement, Intendance, Vigueric & Recette d'Aix, a 150 habitans. L'on voit dans ſon territoire à une demi-lieuë, les ruïnes d'une fort grande Ville très-forte, qu'Honoré Bouche appelle Conteſtine, & qu'il croit avoir été la Ville principale des anciens Segoregiens. Ses ruïnes ſont entre les villages d'Alenſon, de Calliſſanne & près de l'Eſtang de Berre; aucuns Hiſtoriens ni Geographes n'en font mention: elle étoit apparemment détruite dès le tems que les Romains ont pénétré dans le pays. L'on trouve dans le territoire d'Alenſon quelques inſcriptions, & deux Pierres milliaires.

ALENTAIN, dans le bas Languedoc, Diocéſe du Puy, Parlement de Toulouſe, Intendance de Montpellier, Recette du Puy, a 113 habitans.

ALENWEILLER; dans la Baſſe Alſace, du Comté d'Hanau, Diocéſe de Straſbourg, Conſeil & Intendance d'Alſace, Bailliage de Werthefſen, a 140 habitans.

ALENYA, dans le Rouſſillon, Comté de Valſpir, Diocéſe de Perpignan, Conſeil, Intendance & Viguerie de Perpignan a 166 habitans.

ALERÉY, dans le Duché de Bourgogne, Diocéſe de Châlons ſur Saone, Parlement & Intendance de Dijon, Election de Châlons, a 166 habitans.

AL'ERY, dans la Bourgogne, Diocéſe d'Autun, Parlement & Intendance de Dijon, Recette de Semur en Auxois, a 40 habitans.

ALES, Bourg, dans le Dauphiné, Diocéſe de Valence, Parlement & Intendance de Grenoble, Election de Valence, a 813 habitans.

ALES, *voyez* Nôtre-Dame d'Ales.

ALETH, *Electa*, *Aletta*, Ville & Evêché du pays de Razez, ſur la riviere d'Aude, dans le haut Languedoc, Parlement & Intendance de Toulouſe, Chef-lieu d'une Recette, a 809 habitans. Elle eſt ſituée auprès des Pyrénées, quoique petite, elle ſe trouve dans une Vallée aſſez fertile, à une lieuë au-deſſus de Limoux, à cinq au midi de Carcaſſonne, & à cent cinquante-trois lieuës de Paris. C'étoit autrefois une Abbaye de l'Ordre de S. Benoît, célébre dés l'an 1008. Le Pape Jean XXII. l'ériga en Evêché, & en compoſa le Diocéſe d'une partie de celui de Narbonne, duquel il eſt reſté ſuffragant, il comprend quatre-vingt Paroiſſes, & & vaut ſeize mille cinq cens livres à l'Evêque. La Cathédrale eſt dédiée à la Vierge: ſon Chapitre eſt compoſé de trois Dignitez & de douze Canonicats. L'Egliſe d'Aleth a été autrefois détruite par les Huguenots, elle étoit parfaitement belle, celle d'aujourd'hui étoit autrefois le refectoire des Benedictins. L'Egliſe d'Aleth a été illuſtrée par les deux célébres Evêques morts dans le Siécle dernier, ce ſont Mrs Taffoureau & Nicolas Pavillon: l'Evêque d'Aleth eſt Seigneur temporel de la ville.

ALETH & Limoux, ne compoſent qu'un Diocéſe pour le temporel, il s'étend dans la montagne où ſe terminent les baſſes Pyrenées.

Les

Les payſans y ſont dans la neige la moitié de l'année, & occupent le reſte du temps à amaſſer des denrées pour y ſubſiſter eux & leurs beſtiaux.

On prétend que les Romains avoient des mines d'or dans ces montagnes ; on y voit en effet pluſieurs ouvertures dans les rochers, & de grands travaux ſouterrains ; mais ſoit que les mines ayent été épuiſées, ſoit que l'art de les trouver ait été perdu, ces Tréſors ſont maintenant ſi cachez, que l'on n'y penſe plus, depuis que M. Colbert ayant formé en 1672. une Compagnie pour cette recherche, & ayant même attiré des Suédois habiles pour y travailler ; tout ſe termina à la découverte de quelques rameaux de cuivre, qui diſparurent preſqu'auſſi-tôt, & ne payerent pas les frais à beaucoup près.

Il a des bains chauds au lieu de Rennes, qui étoient fréquentez des Romains, puiſque l'on y découvre ſouvent de leurs médailles & inſcriptions.

Ce Canton de Limoux rapporte de très-bons vins, mais ils ne ſe tranſportent point.

On y fait des Draps & des Ratines.

C'eſt l'entrepôt des Fers de toutes les Forges voiſines.

ALETH, étoit autrefois une Ville Epiſcopale ſur la mer, près le port de Solidor, à une lieuë de S. Malo, en Bretagne ; l'on en voit encore les ruïnes, que l'on nomme Quidaleth ou Guichaleth, qui ſignifie Bourg d'Aleth, *Vicus Alethi*. C'étoit une ville & forteresſe du temps des Romains, réſidence des Commandans des Soldats nommez *Martenſes*. L'on croit qu'elle étoit autrefois du Diocèſe de Rennes, dont elle a été démembrée, & comprenoit celui de Dol, qui en a été depuis détaché par Nomenoy Prince des Bretons, au neuviéme Siécle ; l'on croit que S. Malo eſt le premier Evêque d'Aleth. Jean de la Grille, dernier Evêque d'Aleth, ayant transferé ſon Siége Epiſcopal à S. Malo, l'an 1149. il n'en a plus été parlé.

ALETTE, dans le Boulonnois, Diocèſe de Boulogne, Parlement de Paris, Intendance d'Amiens, Recette & Sénéchauſſée de Boulogne, à 347 habitans. Il eſt ſitué à une lieuë & demie au Nord de Montreüil. C'eſt un Doyenné, la Cure vaut mille livres & dépend de l'Abbeſſe de S. Auſtrebert. M. le Marquis de Neſle eſt Seigneur du lieu, & le Château de Montcavrel dépend de cette paroiſſe.

ALEVAL, dans le Dauphiné, Diocèſe, Parlement, Intendance & Election de Grenoble, à 64 habitans.

les ALEUDS- S. Aubin, *Caſtrum de Alleudis ſancti Albini*, dans l'Anjou, Diocèſe d'Angers, Parlement de Paris, Intendance de Tours, Election d'Angers, à 390 habitans. Voyez *Alleus*.

les ALEUDS, *voyez* Benart.

ALEXAIN, Bourg, dans le Maine, Diocèſe du Mans, Parlement de Paris, Intendance de Tours, Election de Mayenne, à 546 habitans. La Cure eſt à la nomination de l'Evêque du Mans.

ALEXIA ou Alexie, *voyez* Aliſe.

ALEYRA, Ville, dans le haut Languedoc, Diocèſe d'Alby, Parlement & Intendance de Toulouſe, Recette d'Alby, à 164 habitans.

ALEYRA, dans le Limoſin, Diocèſe de Limoges, Parlement de Bordeaux, Intendance de Limoges, Election de Tulles, à 168 habitans.

ALEYRAC, dans le bas Languedoc, Diocèſe de Montpellier, Parlement de Toulouſe, Intendance & Recette de Montpellier, à 24 habitans.

ALEYRAC, dans le Dauphiné, Diocèſe de Valence, Parlement & Intendance de Grenoble, Election de Montelimart, à 40 habitans. Il en eſt parlé dans le neuviéme Siécle.

ALEZ, *voyez* Alais.

ALF

ALFRENQUE, dans le Boulonnois, Diocèſe de Boulogne, Parlement de Paris, Intendance d'Amiens, à 70 habitans.

ALG

ALGANT, dans le haut Languedoc, Diocèſe de Lavaur, Parlement & Intendance de Toulouſe, Recette de Lavaur, à 406 habitans.

ALGES, dans la Normandie, au Pays de Bray, Diocèſe, Parlement & Intendance de Roüen, Election de Giſors, à 56 habitans. M. le Gendre de Colandre en eſt Seigneur & Patron.

ALGOLZHEIM, dans la haute Alſace, du Comté d'Horbourg, Diocèſe de Straſbourg, Conſeil d'Alſace, à 126 habitans.

ALGRANGE, & la Cenſe de Barſendal, dans le pays Meſſin, Diocèſe, Parlement, Intendance, & Recette de Metz, à 123 habitans.

ALGYRANCY, dans le Pays Meſſin, Diocèſe, Parlement, Intendance & Recette de Metz, à 328 habitans.

ALI

ALIAT, dans le Comté de Foix, Diocèſe de Pamiers, Conſeil & Intendance de Rouſſillon, à 20 habitans.

ALIEHAMPS, dans le Bourbonnois, Diocèſe de Bourges, Parlement de Paris, Intendance de Bourges, Election de S. Amand, à 163 habitans.

ALIEHAMP, dans la Champagne, Diocèſe de Langres, Parlement de Paris, Intendance de Champagne, Election de Joinville, à 210.

ALIEGE, dans la Franche-Comté, Diocèſe, Parlement & Intendance de Beſançon, Bailliage & Recette d'Orgelet, à 16 habitans.

ALIERES, dans le Dauphiné, Diocèſe, Parlement, Intendance & Recette de Grenoble, à 160 habitans.

ALIERES, dans le Pays de Foix, Diocèſe de Pamiers, Parlement de Toulouſe, Intendance de Rouſſillon, Recette de Foix, à 104 habitans.

ALIHERMONT, *Alibere-mons*, Canton dans la haute Normandie, Archidiaconé d'Eu, Diocèſe, Parlement & Intendance de Roüen, Election d'Arques, à 932 habitans ; & comprend trois Paroiſſes, qui ſont celles de S. Jacques, de S. Nicolas & de Nôtre-Dame. L'Archevêque de Roüen en eſt Seigneur Haut-Juſticier & Patron.

ALIGNAN du Vent, dans le bas Languedoc, Diocèſe de Beſiers, Parlement de Toulouſe, Intendance de Montpellier, Recette de Beſiers, à 64 habitans.

ALIGNY, dans la Bourgogne, Diocèſe d'Autun, Parlement & Intendance de Dijon, Bailliage & Recette d'Autun, à 788 habitans.

les ALIMES, *Caſtrum Alemorum*, dans le Dauphiné, dans la Baronie de Turpin outre Rône.

ALINEU & l'Hermitage, dans la Bretagne, Diocèſe de S. Brieux, Parlement de Rennes, Intendance de Nantes, Recette de S. Brieux, à 902 habitans.

L'on y fait beaucoup de files & de toiles, que les Malouins y viennent enlever.

ALINCTUN, dans le Boulonnois, Diocèſe de Boulogne, Parlement de Paris, Intendance d'Amiens, Recette de Boulogne, a 194 habitans. Ce lieu eſt ſitué à trois lieuës à l'Eſt de Boulogne, proche la forêt : la Cure vaut cinq cens livres ; l'Evêque en eſt Collateur, & M. du Blaiſe S. Aubin, Seigneur.

ALISAL. *Voyez* Alizay.

ALISE, Ville, dans la Bourgogne, Diocèſe d'Autun, Parlement & Intendance de Dijon, Recette d'Autun, a 180 habitans. Ce lieu eſt ſitué ſur une côte entre les deux ruiſſeaux de Loze & d'Ozerain, qui peu après ſe jettent dans la petite riviere de Brenne. Elle eſt à quatre lieuës de Semur, & à onze de Dijon, elle prend ſon nom de l'ancienne *Alexia*, que Céſar a priſe & ruïnée, & que l'on croit être Alais : L'on en voit encore les ruïnes ſur le haut de la côte. Le Bourg d'Aliſe eſt plus ſouvent connu ſous le nom de ſainte Reine, à cauſe de la dévotion que l'on a pour cette Sainte, qui y a ſouffert le martyre ; chacun ſçait pour quelle maladie on l'invoque. Il y a des eaux médecinales fort fréquentées.

ALISSAS, dans le Vivarez, Diocèſe de Viviers, Parlement de Toulouſe, Intendance de Montpellier, Recette de Viviers, a 585 habitans.

ALIX, dans le Lionnois, Diocèſe de Lion, Parlement de Paris, Intendance & Election de Lion, a 111 habitans.

ALIXAN, *Alexianum*, Ville, dans le Dauphiné, Diocèſe de Valence, Parlement & Intendance de Grenoble, Election de Valence, a 1454 habitans.

ALIZAY, dans la Normandie, Diocèſe de Roüen, Parlement & Intendance de Roüen, Election du Pont de l'Arche, a 219 habitans. L'Archevêque de Roüen eſt Patron de la Cure : il y avoit autrefois deux Chapelles du titre de S. Pierre & de S. Antoine, qui ſont aujourd'hui remiſes ſous le titre de Nôtre-Dame, dont le Seigneur de Rouville, eſt Préſentateur.

ALIZE. *Voyez* Sainte Reine & Aliſe.

ALL

ALLAGNAT, dans l'Auvergne, Diocèſe de Clermont, Parlement de Paris, Intendance de Riom, Election de Clermont, a 792 habitans.

l'ALLAIGNON, Riviere, dans l'Auvergne ; elle ſe jette dans l'Allier, près d'Iſſoire, après avoir paſſé à Lampe & à Maſſiac, qui ſont de grands lieux de paſſage, pour aller dans le Gevaudan & le Velay : elle eſt fort rapide & peu navigable & a un beſoin abſolu de deux ponts aux endroits dont on vient de parler.

ALLAINE Fœillecaucourt, le Mont S. Quentin, & le Vineux, dans la Picardie, Diocèſe de Noyon, Parlement de Paris, Intendance d'Amiens, Election de Peronne, a 469 habitans.

ALLAINES, dans l'Orleanois, Diocèſe d'Orleans, Parlement de Paris, Intendance & Election d'Orleans, a 494 habitans.

ALLAINVILLE, *Allainville*, dans la Normandie, Diocèſe de Chartres, Parlement de Paris, Intendance d'Alençon, Election de Vernetil, a 118 habitans.

ALLAINVILLE', dans la Beauce, Diocèſe de Chartres, Parlement de Paris, Intendance d'Orleans, Election de Dourdan, a 169 habitans.

ALLAINVILLE', dans l'Orleanois, Diocèſe d'Orleans, Parlement de Paris, Intendance d'Orleans, Election de Puiviers, a 167 habitans.

ALLAIRE, & S. Gourgon ſa Tréve, dans la Bretagne, Diocèſe de Vannes, Parlement de Rennes, Intendance de Nantes, Recette de Vannes, a 409 habitans.

ALLAN, dans la Provence, Diocèſe, Parlement & Intendance d'Aix, Viguerie & Recette des Terres adjacentes, a 40 habitans.

ALLANCHES, Ville, dans la haute Auvergne, Diocèſe de S. Flour, Parlement de Paris, Intendance de Riom, Election de S. Flour, a 88 habitans. Ce lieu eſt entre les montagnes & ſur les confins de la baſſe Auvergne, à deux lieuës de Murat.

ALLAS de l'Evêque, dans le Perigord, Parlement & Intendance de Bordeaux, & Election de Sarlat, a 346 habitans.

ALLAS de Berbieres, dans le Perigord, Diocèſe de Sarlat, Parlement & Intendance de Bordeaux, Election de Sarlat, a 440 habitans.

ALLAS Champagne, Bourg, dans la Saintonge, Diocèſe de Saintes, Parlement de Bordeaux, Intendance de la Rochelle, Election de Saintes, a 330 habitans.

ALLASAC, dans le Limoſin, Diocèſe de Limoges, Parlement de Bordeaux, Intendance de Limoges, Election de Brives, a 214 habitans.

ALLASSAT, c'eſt une Seigneurie, qui eſt en partie à l'Evêque de Limoges, & appartenant pour l'autre au Marquis de Roſtignac, mais que l'on prétend la plus ancienne du Limoſin, ſur la tradition que S. Martial prêchant l'Evangile, & ayant été maltraité par les habitans de Tulles, ſe retira chez le Seigneur de Roſtignac. Il y a eu dans cette Maiſon un Cardinal, outre pluſieurs Evêques & Chevaliers des Ordres du Roy.

ALLAUCHE, dans la Provence, Diocèſe, Parlement, Intendance, Viguerie, & Recette d'Aix, a 86 habitans.

ALLE', dans la Champagne, Diocèſe de Reims, Parlement de Paris, Intendance de Châlons. La Cure vaut cinq à ſix cens livres.

ALLEAUME, dans la Normandie, Diocèſe de Coûtances, Parlement de Roüen, Intendance de Caën, Election de Valognes, a 463 habitans. C'eſt M. le Comte de Toulouſe, comme engagiſte du Domaine de Cotentin, qui nomme à la Cure, qui vaut près de deux mille livres. La Paroiſſe, qui eſt grande, joint la ville de Valognes, & s'étend dans un de ſes fauxbourgs : ſon terroir eſt fertile, & on y a la commodité de la forêt qu'elle borde d'un côté, mais il y a auſſi quelques landes ; il s'y trouve de bonne pierre de taille très-dure, & on y fait d'excellente chaux. Pluſieurs Gentilhommes y font leur demeure. Outre l'Egliſe paroiſſiale, il y a une Chapelle aſſez éloignée, ſous le titre de Nôtre-Dame de la Victoire, qui eſt unie à la Cure, & pour laquelle le peuple du pays a une très-grande dévocion : aſſez prés de-là eſt un lieu appellé le *Castel*, où l'on voyoit juſqu'à la fin du dernier Siécle un reſte d'un très-vieux bâtiment, qui faiſoit ſans doute partie du Château dont cet endroit tiroit ſon nom. Le Pere Dunot Jéſuite, curieux d'Antiquitez, qui faiſoit une Miſſion à Valognes en 1696. & ſoûtenu par feu M. Foucaut, alors Intendant de Caën, encore plus ardent que lui pour les rechercher, entrepric de faire fouïller aux environs, & il eut le plaiſir de trouver des veſtiges d'un amphiteatre, & d'une enceinte de murailles, qui, avec quelques

médailles Romaines, & pluſieurs Urnes cineraires qu'on rencontra avec de pareilles médailles, en foüillant dans des Jardins voiſins, lui firent conclure qu'il y avoit eu un camp Romain en ce lieu. Ainſi ce n'eſt point ſans fondement, que la tradition du pays eſt, que Valognes étoit d'abord bâtie dans cette Paroiſſe, puiſque les camps Romains ont donné naiſſance à pluſieurs Villes; car il ne ſera point ſurprenant que celle-là ſe ſoit dans la ſuite, pour ſa plus grande commodité, un peu éloignée de ce camp. Quelques-uns veulent qu'elle ſoit *l'Alauna* de l'ancien Itineraire, & ſi cela étoit, le nom d'*Allaume* pourroit venir de celui-là par corruption: mais comme ce dernier nom eſt communément un nom propre d'homme, qui eſt formé de celui d'*Adalbertus*, il eſt très-probable que ce lieu aura été la demeure d'un homme de ce nom, & qu'on l'appellera *Allaume* par abregé, au lieu de *Meſnil-Allaume*, de même que les Paroiſſes d'Aubry & du Renoüart, qui ſont auſſi en Normandie, ne ſont ainſi nommées que par abbreviation, les titres faiſant foi qu'elles étoient d'abord appellées *Meſnil-Aubry* & *Meſnil-Renoüart*.

ALLEMAGNE, dans la Normandie, Diocèſe de Bayeux, Parlement de Roüen, Intendance & Election de Caën, a 360 habitans. La Cure eſt à la préſentation de l'Abbé de S. Eſtienne de Caën; il y a auſſi dans la Paroiſſe une Chapelle ſeparée du titre de S. Martin. Ce lieu eſt tout proche de Caën, qui en tire beaucoup de pierres à bâtir.

ALLEMAGNE, *Allemania* ou *Alamannum*, Baronie dans la Provence, Diocèſe de Riez, Parlement & Intendance d'Aix, Viguerie & Recette de Moutiers, a 896 habitans.

ALLEMAGNE Françoiſe, *Germania Francica*, c'eſt ainſi que l'on nomme quelquefois la partie de l'Allemagne qui eſt en deçà du Rhin, qui a été cédée à la France par les Traitez de Munſter, de Nimégue & de Riſwich, ſçavoir la Haute & Baſſe Alſace, & le Sundgau.

ALLEMANCHE, la Cenſe de Sanſay, & le Village de Launay, dans la Champagne, Diocèſe de Troyes, Parlement de Paris, Intendance de Châlons, Election de Sezanne, a 116 habitans.

ALLEMAND, *voyez* l'Affieu & Allemand.

ALLEMANS, Bourg, dans le Perigord, Diocèſe de Perigueux, Parlement & Intendance de Bordeaux, Election de Perigueux, a 1410 habitans.

ALLEMANS, dans l'Agenois, Diocèſe d'Agen, Parlement & Intendance de Bordeaux, Election d'Agen, a 226 habitans. Ce lieu eſt de la Juriſdiction de Tombeuf.

ALLEMANS, *voyez* Sainte Croix & Allemans.

ALLEMANS, dans l'Agenois, Diocèſe d'Agen, Parlement & Intendance de Bordeaux, Election d'Agen, a 370 habitans.

ALLEMANT, dans la Brie, Diocèſe de Troyes, Parlement de Paris, Intendance de Châlons, Election de Sezanne, a 484 habitans.

les ALLEMANTS, dans la Franche-Comté, Diocèſe, Parlement & Intendance de Beſançon, Bailliage & Recette de Pontarlier, a 185 habitans.

ALLEMOND, dans le Dauphiné, Diocèſe, Parlement & Intendance de Grenoble, a 738 habitans.

ALLEN, *Caſtrum Alenii*, dans la Provence, Diocèſe, Parlement, Intendance, Viguerie & Recette d'Aix, a 26 habitans.

ALLENARD, Ville dans le Dauphiné, Diocèſe, Parlement, Intendance de Grenoble, a 1656 habitans.

ALLENAY, dans la Normandie, Diocèſe, Parlement & Intendance de Roüen, Election d'Eu, a 276 habitans. M. de Vaudricourt en eſt Seigneur.

ALLENBON, Bourg, dans le Boulonnois près Calais, Diocèſe de Boulogne, Parlement de Paris, Intendance d'Amiens, Souveraineté d'Ardres, a 320 habitans.

ALLENC, dans le haut Languedoc, Diocèſe de Mende, Parlement & Intendance de Toulouſe, Recette de Mende, a 494 habitans.

ALLENDHUY, dans la Champagne, Diocèſe de Reims, Parlement de Paris, Intendance de Châlons, Election de Reims, a 436 habitans. La Cure vaut ſept cens livres.

ALLENJOYE, dans la Franche-Comté, Diocèſe, Parlement & Intendance de Beſançon, Bailliage & Recette de Baume, a 115 habitans.

ALLENNES en Carambaut, dans la Flandre Valonne, Diocèſe de Tournay, Parlement de Doüay, Intendance & Subdelegation de Lille, a 540 habitans.

ALLENVILLE, dans la Normandie, Diocèſe, Parlement & Intendance de Roüen, Election de Caudebec, a 792 habitans.

ALLERAY, dans la Bourgogne, Diocèſe d'Autun, Parlement & Intendance de Dijon, Bailliage & Recette d'Arnay-le-Duc, a 232 habitans.

ALLERAY, dans la Bourgogne, Diocèſe d'Autun, Parlement & Intendance de Dijon, Bailliage, Grenier à ſel & Recette de Semur en Auxois, a 39 habitans. Ce lieu eſt un pays de bois & de forêts. M. Angran Maître des Requêtes en eſt Seigneur.

ALLERAY, dans la Bourgogne, Diocèſe de Châlons, Parlement & Intendance de Dijon, Bailliage & Recette de Châlons, a 290 habitans. La Saône en borne le finage d'un côté. La riviere de Deûne s'y décharge auſſi. Ce lieu eſt un pays de plaines; il y a auſſi des vignes.

ALLERCY, dans la Picardie, Diocèſe d'Amiens, Parlement de Paris, Intendance & Election d'Amiens, a 446 habitans.

ALLERCY, dans la Bourgogne, Diocèſe d'Autun, Parlement & Intendance de Dijon, Bailliage de Saulieu, Grenier à ſel & Recette d'Arnay-le-Duc, a 460 habitans. Ce lieu eſt ſitué en pays plein. Les Chanoines de Saulieu ſont Collateurs de la Cure. Il y a quatorze hameaux qui en dépendent, comme Alleroy, Ully, Angoſte, & partie de Pontché, &c. Il y a une rue qui dépend de Joucy. Il y a auſſi un Fief appellé de la Boulaye.

ALLERCY, *voyez* Airenne.

ALLERIOT, dans la Bourgogne, Diocèſe de Châlons ſur Saône, Parlement & Intendance de Dijon, Bailliage & Recette de Châlons, Reſſort de ſaint Laurent, a 148 habitans. C'eſt un pays de plaine, la Saône y paſſe. Frondevaux, Montagny & Leſſard en dépendent.

ALLE'S de Badefol, dans le Perigord, Diocèſe de Sarlat, Parlement & Intendance de Bordeaux, Election de Sarlat, a 696 habitans.

ALLEVAL, *voyez* Sainte Manehoult.

ALLEVARD, *Alevardum*, dans le Dauphiné, Diocèſe, Parlement, Intendance & Election de Grenoble, a 167 habitans.

les ALLEUX Saint Aubin, dans la Touraine, Diocèſe, Parlement & Intendance de Tours, Election d'Angers, a 384 habitans. Sa Cure eſt à la

collation de l'Archevêque de Tours.

les ALLEUX, *de Allaudis*, dans le Poitou, Diocèſe de Poitiers, Parlement de Paris, Intendance de Poitiers, Election de Saint Maixant, a 218 habitans. Il y a une Abbaye de l'Ordre de S. Benoît, *Beatæ Mariæ de Allodiis Abbatia*, fondée l'an 1120. L'Abbé a trois mille livres de rente. Son Fondateur eſt le Bienheureux Giraud de Sala, qui a fondé pluſieurs autres Monaſteres; cette Abbaye eſt ſituée dans le haut Poitou, entre les Bourgs de Cheſboutonne & Lezay.

les ALLEUX & les Fermes, &c. dans la Champagne, Diocèſe de Rheims, Parlement de Paris, Intendance de Châlons, Election de Rhetel, a 236 habitans.

ALLEUZE, dans l'Auvergne, Diocèſe de Saint Flour, Parlement de Paris, Intendance de Riom, Election de Saint Flour, a 406 habitans.

ALLEXAIN, Bourg, dans la Touraine, Diocèſe du Mans, Parlement de Paris, Intendance de Tours, Election de Mayenne, a 636 habitans.

ALLEYRAT, dans la Marche, Diocèſe de Limoges, Parlement de Paris, Intendance de Moulins, Election de Guerret, a 200 habitans.

ALLEYRAT, dans le Limoſin, Diocèſe de Limoges, Parlement de Bordeaux, Intendance de Limoges, Election de Tulles, a 260 habitans.

ALLEZAT, dans le Limoſin, Diocèſe de Limoges, Parlement de Bordeaux, Intendance de Limoges, a 140 habitans. L'on recueille aux environs de ce lieu d'excellens vins, qui approchent de celui de Bourgogne.

ALLIANCELLES, dans la Champagne, Diocèſe de Châlons, Parlement de Paris, Intendance & Election de Châlons, a 446 habitans.

ALLIANVILLE, *Alliamvilla*, dans la Champagne, Diocèſe de Langres, Intendance de Châlons, Bailliage & Election de Chaumont. La Cure eſt à la collation des Chapelains du Château de la Foſſe. L'Egliſe eſt dédiée à S. Martin.

ALLIBAUDIERE, dans la Champagne, Diocèſe de Troyes, Parlement de Paris, Intendance de Châlons, Election de Troyes, a 479 habitans.

ALLICHAMP, dans la Champagne, Diocèſe d'Auxerre, Parlement de Paris, Intendance de Châlons, Election de Joigny, a 210 habitans.

ALLIEL, dans la Picardie, Diocèſe d'Amiens, Parlement de Paris, Intendance d'Amiens, Election d'Abbeville, a 312 habitans.

ALLIEPONT, *voyez* Imecourt ou Précourt.

l'ALLIER, *Elaver*, Riviere, qui a ſa ſource en Languedoc, dans le Gevaudan près de l'Angrogne, au Village de Coudray, au pied du Mont de Louzere, de-là elle prend vers le ſeptentrion, entre le Gevaudan & le Velay, elle paſſe dans la baſſe Auvergne, qu'elle ſépare en deux; elle y reçoit l'Adoure & la Sioule, puis elle arroſe la Province de Bourbonnois, paſſant à Vichy, au Fauxbourg de Moulins, au Veurdre, & de-là coulant entre le Bourbonnois & le Nivernois, elle ſe jette dans la Loire, à une lieuë au-deſſous de Nevers, au lieu que l'on appelle pour cela le Bec d'Allier.

Cette Riviere eſt ſujette à d'extrême cruës d'eaux vers le mois de Juillet, à cauſe de la fonte des neiges d'Auvergne, ce qui rend ſes bords très-mal aſſurez pour les effets qu'ils produiſent. Elle porte avec elle une terre légere, qui fait des accroiſſemens en certains lieux, & la rapidité de ſon cours fait qu'elle en diminue d'autres, dont elle change totalement la diſpoſition; de ſorte que ſa rive eſt une ſituation bien plus avantageuſe, qu'elle n'eſt agréable. On la nomme dans le pays *Chambonage*, c'eſt-à-dire apparemment, qui abonne les terres.

L'Allier eſt navigable depuis Viale près de Maringue, & quelquefois depuis Braſſac, mais ce n'eſt qu'en certaines ſaiſons, parce que les gélées en hyver & les ſechereſſes en été, y font manquer l'eau. On a propoſé divers moyens pour y remedier, entre leſquels il n'y en a pas de plus apparent que de retenir les eaux des rivieres, & ruiſſeaux qui s'y déchargent, pour les lâcher par le moyen de quelques écluſes, lorſque ſon cours ſeroit affoibli. Il faudroit pour cet effet détruire l'écluſe bâtie au pont du Château, qui eſt extrémement dangereuſe à cauſe d'une grande chute qu'elle y forme, & il ſeroit aiſé de le faire en dédommageant le Seigneur de ſon droit de paſſage & de la pêche du ſaumon; il faudroit auſſi reſſerrer le lit de l'Allier, & le vuider de tems en tems à cauſe des terres & graviers, que les eaux ſauvages y amenent en été, par les orages & les fontes des neiges; cette Riviere ſert à voiturer le charbon de terre, que l'on tire à Braſſac, Sainte Florine, Charboniere, &c. auſſi-bien que les mats de vaiſſeaux, que le Roy fait couper du côté de la Chaiſe-Dieu; mais elle ſeroit bien plus utile à la Province, ſi elle pouvoit ſervir au débit des vins, qui ſont toûjours à non valeur, parce que le pays manque de débit & de conſommation: il n'y a que les Marchands de Paris qui puiſſent en faire le négoce; & le bas prix, outre la qualité, les y engageroit aſſez, ſi la navigation n'étoit ſujette aux inconveniens déjà marquez.

ALLIERS, dans le Dauphiné, Diocèſe, Parlement, Intendance & Election de Grenoble, a 64 habitans.

ALLIEU en Buſſy, dans le Forez, Diocèſe de Lion, Parlement de Paris, Intendance de Lion, Election de Roüanne, a 246 habitans.

ALLIGNY, dans la Bourgogne, Diocèſe d'Autun, Parlement & Intendance de Dijon, Bailliage & Recette d'Autun, a 68 habitans.

ALLIGNY, *Alliacum*, Bourg, Baronie, dans le Nivernois, Diocèſe d'Auxerre, Parlement de Paris, Intendance de Bourges, Election de la Charité ſur Loire, a 806 habitans. La Cure qui eſt à la nomination de M. l'Evêque d'Auxerre eſt de ſix cens livres.

ALLIGUERVILLE ou ALLIQUERVILLE, dans la Normandie, Diocèſe, Parlement, Intendance de Roüen, Election de Caudebec, a 194 habitans. M. de Nitot en eſt Seigneur.

ALLINCOURT, dans la Normandie, Diocèſe de Séez, Parlement de Roüen, Intendance d'Alençon, Election de Conches, a 168 habitans.

ALLINES, dans la Bourgogne, Diocèſe de Bellay, Parlement & Intendance de Dijon, Bailliage & Recette de Bugey, a 218 habitans.

ALLINETON, dans la Picardie, Diocèſe de Boulogne, Parlement de Paris, Intendance d'Amiens, a 144 habitans.

ALLIONCOURT, dans la Franche-Comté, Diocèſe, Parlement & Intendance de Beſançon, Bailliage & Recette de Veſoul, a 179 habitans.

ALLIX, dans le Lionnois, Diocèſe de Lion, Parlement de Paris, Intendance & Election de Lion, a 118 habitans. Il y a des Chanoineſſes.

ALLIZEY, dans la Normandie, Diocèſe d'Evreux, Parlement & Intendance de Roüen, Election du Pont-de-l'Arche, a 480 habitans. M. d'Argeville en eſt Seigneur.

ALLOBROGES,

ALLOBROGES, peuples puiſſans de la Gaule Narbonnoiſe, & depuis, de la premiere Viennoiſe, qui comprenoient partie de ce que nous appellons à preſent Dauphiné & Savoye. Leur diſtrict a depuis été diviſé dans les Diocèſes de Vienne, Grenoble & Genève. Ils furent du nombre de ceux qui ſe joignirent à Brennus, lors de ſon expédition en Italie. Ils rendirent de grands ſervices aux Carthaginois contre les Romains, & défendirent dans la ſuite vaillamment leur liberté contre ces conquérans, qui les ſoumirent vers l'an 632. de Rome. Ils furent enſuite mis ſous la Province Narbonnoiſe, & formerent après la plus grande partie de la premiere Viennoiſe, juſqu'à l'invaſion des Bourguignons.

ALLOGNY, dans le Berry, Diocèſe de Bourges, Parlement de Paris, Intendance & Election de Bourges, a 361 habitans.

ALLOIS, *Abbatia de Allodiis*, dans le Limoſin, Diocèſe de Limoges, Parlement de Bordeaux, Intendance & Election de Limoges, a 173 habitans. Il y a dans ce lieu une Abbaye de vingt-cinq Filles de l'Ordre de S. Benoît, fondée en 1131. Elle vaut trente-trois mille livres de rente.

ALLON, dans le Condomois, Diocèſe de Condom, Parlement & Intendance de Bordeaux, Election de Condom, a 181 habitans.

ALLONAL, dans la Franche-Comté, Diocèſe, Parlement & Intendance de Beſançon, Bailliage & Recette d'Orgelet, a 146 habitans.

ALLONNE, Bourg, dans la Picardie, Diocèſe de Beauvais, Parlement & Intendance de Paris, Election de Beauvais, a 1178 habitans.

ALLONNE, Bourg, dans l'Anjou, Diocèſe de Tours, Parlement de Paris, Intendance de Tours, Election de Saumur, a 1336 habitans.

ALLONNE, dans la Beauce, Diocèſe de Chartres, Parlement de Paris, Intendance d'Orleans, Election de Chartres, a 64 habitans.

ALLONNE, Bourg, dans le Maine, Diocèſe du Mans, Parlement de Paris, Intendance de Tours, Election du Mans, a 410 habitans.

ALLONS, dans la Provence, Diocèſe de Senez, Parlement & Intendance d'Aix, Viguerie & Recette de Caſtellane, a 68 habitans.

ALLONVILLE, dans la Picardie, Diocèſe d'Amiens, Parlement de Paris, Intendance d'Amiens, Election de Doullens, a 379 habitans.

ALLONVILLE, dans la Normandie, Diocèſe, Parlement & Intendance de Roüen, Election de Caudebec, a 406 habitans.

ALLOS, ou ALLOZ, dans la Provence, eſt ſituée ſur la croupe d'une montagne au bord de la riviere de Verdon, qu'on y paſſe ſur un Pont. Il y a un Lac ſur une haute montagne des Alpes, aux frontieres de la Provence, du Dauphiné & du Piémont; & à l'entrée de la vallée de Barcelonette, la riviere de Verdon y prend une de ſes ſources. Ce Lac eſt rempli de truites: il peut avoir une lieuë de circonférence. Honoré Bouche croit que c'eſt où il faut placer les *Triullati*, dont il eſt parlé dans l'inſcription du Trophée des Alpes.

ALLOUAGNE, dans l'Artois, Diocèſe & Gouvernance d'Arras, Bailliage & Recette de Bethune, a 350 habitans.

ALLOUE', Bourg, dans le Poitou, Diocèſe de Poitiers, Parlement de Paris, Intendance de Poitiers, Election de Confolans, a 366 habitans.

ALLOUSAC, dans la Touraine vers l'Angeſt.

ALLOUY, dans le Berry, Diocèſe de Bourges, Parlement de Paris, Intendance & Election de Bourges, a 406 habitans. Ce lieu appartient à l'Abbaye de S. Sulpice de Bourges, à qui il fut reſtitué en 983. par Hugues de Chartres, Archevêque de Bourges.

ALLUARS, Forêt, contenant huit cens quarante arpens, deux quarts, huit perches, de la Maitriſe de S. Germain en Laye.

les ALLUETS le Roy, dans l'Iſle de France, Diocèſe de Chartres, Parlement, Intendance & Election de Paris, a 143 habitans.

ALLUYE, *Avolotium*, Bourg & Château, dans la Beauce, Diocèſe d'Orleans, Parlement de Paris, Intendance d'Orleans, Election de Château-Dun, a 639 habitans. Ce lieu eſt ſitué ſur la riviere de Tivon à une lieuë de Bonneval, à quatre de Château-Dun vers le ſeptentrion. C'eſt une des cinq Baronies du Perche-Goüet, elle reſſortit au Préſidial de Chartres.

ALLUYES, dans le Nivernois, Diocèſe de Nevers, Parlement de Paris, Intendance de Moulins, Election de Nevers, a 234 habitans.

ALM

ALMAIRAC, dans le haut Languedoc, Diocèſe d'Alby, Parlement & Intendance de Toulouſe, Recette d'Alby, a 240 habitans.

ALMENESCHE, *Almonacha, quaſi diceres, Alma Monacha*, Bourg, dans la Normandie, Diocèſe de Séez, Parlement de Roüen, Intendance & Election d'Alençon, a 1722 habitans. Il y a une Abbaye de cinquante Filles de l'Ordre de S. Benoît, fondée en 700. par ſainte Oportune, & par la bienheureuſe Nantilde. Elle fut détruite depuis par les guerres, & rétablie par Roger de Montgommery l'an 1060. Elle eſt ſituée à deux lieuës d'Argentan, trois de Séez & quarante-cinq de Paris. Il y a un Prieuré qui en dépend, elle joüit de dix mille livres de rentes.

ALMON, dans le Roüergue, Diocèſe de Rhodez, Parlement de Toulouſe, Intendance d'Auch, Election de Comenges, a 168 habitans.

ALMONT, dans le Languedoc, Diocèſe de Mende, Parlement de Toulouſe, Intendance de Montpellier, Recette de Mende, a 499 habitans.

ALO

ALON, *voyez* Aubignac.

ALOS, dans la Gaſcogne, Diocèſe de Comenges, Parlement de Toulouſe, Intendance d'Auch, Election de Comenges, a 146 habitans.

ALOS, dans le haut Languedoc, Diocèſe, Parlement & Intendance de Toulouſe, Recette d'Alby, a 156 habitans.

ALOUVILLE, Bourg & marché, dans la Normandie, Diocèſe, Parlement & Intendance de Roüen, Election de Caudebec, a 689 habitans. Ce lieu eſt ſitué près d'Yvetot. M. de Chalon de Cretot en eſt Seigneur.

ALOZE, dans la Bourgogne, Diocèſe d'Autun, Parlement & Intendance de Dijon, Bailliage & Recette de Beaune, a 136 habitans.

ALP

les ALPES, *Alpes*. Quoique la France ait peu de choſes dans les Alpes, on ne laiſſera point d'en donner une idée. Ce ſont des chaînes de montagnes fort hautes, qui ſéparent l'Italie de la France & de l'Allemagne, & qui s'étendent depuis la côte de Gênes vers Monaco, juſqu'au fond de

l'Iſtrie, & proche du Golphe Carnero, par l'eſpace de plus de ſept cens milles d'Italie. Elles furent appellées ainſi au langage des Sabins, au lieu d'*Alba*, c'eſt-à-dire, Blanches. Anciennement on les nommoit *Albia* & *Albionia*; & même aujourd'hui les Allemans les nomment en quelques lieux *Alpen*, en d'autres *Alben*. Les Italiens les appellent *Alpi*. Elles étoient autrefois diviſées en pluſieurs parties que les anciens appellerent Maritimes, Cottiés, Grecques, Pœnines ou Pennines, Leponties, Rhetiés, Julies & Carniques, à quoi l'on ajouta les Noriques: Mais ces noms ne ſont plus connus ſur les lieux, & on ſe contente ou du nom general des Alpes, ou des noms particuliers de chaque montagne, ou de ceux des pays qu'elles traverſent. Leur étenduë en la prenant proche de Nice juſqu'auprès de la riviere d'Arſe, eſt d'environ trois cens cinquante-huit milles; quant à leur largeur, on trouve que le Mont Cenis, l'une des Alpes Cottiés, eſt large de dix milles de Piémont, dont les deux valent une lieuë de Dauphiné. Les autres Alpes ſont en partie plus étroites, en partie plus larges, ſans qu'on en trouve qui ayent plus de cinq journées de chemin. Quoique leur hauteur ne paroiſſe pas fort grande, il y a pluſieurs montagnes au haut deſquelles il eſt difficile d'arriver en cinq jours. Lorſqu'on croit être parvenu au plus haut, on découvre une autre pointe. On a pourtant reconnu que quelques Alpes en les montant, ont trente milles de hauteur; mais en prenant cette hauteur en droite ligne & à plomb, elle n'eſt que de deux milles.

Quand on dit que les Alpes ſéparent l'Italie de la France & de l'Allemagne, cette régle n'eſt pas ſi générale qu'elle n'admette quelque exception, puiſqu'il y a des lieux du Dauphiné au-de là des Alpes. De même, le Duché d'Aouſte fait partie de la Savoye, quoiqu'il ſoit au-delà de ces montagnes. Enfin les Alpes traverſent le Comté de Tirol, qu'elles diviſent en deux Provinces, dont la plus méridionale, dite Eſtchland, où ſont compris les deux terroirs de Trente & de Breſſenon, ne laiſſe pas de faire partie de l'Allemagne, quoiqu'elle ſoit par-delà les Alpes & à leur midi. Les Alpes commencent du côté de France & vers la côte de la mer Méditerranée près de Monaco, entre l'Etat de Gênes & le Comté de Nice, d'où elles s'étendent vers le ſeptentrion, entre ce Comté & celui de Tende, où l'on trouve le col de Tende & le col de la Fenêtre; puis elles continuent par le Mont Camelionne, entre le Val de Barcelonne & le Piémont; de là, par le col de Lagnet, & d'autre, au Mont Viſo, où elles ſe joignent au Dauphiné, dont elles traverſent un petit bout au Mont Genêve, & de là juſqu'au col de la Roüe ſur les confins de la Maurienne; puis ſéparant la Savoye du Piémont par le petit Mont Cénis, le grand Mont Cenis, & le Mont Iſeran, elles s'étendent par le Mont du petit Saint Bernard & la Glaciére de l'Argentiére, entre la Savoye propre & le Duché d'Aouſte juſqu'au Mont Malay, où elles commencent à s'avancer du côté du levant par le grand Mont de Saint Bernard & par le Mont Sylvio, ſur les frontieres du Valais, & par le Mont Semplonne. Elles s'étendent entre la Suiſſe propre & les Bailliages d'Italie au Mont Saint Godard, & de là dans le pays des Griſons par le Mont de la Splugue vers les ſources du Rhin, & enſuite par les Monts Moloja, de la Bernine, Braulio, Louplan & Buffalora, d'où elles traverſent le Tirol, entre l'In & l'Adige, & forment le grand *Brenner*, qui eſt une des principales montagnes des Alpes, & celles de Venden & de Taurn; puis elles ſéparent le Tirol de l'Archevêché de Saltzbourg au Mont Setto, & la Carinthie du Frioul; d'où formant les Monts de Ceſe, elles traverſent la Carniole; & enfin par les Monts del Carſo & della Vena, qui ſont ſur les frontieres de l'Iſtrie, elles s'étendent juſqu'au Golphe de Carnero qui fait partie de la mer Adriatique, où elles ſe terminent: voilà pour ce qui regarde leurs principales parties; car elles ne laiſſent pas d'étendre pluſieurs chaînes de montagnes en divers endroits, comme dans le haut Dauphiné, la Savoye, la Suiſſe, les Griſons & le Tirol.

ALPUECH, dans le Roüergue, Diocèſe de Rhodez, Parlement de Toulouſe, Intendance de Montauban, Election de Rhodez, à 140 habitans.

ALQ

ALQUINE, dans le Boulonois, Diocèſe de Boulogne, Parlement de Paris, Intendance d'Amiens, Recette de Boulogne, à 710 habitans. Ce lieu eſt ſitué ſur le haut Boulonois entre Boulogne & Saint Omer: Les Evêques de Boulogne & Saint Omer, en ſont Seigneurs ſpirituels & temporels, chacun en partie. La Cure vaut ſept cens livres; c'eſt un Doyenné.

ALS

ALSABEETY, dans la Gaſcogne, Diocèſe d'Oleron, Parlement & Intendance d'Auch, Recette de Soule, à 122 habitans.

ALSACE, *Alſatia*, Province & Gouvernement militaire, ſituée en deçà du Rhin, qui la ſépare à l'orient de la Souabe; elle eſt bornée au ſeptentrion par le Palatinat du Rhin, le Duché des deux Ponts & l'Evêché de Spire, à l'occident par la Lorraine & au midi par le Canton de Baſle, la Principauté de Porentru, & le Comté de Montbeliard. Ce Gouvernement a la Province d'Alſace au ſeptentrion & le Sundgau au midi. Le nom d'Alſace *Eliſatia* ou *Eliſaza*, vient de l'Allemand, *Elſaſſ*, qui ſignifie habitans aux environs de l'Ell, riviere que l'on appelle à preſent Ill. Ce nom d'*Elſaſſ* étoit connu dès le neuviéme ſiécle. Le pays qu'on appelle à preſent Alſace, appartenoit à deux Provinces ſous l'Empire Romain; la baſſe Alſace étoit de la premiere Germanie du territoire des Mediomatrices, & la haute de la grande Province des *Sequaniens*, *Maxima Sequanorum*. Les *Triboci*, peuples de la Germanie, ayant paſſé le Rhin, occuperent la baſſe Alſace.

Dans la décadence de l'Empire Romain, les François ont occupé la baſſe Alſace, & les Bourguignons la haute, ſous Thierry Roy de Bourgogne. Enſuite elle a toûjours fait partie de l'Allemagne proprement dite, c'eſt-à-dire, de la Souabe, ſous les Empereurs, juſqu'au régne de Philippe Auguſte. Sous ces Princes, l'Alſace étoit gouvernée par des Préfets Provinciaux, ſous leſquels il y avoit pluſieurs Seigneurs héréditaires de quelque petites Villes; même des Comtes, à qui l'on a donné depuis le nom de Landgraves: Les plus conſidérables étoient les Comtes d'Haſbourg, & ceux d'Egesheim. Dans la ſuite, les Comtes d'Oetting & les Evêques de Straſbourg, ont pris cette qualité. Les Empereurs donnoient à qui leur plaiſoit la Préfecture Provinciale d'Alſace, avec le droit de rendre juſtice aux dix Villes Impériales qui étoient en Alſace. Après que cette charge eut paſſé par pluſieurs Maiſons, dont les plus conſidérables ont été celles de Luxembourg, d'Autriche & des Pa-

latins, Ferdinand I. frere de Charles-Quint, l'a retirée des mains de ces derniers, & l'a donnée à ſa Maiſon de la branche Allemande; depuis, le Landgraviat d'Alſace, & toutes les prétentions de la Maiſon d'Autriche ont été cedées à la France par pluſieurs Traitez, & en dernier lieu par la paix de Riſwich, confirmée par celle d'Utrecht & de Baden. Cette Province ſe diviſe en haute & baſſe Alſace & pays de Sundgau; la haute Alſace eſt diviſée de la baſſe, par un foſſé pratiqué depuis les montagnes juſqu'à la riviere d'Ill; & le Diocèſe de Straſbourg, de celui de Baſle par le ruiſſeau d'Eggenbach, qui eſt à une lieuë de Schleſtat.

Les Villes les plus conſidérables de la baſſe Alſace, ſont Straſbourg, capitale de la Province & du Gouvernement, Siége d'un Evêché. Haguenau, Saverne, Landau & Weiſſembourg. Les Rivieres ſont l'Ill, la Lauter, la Modern & la Quiech. Les plus conſidérables Villes de la haute, ſont Colmar, ſa capitale & Siége du Conſeil Souverain de la Province, Benfeld, Schelestad, le neuf Briſach & Enſisheim, où étoit autrefois le Conſeil Souverain. Quoique ce pays ſoit couvert de montagnes & de forêts, il eſt cependant très-abondant en grains: on y trouve ſur les montagnes qui ſéparent l'Alſace de la Lorraine, beaucoup de chênes très-propres pour les conſtructions, & des ſapins très-hauts dont on pourroit faire de beaux mats de Vaiſſeaux; la difficulté conſiſte à les faire tranſporter dans les Ports. Cette Province faiſoit autrefois un commerce conſidérable de bois, de vin, d'eau-de-vie, de vinaigre, de grains, de pluſieurs ſortes de plantes, de chanvres, de poudre à tirer, de treillis, de cannevas & de bled; mais les dernieres guerres ont beaucoup diminué ce commerce; le plus conſidérable qui ſoit reſté eſt celui de l'engrais des beſtiaux, des porcs, & des fabriques de tabac; il y a auſſi à Guevris pluſieurs Manufactures de cuivre, de couvertures de laines, de tapiſſeries, de bergames & de futaines, auſſi-bien que de tirtaines. L'on y recuëille beaucoup de vin, & il y a quelques carrieres de marbre & pluſieurs mines d'argent, de cuivre, de plomb, des forges & fourneaux de fer. Ce pays eſt fort peuplé, il y a beaucoup de Nobleſſes anciennes; les peuples ſont très-aguerris. Il y a des Lutheriens & des Calviniſtes; mais depuis que cette Province appartient à la France, la Religion Catholique eſt la dominante. Les peuples ſont pacifiques & ſans paſſions, attachez à leurs uſages; la fertilité les rend pareſſeux, & ils font couper les bleds & les foins par les Suiſſes, qui font auſſi les vendages, & en emportent beaucoup d'argent: le commun du peuple parle Allemand, & les autres parlent aſſez François pour qu'on les entende. Cette Province a une Prevôté generale de la Maréchauſſée, dont le Prevôt general réſide à Straſbourg, & un Lieutenant à Colmar. Le Gouvernement de cette Province eſt de quatre Diocèſes; celui de Beſançon a vingt-quatre Paroiſſes dans la haute Alſace, celui de Baſle en a deux cens trente-ſept dans la haute Alſace; les Diocèſes de Straſbourg & de Spire, comprennent les Paroiſſes de la baſſe.

Toute cette Province eſt de la Juriſdiction du Conſeil Souverain établi à Colmar; ce Conſeil connoît en premiere inſtance des affaires des Eccléſiaſtiques & de la Nobleſſe, & des Officiers du Conſeil & de la Chancellerie de la haute Alſace, ceux de la baſſe Alſace ont leurs cauſes commiſes en premiere inſtance, pardevant le Directeur de la Nobleſſe, qui ſiége à Straſbourg dans l'Hôtel de la Nobleſſe; la Juſtice y eſt renduë dans toutes les Juriſdictions ſelon le Droit écrit. C'étoit autrefois un pays d'Etat, c'eſt à preſent un pays d'Impoſitions; la plus grande partie du Domaine eſt alienée. L'Intendant ou ſes Subdeleguez prennent ſeuls connoiſſance des conteſtations qui ſurviennent au ſujet des deniers Royaux, dont les appels ſont portez au Conſeil d'Etat.

ALSAY, dans le Vicomté de Soule en Gaſcogne, Diocèſe d'Oleron, Parlement de Pau, Intendance d'Auch, a 26 habitans.

ALSIETTE, *Alſieta*, dans la baſſe Navarre, Diocèſe de Bayonne, Parlement & Intendance de Pau, Recette du pays de Cize, a 42 habitans.

ALSBACH, Abbaye de Filles de l'Ordre de ſainte Claire, où l'on ne reçoit que des Damoiſelles; cette Abbaye eſt dans la vallée d'Orbe; elle peut avoir trois ou quatre mille livres de revenu.

ALT

ALT & Elhendors, dans la baſſe Alſace, Diocèſe de Straſbourg, Conſeil & Intendance d'Alſace, Comté d'Hanau, a 150 habitans.

ALTORFEN ou ALTDORFF, dans la baſſe Alſace, Diocèſe de Straſbourg, Conſeil & Intendance d'Alſace, Bailliage d'Haeſtein, a 165 habitans. Ce lieu eſt ſitué à une lieuë de Molsheim. Il y a une Abbaye de l'Ordre de S. Benoît, qui ne contient que ſix ou ſept Religieux, dont le revenu eſt de ſix à ſept mille livres; c'eſt une ancienne Maiſon, on y vit avec beaucoup de ménage & d'œconomie. Mais la principale diſtinction de ce lieu, ſe doit prendre de ce qu'il a été, pour ainſi dire, le berceau de la Maiſon regnante en France, iſſuë de Robert le Fort, lequel avoit pour ayeul Welff Comte d'Altorfen, pere de l'Impératrice Judith, ſeconde femme de l'Empereur Loüis le Débonnaire.

ALTEINSTAT & Schuetghoffen, dans la baſſe Alſace, Diocèſe de Straſbourg, Conſeil & Intendance d'Alſace, a 180 habitans.

ALTENACH, dans la baſſe Alſace, Diocèſe de Straſbourg, Conſeil Souverain & Intendance d'Alſace, Bailliage d'Altkirck, a 83 habitans.

ALTEVILLER, dans le pays Meſſin, Diocèſe, Parlement, Intendance & Recette de Metz, a 102 habitans.

ALTWEIR, dans la haute Alſace, Diocèſe de Straſbourg, Conſeil Souverain & Intendance d'Alſace, Comté d'Horbourg, a 86 habitans.

ALTEWISSE, dans le pays Meſſin, Diocèſe, Parlement, Intendance & Recette de Metz, a 83 habitans.

ALTEZ, dans le Rouergue, Diocèſe de Rhodez, Parlement de Toulouſe, Intendance de Montauban, Election de Milhaud, a 214 habitans.

ALTKIRECK, Ville, dans le Sundgau, Diocèſe de Baſle, Conſeil & Intendance d'Alſace, Siége d'un Bailliage, qui a appartenu longtems à la Maiſon d'Autriche, a 412 habitans. Cette Ville eſt la réſidence d'un Official, que l'Evêque de Baſle tient dans la haute Alſace pour les Paroiſſes qui ſont de la Juriſdiction Eccléſiaſtique, & dont dépendent deux cens trente-ſept Paroiſſes. Elle eſt à preſent au Duc de Mazarin, par don de Loüis XIV.

ALTIER, dans le bas Languedoc, Diocèſe de Mende, Parlement de Toulouſe, Intendance de Montpellier, Recette de Mende, a 312 habitans.

ALTROFF, dans le pays Meſſin, Diocèſe, Parlement, Intendance & Recette de Metz, a 92 habitans.

ALTWEIR, dans la baſſe Alſace, Diocèſe de Bâle, Comté de Horbourg, a 110 habitans.

ALU

ALVERT, Bourg ſitué dans une petite preſqu'iſle du Brouage, dans le Gouvernement du pays d'Aunis, Diocèſe de la Rochelle, Parlement de Paris, Intendance de la Rochelle, Election de Marénes, a 240 habitans. Cette preſqu'iſle eſt couverte de quantité de ſapins & autres arbres toujours verds. De ſa Paroiſſe dépend le Village de la Tremblade. Le Cardinal de Richelieu l'avoit acquiſe pour ſervir à ſon grand projet d'établiſſement en Saintonge. *Voyez* Saintonge.

ALVIMARE, dans la Normandie, Diocèſe, Parlement & Intendance de Roüen, Election de Caudebec, a 366 habitans. M. de Bermonville en eſt Seigneur.

ALUR, dans le Comté de Bigorre, Diocèſe de Tarbes, Parlement de Toulouſe, Intendance d'Auch, Recette du Comté de Bigorre, a 86 habitans.

ALUZE, dans la Bourgogne, Diocèſe de Châlons, Parlement & Intendance de Dijon, Bailliage & Recette de Châlons, a 102 habitans. Ce lieu eſt ſitué ſur le ſommet d'une montagne fort élevée. C'eſt un pays de vignes; la metairie d'Aubigny en dépend.

ALZ

ALZAU, dans le Languedoc, Diocèſe de Carcaſſonne, Parlement & Intendance de Toulouſe, Recette de Carcaſſonne, a 218 habitans.

ALZEND, dans le Languedoc, Diocèſe de Rieux, Parlement & Intendance de Toulouſe, Recette de Rieux, a 860 habitans. Il y a cent vingt-huit arpens de bois, mouvans de la Maîtriſe de Pamiers.

ALZON, dans le Languedoc, Diocèſe d'Alais, Parlement de Toulouſe, Intendance de Montpellier, Recette d'Alais, a 83 habitans.

ALZON, petite Riviere, qui a ſa ſource au-deſſus d'Uſez, & reçoit l'Eſſenne au-deſſous de la même Ville, elle ſe perd enſuite dans le Gardon.

ALZONE, *Alzona*, Ville dans le bas Languedoc, Diocèſe de Carcaſſonne, Parlement & Intendance de Toulouſe, Recette de Carcaſſonne, a 940 habitans. Il eſt parlé de cette Ville dans l'hiſtoire de la guerre des Albigeois par Pierre, Moine de Vauxcernay.

ALZONNE, dans le Rouergue, Diocèſe de Cahors, Parlement de Toulouſe, Intendance de Montauban, Election de Ville-franche, a 142 habitans.

AMA

AMABLE, Riviere, dans l'Auvergne, elle paſſe à Richelieu, en remplit les Canaux, elle tombe enſuite dans la Vede, au-deſſous du Château de Champigny.

AMADES, dans la Gaſcogne, Diocèſe de Comenges, Parlement de Toulouſe, Intendance d'Auch, Election de Comenges, a 156 habitans.

AMAGE, dans la Franche-Comté, Diocèſe, Parlement & Intendance de Beſançon, Bailliage & Recette de Veſoul, a 109 habitans.

AMAGNEY les Longes, au-deſſus de la Malmaiſon, dans la Franche-Comté, Diocèſe, Parlement, Intendance, Bailliage & Recette de Beſançon, a 180 habitans.

AMAIGNE, dans la Champagne, Diocèſe de Reims, Parlement de Paris, Intendance de Châlons, Election de Rhetel, a 656 habitans. La Cure vaut ſix à ſept cens livres.

AMAILLON, dans le Poitou, Diocèſe de Poitiers, Parlement de Paris, Intendance & Election de Poitiers, a 16 habitans.

AMALRIC de Loupiac, dans le Rouergue, Diocèſe de Rhodez, Parlement de Toulouſe, Intendance de Montauban, Election de Rhodez, a 96 habitans.

AMANCE, *Almentia* ou *Almantia*, Riviere, dans la Champagne; elle vient de Sirefontaine, coule à Rendon-Villers, à Matherie, & ſe jette après dans l'Aube.

AMANCE, *Eſmantia*, Bourg, dans le pays Meſſin, Diocèſe de Toul, Parlement & Intendance de Metz, a 460 habitans. Ce Bourg eſt à deux lieuës au nord de Nancy, & à ſept au midi de Metz vers la Seille. C'étoit autrefois le Siége de la Chancellerie de Lorraine.

AMANCE, dans la Champagne, Diocèſe de Langres, Parlement de Paris, Intendance de Châlons, Election de Bar-ſur-Aube, a 225 habitans.

AMANCE & Leugny, Ville, dans la Franche-Comté, Diocèſe, Parlement & Intendance de Beſançon, Bailliage & Recette de Baume les Nones, a 3460 habitans. Amance eſt ſituée ſur une petite Riviere à trois lieuës de Conflandy & de Bouvilliers.

AMANCE & le Magny, Bourg, dans la Franche-Comté, Diocèſe, Parlement & Intendance de Beſançon, Bailliage & Recette de Veſoul, a 426 habitans.

AMANCEY, dans la Franche-Comté, Diocèſe, Parlement & Intendance de Beſançon, Bailliage & Recette d'Ornans, a 245 habitans.

AMANGE, dans la Franche-Comté, Diocèſe, Parlement & Intendance de Beſançon, Bailliage & Recette de Dole, a 180 habitans.

AMANGUY ou AMAGNY, ou AMANZY, dans la Bourgogne, Diocèſe de Mâcon, Parlement & Intendance de Dijon, Bailliage & Recette de Mâcon, Grenier à ſel de Clugny, a 886 habitans. Ce lieu eſt ſitué ſur une éminence à deux lieuës de Clugny. Il y a auſſi quelques vignes.

AMANLIS, dans la Bretagne, Diocèſe de Nantes, Parlement de Rennes, Intendance & Recette de Nantes, a 460 habitans.

AMANS, dans le Condomois, Diocèſe de Condom, Parlement & Intendance de Bordeaux, Election de Condom, a 181 habitans.

AMANVILLE, dans le pays Meſſin, Diocèſe, Parlement, Intendance & Recette de Metz, a 186 habitans.

AMANZE', dans la Bourgogne, Diocèſe de Mâcon, Parlement & Intendance de Dijon, Bailliage de Semur en Brionnois, Recette de Mâcon, a 262 habitans.

AMANZE', dans la Bourgogne, Diocèſe d'Autun, Parlement & Intendance de Dijon, Bailliage de Mâcon, Recette de Semur en Brionnois, Grenier à ſel de la Clayette, a 410 habitans. Ce lieu eſt dans un pays de côteaux; il a quelques vignes. Les Hameaux d'Amanze, le Croſt, de Vaux, Prévigny, le Rocher & trois métairies en dépendent.

AMANZY,

AMANZY, Prieuré, Ordre de ſainte Geneviéve, Diocèſe d'Autun, près de Bourbon-Lancy.

AMARENS, dans le haut Languedoc, Diocèſe d'Alby, Parlement & Intendance de Toulouſe, Recette d'Alby, a 115 habitans.

AMASSE, Riviere de Touraine, qui ſe jette dans la Loire près d'Amboiſe.

AMATHAY, dans la Franche-Comté, Diocèſe, Parlement & Intendance de Beſançon, Bailliage & Recette d'Ornans, a 146 habitans.

AMAZEY, dans la Bourgogne, Diocèſe d'Autun, Parlement & Intendance de Dijon, Bailliage & Recette de Semur en Brionnois, a 258 habitans.

AMAZY, dans le Nivernois, Diocèſe de Nevers, Parlement de Paris, Intendance d'Orléans, Election de Clamecy, a 164 habitans.

AMB

AMBAIRAC, dans le Rouergue, Diocèſe de Rhodez, Parlement de Toulouſe, Intendance de Montauban, Election de Ville-franche, a 36 habitans.

AMBAREZ, Ville, dans la Guyenne, Diocèſe, Parlement, Intendance & Election de Bordeaux, a 300 habitans.

AMBARRI, peuples de la Gaule *Celtique*, que l'on croit avoir fait partie des *Ædui*, & avoir compris le territoire des Evêchez de Châlons & de Mâcon.

AMBATS & Lameſan, dans l'Armagnac, Diocèſe de Comenges, Parlement de Toulouſe, Intendance d'Auch, Election de Comenges, a 161 habitans.

AMBAZAT la Marche, dans le Limoſin, Diocèſe de Limoges, Parlement de Bordeaux, Intendance & Election de Limoges, a 160 habitans.

AMBAZAT Limoſin, dans le Limoſin, Diocèſe de Limoges, Parlement & Intendance de Bordeaux, Election de Limoges, a 42 habitans.

AMBELIN près Vitry, & Neüilly, dans l'Artois, Diocèſe d'Arras, Parlement de Doüay, Intendance de Lille, Subdelegation & Recette de Doüay, a 150 habitans.

AMBENAY, Bourg, dans la Normandie, Diocèſe d'Evreux, Parlement de Roüen, Intendance d'Alençon, Election de Conches, a 1146 habitans.

AMBERAC, dans l'Angoumois, Diocèſe de Saintes, Parlement de Paris, Intendance de la Rochelle, Election de Cognac, a 361 habitans.

AMBERIEUX, *Amberiacum*, dans le Forez, Diocèſe de Lion, Parlement de Paris, Intendance & Election de Lion, a 150 habitans.

AMBERNAT, dans l'Angoumois, Diocèſe d'Angoulême, Parlement de Paris, Intendance de Limoges, Election d'Angoulême, a 116 habitans.

AMBERRE, dans le Poitou, Diocèſe de Poitiers, Parlement de Paris, Intendance de Tours, Election de Richelieu, a 288 habitans.

AMBERT, Ville, dans l'Auvergne, Diocèſe de S. Flour, Parlement de Paris, Intendance de Riom, Election d'Iſſoire, a 3621 habitans. Il y a une Communauté de Prêtres, fondée pour ceux qui ont été baptiſez dans la Paroiſſe. Il y a une Manufacture d'étamines, mais la plus conſidérable eſt celle du papier, qui eſt le plus eſtimé de toute l'Auvergne. L'on y fait auſſi une grande quantité de cartes à jouer, du ruban de fil, des épingles & des dez. Cette Ville eſt capitale du petit pays de Livradois; elle appartient au Marquis de Roche-Baron, de la Maiſon de la Rochefoucault. On doit compter entre les perſonnes illuſtres ſorties de ce lieu, Gilles le Brun, Connétable de France en 1252. & Michel de l'Hôpital, Chancelier en 1560.

AMBERTE, dans la Guienne, Diocèſe, Parlement, Intendance & Election de Bordeaux, a 10 habitans.

AMBET, dans le Dauphiné, Diocèſe de Gap, Parlement, Intendance & Election de Grenoble, a 130 habitans.

AMBEZ, Juriſdiction, dans la Guienne, Diocèſe, Parlement, Intendance & Election de Bordeaux, a 686 habitans. Ce lieu eſt ſitué près le confluant de la Garonne & de la Dordonne, auquel il donne le nom, qu'on appelle Bec d'Ambez.

AMBIALET, petite Ville dans le Forez, Diocèſe de Lion, Parlement de Paris, Intendance de Lion, Election de Roanne, a 469 habitans. Cette Ville eſt ſituée ſur les confins du Bourbonnois au pied des montagnes, à trois lieuës de Roanne, en tirant vers Moulins.

AMBIALET, *Ambialetum*, Bourg dans le Languedoc, Diocèſe d'Alby, Parlement & Intendance de Toulouſe, Recette d'Alby, a 860 habitans. Ce lieu eſt ſitué dans l'Albigeois, avec titre de Baronie. Le Bourg eſt près de la riviere de Tarn, qui l'environne de tout côté. Ambialet eſt ſitué à deux lieuës d'Alby.

AMBIANI, Peuples de la Gaule Belgique, dont Jules Céſar fait une honorable mention; ils occupoient ce qui forme à préſent le Diocèſe d'Amiens, *voyez* Amiens & Amiennois.

AMBIBARETI ou *AMBIVARETI*, Peuples que l'on croit avoir fait partie des *Ædui*, & avoir occupé le terrain du Diocèſe de Nevers. D'autres prétendent que l'on ne ſçait pas leur ſituation.

AMBIE ou HAMBIE, *Ambia* ou *Hambia*, dans la Normandie, Diocèſe de Coûtance, Parlement de Roüen, Intendance de Caën, Election de Coûtance, a 460 habitans. Il y a dans ce lieu une Abbaye de Benedictins, fondée l'an 1015. près la mer, entre Coûtance & Grandville de Gauray, à ſoixante-quatre lieuës de Paris: elle vaut à l'Abbé ſept mille livres. *Voyez* Hambie.

AMBIERLE, Bourg, dans le Forez, Diocèſe de Lion, Parlement de Paris, Intendance de Lion, Election de Roanne, a 1606. habitans. Ce Bourg eſt ſitué ſur un côteau à trois lieuës de Roanne, & à quinze de Lion. L'on y tient une foire tous les ans. Il y a un Prieuré de l'Ordre de Cluny, dont l'Egliſe eſt dediée à S. Martin; le Prieur eſt Curé primitif, ſon terroire produit beaucoup de vins.

AMBIEVILLIERS, dans la Franche-Comté, Diocèſe, Parlement & Intendance de Beſançon, Bailliage & Recette de Veſoul, a 49. habitans.

AMBILLON, dans la Touraine, Diocèſe de Tours, Parlement de Paris, Intendance & Election de Tours, a 744 habitans. C'eſt une Paroiſſe dont la Cure eſt à la collation de l'Abbé de S. Julien de Tours.

AMBILLON la Greſille, Bourg, Château & Châtellenie, dans l'Anjou, Diocèſe d'Angers, Parlement de Paris, Intendance de Tours, Election d'Angers, a 240 habitans.

AMBLAIN S. Nazarre, dans l'Artois, Diocèſe & Gouvernance d'Arras, Bailliage & Recette de Lens, a 502 habitans.

AMBLAINCOURT, dans le pays Meſſin, Diocèſe de Verdun, Parlement & Intendance de Metz, Recette de Verdun, a 86 habitans.

AMBLANCOURT, en Champagne, Diocèſe de Châlons, Parlement de Paris, Intendance de Châlons, Election de Vitry-le-François, a 216 habitans.

AMBLANIEU, dans le Dauphiné, Diocèſe de Lion, Parlement & Intendance de Grenoble, a 310 habitans.

AMBLANIEU, Mailieu & Tournond, dans le Dauphiné, Diocèſe de Vienne, Parlement & Intendance de Grenoble, Election de Vienne, a 167 habitans.

AMBLAINVILLE, dans le Vexin François, Diocèſe & Parlement de Roüen, Intendance de Paris, Election de Pontoiſe, a 26 habitans.

AMBLANS & Velotte, dans la Franche-Comté, Diocèſe, Parlement & Intendance de Beſançon, Bailliage & Recette de Veſoul, a 159 habitans.

AMBLENY & Pontarcher, dans la Picardie, Diocèſe de Soiſſons, Parlement de Paris, Intendance & Election de Soiſſons, a 156 habitans.

AMBLEON, dans la Bourgogne, Diocèſe de Bellay, Parlement & Intendance de Dijon, Bailliage & Recette de Bugey, a 126 habitans.

AMBLETEUSE, Ville & Port de mer en Picardie, dans le Boulonnois, Diocèſe de Boulogne, Parlement de Paris, Intendance d'Amiens, a 532 habitans. Ce lieu eſt ſitué ſur la Manche, prés de Viſſant, & à deux lieuës de Boulogne, en tirant vers Calais. Il y a prés de cette ville un bon mouillage, qui n'étoit autrefois que l'embouchure d'un ruiſſeau venant de Marquiſe, qui couloit à travers les ſables, & faiſoit un coude prés de la mer, où il montoit dix à douze pieds d'eau dans les hautes marées; ce qui fit prendre le deſſein il y a trente ou trente-cinq ans, d'y faire un Port, pour ſervir de retraite aux bâtimens du Roi, & pour cet effet on a pratiqué une écluſe à un quart de lieuë du Bourg de Marquiſe, qui forme un étang aſſez conſidérable, dont les eaux ſervent à nettoyer le port, & à le remplir d'eau douce. On a de plus pratiqué des jettées, qui s'étendent juſqu'à la baſſe mer, & on les a élevées juſqu'à la hauteur des grandes marées: Cependant on a été enſuite obligé d'abandonner l'entrepriſe, parce que l'expérience a montré, que les eaux de l'étang qui tombent dans le port, font un détour qui rompt toutes leurs forces. De ſorte qu'il ne leur en reſte pas aſſez pour nettoyer le baſſin, comme on l'avoit eſperé.

On auroit pu néanmoins faire un autre travail, lequel portant l'eau en droite ligne, remedieroit aux principaux inconveniens: de ſorte que creuſant enſuite un baſſin, & faiſant une ſeconde écluſe, pour retenir l'eau des grandes marées, les Frégates de trente-ſix à quarante canons y pourroient entrer en tout tems; mais dans l'état préſent, la hauteur couvre les jettées, de façon qu'un vaiſſeau ſeroit en danger évident de ſe corrompre en y entrant. Au reſte ce Port a l'avantage d'être ſitué au milieu de la rade de S. Jean; & l'on a toûjours crû que ſi Dunxerque ſouffroit jamais quelque diminution, il n'y auroit point d'endroit ſur toute la côte plus convenable pour tenir ſa place.

Ambleteuſe eſt remarquable, par le débarquement de Jacques II. Roy d'Angleterre, l'an 1688. lorſqu'il ſe réfugioit en France, pour éviter la perſécution de ſes Sujets.

A une lieuë d'Ambleteuſe eſt l'endroit nommé Marquiſe, dans le Boulonnois; on y trouve une eſpece de marbre gris aſſez beau, & qui le ſeroit davantage ſi la carriere étoit plus creuſée. Le débit en ſeroit aiſé par la mer, qui eſt toute voiſine. Le port d'Ambleteuſe a été gâté autrefois par les Anglois, on a voulu le rétablir ſous le Régne précédent; mais l'ouvrage eſt reſté imparfait. Cette Ville eſt franche de tailles & d'entrées: ſon Egliſe paroiſſiale eſt dédiée à S. Michel, l'on y a bâti pluſieurs belles maiſons; c'eſt un Gouvernement de place avec Garniſon.

AMBLEVILLE, dans la Normandie, Diocèſe, Parlement & Intendance de Roüen, Election de Chaumont & Magny, a 475 habitans. M. de Marolles en eſt Seigneur.

AMBLEVILLE, dans l'Angoumois, Diocèſe d'Angoulême, Parlement de Paris, Intendance de la Rochelle, Election de Cognac, a 138 habitans.

AMBLEVILE, au Diocèſe de Beauvais, il y a un Prieuré valant cinq cens livres.

AMBLEVILLE. *Voyez* Sonneville & Ambleville.

AMBLIMONT, dans le pays Meſſin, Diocèſe de Verdun, Parlement & Intendance de Metz, Recette de la Prévôté de Mouſſon, a 274 habitans.

AMBLOILLE, dans l'Iſle de France, Diocèſe, Parlement, Intendance & Election de Paris, a 276 habitans.

AMBLONVILLE, dans le pays Meſſin, Diocèſe de Verdun, Parlement & Intendance de Metz, Recette de Verdun, a 13 habitans.

AMBLOY, dans la Beauce, Diocèſe de Blois, Parlement de Paris, Intendance d'Orleans, Election de Vendôme, a 260 habitans.

AMBLY, ſur-Aine, & les Ameries, Hameau dans la Champagne, Diocèſe de Reims, Parlement de Paris, Intendance de Châlons, Election de Rhetel, a 231 habitans.

AMBLY ſur-Bar, dans la Champagne, Diocèſe de Reims, Parlement de Paris, Intendance de Châlons, Election de Rhetel, a 46 habitans.

AMBLYE, dans la Normandie, Diocèſe de Bayeux, Parlement de Roüen, Intendance & Election de Caën, a 387 habitans.

AMBOILLE, dans l'Iſle de France, Diocèſe, Parlement, Intendance & Election de Paris, a 276 habitans.

AMBOISE, *Ambacia*, ſeconde Ville de la Touraine. On veut tirer l'étimologie du nom latin de cette ville, de ſa ſituation au confluant de la Loire & de la riviere nommée Amaſſe. Cette ville eſt du Diocèſe de Tours, & du Parlement de Paris. C'eſt un Gouvernement de Place du Gouvernement militaire de la Province de Touraine; il y a un Lieutenant de Roy. Ce Gouvernement s'étend dans tout le Bailliage, & le Gouverneur en eſt lui-même Bailly. C'eſt une Juſtice Royale, reſſortiſſante nuëment. Il y a Siége d'Election, laquelle eſt compoſée de quarante-ſix Paroiſſes, qui contiennent ſept mille ſix cens feux: un Grenier à Sel, Hôtel de Ville, Police, Maîtriſe d'Eaux & Forêts, Maréchauſſée. Cette Ville eſt diſtante de ſix lieuës de celle de Tours, à dix de Blois en tirant vers le levant, & à ſoixante de Paris; il y a environ 14000 ames dans la ville & les fauxbourgs; deux Prévôtez & cent quarante-ſix Fiefs, qui doivent hommage au Roy, relevans de ſa Baronie, dont elle a titre.

La Ville eſt franche, ſuivant les Lettres Patentes de Louis XI. données au Pleſſis, au mois

d'Octobre 1481. Les fauxbourgs n'ont point de part à l'exemtion. La ville d'Amboiſe eſt ancienne & fort agréable : elle étoit connuë dès le quatriéme ſiécle, ſous le nom d'*Ambacia*. Elle avoit alors un Pont de bateaux ſur la Loire. Il y en a préſentement un de pierre. Clovis I. & Alaric y eurent une entrevûë environ l'an 506. Elle a eu des Seigneurs particuliers, dans le neuviéme ſiécle dès Charles le Chauve, qui la donna à un Seigneur nommé Adelandes. Les Normands la ruïnérent dans le dixiéme ſiécle. Foulques, Comte d'Anjou, la répara. Elle vint après aux Comtes de Berry, fut enſuite poſſedée plus de cinq cens ans par l'illuſtre Maiſon d'Amboiſe, qui en avoit pris le nom, & de laquelle ſont iſſus de grands Cardinaux ; mais elle fut confiſquée à cette famille ſous Charles VII. par Arrêt du Parlement, ſéant à Poitiers, en datte du 8. May 1431. & réunie à la Couronne par Lettres Patentes de ce Prince, du mois de Septembre 1434. parce que Loüis, Seigneur d'Amboiſe, Vicomte de Thouars, qui la poſſedoit alors, avoit pris le parti des Anglois. Loüis XI. y inſtitua l'Ordre des Chevaliers de S. Michel, le premier Aouſt 1469.

Il y a un Château en cette Ville, dont la fondation eſt auſſi très-ancienne. Il eſt ſitué ſur un rocher au bout de la ville. On y a mis pluſieurs fois des priſonniers d'Etat. Il a été augmenté & embelli par pluſieurs de nos Rois, particuliérement Charles VIII. Fils de Loüis XI. qui y eſt né le 7. Avril 1470. & y mourut d'apoplexie, comme il regardoit jouer à la paume, l'an 1498. On rapporte que ce Prince n'offenſa jamais le moindre de ſes ſujets, même de paroles.

Amboiſe eſt auſſi renommée par la conjuration des Huguenots arrivée en 1560. contre François II. elle fut découverte, & la plupart des conjurez punis, entr'autres le nommé la Renaudie. Il faut auſſi remarquer que c'eſt dans cette ville qu'on a commencé les guerres civiles de Religion, & que l'on a donné pour la premiere fois le nom d'Huguenots aux Calviniſtes.

Il y a dans le Château d'Amboiſe, un Chapitre compoſé de dix Chanoines, deux Vicaires & onze Chapelains. Ces Benefices ſont à la collation du Roy. Ce Chapitre a été fondé par Foulque de Nerra, Comte d'Anjou, ſous l'invocation de S. Florentin.

Il y a deux Egliſes paroiſſiales ; l'une, pour les Gentilshommes, les Officiers du Roy & autres poſſedans Fiefs, & leurs domeſtiques : l'autre, pour les Bourgeois & le peuple. La Cure eſt à la collation de l'Abbé de S. Julien de Tours.

Il y a un Hôpital, gouverné par des Religieuſes de l'Ordre de S. Auguſtin ; & des Couvents de Cordeliers, de Recolets, de Minimes, & d'Urſulines.

Amboiſe eſt une grande route, même pour les Troupes ; il y a marché tous les mercredis & les ſamedis, & cinq Foires par an : le mardi d'après Pâques, la mi-Aouſt, le jour de S. Denis, le jour de S. Simon, & le jour de ſainte Catherine.

La forêt d'Amboiſe appartient au Roy : elle comprend ſeize mille arpens, dont la plus grande partie eſt en bois taillis.

AMBON, Bourg en Bretagne, Diocéſe de Vannes, Parlement de Rennes, Intendance de Nantes, Recette de Vannes, a 910 habitans.

AMBONIL, dans le Dauphiné, Diocéſe, Parlement & Intendance de Grenoble, Election de Valence, a 116 habitans.

AMBONNAY, dans la Champagne, Diocéſe de Reims, Parlement de Paris, Intendance de Châlons, Election d'Epernay, a 400 habitans.

AMBONNIL, *voyez* Montoiſon & Ambonil.

AMBONVILLE, dans la Champagne, Diocéſe de Langres, Parlement de Paris, Intendance de Châlons, Election de Bar-ſur-Aube, a 316 habitans. Cette Terre fut érigée en Comté par Henry II. & depuis en Marquiſat en 1648. toutes les deux fois en faveur de la Maiſon de Choiſeul, qui la poſſede encore.

AMBOURIES, dans l'Angoumois, Diocéſe d'Angoulême, Parlement de Paris, Intendance de Limoges, Election d'Angoulême, a 180 habitans.

AMBOURNAY, ou Ambronay, *Ambroniacum*, petite Ville du Bugey, Diocéſe de Lion, Parlement & Intendance de Dijon, Bailliage & Recette de Bugey, a 1595 habitans. Cette ville eſt ſituée ſur le chemin de Lion à Genéve, à deux milles de la riviere d'Ains, au pied d'une côte, à trois lieuës de Bourg, dans un bon pays. Il y a une Abbaye. *Voyez* Ambronay.

AMBOURVILLE, dans la Normandie, Diocéſe, Parlement, Intendance & Election de Roüen, a 40 habitans. M. de Marivaux & l'Abbé du Bec, en ſont Seigneurs.

AMBRAUT, petit Bourg dans le Berry, Diocéſe de Bourges, Parlement de Paris, Intendance de Bourges, Election d'Iſſoudun, a 182 habitans. La Cure eſt à la nomination de M. le Duc, qui eſt Seigneur de ce lieu, & vaut trois cens livres.

AMBRE & Botiil'ans, dans la Franche-Comté, Diocéſe, Parlement, Intendance, Bailliage & Recette de Beſançon, a 162 habitans.

AMBRES, Ville, Marquiſat, dans le haut Languedoc, Diocéſe de Caſtres, Parlement & Intendance de Toulouſe, Recette de Caſtres, a 916 habitans.

AMBREVILLE, *voyez* Beauchamps & Ambreville.

AMBREVILLE, dans l'Angoumois, Diocéſe d'Angoulême, Parlement de Paris, Intendance de la Rochelle, Election de Cognac, a 352 habitans.

AMBRICOURT, dans l'Artois, Diocéſe d'Arras, Conſeil d'Artois, Intendance d'Amiens, Gouvernance d'Arras, Bailliage de S. Pol, a 52 habitans.

AMBRIEF, dans la Picardie, Diocéſe de Soiſſons, Parlement de Paris, Intendance & Election de Soiſſons, a 123 habitans.

AMBRIERES, Ville, Château & Baronie dans le Maine, Diocéſe du Mans, Parlement de Paris, Intendance de Tours, Election de Mayenne, a 1138 habitans. Cette petite ville a toûjours appartenu aux Seigneurs de Mayenne; Guillaume le Conquerant la prit par force en 1069. & y fit bâtir un Château, pour punir Geoffroy de Mayenne d'avoir embraſſé le parti de Geoffroy Martel, Comte d'Anjou, ſon ennemi ; mais Geoffroy le Bel étant devenu Duc de Normandie, après la mort d'Henry I. la rendit à Juhel de Mayenne en 1135. Artus Duc de Bretagne, ſon arriere-petit-Fils s'étant déclaré Comte des trois Provinces, confirma cette donation en 1119. pour mieux attacher les Seigneurs de Mayenne à ſon parti. Il ne reſte à préſent que des ruïnes de l'ancien Château. La Terre appartient au Maréchal de Teſſé. La Juriſdiction s'étend ſur dix Paroiſſes.

AMBRIERES, & ſes Annexes, dans la Champagne, Diocéſe de Châlons, Parlement de

Paris, Intendance de Châlons, Election de Vitry-le-François, a 222 habitans.

AMBRINES, dans l'Artois, Diocèse d'Arras, Conseil d'Artois, Intendance d'Amiens, Gouvernance, Bailliage & Recette d'Arras, a 170 habitans.

AMBROMETS, dans l'Artois, Diocèse d'Arras, Conseil d'Artois, Intendance d'Amiens, Gouvernance d'Arras, Bailliage & Recette d'Hesdin, a 321 habitans.

AMBRONAY, *Ambroniacum*, Abbaye de Bénédictins unie à la Réforme, dans la Bourgogne, Diocèse de Lion, Parlement & Intendance de Dijon, Bailliage & Recette de Beugey, à une lieue de la riviere d'Aine, a 40 habitans. Cette Abbaye a été fondée par Bernard, Archevêque de Vienne, l'an 800. Elle dépend immediatemeut du S. Siége, & vaut par an à l'Abbé huit mille livres.

AMBRUCH, dans le Condomois, Diocèse de Condom, Parlement & Intendance de Bordeaux, Election de Condom, a 110 habitans.

AMBRUGEAC, dans le Limosin, Diocèse de Limoges, Parlement de Bordeaux, Intendance de Limoges, Election de Tulles, a 431 habitans.

AMBRUN, ou Embrun *Ebrodunum*, Ville, Archevêché dans le Dauphiné, Parlement & Intendance de Grenoble, Election de Gap, a 12700 habitans. Il y a un Bailliage relevant du Grand Bailliage des Montagnes, c'eſt un Gouvernement de Place. Elle eſt ſituée ſur la plate-forme d'un rocher eſcarpé, au pied duquel coule la Durance à vingt-trois lieuës de Grenoble. Cette ville eſt ancienne, elle ſe nommoit *Eburodunum* ou *Ebrodunum* Capitale des *Caturiges*, & aujourd'hui de l'Ambrunois. Neron lui accorda le droit des Villes latines, & Galba, celui de Ville alliée. Elle étoit Siége d'un Evêché dès le temps de Conſtantin, rangée ſous la Province des Alpes maritimes. L'Evêque d'Ambrun a été ſoumis au Métropolitain d'Arles, juſqu'au Concile de Francfort ſous Charlemagne, l'an 794. Depuis il a été déclaré Métropolitain. Ses Archevêques ont eu de très-beaux privileges que les Empereurs, & les Rois de Bourgogne leur avoient donnez, avec une partie de l'Ambrunois qu'ils poſſédoient en Souveraineté. Les Dauphins même leur en ont fait hommage. Ils avoient encore le titre de Chambellans de l'Empire, & le droit de faire battre monnoye, que leur avoit accordé l'Empereur Conrad, vers l'an 1010. Mais depuis la donation du Dauphiné, ils ont perdu tous ces privileges, & n'ont conſervé qu'une partie de la Seigneurie & du domaine de la ville, enſorte que leurs Juges ſont alternatifs dans le Bailliage. Ils prennent cependant la qualité de Princes d'Ambrun, de Comtes de Beaufort & de Guilleſtre, parce qu'en effet ils ont été Souverains de tous ces Lieux. Les Evêchés ſuffragans d'Ambrun, ſont Digne, Graſſe, Vence, Glandeves, Senez en France, & Nice dans le Piémont.

Son plus ancien Prélat eſt S. Marcellin, qui ſouffrit le Martyre au quatriéme ſiécle: entre ſes Succeſſeurs, on compte des Saints & pluſieurs perſonnages illuſtres, tels que Guillaume de Benevent, vivant en 1130. auquel Pierre le Vénérable donne de grands éloges; Bernard, Legat du S. Siége, Pierre de Poitiers, Théologien illuſtre, mort en 1205. Henry de Suze, Guillaume Mandagot, Compilateur des Decretales ſous Boniface VIII. Rénond de Meullion qui y aſſembla un Concile, Julien de Medicis, depuis Pape, Clement VII. Nicolas de Fieſque, François de Tournon, Robert de Lenoncourt.

Le revenu de l'Archevêché peut monter à vingt mille livres de rente, & celui du Chapitre de la Cathedrale, environ à la même ſomme, qui n'eſt qu'un reſte des anciennes richeſſes de cette Egliſe, qui a été ruinée tant par les entrepriſes des Dauphins, que par les hérétiques, particuliérement les Calviniſtes, qui ont pillé le beau Tréſor qui étoit à la Cathédrale, qui conſiſtoit dans une quantité d'ornement, de vaſes, de croſſes, de croix d'or & d'argent, & d'autres morceaux très-précieux, entr'autres deux grandes ſtatuës d'argent, l'une repréſentant la ſainte Vierge, & l'autre S. Marcellin. Le Duc de Savoye la prit par compoſition après douze jours de ſiége en 1693. mais il fut contraint de l'abandonner trois ſemaines après. Cette ville paſſa des Comtes de Forcalquier aux Dauphins de Viennois, qui en faiſoient le titre d'honneur de leurs aînez.

On compte juſqu'à deux cens ſeize Paroiſſes dans ce Diocèſe; mais elles ſont toutes de très-petit revenu. L'Egliſe Métropolitaine eſt dédiée à la ſainte Vierge. Depuis Loüis XI. ſon Chapitre eſt compoſé de quatre Dignitez, entre leſquelles le Prévôt a dix-neuf cens livres de rente; & de dix-neuf Chanoines, outre la place affectée au Roi, qui en eſt le premier Chanoine, & l'Archevêque le ſecond. Le bas Chœur eſt peu conſidérable. Il y avoit autrefois une Citadelle qui a été démolie: l'on a bâti le Couvent des Capucins à la place. La ville a cinq portes & autant de Paroiſſes; les Jéſuites y ont un College, une maiſon & trois mille livres de rente. Les Cordeliers y ont auſſi une maiſon qui a cinq cens livres de rente, & les Filles de la Viſitation autant. Le plus beau bâtiment de la ville eſt le Palais de l'Archevêque, qui en occupe le plus haut terrain. La Sœur Benoîte, bergere des environs, y a donné lieu à une dévotion fameuſe, & à la conſtruction d'une Egliſe, ſous le nom de Nôtre-Dame du Laure, c'eſt-à-préſent un pélerinage qui a beaucoup de répuration.

AMBRUMENIL, dans la Normandie, Diocèſe, Parlement & Intendance de Roüen, Election d'Arques, a 600 habitans. M. de Nemours en eſt Seigneur.

AMBRUNOIS, *Ebrodunenſis Ager*, Pays faiſant partie du grand Bailliage des Montagnes, dans la Province de Dauphiné. Ce pays eſt tout dans les montagnes des Alpes. Il eſt borné au ſeptentrion par le Briançonnois, à l'orient par le Piémont, au midi par la Provence, & à l'occident par le Gapençois. Ce pays eſt celui des *Caturiges* de Céſar, dont le nom ſe conſerve encore dans celui de Chorges, en latin *Caturigo magus*, qui eſt un Bourg de l'Ambrunois. Il vint au pouvoir des Wiſigoths, puis des Oſtrogoths, après la chûte de l'Empire Romain. Ils l'ont cédé aux François dans le ſixiéme ſiécle; depuis il a fait partie du Royaume de Bourgogne & d'Arles. L'An 1010. Rodolphe III. inveſtit Bertrand, Comte de Forcalquier, du Comté d'Ambrunois, s'en réſervant les Régales & le haut Domaine, que l'Empereur Conrad II. a depuis cedé à l'Archevêque d'Ambrun. L'Ambrunois ayant paſſé dans la Maiſon des Dauphins, ils en ont fait l'hommage aux Archevêques, juſqu'à la donation du Dauphiné.

AMBUENS, dans le Forez, Diocèſe de Lion, Parlement de Paris, Intendance de Lion, Election de S. Eſtienne.

AMBUTRIX, dans le Bugey, Diocèſe de Bellay, Parlement & Intendance de Dijon, Bailliage & Recette de Bugey, a 460 habitans.

AME

AMECOURT, dans la Normandie, Diocèſe, Parlement & Intendance de Roüen, Election de Gifors, à 320 habitans. M. Charpentier en eſt Seigneur.

AMECOURT, dans la Normandie, Diocèſe, Parlement & Intendance de Roüen, Election de Chaumont & Magny, à 361 habitans.

AMEDOUX, dans la Baſſe Navarre, Diocèſe de Bayonne, Parlement de Pau, à 267 habitans.

AMEGEVIX, dans la baſſe Navarre, Diocèſe de Leſcar, Parlement & Intendance de Pau, Recette de S. Palais, à 560 habitans.

AMELANGE, dans le pays Meſſin, Diocèſe, Parlement, Intendance & Recette de Metz, à 216 habitans.

AMENDEVIX, dans la baſſe Navarre, Diocèſe de Leſcar, Parlement & Intendance de Bailliage d'Heiniſheim, à 1225 habitans.

AMESCHWEIR, dans la haute Alſace, Diocèſe de Baſle, Conſeil & Intendance d'Alſace, Pau, Recette de Saint Palais, à 46 habitans.

AMENE' en Champagne, dans la Maine, Diocèſe du Mans, Parlement de Paris, Intendance de Tours, Election du Mans, à 560 habitans.

AMENJELLES, dans le Boulonois, Diocèſe de Boulogne, Parlement de Paris, Intendance d'Amiens, à 126 habitans.

AMENUCOURT, dans le Vexin Normand, Diocèſe, Parlement & Intendance de Roüen, Election de Magny, à 207 habitans. M. de la Rochefoucault en eſt Seigneur.

les AMERIERES, *voyez* Ambly ſur Aine.

AMERTZVEILLER, dans la haute Alſace, Diocèſe de Baſle, Conſeil & Intendance d'Alſace, Bailliage de Thann, à 83 habitans.

AMESIEU, dans la Breſſe, Diocèſe de Lion, Parlement & Intendance de Dijon, Bailliage & Recette de Bugey, à 229 habitans.

AMETTES, dans l'Artois, Diocèſe de Saint Omer, Conſeil d'Artois, Intendance d'Amiens, Gouvernance d'Arras, Bailliage & Recette de Lillers, à 146 habitans.

AMEVILLE, dans la Normandie, Diocèſe de Séez, Parlement de Roüen, Intendance d'Alençon, Election de Falaize, à 426 habitans.

AMEZANGES, dans le pays Meſſin, Diocèſe, Parlement & Intendance de Metz, à 64 habitans.

AMF

AMFONVELLE, dans la Champagne, Diocèſe de Langres, Parlement de Paris, Intendance de Châlons, Election de Langres, à 228 habitans.

AMFREVILLE la Champagne, dans la Normandie, Diocèſe d'Evreux, Parlement de Roüen, Intendance d'Alençon, Election de Conches, à 817 habitans.

AMFREVILLE, dans le Vexin Normand, Diocèſe, Parlement & Intendance de Roüen, Election de Vernon, à 317 habitans.

AMFREVILLE, dans le pays de Caux, Diocèſe, Parlement & Intendance de Roüen, Election de Caudebec, à 245 habitans.

AMFREVILLE, dans la Normandie, Diocèſe de Bayeux, Parlement de Roüen, Intendance de Caën, Election de Carentan, à 670 habitans. Amfreville eſt un Marquiſat, valant vingt mille livres de rente. Il appartient à une famille qui porte le nom de David, & peut-être celle du Cardinal du Perron, & à M. de Pailleterie.

AMFREVILLE ſur Iton, dans la Normandie, Diocèſe, Parlement & Intendance de Roüen, Election de Pont-de-l'Arche, à 650 habitans. M. Guyot en eſt Seigneur.

AMFREVILLE ſur les Monts, dans la Normandie, Diocèſe, Parlement, Intendance & Election de Roüen, à 365 habitans. Il y a dans ce lieu, le Prieuré des deux Amans, Ordre de S. Auguſtin.

AMI

AMIEFONTAINE, dans la Picardie, Diocèſe de Laon, Parlement de Paris, Intendance de Soiſſons, Election de Laon, à 261 habitans.

l'AMIENOIS, pays ſitué au milieu de la Province de Picardie, avec titre de Comté, borné du ſeptentrion par l'Artois, à l'orient par le Santerre, au midi par le Beauvoiſis, & à l'occident par le Ponthieu, le Vimeu & une partie de la Normandie. Ce pays comprend une grande partie du terrain qu'occupoient les *Ambiani*, dont parle Ceſar; la Seigneurie de ce pays a été poſſedée par les Evêques d'Amiens, qui l'avoient reçûë des Rois de France ſous titre de Comté. Ces Evêques la donnerent aux Seigneurs de la Maiſon de Bove, ſur qui Raoul Comte de Vermandois, l'envahit. Philippe d'Alſace Comte de Flandre, ſon gendre, la ceda l'an 1185. à Philippe Auguſte, à qui l'Evêque d'Amiens ceda l'hommage que ſes Prédeceſſeurs s'étoient reſervé. Charles VII. la ceda à Philippe le Bon, Duc de Bourgogne en 1435 Depuis, ce Comté eſt demeuré engagé aux Ducs de Bourgogne, ſur leſquels Loüis XI. après la mort de Charles le Temeraire, l'a reconquis & réuni à la Couronne en 1477. L'on appelle ce pays la vraye Picardie; l'on y recueille une fort grande quantité de bled, dont on fait un très-grand commerce, auſſi-bien que des lins. Les Villes les plus conſidérables de ce pays après Amiens, ſont Corbie & Doulens, Villes fortes. Il n'a de Riviere conſidérable que la Somme, qui le traverſe de l'orient à l'occident.

AMIENS, *Ambianum*, Ville, Evêché de vingt mille livres de rente, ſuffragant de Rheims, capitale de la Picardie & du Comté de l'Amienois, avec titre de Vidamie. Elle eſt ſituée ſur la Somme à quatorze lieuës de la mer, & à vingt-huit de Paris & de Roüen. Elle eſt du Parlement de Paris, Siége d'une Intendance, Election, Grenier à ſel, Prélidial, Cour des Monnoyes, des Juges & Conſuls, de deux Prevôtez, l'une d'Amiens & l'autre appellée du Beauvoiſis, d'un Bureau de tabac & d'un autre des Aydes, d'une Maîtriſe particuliere d'Eaux & Forêts, & d'une Maréchauſſée; il y a environ 35000 habitans.

Cette Ville eſt ſi ancienne que ſon origine n'eſt point connuë. Les uns diſent que ce fut un Capitaine Macédonien, les autres que ce fut l'Empereur Antonin, qui en jetta les premiers fondemens. Quoiqu'il en ſoit, ſes premiers habitans eurent part à l'irruption que les Gaulois firent dans la Grece, & à la Conquête de la Galatie, deux cens ſoixante-diz-neuf ans avant Jeſus-Chriſt. Jules Ceſar eſt le premier qui ait aſſujetti la liberté de cette Ville, pluſieurs de ſes ſucceſſeurs y ont fait leur ſéjour, & quelques-uns l'ont augmentée. On croit que Ceſar en fait mention ſous le nom de *Samarobrive*, ou *Samarobriga Ambianorum*, qui ſignifie Pont-ſur-Somme: & que

l'Empereur Gratien le réduiſit à celui d'*Ambianum* (*quaſi ab ambitionibus aquis*) parce que la Somme environne ſon aſſiette; & enfin qu'elle étoit dès ce tems, capitale des peuples nommez *Ambiani*, & faiſoit partie de la ſeconde Gaule Belgique. Elle a été ſoumiſe à la France par Clodion, qui établit à Amiens ſon Siege Royal. Merouée lui ſucceda, & Childeric ſon fils la regarda auſſi comme la capitale de ſon Empire; depuis ce tems elle a toûjours fait partie du Domaine de nos Rois juſqu'à Louis le Debonnaire, qui y établit des Comtes en 823. qui devinrent ſi puiſſans, qu'ils étoient preſque Souverains. Philippe d'Alſace Comte de Flandres, après la mort de ſa femme Eliſabeth, Comteſſe de Vermandois, de laquelle il n'avoit point d'enfans, retint le Comté d'Amiens qu'elle lui avoit apporté en mariage, & refuſa de le rendre à Alienor ou Eleonor de Vermandois, Comteſſe de Saint Quentin, ſœur cadette d'Eliſabeth, étant filles l'une & l'autre de Raoul I. ſurnommé *le Vaillant*, Comte de Vermandois, & d'Alix fille de Guillaume IX. Duc de Guyenne. Philippe Auguſte déclara la guerre à Philippe d'Alſace, & par le traité qu'ils conclurent, il fut convenu que Philippe d'Alſace & Alienor, joüiroient ſucceſſivement de cette Province, & qu'après leur mort elle appartiendroit au Roy. L'an 1435. Charles VII. engagea toutes les Villes ſituées ſur la riviere de Somme au Duc de Bourgogne, pour quatre cens mille écus. Loüis XI. les retira en 1463. & depuis ce tems Amiens, ni la Picardie, n'ont plus été alienées. Par le traité de Madrid en 1526. l'Empereur Charles-Quint renonça à toutes les prétentions qu'il pouvoit y avoir, ce qui a été confirmé par les Traitez de Cambray en 1529. & de Crepi en 1544. Néanmoins en 1597. le 10. Mars, Fernand Teillo Gouverneur de Dourlens, ſurprit Amiens pour les Eſpagnols, par le moyen d'un chariot chargé de paille qu'il fit arrêter ſur un des ponts, tandis qu'avec un ſac rempli de noix qu'il fit répandre, il amuſa la Garde. D'où vient que ç'a été une queſtion funeſte à pluſieurs étrangers, de demander à ceux d'Amiens le prix des noix. Les Eſpagnols ne joüirent pas long-tems de leur priſe, Henry le Grand la recouvra le 17. Septembre ſuivant, & y fit bâtir une Citadelle forte & réguliere.

Les Comtes d'Amiens relevoient autrefois immédiatement par foi & hommage de l'Evêque de cette Ville. Cette mouvance fut reconnuë en 1183. ainſi qu'il paroit par une Charte de Philippe Auguſte; mais l'origine en eſt ignorée. Ce Roy pour s'affranchir de la foi & hommage dûs à l'Evêque d'Amiens, à cauſe de ce Comté qu'il venoit d'unir à la Couronne, remit à l'Evêque *le droit de Procuration*, qui n'étoit autre choſe que le droit qu'avoient les Rois de France d'être défrayez par les Evêques d'Amiens, lorſqu'ils étoient en cette Ville. Par cette même Charte, il eſt porté qu'au cas que le Comté d'Amiens fût déſuni de la Couronne, le Roy reprendroit ſon droit de *Procuration*, & l'Evêque celui d'exiger la foi & hommage des Comtes. On aſſure que S. Firmin martyr ſur la fin du troiſiéme ſiécle, en fut l'Apôtre & le premier Evêque; il en eſt le Patron, ainſi que de la Ville de la Fere-ſur-Oiſe. S. Quentin & ſes compagnons martyrs, acheverent la converſion du pays dans le quatriéme ſiécle.

L'Egliſe d'Amiens a eu ſoixante-dix-ſept Evêques depuis S. Firmin, juſqu'à Pierre Sabatier qui en remplit aujourd'hui (1725.) le Siége Epiſcopal; parmi ces Evêques, ſept ſont reconnus pour Saints, ſept autres ont été Cardinaux, entre leſquels on compte Jean de la Grange, appellé le Cardinal d'Amiens qui fut premier Miniſtre & Surintendant des Finances ſous Charles V. Ce Diocéſe s'étend ſur huit cens quatre-vingt-trois clochers, Paroiſſes ou Annexes, douze Collegiales, vingt Abbayes d'hommes, ſix de filles, cinquante-cinq Prieurez, ſept cens quatre-vingt Cures ſuccurſales qui ont été unies aux premieres, à cauſe de la médiocrité de leur revenu, vingt-ſix Communautez d'hommes, vingt-deux de filles, ſix Colleges, deux Hôpitaux généraux & dix Hôtels-Dieu pour les pauvres malades, deux Archidiaconez; celui d'Amiens qui comprend quatorze Doyennez; le ſecond celui de Ponthieu qui en a douze. Amiens eſt le lieu de la réſidence de l'Evêque.

Amiens eſt une Ville fort agréable, la plûpart des ruës ſont droites, larges & embellies de belles places & de belles maiſons. L'Egliſe Cathédrale étoit autrefois celle de l'Abbaye de S. Acheuil: mais celle qu'on a fait depuis dédiée à Nôtre-Dame, eſt l'une des plus belles, des plus grandes & des mieux ornées du Royaume. Elle fut commencée l'an 1220. & achevée l'an 1269. Elle a trois cens ſoixante-ſix pieds de long ſur quarante-neuf pieds neuf pouces de large, ſans y comprendre les aîles ou bas côtez, la voute eſt de cent trente-deux pieds de haut, & la croiſée a cent quatre-vingt pieds de long. La nef d'Amiens, qui mérite d'être vantée comme un ouvrage achevé, eſt longue de deux cens treize pieds, & le chœur de cent cinquante-trois. On conſerve pluſieurs Reliques dans cette Egliſe. Entr'autres le Chef de S. Jean-Baptiſte, qu'on dit avoir été apporté de Conſtantinople en 1206. ſelon d'autres 1267. après la priſe de cette Ville par Walond de Sarton Gentilhomme Picard. Le corps de S. Firmin y eſt auſſi en grande vénération, comme une Relique précieuſe & autoriſée par une extrême antiquité. Lorſque la tranſlation s'en fit ſur la fin du ſeptiéme ſiécle, il arriva des miracles extraordinaires, & non-ſeulement la mémoire s'en eſt conſervée par tradition; mais un Seigneur de Beaugency près d'Orléans y étant guerri de la lépre, chargea ſa Terre de la redevance d'un Cierge de cent livres de cire, qui doit être preſenté tous les ans le 25. Septembre, jour de la Fête de S. Firmin. Les Comtes & Vidames d'Amiens, les Seigneurs de Picquigny, Wignacourt, Poix, Renneval & Bouret, ont auſſi chargé leurs terres de pareille obligation, & le Roy même s'en acquite le même jour, en faiſant preſenter deux Cierges de cinquantes livres chacun, l'un pour le Comté, & l'autre pour la Prevôté d'Amiens.

Deux de nos Rois ont reçû la benediction nuptiale dans cette Egliſe, Philippe Auguſte en 1193. lorſqu'il épouſa Ingeburge ſa ſeconde femme, fille de Valdemar Roy de Dannemark, laquelle y fut auſſi couronnée, & Charles VI. lorſqu'il épouſa Iſabeau de Baviére. Il y a dans cette Egliſe neuf Dignitez, le Doyen, le Prevôt, le Chancelier, l'Archidiacre de Ponthieu, le Précentre, le Chantre, l'Ecolaſtre & le Penitencier. Il y a auſſi quarante-trois Chanoines Prebendez, deux Chanoines Vicariaux, deux Chanoines Réguliers de S. Auguſtin, dont les Prébendes furent unies l'une à l'Abbaye de S. Acheuil l'an 1093. & l'autre à l'Abbaye de S. Martin en 1148. ſoixante-douze Chapelains, & douze enfans de Chœur. Le Doyen eſt élu par le Chapitre & confirmé par l'Archevêque de Reims; l'Evêque donne toutes les autres Dignitez, tous les Canonicats Prebendez & la moitié des Chapelles; le Chapitre donne tout le reſte. Le revenu des Canonicats, année commune, eſt de

huit cens livres. Le Chapitre a Juriſdiction ſur les Eccléſiaſtiques & Benefiçiers de ſa dépendance ; cette Juriſdiction s'exerce par un Chanoine, & les appellations de ſes jugemens vont à l'Officialité Métropolitaine de Reims.

Il y a auſſi l'Egliſe Collégiale de S. Firmin, fondée, à ce qu'on croit, dans le ſeptiéme ſiécle par S. Vauſe, *Salvus* : elle eſt de ſix Chanoines & de ſix Chapelains, qui ont à eux tous ſix à ſept mille livres de revenu. Cette Egliſe ſert de Paroiſſe à un grand quartier de la Ville, & la Cure vaut environ neuf cens livres. Le Chapitre de S. Nicolas fut fondé en 1078. par Dreux Evêque de Terouanne, pour huit Chanoines & huit Chapelains, elle n'a plus que dix-huit cens livres de rente. Il y a de plus une Communauté de Chapelains, fondée par un Chanoine, laquelle a onze cens livres de revenu. Il y a dix Paroiſſes dans Amiens, une dans le Fauxbourg & trois dans la Banlieuë, qui ſont cenſées de la Ville. Un Seminaire régi par les Prêtres de la Miſſion, qui ont quatre mille livres de rente, ſuivant l'impoſition du Clergé. Un College poſſedé par les Jéſuites, qui y enſeignent les Humanitez, la Philoſophie & la Théologie : ils ont environ douze mille livres de rente, & le Prieuré dit de S. Denis leur a été uni. Un Hôpital général gouverné par douze Adminiſtrateurs, dont deux ſont Chanoines de la Cathédrale, un Curé de la Ville, un Officier du Préſidial, un Avocat, & les autres ſont choiſis entre les plus notables bourgeois ; cette Maiſon n'a pas douze mille livres de revenu, & la dépenſe double ordinairement, preuve que la charité n'eſt pas encore entiérement refroidie : un Hôtel-Dieu qui eſt ſous l'inſpection immédiate de l'Evêque, qui eſt ſervi par trente-cinq Religieuſes de l'Ordre de S. Auguſtin, & a dix-huit mille livres de revenu.

Il y a auſſi pluſieurs Abbayes & Maiſons Religieuſes de l'un & de l'autre ſexe. Les Abbayes ſont Saint Acheuil. Elle eſt poſſedée par des Chanoines Réguliers de la Congrégation de ſainte Geneviéve, & eſt en Régle ; elle eſt hors des portes, & au-delà du Fauxbourg. C'étoit autrefois l'Egliſe Cathédrale, avant qu'elle eût été transferée dans la Ville par S. Sauve, Evêque dans le ſeptiéme ſiécle. L'Evêque Roticol y établit une Communauté de Clercs l'an 1145. à la priere du Chapitre de la Cathédrale, qui donna à cette Egliſe la meilleure partie des biens qu'elle poſſede ; auſſi eſt-elle de la Juriſdiction ſpirituelle & temporelle de ce Chapitre, & l'Evêque Thierry l'érigea en Abbaye. Il y a dix Religieux Chanoines Réguliers, ſans Abbé, & ſept mille livres de revenu. On y a découvert depuis quelques années ſous le grand Autel, cinq tombeaux anciens, & un ſixiéme où l'Evêque S. Firmin eſt repreſenté en habits Pontificaux, tenant la croſſe en main, mais ſans mître ; ces tombeaux ont donné lieu à beaucoup de conteſtations.

L'Abbaye de S. Martin aux Jumeaux, eſt du même Ordre ; elle eſt ſituée dans la Ville. Ce n'étoit ſelon S. Gregoire de Tours, qu'une petite Chapelle qu'on avoit bâtie à l'endroit où S. Martin ayant rencontré un pauvre tout nud dans le tems le plus froid, lui donna la moitié de ſon manteau. Les Celeſtins qui ont à preſent cette Maiſon, pour conſerver la mémoire de cet exemple de charité, ont fait élever au milieu du chœur de leur Egliſe, une colomne ſur laquelle eſt une inſcription qui détaille les circonſtances de cette hiſtoire. Des Religieuſes s'y établirent, puis en ſortirent. Guy Evêque d'Amiens y érigea une Communauté de Clercs, à laquelle le Chapitre de la Cathédrale donna auſſi des biens conſidérables en 1075. & c'eſt en vertu de cette donation, qu'il jouït de la Juriſdiction ſpirituelle & temporelle, ſur cette Maiſon. Ces Clercs par une ferveur extraordinaire, ſe firent, de Séculiers qu'ils étoient, Réguliers de l'Ordre de S. Auguſtin l'an 1109. & leur Communauté fut érigée, comme S. Acheuil, en Abbaye, auſſi par Thierry Evêque d'Amiens, elle fut unie à l'Evêché l'an 1565. en faveur du Cardinal de Crequy lors Evêque d'Amiens, & la Maiſon des Religieux, qui eſt la plus belle de la Ville, fut donnée aux Celeſtins en 1635. Les revenus de ces Religieux ſont conſidérables, puiſqu'ils ne ſont que trois, & ont trois mille livres de rente.

L'Abbaye de S. Jean de Prémontré, fut fondée par Guy Châtelain d'Amiens en 1125. Les Religieux ſont de l'ancienne Obſervance, & ont une excellente Bibliotheque ; le revenu de l'Abbé eſt de ſeize à dix ſept mille livres, celui des Religieux de ſept mille ou environ. Les Maiſons de Filles ſont l'Abbaye du Paraclet, qui fut fondée en 1218. par Enguerand de Bove & Ade ſa femme, à trois lieuës d'Amiens ; elle a été transferée dans la Ville depuis environ ſoixante-quinze ans ; Marguerite de Bove leur fille en fut la premiere Abbeſſe. Cette Maiſon eſt de l'Ordre de Cîteaux, a ſoixante-cinq Religieuſes, tant à la Ville qu'à la Maiſon de Campagne, elles ont ſix mille livres de rente.

Les Peres de l'Oratoire ont une Maiſon, à laquelle M. de Caumartin a laiſſé une fondation de treize cens livres de revenu : Les Auguſtins une & onze cens livres de rente, les Dominicains Reformez une & deux mille livres de rente, les Cordeliers une & dix-ſept cens livres de rente, les Minimes qui en ont deux mille, les Carmes quatre cens livres, & les Capucins vivans ſur le commun. Les Urſulines qui ont ſix mille cinq cens livres, les Religieuſes de Moreaucourt, Ordre de Fontevrault, ſix mille livres, celles de ſainte Marie cinq mille cinq cens livres, les Carmelites trois mille cinq cens livres, les Filles Griſes ou Cordelieres cinq mille livres, d'autres Cordelieres dites de S. Julien, quatre mille livres. Les Filles de ſainte Claire ſont ſans fondation, celle des ſainte Geneviéve, fondées en 1690. ont quinze cens livres. Il y a auſſi de plus, une Maiſon de Filles Repenties, une Ecole pour les pauvres garçons orphelins d'environ deux mille livres de rente.

Le Bureau des Finances d'Amiens établi en 1578. n'avoit d'abord qu'un Tréſorier qui ſe qualifioit, *Commiſſaire général des vivres, & avitaillemens de Picardie, Lorraine, Champagne & Barrois.* On en a établi enſuite quatre différens, juſqu'à la création du Bureau particulier qui a été augmenté en différens tems. Il y a actuellement vingt-trois Officiers qui ſe qualifient tous Préſidens, parce qu'ils ont acheté en corps les Charges créées ſous ce nom, deux Avocats, deux Procureurs du Roy & un Receveur général ; & en 1697. le Corps du Bureau a acquis auſſi deux Charges de Tréſoriers de France, Commiſſaires vérificateurs pour les comptes des étapes, créées la même année. Il connoît des Domaines du Roy, Adjudications, Liquidations des lots & ventes, Impoſitions, levées de deniers, ſuivant les Ordonnances de 1445. & 1489. & ſuivant la Déclaration de 1627. des grands chemins & Voyerie.

L'Election d'Amiens a ſes Officiers en grand nombre, qui connoiſſent, comme tous les autres du Royaume, des affaires de Communauté, deniers d'octroy, contravention à la Ferme du tabac, la

marque des métaux & celle des chapeaux. Le Bureau des Traites a auſſi différens Officiers pour juger des fraudes & contraventions, aux Droits & Ordonnances du Roy, ſur les denrées & marchandiſes, d'entrée & ſortie, dans l'étenduë des cinq groſſes Fermes pour les Provinces étrangeres, ou réputées telles.

Le Préſidial d'Amiens a été créé par l'Edit de 1551. Il eſt compoſé de deux Préſidens, un Lieutenant général, un Lieutenant Criminel, un Chevalier d'honneur, création de 1691. dix-ſept Conſeillers anciens, deux Honoraires, création de 1690. d'un Conſeiller Garde-ſcel, création de 1696. deux Avocats, un Procureur du Roy, un Subſtitut & un Greffier.

Le Bailliage d'Amiens eſt compoſé d'un Bailly d'épée, qui eſt toûjours le Gouverneur de la Ville & Citadelle, d'un Lieutenant général & des autres Officiers du Préſidial. Il y a encore dans la Ville deux Prévôtez; celle d'Amiens compoſée d'un Prevôt, d'un Procureur du Roy, qui ſert auſſi au Bailliage, d'un Subſtitut & d'un Greffier, & celle du Beauvoiſis compoſée pareillement d'un Prevôt, Procureur du Roy, qui eſt le même qui ſert au Bailliage, un Subſtitut & un Greffier.

La Coûtume du Bailliage d'Amiens, eſt obſervée dans les Prevôtez d'Amiens, de Fouilloy, de Beauquéne, de Doulens, S. Riquier, Montreüil, Vimeux & Beauvoiſis, & dans les Bailliages d'Ardres & de Guines: elle donne en ſucceſſion directe à l'aîné ou l'aînée des enfans nobles ou roturiers, les quatre quints des Fiefs, l'autre quint aux cadets, & les autres biens, meubles & immeubles, ſe partagent également.

Quant au commerce principal dans Amiens & le plat pays, il y a une manufacture de rubans de laine. On fabrique dans la Ville des ſavons gras, noirs & verds, dans trois différentes ſavoneries: ils ſervent à degraiſſer les laines employées dans les autres fabriques, qui y ſont pour les camelots, bouracans, &c. La principale fabrique eſt appellée *Sayeterie*, parce que le fil fait de *Sayette*, ou laine cardée peignée & filée au petit rouet, fait ſeul la chaîne de ces étoffes, qu'on appelle ſerges de Crevecœur, d'Aumales, bouracans, ras de Gênes, ras façon de Châlons, ſerges façon de Nimes, ſerges façon de Seigneur, qui ſont toutes de pure laine. On en fait encore pluſieurs autres où la laine s'employe avec la ſoye, le fil de lin & le poil de chévre, tels que ſont les camelots façon de Bruxelles. Les pluches, ras de Gênes avec un fil de ſoye tors autour de la chaîne, étamines façon du Mans & de Lude. Il y a en ces genres près de deux à trois mille métiers dans Amiens; travail qui fait ſubſiſter les habitans de la Ville & de la campagne.

Il ſe forma dans cette Ville en 1702. une Société de perſonnes d'eſprit & de ſavoir, qui travaillent à mériter un jour le titre d'Academiciens. Ils ſont des aſſemblées réglées, des réceptions en forme, des diſcours ſavans. Ils ont un Préſident & un Secretaire. Il ne leur manque plus que les Lettres Patentes.

Amiens eſt la patrie de Pierre l'Hermite, Gentilhomme Picard & Solitaire de profeſſion, qui perſuada aux Princes Chrétiens le deſſein des Croiſades: de Jacques Sylvius, Profeſſeur Royal en Medecine, mort en 1555. de Pierre de Miraumont, qui ſelon la Croix du Maine étoit *homme docte & grand rechercheur d'antiquitez*: de Jean Rioland Medecin célébre, mort en 1605. Jacques Rohaut, grand Philoſophe & grand Mathématicen; Michel Vaſcoſan, ſavant & fameux Imprimeur; Charles Dufreſne Seigneur du Cange, un des plus ſavans hommes que la France ait produit, & du célébre Vincent Voiture dont la beauté, & la facilité du ſtile épiſtolaire ont été ſi eſtimées, qu'ils font bien voir la fauſſeté de l'ancien préjugé, qui régnoit même du tems d'Horace, contre les buveurs d'eau, *Deus omnia ſicris dura propoſuit.* Car cet aimable Auteur, quoique fils d'un marchand de vin, n'en but jamais, ſuivant ces impromptu, qu'on lui fit un jour

Quoi, Voiture, tu dégenere,
Hors d'ici, maugréblen de toi,
Tu ne vaudras jamais ton pere,
Tu ne vend du vin ni n'en boit.

Il s'eſt fort bien lavé de ces ſortes de reproches; par ces deux rondeaux que l'on trouve en ſes Poëſies, & que le Lecteur ſera bien-aiſe de lire ici.

D'un buveur d'eau comme avez debais,
Le ſang n'eſt pas de glace rendu;
Mais ſi bouillant & ſi chaud au contraire,
Que chaque veine en eſt une ariere
Pleine de ſang, de force & de vertu.

Le feu par l'eau foiblement combatu,
Croiſſant ſa force au lieu d'être abatu,
Va redoublant ſa chaleur ordinaire,
D'un buveur d'eau.

Toûjours de preux le venin ils ont eu,
Ils ont l'eſtoc bien ferme & bien poinct,
Chauds en amour & plus chauds en colere,
Si que ſerez fort bien de vous en taire,
Qu'un de ces jours vous ne ſoyez batu,
D'un buveur d'eau.

***

Un buveur d'eau pour aux Dames complaire,
Suivant l'Amour dont le ſeul feu l'éclaire,
Se voit toûjours ſobre, courtois & doux,
Et ne ſçauriez ſi-tôt boire dix coups,
Qu'encor plûtôt il ne le puiſſe faire.

Venus d'amour la gracieuſe mere,
Blanquit de l'eau ſur les bords de Cythere;
Auſſi ſon fils favoriſe ſur-tout,
Un buveur d'eau.

Il entend mieux ſes loix & ſon miſtere,
Il ſçait joüir; & diſcret ſçait ſe taire,
A le rein ferme & ferme les genoux,
Et trente-ſix Yvrognes comme vous,
Ne valent pas en l'amoureuſe affaire,
Un buveur d'eau.

AMIGNY ſur le Thé, dans la Normandie, Diocéſe de Coûtances, Parlement de Roüen, Intendance de Caen, Election de S. Lo, à 214 habitans. Le Seigneur en porte le nom, & préſente à la Cure.

AMIGNY & Rouy, dans le Laonois, en Picardie, Diocéſe de Laon, Parlement de Paris, Intendance de Soiſſons, Election de Laon, à 652 habitans.

AMILIS, Seigneurie, dans la Brie, Diocéſe de Meaux, Parlement & Intendance de Paris, Election de Coulomiers, à 437 habitans. M. de la Marteliere, Maître des Requêtes, en eſt Seigneur.

AMILLY, Bourg, dans l'Orléanois, Diocéſe de Sens, Parlement de Paris, Intendance d'Orleans, Election de Montargis, à 1249 habitans.

AMILLY, dans la Beauce, Diocéſe de Chartres,

tres, Parlement de Paris, Intendance d'Orleans, Election de Chartres, a 336 habitans.

AMILLY, dans le pays d'Aunis, Diocèse de la Rochelle, Parlement de Paris, Intendance & Election de la Rochelle, a 68 habitans.

AMIONS, dans le Forez, Diocèse de Lion, Parlement de Paris, Intendance de Lion, Election de Roanne, a 113 habitans.

AMIOR, Bourg, dans le Quercy, Diocèse de Cahors, Parlement de Toulouse, Intendance de Montauban, Election de Figeac, a 460 habitans.

AMM

AMMENCOUR, dans la Champagne, Diocèse de Reims, Parlement de Paris, Intendance de Châlons, a 160 habitans. La Cure vaut huit cens livres.

AMMESCHWEIR, dans la haute Alsace, Diocèse de Basle, Conseil & Intendance d'Alsace, Bailliage d'Heinisheim, a 122 habitans.

AMN

AMNE en Champagne, dans le Maine, Diocèse du Mans, Parlement de Paris, Intendance de Tours, Election du Mans, a 594 habitans.

AMO

AMOGNES, l'un des quartiers du Nivernois le plus abondant en bleds, vins, bois & prairies. Les uns tirent l'étimologie de son nom d'*Alimonia*, pour la bonté de ses terres; d'autres veulent que les paysans l'ayent ainsi appellé comme s'ils disoient à Moines, parce que les Religieux de Cluny sont Curez primitifs & Patrons de la plupart des Paroisses de ce Canton, & Seigneurs d'une partie. Il n'y a point de ville dans toute son étenduë.

AMONCOURT, dans la Franche-Comté, Diocèse, Parlement & Intendance, de Besançon, Bailliage & Recette de Vesoul, a 181 habitans.

AMONDANS, dans la Franche-Comté, Diocèse, Parlement, Intendance, Recette & Bailliage de Besançon, a 98 habitans.

AMONT, nom d'un Bailliage de la Franche-Comté, dont il occupe la partie septentrionale, d'où lui vient son nom d'Amont; le peuple appelle ainsi le Nord, & par exemple le *vent d'Amont*, pour signifier le vent du Nord. On l'appelle le grand Bailliage d'Amont ou de Gray, il ressortit au Parlement de Besançon, & comprend les Bailliages particuliers de Gray, Baume les Nonains, Vesoul & la Judicature de l'Abbaye de Luxeüil. Le Bailliage d'Amont est composé de ceux de Lons-le-Saunier, Salins, Pont-Artier, Orgelet: Il est depuis long-tems dans la Maison du Marquis de Listenay.

AMONT, l'Isle d'Amont est une des Isles de S. Marcou, aux côtes de la basse Normandie, près la Hogue. *Voyez* les Isles de S. Marcou.

AMOROTZ, dans la basse Navarre, Diocèse de Bayonne, Parlement de Pau, a 160 habitans.

AMOULIS, Bourg, dans la Gascogne, Diocèse de Comenges, Parlement de Toulouse, Intendance d'Auch, a 466 habitans.

l'AMOUR-DIEU, Abbayes de Filles, de l'Ordre de Cîteaux, dans la Champagne, Diocèse de Soissons. Cette Abbaye est située sur la riviere de Marne, à trois lieuës au-dessous d'Epernay, elle a été fondée par les Seigneurs de Châtillon sur Marne; la Communauté est composée de quinze Religieuses: elles n'ont que cinq mille livres de revenu.

AMOUS, Bourg, dans la Gascogne, Diocèse de Comenges, Parlement de Toulouse, Intendance d'Auch, Election de Comenges, a 316 habitans.

AMOUSSON, petite Riviere, dans le Languedoc, elle a sa source au-dessus de Grabels, dans le Diocèse de Montpellier, d'où elle passe auprès d'une belle Maison de campagne, nommée l'Amaubon, & se jette dans l'étang.

AMP

AMPELS, dans l'Armagnac, Diocèse d'Auch, Parlement de Toulouse, Intendance & Election d'Auch, a 146 habitans.

AMPENOIX, & Bourg-Baudouin, dans la Normandie, Diocèse, Parlement, Intendance & Election de Rouen, a 568 habitans. Les Chartreux de Gallion, & M. Lambert en sont Seigneurs.

AMPIAC, dans le Rouergue, Diocèse de Rhodez, Parlement de Toulouse, Intendance de Montauban, Election de Rhodez, a 120 habitans.

AMPILLY les Bordes, dans la Bourgogne, Diocèse de Langres, Parlement & Intendance de Dijon, Bailliage & Recette de Châtillon, Grenier à sel de Montbar, a 96 habitans. La Cure dépend de l'Abbé de Plavigny. Les hameaux de Meslinges & de Jailly en dépendent.

AMPILLY le Sec, dans la Bourgogne, Diocèse de Langres, Parlement & Intendance de Dijon, Bailliage, Grenier à sel & Recette de Châtillon, a 189 habitans. La riviere de Seine coule au bord de la Montagne; elle y a un Pont pour le passage des charrois. Les Abbez & Seigneurs de Châtillon sont collateurs de la Cure. Les Métairies de Granges, Jolly, Farfol, la Ferme de la Grange au Noir en dépendent.

AMPLAING, dans le pays de Foix, Diocèse de Pamiers, Conseil souverain & Intendance de Roussillon, Recette du Comté de Foix, a 195 habitans.

AMPLAN, dans le Comté de Foix, Diocèse de Pamiers, Conseil souverain & Intendance de Roussillon, a 160 habitans.

AMPLEPUIS, Quartier d'enhaut, dans le Beaujolois, Diocèse de Mâcon, Parlement de Paris, Intendance de Lion, Election de Villefranche, a 554 habitans.

AMPLEPUIS, Bourg, dans le Baujolois, Diocèse de Mâcon, Parlement de Paris, Intendance de Lion, Election de Villefranche, a 1258 habitans.

AMPOIGNE, Bourg, dans l'Anjou, Diocèse d'Angers, Parlement & Intendance de Tours, Election de Château-gontier, a 812 habitans.

AMPUIS, dans le Forez, Diocèse de Lion, Parlement de Paris, Intendance de Lion, Election de S. Estienne, a 1340 habitans. Il y a un ancien Château. Ce lieu est à une lieuë au-dessous de Vienne, en descendant vers Condrieux, dont il est à pareille distance.

AMPURE, dans l'Angoumois, Diocèse d'Angoulêmes, Parlement de Paris, Intendance de Limoges, Election d'Angoulêmes, a 226 habitans.

AMPURY, dans le Nivernois, Diocèse d'Auxerre, Parlement & Intendance de Paris, Election de Vezelay, a 294 habitans.

AMPUS & Reiner, dans la Provence, Dio-

cèſe de Fréjus, Parlement & Intendance d'Aix, Viguerie & Recette de Draguignan, a 216 habitans.

AMS

AMSIONVILLE, dans la Normandie, Diocèſe, Parlement, Intendance & Election de Roüen, a 329 habitans. M. l'Abbé Bigot en eſt Seigneur.

AMU

AMUGNY, dans la Bourgogne, Diocèſe de Mâcon, Parlement & Intendance de Dijon, Bailliage & Recette de Mâcon, a 165 habitans.

AMURE' dans la Saintonge, Diocèſe de Saintes, Parlement de Bordeaux, Intendance de la Rochelle, Election de S. Jean d'Angely, a 229 habitans.

AMY

AMY & Marigny, *voyez* Devicourt.

AMY le grand & le petit, dans la Picardie, Diocèſe d'Amiens, Parlement de Paris, Intendance d'Amiens, Election de Mondidier, a 451 habitans.

ANA

ANAGNE, Ville, dans le Languedoc, avec une Abbaye de ce même nom, ſituée auprès de Montpellier.

ANAN, dans l'Armagnac, Diocèſe de Comenges, Parlement de Toulouſe, Intendance d'Auch, Election de Comenges, a 126 habitans.

ANAN, dans la Bourgogne, Diocèſe de Langres, Parlement & Intendance de Dijon, Bailliage & Recette d'Auſſonne, a 99 habitans.

ANAN, du Marquiſat de Chevrin, ſitué au pied d'une montagne, & en partie deſſus, dans la Bourgogne, Diocèſe de Beſançon, Parlement & Intendance de Dijon, Grenier à ſel de Salins, Recette d'Auxone, a 360 habitans. Il n'y a point de Riviere, mais ſeulement des eaux provenant des Bois. C'eſt pays de plaine.

ANAPPE, *Anapium*, Bourg, Château avec titre de Comté, dans la Flandre Walonne, Diocèſe de Tournay, Parlement de Doüay, Intendance & Subdelegation de Lille, a 828 habitans. Il eſt ſitué ſur la riviere de Marque, à une grande lieuë au-deſſus de la ville de Lille.

ANATELLE ou ANAT de Beldoires, dans le Quercy, Diocèſe de Rhodez, Parlement de Toulouſe, Intendance de Montauban, Election de Rhodez, a 126 habitans.

ANATILII, Peuples de la Gaule Narbonoiſe, & enſuite de la premiere Viennoiſe, l'on croit qu'ils occupoient une partie du Diocèſe d'Arles en Provence, vers le Sudeſt : Honoré Bouche prétend le contraire, & veut que Ptolomée ſe ſoit trompé, il les établit de l'autre côté du Rhône vers S. Gilles ou vers Uſez ; ſi la premiere opinion ſubſiſte, il faudroit que ces peuples euſſent été ſoûmis aux *Salii*, comme peuples inférieurs.

ANC

ANCE, *Anſa*, dans le Dauphiné.

ANCE, dans le Bearnois, Diocèſe d'Oleron, Parlement de Pau, Sénéchauſſée d'Oleron, a 76 habitans.

ANCE, *Antium*, Ville, dans le Lionois, près de la Saône, au-deſſus de Lion : elle appartient aux Comtes de Lion. L'on veut qu'Ance ſoit l'*Antium* des Latins, où Auguſte mit une Garniſon de quatre Cohortes, & voulut qu'on lui donnât le nom d'*Antium*, à cauſe d'*Antium* en Italie, où l'on conſultoit la Déeſſe de la Fortune, ſelon Horace, & où cet Empereur avoit pris naiſſance. L'on y a tenu pluſieurs Conciles Provinciaux ; elle eſt à quatre lieuës de Lion, au ſeptentrion, en allant vers Mâcon. Cette ville eut part aux malheurs du ſeiziéme ſiécle, & ſouffrit dans ces troubles de Religion.

ANCEANVILLE, *voyez* Amſionville.

ANCENIS, *Anceneſium*, *Ancenſium*, Ville, Marquiſat, du Comté de Nantes, autrefois capitale des Amnites, dans la Bretagne, Diocèſe de Nantes, Parlement de Rennes, Intendance & Recette de Nantes, a 1904 habitans. Cette ville eſt ſituée ſur la riviere de Loire aux confins de l'Anjou, dont elle a fait autrefois partie, à ſix lieuës au-deſſus de Nantes. C'étoit autrefois une forte Place ; elle a eu des Seigneurs particuliers, qui portoient le nom de cette Terre, d'où elle a paſſé dans les Maiſons de Rochefort, de Rieux, de Lorraine Elbeuf & de Lorraine Mercœur : elle appartient préſentement à la Maiſon de Bethune-Charoſt. Il y a auprès de cette Ville une belle forêt, dont on a tiré le bois pour conſtruire les trois plus beaux vaiſſeaux qui ayent été faits ſous les regnes précédens. Ducheſne dit que ſon Château a été bâti par Aremburge, femme d'un Seigneur nommé Guerce, qu'il dit avoir été Comte de Bretagne.

ANCEVIX, dans la Gaſcogne, Diocèſe d'Auch, Parlement de Toulouſe, Intendance & Election d'Auch, a 64 habitans.

ANCERVILLE, dans le Vexin François, Diocèſe & Parlement de Roüen, Intendance de Paris, Election de Pontoiſe, a 185 habitans.

ANCERVILLE, dans le pays Meſſin, Diocèſe, Parlement, Intendance & Recette de Metz, a 237 habitans.

ANCERVILLE, dans le Baſſigny, en Champagne, Diocèſe de Langres. Ce lieu eſt près de la riviere de Marne.

ANCEY, dans la Bourgogne, Diocèſe de Langres, Parlement, Intendance, Bailliage, Recette & Grenier à ſel de Dijon, a 1180 habitans. Ce lieu eſt ſitué au bas d'une montagne ; il y a des vignes.

ANCHAY, dans la Franche-Comté, Diocèſe, Parlement & Intendance de Beſançon, Bailliage & Recette d'Orgelet, a 104 habitans.

ANCHE', dans l'Anjou, Diocèſe de Tours, Parlement de Paris, Intendance de Tours, Election de Richelieu, a 467 habitans.

ANCHE', dans l'Anjou, Diocèſe de Tours, Parlement de Paris, Intendance & Election de Poitiers, a 512 habitans.

ANCHE', dans la Touraine, c'eſt une Paroiſſe dont la Cure eſt à la Collation de l'Abbé de Cormery.

ANCHENONCOUR, dans la Franche-Comté, Diocèſe, Parlement & Intendance de Beſançon, Bailliage & Recette de Veſoul, a 316 habitans.

ANCHERINE, dans la Bourgogne, Diocèſe de Châlons, Parlement & Intendance de Dijon, Bailliage & Recette de Châlons, a 31 habitans.

ANCHIN, *Aquiſcinctum*, Abbaye de l'Ordre de S. Benoît, dans l'Oſtrevant en Haynaut, Diocèſe d'Arras, Parlement de Doüay, Intendance de Lille, a 56 habitans. Elle eſt ſituée dans une petite Iſle, formée par la riviere de Scarpe, à trois lieuës de Doüay, au levant. Ce nom d'Anchin

signifie entouré d'eaux. Cette Abbaye fut fondée en 1079. l'Abbé jouit de quarante mille livres de rente.

ANCIER, dans la Franche-Comté, Diocèſe, Parlement & Intendance de Beſançon, Bailliage de Rouette de Gray, a 147 habitans.

ANCILLE, dans la baſſe Navarre, pays de Labe, Diocèſe de Bayonne, Parlement & Intendance de Pau, a 124 habitans.

ANCINES & Ancinette, dans le Maine, Diocèſe du Mans, Parlement de Paris, Intendance de Tours, Election du Mans, a 555 habitans.

ANCIZAN, dans la Gaſcogne, Diocèſe de Comenges, Parlement de Toulouſe, Intendance d'Auch, a 45 habitans.

ANCLENOUD, *voyez* Vercieu, Montalieu & Chambond.

ANCONE, *Ancona*, Vallée du Valentinois, dans le Dauphiné, Diocèſe de Valence, Parlement & Intendance de Grenoble, Election de Montelimart. C'eſt un lieu de paſſage au bord du Rhône, à cinq lieuës de Montelimart, & à deux lieuës au-deſſus de Viviers.

ANCONNAY, dans la Picardie, Diocèſe d'Amiens, Parlement de Paris, Intendance d'Amiens, Election d'Abbeville, a 36 habitans.

ANCOURT, dans la Normandie, Diocèſe, Parlement & Intendance de Roüen, Election d'Argues, a 365 habitans. M. de Fonteny en eſt Seigneur.

ANCOURTEVILLE ſur Hericourt, dans la Normandie, Diocèſe, Parlement, Intendance de Roüen, Election de Caudebec, a environ 380 habitans. M. de Matignon en eſt Seigneur.

ANCRE, *Ancora*, Bourg en Picardie, dans le Santerre, Diocèſe de Noyon, Parlement de Paris, Intendance d'Amiens, Election de Peronne, a 816 habitans. Ancre eſt ſur les confins de l'Artois, ſitué ſur un ruiſſeau de même nom, entre Corbie & Bapaume. Ce Bourg ſe nomme à préſent Albert, & appartient à la Maiſon de Luines. C'étoit ancienne Baronie, appartenante à la Maiſon du Mello, paſſa en celle d'Humieres, en faveur de laquelle elle fut érigée en Marquiſat, au mois de Juin 1557. Concino Concini, dit le Maréchal d'Ancre, Florentin, le 16. Septembre 1610. pour la ſomme de ſept cens trente mille livres. Elle fut confiſquée à ſa mort, & donnée au Duc de Luines, des héritiers duquel M. le Comte de Toulouſe l'a achetée.

ANCRES, dans l'Armagnac, Diocèſe de Comenges, Parlement de Toulouſe, Intendance d'Auch, Election de Riviere-Verdun, a 26 habitans.

ANCQUETIERVILLE, dans la Normandie, Diocèſe, Parlement, Intendance, & Election de Roüen, a 220 habitans. M. d'Eſneval en eſt Seigneur.

ANCRETEVILLE, dans le pays de Caux, en Normandie, Diocèſe, Parlement & Intendance de Roüen, Election de Caudebec, a 315 habitans. M. d'Ougerville-Carville en eſt Seigneur.

ANCRETEVILLE, ſur la Mer, dans le pays de Caux, en Normandie, Diocèſe, Parlement & Intendance de Roüen, Election de Caudebec, a 340 habitans.

ANCTEVILLE, dans le Coûtantin, en Normandie, Diocèſe de Coûtances, Parlement de Roüen, Intendance de Caën, Election de Coûtances, a 162 habitans. M. le Comte de Toulouſe en qualité d'Engagiſte du Domaine de Periés, préſente à la Cure.

ANCTIVILLE, dans le Coûtantin, en Normandie, Diocèſe de Coûtances, Parlement de Roüen, Intendance de Caën, Election de Coûtances, a 496 habitans.

ANCTOVILLE, Bourg, dans la baſſe Normandie, Diocèſe de Bayeux, Parlement de Roüen, Intendance de Caën, Election de Bayeux, a 1175 habitans.

ANCTOVILLE, dans la Normandie, Diocèſe de Coûrances, Parlement de Roüen, Intendance de Caën, Election de Coûtances, a 210 habitans.

ANCY, dans le Lionnois, Diocèſe de Lion, Parlement de Paris, Intendance & Election de Lion, a 451 habitans.

ANCY le Duc, *Anſiacum*, Bourg, dans la Bourgogne, Diocèſe d'Autun, Parlement & Intendance de Dijon, Bailliage & Recette d'Avalon, a 460 habitans. Ce Bourg eſt ſur la riviere de Reconſe, à une lieuë de Semur. Il eſt ſurnommé le Duc, parce qu'il eſt ſitué dans le Duché de Bourgogne, & qu'il appartenoit à ces Ducs, à la difference d'Ancy le franc, qui n'en eſt pas loin. Il y a un Prieuré de l'Ordre de S. Benoît.

ANCY le Fervaix, dans la Champagne, Diocèſe de Langres, Parlement & Intendance de Paris, Election de Tonnerre, a 315 habitans.

ANCY le Lionnois, dans le Lionnois, Diocèſe de Lion, Parlement de Paris, Intendance & Election de Lion, a 451 habitans.

ANCY le Franc, Ville dans la Champagne, Diocèſe de Langres, Parlement & Intendance de Paris, Election de Tonnerre, a 1126 habitans. Cette Ville eſt à trois lieuës de Tonnerre; il y a un magnifique Château, qu'Antoine de Clermont, Comte de Tonnerre a fait bâtir, avec beaucoup de dépenſes. M. de Louvois qui l'avoit acquis du Comte de Tonnerre, y a fait ajoûter un Jardin magnifique: ſon Egliſe paroiſſiale eſt dédiée à ſainte Colombe. L'on tient dans cette Ville un gros Marché tous les Jeudis, & pluſieurs Foires par an, ſon territoire eſt bien cultivé en grains, vignes & prairies.

ANCY ſur Moſelle, Bourg, dans le pays Meſſin, Diocèſe, Parlement, Intendance & Recette de Metz, a 977 habitans.

ANCY les Solgne, dans le pays Meſſin, Diocèſe, Parlement, Intendance & Recette de Metz, a 128 habitans.

AND

ANDAINE, Forêt dans la Normandie, auprès de Domfront, ſur les confins du Maine: Elle a ſix ou ſept lieuës de circuit.

ANDAINVILLE, dans la Picardie, Diocèſe d'Amiens, Parlement de Paris, Intendance & Election d'Amiens, a 348 habitans.

ANDAINVILLE, dans la Picardie, Diocèſe d'Amiens, Parlement de Paris, Intendance d'Amiens, Election d'Abbeville, a 348 habitans.

ANDANCE, *Andaïa*, Ville dans le Languedoc, Diocèſe de Viviers, Parlement de Toulouſe, Intendance de Montpellier, Recette de Viviers, a 324 habitans. Cette ville eſt ſituée dans le haut Vivarez au pied d'une montagne, ſur le confluant de la Dome & du Rhône, à ſix lieuës au midi de Vienne, & à cinq lieuës de Valence.

ANDANCELLE, dans le Dauphiné, Diocèſe, Parlement & Intendance de Grenoble, Election de Vienne, a 94 habitans.

ANDAON, dans la Provence, Diocèſe de Graſſe, Parlement & Intendance d'Aix, Viguerie & Recette de Graſſe, a 114 habitans.

ANDARD, Bourg, dans l'Anjou, Diocèſe d'Angers, Parlement de Paris, Intendance de Tours, Election d'Angers, a 1189 habitans.

ANDARGE, petite Riviere, dans le Nivernois, qui tire ſa ſource des vallées d'Unſlan; elle forme l'Etang d'Anlezy, & celui de Perray, paſſe ſous Langy, ſous Aubigny, & entre dans l'Arron près de Verneüil.

ANDAYE *Andaïa*, Bourg, dans le pays des Baſques en Gaſcogne, Diocèſe de Bayonne, Parlement de Bordeaux, Intendance d'Auch, Election de Bayonne, a 356 habitans. Il eſt ſitué ſur les frontieres d'Eſpagne, à l'embouchure de la petite riviere de Bidaſſoa, vis-à-vis de Fontarabie, à deux lieuës de S. Jean de Luz, & à cinq de Bayonne. L'on y a conſtruit un Fort, pour réprimer la Garniſon de Fontarabie, en Eſpagne, qui n'en eſt qu'à un quart de lieuë. Il y a un Commandant dans ce Fort, qui dépend du Gouvernement de Bayonne. Andaye donne auſſi ſon nom à la riviere de Bidaſſoa, qui ſepare le pays de Labour, du Guipuſcoa. Ce lieu eſt très-renommé pour ſes bonnes eaux-de-vie.

ANDE, dans le Vexin Normand, Diocèſe, Parlement, Intendance de Roüen, Election d'Andely, a 264 habitans. M. de la Live de Bellegarde en eſt Seigneur.

ANDEBUT, *voyez* Onival & Andebut.

ANDECHAUX, dans la Franche-Comté, Diocèſe, Parlement & Intendance de Beſançon, Bailliage & Recette de Beaume, a 45 habitans.

Nôtre-Dame d'ANDECY, Abbaye de Filles, de l'Ordre de S. Benoît, dans le Diocèſe de Châlons: elle a été fondée en 1131. par Simon de Broye, Seigneur de Bais; elle jouit de ſix mille livres de rente. Cette Abbaye n'étoit autrefois qu'un Prieuré dépendant de Moleſme.

ANDECHY, dans la Picardie, Diocèſe d'Amiens, Parlement de Paris, Intendance d'Amien, Election de Mondidier, a 410 habitans.

ANDECOURT, *voyez* Viſmes & Andecourt.

ANDEGLOU, dans l'Orleanois, Diocèſe d'Orleans, Parlement de Paris, Intendance & Election d'Orleans, a 438 habitans.

ANDEGNY, dans le Haynaut, Diocèſe de Cambray, Parlement de Doüay, Prévôté de Bavay, a 78 habitans.

ANDEL, dans la Bourgogne, Diocèſe de Lion, Parlement & Intendance de Dijon, Bailliage & Recette de Bellay, a 80 habitans.

ANDEL, dans la Bretagne, Diocèſe de S. Brieux, Parlement de Rennes, Intendance de Nantes, Recette de S. Brieux, a 119 habitans.

ANDELAIN, dans la Picardie, Diocèſe de Laon, Parlement de Paris, Intendance de Soiſſons, Election de Laon, a 119 habitans.

ANDELAROT & Andelarre, dans la Franche-Comté, Diocèſe, Parlement & Intendance de Beſançon, Bailliage & Recette de Veſoul, a 126 habitans.

ANDELAT, dans l'Auvergne, Diocèſe de S. Flour, Parlement de Paris, Intendance de Riom, Election de S. Flour, a 618 habitans. Il y a un Bailliage royal, dont le ſiége eſt à Murat, & reſſortiſſant à la Sénéchauſſée de Riom.

ANDELAU, ou Andelhau, ou Andlau, Ville, dans la baſſe Alſace, près de Bar, Diocèſe de Straſbourg, Conſeil & Intendance d'Alſace, a 918 habitans. Cette ville eſt ſituée au bord d'une petite riviere qui porte le même nom. Il y a une Abbaye, ci-devant Impériale, de Chanoineſſes ſéculiéres, dont l'Abbeſſe étoit mandée aux Dietes de l'Empire. Cette Abbaye a été fondée l'an 880. par l'Imperatrice Richarde, femme de Charles le Gros. Les Religieuſes ſont obligées de faire preuve de Nobleſſe, il n'y en a que douze. L'Abbeſſe jouit de dix-huit mille livres de rente, pour toute la Communauté. Cette ville eſt à ſix lieuës de Straſbourg.

ANDELAU, ou Andelhau, ou Andlau, petite riviere d'Alſace, qui prend ſon nom de la Ville ci-deſſus, qu'elle arroſe & où elle prend ſa ſource, d'où après avoir paſſé dans pluſieurs lieux de moindre conſéquence, elle ſe décharge dans l'Ill près de Tegersheim.

ANDELLE, *Andella*, riviere de Normandie, qui prend ſa ſource dans le pays de Bray, à demi quart de lieuë de Forges, dont le ruiſſeau des eaux minerales vient s'y rendre. Elle paſſe à Châtillon, où elle reçoit le ruiſſeau de Preginet à Sigy, au-deſſous duquel elle reçoit celui de la Rue au Château de Normanville, où elle reçoit celui de Fri, à Montagny, à Notteval, à Mezidon, au-deſſous duquel elle reçoit le ruiſſeau du Fresne à Vacieil, au-deſſus duquel elle reçoit la riviere de Lys, à l'Iſle-Dieu, à Peruel, à Périers, à Transiéres, à Charlesval, au-deſſus duquel elle reçoit la riviere du Lieur qui vient de Lisors, à Fleury, à Radeport & au Pont S. Pierre, le long de la Forêt de Longboël, ou Longboyau. Elle ſe perd enfin dans la Seine au pied de la côte des deux Amans, après neuf lieuës de cours. On y fait flotter du Bois ſur l'Andelle, qu'on prend dans la Forêt de Lions, & on le met enſuite dans des trains pour la Seine pour le porter à Paris. On a eu quelque deſſein de rendre cette riviere navigable. Cette riviere ne tire pas ſon nom d'Andely, comme quelques-uns l'ont cru; puiſque la ville d'Andely eſt ſur le ruiſſeau de Gambon, & à trois lieuës de l'Andelle.

ANDELOT, petite ville, dans le Baſſigny, Diocèſe de Langres, Parlement de Paris, Intendance de Châlons, Election de Chaumont, a 580 habitans. Cette ville eſt ſituée ſur le ruiſſeau de Rougnon, au-deſſous de Monteclair, & entre les villes de Chaumont, Joinville & S. Thibaud, près du Barrois. C'étoit autrefois une ville aſſez conſidérable: Il y a une Prévôté royale, reſſortiſſante au Bailliage de Chaumont en Baſſigny.

ANDELOT, dans la Franche-Comté, Diocèſe, Parlement & Intendance de Beſançon, Bailliage & Recette d'Orgelet, a 114 habitans.

ANDELOT, ou les deux Andelots, dans la Franche-Comté, Diocèſe, Parlement & Intendance de Beſançon, Bailliage & Recette de Salins, a 204 habitans.

ANDELU, dans la Beauce, Diocèſe de Chartres, Parlement & Intendance de Paris, Election de Mantes, a 151 habitans.

ANDELVAN, dans la haute Alſace, Diocèſe de Bâle, Conſeil & Intendance d'Alſace, Bailliage de Betfort, a 59 habitans.

ANDELY le grand, *Andelia*, *Andelegum* & *Rupes Andeli*, ſuivant M. de Piganiol, *Andelcium* ou *Andelium*, & *Andeliacum* ſelon Poulier, & autres; Ville, dans le Vexin Normand, Diocèſe, Parlement & Intendance de Roüen, chef-lieu d'une Election, a 1265 habitans. M. le Comte de Belliſle en eſt Seigneur. Cette Ville eſt ſituée dans un vallon, ſur le ruiſſeau de Gambon, à un quart de lieuë de la Seine, quatre lieuës de Vernon, & ſept de Roüen. Andely eſt une des plus anciennes Villes de

de la Province ; la Reine Clotilde à fondé un Monaſtere de Filles, qui eſt à preſent une Collegiale, dediée à Nôtre-Dame : Elle eſt compoſée d'un Doyen & de ſix Chanoines, avec un bon nombre de Prêtres habituez. Il y reſte encore deux Monaſteres de Filles, un de Benedictines, que l'on appelle ordinairement l'Abbaye de S. Jean, & l'autre d'Urſulines ; l'Egliſe Collegiale eſt auſſi la Paroiſſe de la Ville. Il y a une autre Paroiſſe dediée à la Magdelaine dans le Fauxbourg, qui porte le même nom, auſſi-bien qu'un Couvent de Capucins. Son ancien nom étoit *Andelaus* ou *Andelegus*, d'où lui eſt venu celui d'*Andelium*. Elle a fait partie du temporel des Archevêques de Roüen, qui l'ont échangée pour la Ville de Dieppe. Antoine de Bourbon Roy de Navarre, pere d'Henry IV. Roy de France, mourut en cette Ville en 1552. d'une bleſſure qu'il avoit reçûe au ſiége de Roüen. Nicolas Pouſſin célébre Peintre étoit d'Andely. Andely eſt encore Siége d'une Juſtice Royale, d'un Prédidial, d'un Bailliage, d'une Vicomté, d'une Maîtriſe des Eaux & Forêts, & d'un Grenier à ſel. Le Prélidial d'Andely comprend dans ſon reſſort les Bailliages de Giſors, de Vernon & de Lions, il tient ſes Séances le lundy au grand Andely, & le ſamedy au petit Andely.

ANDELY le petit, Ville, dans le Vexin Normand, à un quart de lieuë de la précedente, Diocéſe, Parlement & Intendance de Roüen, Election du grand Andely, le petit Andely a 8 à 900 habitans. Le Comte de Belliſle en eſt Seigneur. Elle eſt au bord de la Seine ; il y avoit anciennement ſur un rocher le Château Gaillard, qui commandoit la Ville & la Riviere, il eſt ruiné. Cette petite Ville étoit autrefois fortifiée, mais ſes murailles ſont en partie détruites ; ſon Egliſe paroiſſiale eſt ſous le vocable de S. Sauveur. Il y a un Hôtel-Dieu gouverné par des Chanoineſſes de l'Ordre de S. Auguſtin : elles ont le Prieuré de S. Jacques. Il y a auſſi un Couvent de Picpus.

La foret d'Andely eſt auprés de cette Ville, elle a plus de deux lieuës de tour, & comprend deux mille ſix cens quatre-vingt-dix arpens, mouvans de la Maîtriſe des Eaux & Forêts du grand Andely.

ANDERNOS, dans la Guyenne, Diocéſe, Parlement, Intendance & Election de Bordeaux, a 248 habitans.

ANDERT, dans la Bourgogne, Diocéſe de Bellay, Parlement & Intendance de Dijon, Bailliage & Recette de Bugey, a 130 habitans.

ANDES ou *ANDEGAVI*, peuples de la troiſiéme Gaule Lionnoiſe, qui occupoient le pays qui forme à preſent le Diocéſe d'Angers. Jules Ceſar en fait une mention honorable. *Voyez* Angers & Anjou.

ANDESGLOU, dans l'Orleanois, Diocéſe d'Orleans, Parlement de Paris, Intendance & Election d'Orleans, a 941 habitans.

ANDEVANNES, dans la Champagne, Diocéſe de Châlons, Parlement de Paris, Intendance de Châlons, Election de ſainte Manehould, a 148 habitans.

ANDEVILLE, dans le Beauvoiſis, Diocéſe de Beauvais, Parlement & Intendance de Paris, Election de Beauvais, a 314 habitans.

ANDEVILLE, dans la Beauce, Diocéſe de Chartres, Parlement de Paris, Intendance d'Orleans, Election de Chartres, a 133 habitans.

ANDEYOS & Herm, dans le Bearn, Diocéſe de Leſcar, Parlement, Intendance, Sénéchauſſée & Recette de Pau, a 80 habitans.

ANDIGNE, Bourg, dans l'Anjou, Diocéſe d'Angers, Parlement de Paris, Intendance de Tours, Election d'Angers, a 509 habitans.

ANDIGNY, dans le Thierache, Diocéſe de Laon, Parlement de Paris, Intendance de Soiſſons, Election de Guiſe, a 61 habitans.

ANDILLAC, dans le haut Languedoc, Diocéſe d'Alby, Parlement & Intendance de Toulouſe, Recette d'Alby, a 93 habitans.

ANDILLE', dans le Poitou, Diocéſe de Poitiers, Parlement de Paris, Intendance & Election de Poitiers, a 453 habitans.

ANDILLY, dans la Champagne, Diocéſe de Langres, Parlement de Paris, Intendance de Châlons, Election de Langres, a 230 habitans.

ANDILLY, dans le pays d'Aunis, Diocéſe de la Rochelle, Parlement de Paris, Intendance & Election de la Rochelle, a 756 habitans.

ANDILLY & Margency, dans l'Iſle de France, Diocéſe, Parlement, Intendance & Election de Paris, a 426 habitans.

ANDINGHEM, dans le Boulonois, Diocéſe de Boulogne, Parlement de Paris, Intendance d'Amiens, a 528 habitans.

ANDIRANS, dans le Condomois, Diocéſe de Condom, Parlement & Intendance de Bordeaux, Election de Condom, a 4019 habitans.

ANDOFIELLE, Bourg, dans l'Armagnac, Diocéſe d'Auch, Parlement de Toulouſe, Intendance d'Auch, Election de Riviere-Verdun, a 880 habitans.

ANDOINS, dans le Bearn, Diocéſe de Bayonne, Parlement & Intendance de Pau, Sénéchauſſée de Morlas, a 127 habitans.

ANDOLTZHEIM, dans la haute Alſace, Comté d'Haſbourg, Diocéſe de Straſbourg, Conſeil & Intendance d'Alſace, a 124 habitans.

ANDONVILLE, Ville, dans le Gâtinois, Diocéſe de Sens, Parlement & Intendance de Paris, Election d'Etampes, a 712 habitans.

ANDORNAY, dans la Franche-Comté, Diocéſe, Parlement & Intendance de Beſançon, Bailliage & Recette de Veſoul, a 17 habitans.

ANDOUILLE', Bourg, dans le Maine, Diocéſe du Mans, Parlement de Paris, Intendance de Tours, Election de Laval, a 1807 habitans. Il y a des mines & des forges de fer.

ANDOUILLE' & Neufreville, dans la Bretagne, Diocéſe de Nantes, Parlement de Rennes, Intendance & Recette de Nantes, a 153 habitans.

ANDOUQUE, dans le haut Languedoc, Diocéſe d'Alby, Parlement & Intendance de Toulouſe, Recette d'Alby, a 770 habitans.

ANDRE ou ERDRE, Riviere en Bretagne, elle ſe jette dans la Loire à Nantes.

ANDRE' de Treize, dans la Bretagne, Diocéſe de Nantes, Parlement de Rennes, Intendance de Nantes, a 1228 habitans.

ANDREHEM, dans l'Artois, Diocéſe de Saint Omer, Conſeil d'Artois, Intendance d'Amiens, Bailliage & Recette de Saint Omer, a 175 habitans.

ANDREIN, dans le Bearn, Diocéſe de Leſcar, Parlement de Pau, Sénéchauſſée de Sauveterre, a 146 habitans.

ANDRES, Bourg, dans le Gouvernement de Calais en Picardie, Diocéſe de Boulogne, Parlement de Paris, Intendance d'Amiens, a 314 habitans. Andres n'eſt plus qu'un titre d'Abbaye, il n'y a plus aucuns bâtimens ni Egliſe. Elle étoit ſituée près Ardres au Comté de Boulogne ; elle vaut encore à l'Abbé quinze cens livres.

ANDRESSEIN, Juſtice Royale, dans la Gaſcogne, Diocèſe de Comenges, Parlement de Toulouſe, Intendance d'Auch, Election de Comenges, a 86 habitans.

ANDRESSELLE, dans le Boulonois, Diocèſe de Boulogne, Parlement de Paris, Intendance d'Amiens, a 376 habitans.

ANDREST, dans la Comté de Bigorre, Diocèſe de Tarbes, Parlement de Toulouſe, Intendance d'Auch, Recette du Comté de Bigorre, a 416 habitans.

ANDREZE', Bourg, dans l'Anjou, Diocèſe d'Angers, Parlement de Paris, Intendance de Tours, Election d'Angers, a 941 habitans.

ANDREZELLES, dans la Brie, Diocèſe de Sens, Parlement & Intendance de Paris, Election de Melun, a 233 habitans. Ce Village eſt ſitué à trois lieuës de Melun tirant vers Rozoy, & à une lieuë au midi de Guines. C'eſt la patrie du Pape Martin IV. qui s'appelloit Simon de Brie, il fut élû en Aouſt 1281. M. d'Andrezelles, Ambaſſadeur à Conſtantinople, eſt Seigneur de ce lieu.

ANDREZY & la Faye, dans l'Iſle de France, Diocèſe, Parlement, Intendance & Election de Paris, a 1210 habitans. Andrezy eſt près de la jonction de l'Oize dans la Seine.

ANDRIE', dans le Nivernois, Diocèſe d'Auxerre, Parlement de Paris, Intendance d'Orleans, Election de Clamecy, a 146 habitans.

ANDRIVAUX, dans le Perigord, Diocèſe de Perigueux, Parlement & Intendance de Bordeaux, Election de Perigueux, a 208 habitans.

ANDRIX, dans le Perigord, Diocèſe de Sarlat, Parlement & Intendance de Bordeaux, Election de Sarlat, a 319 habitans.

ANDUIN, dans le Bearn, Diocèſe de Comenges, Parlement & Intendance de Pau, Sénéchauſſée de Sauveterre, a 46 habitans.

ANDUZE, Ville, Baronie des Sevennes, dans le bas Languedoc, Diocèſe d'Alais, Parlement de Toulouſe, Intendance de Montpellier, Recette d'Alais, a 4641 habitans. Anduze eſt ſituée ſur la riviere du Gardon au pied des montagnes, à deux lieuës d'Alais, & à ſix lieuës de Niſmes. Cette Ville étoit poſſedée dès le onziéme ſiécle par la Maiſon de Bermonds. Les fortifications de cette Place étoient autrefois conſidérables, elles ont été ruinées en 1622. par Loüis XIII. durant les guerres contre les Calviniſtes. L'on y fait beaucoup de commerce de ſerges & de ratines. Anduſe, Sauve, Alais & Saumieres, avoient été acquiſes par S. Loüis, des Seigneurs du nom de Bermonds, qui en étoient les poſſeſſeurs.

ANE

ANEBECQ, dans la Normandie, Diocèſe de Sées, Parlement de Roüen, Intendance d'Alençon, Election de Falaiſe, a 560 habitans.

ANELLE, dans la Champagne, Diocèſe de Reims, Parlement de Paris, Intendance de Châlons. La Cure vaut quatre cens livres de revenu.

ANERES, dans l'Armagnac, Diocèſe de Comenges, Parlement de Toulouſe, Intendance d'Auch, Election de Riviere-Verdun, a 86 habitans.

ANET, *Anetum*, Château, dans le pays Mantois en Beauce, Diocèſe de Charres, Parlement & Intendance de Paris, Election de Dreux, ſitué au confluant de la riviere d'Eure & de celle d'Aure, ſur les confins de la Normandie, à trois lieuës de Dreux & à quinze de Paris, avec un Village du même nom qui a 1127 habitans. Ce Château a été bâti par Henry II. pour Diane de Poitiers, Ducheſſe de Valentinois. Il a appartenu au Duc de Vendôme avec titre de Principauté, il eſt grand & d'une belle architecture. L'on y remarque le portail, l'horloge & l'orangerie, qui ont chacun leur mérite particulier.

ANEZAY, dans la Saintonge, Diocèſe & Parlement de Bordeaux, Intendance de la Rochelle, Election de S. Jean d'Angely, a 270 habitans.

ANF

ANFREVILLE ou AMFREVILLE, *Amfredivilla*, dans la Normandie, Diocèſe de Bayeux, Parlement de Roüen, Intendance & Election de Caën, a 484 habitans.

ANFREVILLE, Marquiſat, dans la Normandie, Diocèſe de Coûtances, Parlement & Intendance de Roüen, Election de Carentan, a 210 habitans. Il appartient à la Maiſon d'Anfreville Davy.

ANFREVILLE, dans la Normandie, Diocèſe, Parlement & Intendance de Roüen, Election de Caudebec, a 250 habitans. M. Law en étoit Seigneur.

ANFREVILLE les Champs, dans la Normandie, Diocèſe de Roüen, Parlement & Intendance de Roüen, Election d'Andely, a 280 habitans. Meſſieurs du Chapitre d'Andely en ſont Seigneurs.

ANFREVILLE ſur les Monts, dans la Normandie, Diocèſe, Parlement, Intendance & Election de Roüen, a 350 habitans. Les Jeſuites & les Dames de Saint Amand en poſſedent la Seigneurie.

ANFROIPRE', dans le Haynaut, Diocèſe de Cambray, Parlement de Doüay, Intendance de Maubeuge, Gouvernance du Queſnoy, a 59 habitans.

ANG

ANGAIS, dans le Bearn, Diocèſe de Leſcar, Parlement, Intendance & Sénéchauſſée de Pau, a 170 habitans.

ANGAULINCOUR, dans la Champagne, Diocèſe de Langres, Parlement de Paris, Intendance de Châlons, Election de Chaumont, a 36 habitans.

ANGAYRAT, dans l'Agenois, Diocèſe d'Agen, Parlement & Intendance de Bordeaux, Election d'Agen, a 644 habitans.

ANGE', dans l'Avranchin en Normandie, Diocèſe d'Avranches, Parlement de Roüen, Intendance de Caën, Election d'Avranches, a 256 habitans.

ANGE', dans la Touraine, Diocèſe de Tours, Parlement de Paris, Intendance & Election de Tours, a 558 habitans.

ANGE, Terre dans le Poitou, Election de Saint Maixant, valant deux mille livres de rente au Comte de Sainte Maure.

ANGEAC, Saint Amant & Grave, Bourg, dans l'Angoumois, Diocèſe d'Angoulême, Parlement de Paris, Intendance de la Rochelle, Election de Cognac, a 1162 habitans.

ANGEAC Champagne, dans l'Angoumois, Diocèſe d'Angoulême, Parlement de Paris, Intendance de la Rochelle, Election de Cognac, a 286 habitans.

ANGEANS, dans le pays de Caux, Dio-

rèſe, Parlement & Intendance de Roüen, Election d'Arques, a 600 habitans. M. de Clercy en eſt Seigneur.

ANGECOUR, dans la Principauté de Raucourt, Diocèſe de Reims, Parlement & Intendance de Metz, a 250 habitans.

ANGEDUC, dans l'Angoumois, Diocèſe d'Angoulême, Parlement de Paris, Intendance de Limoges, Election d'Angoulême, a 361 habitans.

ANGELARD, dans la Marche, Diocèſe de Limoges, Parlement de Paris, Intendance de Moulins, Election de Gueret, a 29 habitans.

ANGELAS, *voyez* Emilieu & Augelas.

ANGELI, dans la Bourgogne, Diocèſe d'Autun, Parlement & Intendance de Dijon, Bailliage, Grenier à ſel & Recette d'Avalon, a 400 habitans. Ce lieu eſt ſitué dans un vallon, à demi-lieuë de Montreal. Il y paſſe un ruiſſeau nommé Serein; il y a des vignes. Le Chapitre de Montreal eſt Collateur de la Cure. Pancy qui eſt de Bourgogne, en dépend. Buiſſon & Merzy qui ſont de Champagne, en dépendent auſſi.

ANGELON, *voyez* Leſchieres & Angelon.

ANGELOS & Auriac, dans le Bearn, Diocèſe de Leſcar, Parlement de Pau, Sénéchauſſée de Morlas, a 416 habitans.

ANGELY, dans la Bourgogne, Diocèſe de Langres, Parlement & Intendance de Dijon, Bailliage & Recette d'Avalon, a 153 habitans.

ANGERS, Ville capitale de la Province & du Duché d'Anjou, Siége d'un Evêché Suffragant de Tours, Ville franche, avec Univerſité, Hôtel des Monnoyes, non reſſortiſſant, Bailliage, Sénéchauſſée, Préſidial, Prevôté Royale reſſortiſſante à la Sénéchauſſée, Juges Conſuls, Grenier à ſel & Maréchauſſée, a 30000 habitans. Elle eſt ſituée ſur la Mayenne, qui ſépare cette Ville en deux parties preſque égales, dont l'une eſt nommée la Ville haute & l'autre la Ville baſſe. Cette Riviere, qui reçoit la Sarte un peu au-deſſus, va ſe jetter dans la Loire à une lieuë au-deſſous, au Pont de Cé. Elle eſt à dix lieuës de Saumur & à ſeize de Nantes.

Cette Ville eſt fort ancienne; le premier nom ſous lequel elle eſt connuë dans l'Hiſtoire eſt *Juliomagus*: Elle étoit pour lors capitale des *Andes* ou *Andegavi*. Elle eſt venuë au pouvoir des François ſous le régne de Childeric, qui pouſſa ſes Conquêtes juſqu'à l'océan. Dans le neuviéme ſiécle elle obéiſſoit à Robert le Fort, Tige de la troiſiéme race de nos Rois. C'étoit alors la place d'armes des François contre les Normands & les Bretons. Hugues Capet arriere-petit-fils de Robert, étant parvenu à la Couronne, donna Angers & tout l'Anjou à Geoffroy Griſegonelle, avec la Charge héréditaire de Grand Maître de la Maiſon du Roy, pour récompenſer ſes ſervices; d'où, dans la ſuite Angers tomba dans la Maiſon des Comtes de Gâtinois, qui devinrent Rois d'Angleterre. Philippe Auguſte la conquit ſur ces derniers, & la réunit à la Couronne. Elle a depuis été donnée en appanage à une branche des Princes du Sang, qui ont été Rois de Sicile & Comtes de Provence: le dernier d'entr'eux Charles d'Anjou Comte du Maine, laiſſa l'Anjou par Teſtament à Loüis XI. Roy de France, qui le réunit à la Couronne.

Angers eſt une grande Ville bien peuplée, & ſituée dans une plaine abondante en fruits & en vins très-bons; elle eſt une des plus conſidérables du Royaume. Sur le haut de la colline, au penchant de laquelle eſt ſituée la Ville, l'on voit le Château, & l'Egliſe de S. Maurice: c'eſt ce qu'on appelle la Cité S. Maurice. Cette Egliſe eſt remarquable par la longueur & la hauteur de ſa nef, qui paſſe pour une des plus belles de France. L'on y voit encore les armes de l'Ordre du Croiſſant, inſtitué par René Duc d'Anjou.

Le Château d'Angers, dans lequel il y a une garniſon de cinquante hommes, eſt bâti ſur un rocher eſcarpé, & il eſt flanqué de dix-huit groſſes tours rondes & d'une forte demi-lune. On voit dans l'une de ces tours, le Tombeau de René Comte d'Anjou Roy de Sicile, & celui de la Reine ſon épouſe.

Outre la Cathédrale, il y a pluſieurs belles Egliſes dans Angers, celle de S. Julien eſt une des plus remarquables; S. Aubin, S. Nicolas & S. Serge, ſont trois riches Abbayes. Le Sacre d'Angers y attire beaucoup de monde le jour de la Fête-Dieu.

L'Egliſe d'Angers reconnoît pour ſon premier Prélat S. Défenſeur, qui vivoit vers l'an 380. c'eſt le deuxiéme Siége Epiſcopal, Suffragant de la Métropole de Tours. Lorſque l'Evêque fait ſon entrée, il eſt porté par quatre Barons vaſſaux de l'Evêché; ces Barons ſont ceux de Briolé, de Chemillié, de Blou & de Beaumont en Chemiré; cette derniere Baronie a été réunie à l'Evêché d'Angers, par Hardouin de Beüil Evêque d'Angers; le revenu de l'Evêque eſt de ſeize mille livres. Son Diocèſe eſt compoſé de quatre cens ſoixante-deux Paroiſſes & de vingt-trois Aides; de ces Paroiſſes il y en a ſeize qui relevent immédiatement de l'Evêque, & qui ſont indépendantes des Archidiacres; ſix ſur leſquelles le Chapitre de la Cathédrale a l'autorité Diocéſaine, & deux autres où le Treſorier a la même autorité.

Son Chapitre eſt compoſé de huit Dignitez, dont la premiere eſt le Doyenné; le Tréſorier qui eſt le troiſiéme, a autorité Diocéſaine dans la nef de l'Egliſe, & ſur le métier des Ciriers. Il y a encore trente Canonicats, dont l'un eſt uni à la Penitencerie. Ces Canonicats rapportent huit cens livres. Il y a auſſi ſeize Eccléſiaſtiques qui forment le bas chœur, ſans compter les Gagiſtes.

Il y a encore ſept autres Chapitres dans la Ville, ſçavoir, le Chapitre Royal de Saint Laud d'Angers, compoſé d'un Doyen, d'un Chantre, de douze Chanoines & de pluſieurs Chapelains; les Chapitres Royaux de S. Martin & de S. Pierre, qui ont pareil nombre de Chanoines que le précédent; celui de S. Maurille qui eſt pareil, à la différence d'un Sacriſtain à la place du Chantre; celui de S. Mainbœuf eſt compoſé d'un Chantre, d'un ſous-Chantre, d'un Sacriſtain, de huit Chanoines & quelques Chapelains; celui de la Trinité, & celui de S. Jean-Baptiſte: ce dernier a été uni au Seminaire en 1696.

Il y a douze Paroiſſes dans la Ville & quatre dans les Fauxbourgs, outre les huit Chapitres ci-deſſus, pluſieurs Abbayes & un grand nombre de Couvens de l'un & de l'autre ſexe. L'Egliſe Cathédrale eſt d'une architecture très-hardie, ſon portail eſt ſurmonté de trois hauts clochers, dont celui du milieu n'eſt ſoutenu que par les deux autres; le Seminaire eſt bien bâti, il eſt aſſocié à la Congrégation de S. Sulpice de Paris; l'Egliſe de S. Pierre eſt belle, l'on y admire les Statuës de S. Pierre & de S. Paul; la cérémonie du Sacre a été inſtituée pour réparer publiquement l'hereſie de Berenger, qui eſt le premier qui ait parlé contre la Préſence réelle, il étoit Archidiacre d'Angers.

Il y a auſſi quatre Abbayes, dont trois ſont de l'Ordre de S. Benoît & de la Congrégation de

S. Maur ; S. Aubin fondée par le Roy Childebert, à la recommandation de S. Germain Evêque de Paris, vers l'an 514. l'Abbé a dix-huit mille livres de revenu. S. Serge que l'on appelle quelquefois S. Bach, & S. Medard, eſt une autre Abbaye fondée auſſi par Childebert, à ce qu'on croit : elle vaut ſix mille cinq cens livres. Celle de S. Nicolas, fondée par Foulque de Nerra Comte d'Anjou, vaut à l'Abbé dix mille livres. Quant à celle de Tous-les-Saints, de l'Ordre de S. Auguſtin, de la Congrégation de France, elle fut fondée dans le onziéme ſiécle par Girard, Chantre de l'Egliſe de S. Maurice d'Angers, elle a douze mille cinq cens livres de revenu, tant pour l'Abbé que pour les Religieux.

Il n'y a qu'une Abbaye de Filles nommée le Ronceray, elle eſt de l'Ordre de S. Benoît, elle fut fondée en 1028. par Foulque de Nerra Comte d'Anjou & Hildegarde ſa femme ; la Communauté eſt nombreuſe, elle joüit de vingt-quatre mille livres de rente, l'Abbeſſe a un grand nombre de Cures, de Canonicats & de Chapelles à ſa préſentation : il y a même huit Prieurez conſidérables unis à cette Abbaye, & poſſedez en titre par des Religieuſes : elles ſont obligées de faire preuve de Nobleſſe. Quand les Novices ont fait leurs vœux, l'Abbeſſe les conduit proceſſionnellement à l'Egliſe de la Trinité, où l'Evêque celebre la Meſſe, benit les nouvelles Profeſſes, & leur met le voile ſur la tête, & un anneau d'or au doigt.

L'Univerſité d'Angers eſt célébre & fort attachée à la Doctrine de l'Egliſe, elle a été fondée par S. Loüis, en conſidération de ſon frere Charles Comte d'Anjou, elle eſt compoſée des quatre Facultez ordinaires & formées de ſix Nations. Il y a auſſi une Academie des belles Lettres, établie en 1685. & compoſée de trente-ſix Académiciens ; cette Ville eſt un Gouvernement de Place, avec Etat Major ; ſon Gouvernement eſt uni à celui de la Province.

Le Commerce principal de cette Ville conſiſte en vin blanc, eaux-de-vie, grains, légumes, lin & chanvre, fruit, bougie, confiture ſeche, miel & mercerie. Il y a une rafinerie de ſucre, ſept blanchiſſeries de cire, & une fabrique de belles étamines, de camelots & de ſerges.

Cette Ville eſt la patrie du célébre Jean Bodin, l'un des plus habiles hommes des derniers ſiécles, & de Gilles Ménage ſi connu dans la République des Lettres.

ANGERVILLE, dans la Normandie, Diocèſe d'Evreux, Parlement & Intendance de Roüen, Election d'Evreux, a 163 habitans. Les huit Barons de l'Egliſe d'Evreux en ſont Seigneurs.

ANGERVILLE, dans le pays d'Auge, Diocèſe de Liſieux, Parlement & Intendance de Roüen, Election de Pont-l'Evêque, a 186 habitans. Les Chanoines de Clery en ſont Seigneurs.

ANGERVILLE le Martel, dans le payt de Caux, Diocéſe, Parlement & Intendance de Roüen, Election de Caudebec, a 914 habitans. Son Egliſe Paroiſſiale eſt dediée ſous le titre de la ſainte Trinité. Ce lieu eſt ſitué entre Gand & Feſcan, à une lieuë de Valmont ; l'on y tient une foire conſidérable le jour de S. Mathieu. M. de Sainte Helene en eſt Seigneur.

ANGERVILLE, petite Ville, dans la Beauce, Diocèſe d'Orleans, Parlement de Paris, Intendance d'Orleans, Election de Pithiviers, a 214 habitans. Cette Ville eſt à quatre lieuës d'Eſtampes.

ANGERVILLE, dans la Beauce, Diocèſe de Chartres, Parlement de Paris, Intendance d'Orléans, Election de Dourdan, a 236 habitans.

ANGERVILLE Lorcher, dans la Normandie, Diocéſe, Parlement & Intendance de Roüen, Election de Montivilliers, a 800 habitans. M. de Novion Préſident au Parlement de Paris, en eſt Seigneur.

ANGERVILLE. Il y a quatre différens lieux en Normandie qui portent ce nom, dont le plus conſidérable eſt un Bourg de l'Election de Caudebec, où il y a une Foire & Marché. Ce lieu eſt proche d'Angerville-Martel. Les Seigneurs d'Angerville & d'Auvrecher, qui faiſoient une branche de la Maiſon des Comtes de Tancarville, étoient Maréchaux héréditaires de Normandie.

les ANGES, Monaſtere fondé par les Seigneurs de Gié en Anjou, au Diocéſe d'Angers.

ANGEST, dans la Flandre Flamengante, Diocèſe de Tournay, Parlement de Doüay, Intendance de Maubeuge, a 161 habitans.

ANGEVILLE, dans l'Armagnac, Diocèſe d'Auch, Parlement de Toulouſe, Intendance d'Auch, Election de Riviere-Verdun, a 181 habitans.

ANGEVILLER, dans le pays Meſſin, Diocèſe, Parlement, Intendance & Recette de Metz, a 72 habitans.

ANGIBAULT, Juſtice & Seigneurie, dépendante de la Châtellenie de la Châtre en Berry.

ANGICOUR, dans la Picardie, Diocéſe de Beauvais, Parlement de Paris, Intendance de Soiſſons, Election de Clermont, a 325 habitans.

ANGIE, dans la Saintonge, Diocéſe de Saintes, Parlement de Bordeaux, Intendance de la Rochelle, Election de Saint Jean d'Angely, a 259 habitans.

ANGILLON ou Amgillon, *voyez* la Chapelle d'Angillon.

ANGIREY, dans la Franche-Comté, Diocèſe, Parlement & Intendance de Beſançon, Bailliage & Recette de Gray, a 199 habitans.

ANGLADE, Ville, Marquiſat, dans la Guyenne, Diocéſe, Parlement, Intendance & Election de Bordeaux, a 1777 habitans.

ANGLARET, *voyez* Albas & Anglaret.

ANGLARS, Bourg, dans l'Auvergne, Diocèſe de Saint Flour, Parlement de Paris, Intendance de Riom, Election de Saint Flour, a 1448 habitans.

ANGLARS, dans l'Auvergne, Diocéſe de Saint Flour, Parlement de Paris, Intendance de Riom, Election de Saint Flour, a 359 habitans.

ANGLARS Saint Jean, dans le Roüergue, Diocéſe de Rhodez, Parlement de Toulouſe, Intendance de Montauban, Election de Rhodez, a 186 habitans.

ANGLARS ou ANGLAS, dans le Quercy, Diocéſe de Cahors, Parlement de Toulouſe, Intendance de Montauban, Election de Ville-franche, a 261 habitans.

ANGLARS, *voyez* Blanc Anglars.

ANGLE, Bourg, dans le Berry, Diocèſe de Bourges, Parlement de Paris, Intendance de Bourges, Election de le Blanc, a 1132 habitans.

ANGLE, dans l'Angoumois, Diocéſe d'Angoulême, Parlement de Paris, Intendance de la Rochelle, Election de Cognac, a 239 habitans.

ANGLE, *Angla*, Ville, dans le Poitou, ſur la riviere d'Anglin, Diocéſe de Luçon, Parlement de Paris, Intendance de Poitiers, Election des Sables d'Olonne, a 629 habitans. Elle eſt ſituée ſur les confins de la Touraine & du Berry. Il y a une Abbaye

Abbaye de Chanoines Réguliers de S. Auguſtin. Elle eſt ſituée à trois lieuës de la Rochepozay près de la Touraine & du Berry, & vaut quinze cens livres à l'Abbé. Son nom en Latin eſt *Beata Maria de Anglâ, de Angelis, Abbatia Crucis de Anglia.* Cette Abbaye a auſſi le titre de Nôtre-Dame des Anges, elle eſt à quatre lieuës de Luçon, autant de Talemond, & une lieuë des Sables d'Olone. Il n'y a plus aucun Chanoine Régulier, le Curé gouverne ſeul l'Egliſe, ou plûtôt il n'y a aucune marque de Monaſtere, tous les titres & enſeignemens qui en reſtent, ſont en la poſſeſſion de noble homme Jean Pharamond de ſainte Hermine, Abbé Commendataire, dont les Armoiries ſe voyent dans l'Egliſe. Il eſt auſſi Prieur de S. Etienne d'Ars. Cette Abbaye floriſſoit l'an 1409. tems auquel on trouve ſon Abbé Jean mis au nombre des Abbez, qui envoyerent leurs Plénipotentiaires au Concile qui s'aſſembla cette même année à Piſe. L'an 1559. François de Livenes Abbé de Nôtre-Dame de l'Angle, aſſiſta par Procureur aux Etats tenus à Poitiers le 16. Octobre pour le réglement des Coûtumes. Il étoit en même-tems Abbé de S. Eparche, & non pas de ſainte Croix d'Angle.

ANGLE, Bermer & Vitermont, dans la Picardie, Diocèſe d'Amiens, Parlement de Paris, Intendance d'Amiens, Election de Peronne, a 341 habitans.

ANGLE, Montagne, dans l'Auvergne, ſituée à une lieuë du Mont d'or : c'eſt au pied de cette montagne que ſont les eaux minerales, que l'on appelle ordinairement les eaux du *Mont d'or.* Il y en a de chaudes & de froides, les unes propres à boire, & les autres pour ſe baigner ; ces eaux ſont balſamiques, & celles qui ſont chaudes ſont plus ſupportables que celles de Bourbon ; on les eſtime beaucoup comme des remedes ſouverains contre les paralyſies, engourdiſſemens & retractions des nerfs, gouttes ſciatiques, rhumatiſmes & foibleſſes des parties.

ANGLEFONTAINE, dans le Hainaut, Diocèſe de Cambray, Parlement de Doüay, Intendance de Maubeuge, Gouvernance du Queſnoy, a 418 habitans.

ANGLEFORT, dans la Bourgogne, Diocèſe de Lion, Parlement & Intendance de Dijon, Bailliage & Recette de Bugey, a 610 habitans. Il y a un Prieuré de l'Ordre de S. Benoît.

ANGLEMONT, dans le pays Meſſin, Diocèſe de Toul, Parlement & Intendance de Metz, a 200 habitans. Ce lieu dépend de la Paroiſſe de Noſſoncourt.

ANGLERS, dans le Poitou, Diocèſe de Poitiers, Parlement de Paris, Intendance de Tours, Election de Loudun, a 587 habitans. Il y a un bois de ce nom, contenant quarante huit arpens.

ANGLES, Ville, dans le Languedoc, Diocèſe de Saint Pons, Parlement de Toulouſe, Intendance de Montpellier, Recette de Saint Pons, a 1736 habitans. Elle eſt ſituée au bord de la riviere d'Agouſt, à quatre lieuës de Saint Amand.

ANGLES, dans la Provence, Diocèſe de Senez, Parlement & Intendance d'Aix, Viguerie & Recette de Caſtellane, a 86 habitans.

ANGLES, dans le Rouſſillon, Diocèſe de Perpignan, Conſeil & Intendance de Rouſſillon, Viguerie de Conflant, a 146 habitans.

ANGLES, petite Ville, dans le Languedoc, ſituée ſur la riviere d'Agon, à quatre lieuës de Saint Amand.

ANGLES, *voyez* Gez & Angles.

les ANGLES, dans la Gaſcogne, Diocèſe de Tarbes, Parlement de Toulouſe, Intendance d'Auch, Recette du Comté de Bigorre, a 116 habitans.

les ANGLES, dans le bas Languedoc, Diocèſe d'Uzés, Parlement de Toulouſe, Intendance de Montpellier, Recette d'Uzés, a 169 habitans.

ANGLET, Bourg, dans le pays de Labour, Diocèſe de Bayonne, Parlement de Bordeaux, Intendance d'Auch, Recette de Bayonne, a 1436 habitans.

ANGLEVILLE, dans la Normandie, Diocèſe d'Evreux, Parlement & Intendance de Roüen, Election d'Evreux, a 137 habitans.

ANGLIERS, dans le pays d'Aunis, Diocèſe de la Rochelle, Parlement de Paris, Intendance & Election de la Rochelle, a 149 habitans.

ANGLIN, Riviere, dans le Poitou, qui paſſe à l'Abbaye d'Angle, & ſe jette dans la Guartempe près d'Angle.

ANGLOISCHEVILLE, dans la Normandie, Diocèſe de Séez, Parlement de Roüen, Intendance d'Alençon, Election de Falaiſe, a 102 habitans.

ANGLURE, Ville, dans la Champagne, Diocèſe de Troyes, Parlement de Paris, Intendance de Châlons, Election de Sezanne, a 428 habitans. Cette Ville eſt ſituée ſur la riviere d'Aube, où elle reçoit celle d'Auge ſur les confins de la Brie, à huit lieuës de Troyes. C'eſt une des plus anciennes Baronies de la Champagne, & l'une des quatre Baronies mouvantes de l'Evêché de Troyes ; le Baron eſt obligé de porter l'Evêque depuis l'Abbaye Nôtre-Dame juſqu'à la Cathédrale, le jour qu'il fait ſon entrée. Elle a appartenu autrefois à des Seigneurs particuliers qui en portoient le nom, d'où elle a paſſé par alliance en 1256. dans la famille de S. Cheron qui en a pris depuis le nom, & l'a fort illuſtrée par les grandes Charges & Dignitez, tant Eccléſiaſtiques que Militaires, qu'elle a exercées dans l'Etat.

ANGLUS, dans la Champagne, Diocèſe de Langres, Parlement de Paris, Intendance de Châlons, Election de Bar-ſur-Aube, a 128 habitans.

ANGLUZELLE & Courcelles, dans la Champagne, Diocèſe de Troyes, Parlement de Paris, Intendance de Châlons, Election de Troyes, a 148 habitans.

ANGODE, dans le Bearn, Diocèſe de Leſcar, Parlement de Pau, Sénéchauſſée de Morlas, a 86 habitans.

ANGOISSE, Bourg, dans le Perigord, Diocèſe de Perigueux, Parlement & Intendance de Bordeaux, Election de Perigueux, a 626 habitans.

ANGOMER, dans la Gaſcogne, Diocèſe d'Acqs, Parlement de Bordeaux, Intendance d'Auch, Election des Lannes, a 72 habitans.

ANGONES, dans le Dauphiné, Diocèſe, Parlement & Intendance de Grenoble, a 63 habitans.

ANGONNE, *voyez* Brie & Angonne.

ANGOS, dans la Gaſcogne, Diocèſe de Tarbes, Parlement de Toulouſe, Intendance d'Auch, Recette du Comté de Bigorre, a 69 habitans.

ANGOS, dans la baſſe Navarre, Diocèſe de Leſcar, Parlement de Pau, Sénéchauſſée de Morlas, a 36 habitans.

ANGOSTE, dans la Bourgogne, Diocèſe d'Autun, Parlement & Intendance de Dijon, Bailliage & Recette d'Arnay-le-Duc, Grenier à ſel de Saulieu, a 78 habitans. Il y paſſe un ruiſſeau. Les Chanoines de S. Andoche de Saulieu, ſont Collateurs de la Cure.

ANGOULESME ou ENGOULESME, *Engolisma*, Ville capitale de l'Angoumois, avec titre de Duché, Siége d'un Evêché Suffragant de Bordeaux, Parlement de Paris, Intendance de Limoges, Chef-lieu d'une Election, Prevôté, Sénéchauſſée, Preſidial, Maîtriſe particuliere d'Eaux & Forêts, Bureau des cinq groſſes Fermes, & Maréchauſſée, diſtante à cent vingt lieues de Paris; il y a environ 9000 habitans. Cette Ville eſt ſituée ſur une montagne près la riviere de Charente, qui y reçoit celle d'Enguien, à douze lieues de Saintes & à ſeize de Limoges. Sa Cathédrale eſt dediée à S. Pierre; elle a été abattuë par les Calviniſtes en 1562. & rebâtie en 1628. L'Evêque d'Angouleme prend la qualité d'Archichapelain du Roy. Le Diocéſe d'Angoulême comprend deux cens Paroiſſes, il ne vaut à ſon Prelat que douze mille livres de rente. Le Chapitre de la Cathédrale eſt compoſé d'un Doyen qui a trois mille livres, d'un Archidiacre qui en a deux mille quatre cens, de trois autres Dignitez & de vingt-huit Chanoines, qui ont chacun ſix cens livres de rente. L'Abbaye de S. Cibard eſt le lieu de la ſepulture des anciens Comtes d'Angouleme; cette Abbaye eſt ſituée au pied de la Ville & au bord de la Charente; elle doit ſon nom à S. Eparchius, ou S. Cibar fils de Felix de Joriole Gouverneur de Perigueux; ce Saint paſſa dans cet endroit quarante-quatre ans dans l'auſterité, il mourut en 585. Cette Abbaye n'a été fondée qu'en 876. les Comtes d'Angoulême avoient fait beaucoup de bien à cette Maiſon qui étoit conſidérable; mais les Calviniſtes l'ont preſque toute détruite, à peine y reſte-il ſix Religieux, qui ont chacun trois cens livres de rente, l'Abbé n'en a pas deux mille.

Il y a pluſieurs autres Abbayes & Couvens, de l'un & l'autre ſexe, ſavoir, des Dominicains, des Cordeliers, des Capucins, des Minimes, des Carmes Déchauſſés (ceux-ci ſont dans un Fauxbourg) des Benedictines, des Carmelites, des Urſulines, des Filles de l'Union Chrétienne, des Hoſpitalieres de l'Hôtel-Dieu; il y a auſſi dans cette Ville, qui eſt de douze Paroiſſes, un Hôpital général gouverné par des Filles ſéculieres, l'on y reçoit les enfans, les vieillards & autres pauvres gens hors d'état de gagner leur vie. Il eſt très-bien bâti & a aſſez de logement pour y établir une groſſe Manufacture. Ce ſont les Jeſuites qui tiennent le College. Le commerce de la Ville & du Pays hors la Province, conſiſte en papier, vins, eaux-de-vie & ſels, qu'on y tranſporte ſur la Charente, & qu'on débite en Perigord & en Limouſin, en ſafran dont le prix eſt cher, à meſure que la récolte en eſt moins abondante. Il y a dans la Ville quatre Foires Royales dans l'année, deux franches de tout, & deux où l'on donne un péage, qui eſt peu de choſe, pour l'une à l'Abbaye de S. Auſone, pour l'autre à un Gentilhomme pour droit de Fief. Les Mercredis & Samedis, il y a marché pour les bleds & pour toutes marchandiſes néceſſaires à la vie.

Quoique cette Ville ſoit ancienne, il n'en eſt pas fait mention avant le cinquiéme ſiécle; on la nommoit d'abord *Inculiſma*, puis *Inculiſma*, & enſuite par corruption, *Engoliſma*. Elle étoit hors des grandes routes: elle pouvoit avoir été capitale des *Cambolectres Agefinates*, qui dans la ſuite ont été réunis aux Poitevins. On ne lui connoît pas d'Evêque, avant le cinquiéme ſiécle. Cette Ville ayant paſſé ſous la domination des Viſigoths avec les pays voiſins, leur fut enlevée par Clovis, après la victoire de Voclade & la mort d'Alaric. La chûte de ſes murs dans cette occaſion, fait juger qu'elle devoit être fort ancienne. Dans la ſuite elle fut poſſedée par les Ducs d'Aquitaine, auſquels les Rois de la ſeconde race l'enleverent. Dans le dixiéme ſiécle elle eut des Comtes proprietaires, ſucceſſeurs de Vulgrain, à qui Charles le Chauve la donna; ſes deſcendans auſſi Comtes d'Angoulême prirent le ſurnom de Taillefer, de la valeur & de la force dont ils étoient partagez. Ils faiſoient hommage aux Ducs d'Aquitaine Comtes de Poitiers.

Angoulême paſſa enſuite dans la Maiſon de Luzignan, & Philippe le Bel Roy de France, l'acquit des héritiers de cette Maiſon vers l'an 1308. Philippe le Long l'ayant donnée à la Maiſon d'Evreux, Princes du Sang, le Roy Jean la reprit de cette Maiſon pour la donner à Charles d'Eſpagne, Connétable de France, que Charles II. Comte d'Evreux & Roy de Navarre, fit aſſaſſiner de dépit de cette préference. Les Anglois la prirent peu après, & pendant les onze années qu'ils la poſſederent, elle fut la demeure du Prince de Galles; celui qui fit priſonnier le Roy Jean à la bataille de Poitiers. Les habitans d'Angoulême ayant chaſſé de leur Ville les Anglois, ſe donnerent de leur propre mouvement à Charles V. lors Roy de France, lequel en reconnoiſſance accorda à la Ville pluſieurs Privileges, qui ont toûjours été confirmez par les Rois ſes ſucceſſeurs. Enſuite Angoulême fut donnée à la ſeconde branche de Valois, dont étoit François I. qui portoit la qualité de Comte d'Angoulême avant que d'être Roy de France: il l'érigea en Duché pour ſa mere l'an 1515. Elle a depuis été donnée en engagement à Charles de Valois, fils naturel de Charles IX. des heritiers duquel elle a paſſé à la Maiſon de Guiſe, & a été réunie à la Couronne en 1710. par la mort du dernier Duc d'Angoulême. Louis XIV. l'avoit donnée en augmentation d'appanage au Duc de Berry, mort en 1714.

Entr'autres Privileges accordez à la Ville d'Angoulême par Charles V. elle avoit le droit d'annoblir les Officiers de ſa Maiſon de Ville, laquelle eſt compoſée de cent perſonnes, ſavoir du Maire, de douze Conſeillers, de douze Echevins & de ſoixante quinze Pairs; mais en 1667. Louis XIV. réduiſit la Nobleſſe au ſeul Maire, après trois ans de Mairie. Les Pairs de ce corps avoient auſſi le privilege de pouvoir poſſeder des biens nobles, ſans payer de francs Fiefs. Les Conſeillers & les Echevins, quoique nobles, n'étoient point obligez d'aller à l'arriere-ban quand il étoit convoqué, ni les Pairs d'y envoyer ou contribuer, à cauſe des Fiefs qu'ils poſſedoient.

Angoulême eſt la patrie des celebres du Tillet, & Balſac, comme auſſi d'André Thevet, fameux Geographe.

A une lieuë & demie d'Angoulême, au pied d'un vieux Château ruiné, eſt une ſource nommée le Gouffre, ſi abondante & ſi profonde, qu'en ſortant de terre, elle forme la riviere dite la Touvre, abondante en poiſſons, & ſur-tout en truites; ſes eaux ſont froides en été, & chaudes en hyver. Du tems des Comtes d'Angoulême, elle étoit couverte de cignes, qu'on a laiſſé détruire depuis.

ANGOUMOIS, eſt une Province de France qui jointe à celle de Saintonge, forme un Gouvernement de Province. Elle s'étend le long de la riviere de Charente qui en traverſe une partie, elle eſt bornée au ſeptentrion par le Poitou, à l'orient par le Limoſin & la Marche, au midi par le Perigord, & à l'occident par la Saintonge. Sa Ville capitale eſt Angoulême, qui lui a commu-

niqué ſon nom. Les autres ſont Cognac, Jarnac, Châteauneuf & la Rochefoucault. Cette Province eſt très-abondante en froment, ſeigle, orge, vin, ſafran & pâturages. Les peuples ſont de bonne humeur & ſpirituels, mais un peu indolens, ils aiment les ſciences. La Nobleſſe eſt généreuſe & aime la guerre. Il n'y a guere que la Charente de riviere conſidérable.

Cette Province a toûjours ſuivi le ſort de ſa Ville capitale, & a eu les mêmes Maîtres. Elle eſt du reſſort du Parlement de Paris, & a une Coûtume particuliere, elle a une Sénéchauſſée & un Préſidial diviſez en dix-ſept Châtellenies; une partie de cette Province eſt à preſent de la Généralité de Limoges, & l'autre eſt de celle de la Rochelle: la Gabelle n'a point lieu dans l'Election d'Angoulême. Le commerce de cette Province conſiſte en vin & eau-de-vie; il y a pluſieurs mines de fer très-doux, dont on fait des canons, bombes, boulets & autres munitions de guerre; il y a une Manufacture de beau papier; l'on y cultive auſſi du ſafran.

ANGOVILLE ſur Ay, dans la Normandie, Diocèſe de Coûtances, Parlement de Roüen, Intendance de Caën, Election de Carentan, a 569 habitans.

ANGOVILLE en Plain, dans la Normandie, Diocèſe de Coûtances, Parlement de Roüen, Intendance de Caën, Election de Carentan, a 100 habitans. Cette Paroiſſe eſt ſur le bord d'un marais, non loin de la mer; il y a un Seigneur ſéculier, & l'Abbé de Leſſey nomme à la Cure.

ANGOVILLE, & l'Abbaye de Royalpré, dans la Normandie, Diocèſe, Parlement, Intendance & Election de Roüen, a 59 habitans. L'Abbé de Royale-pré en eſt Seigneur.

ANGOVILLE, dans la Normandie, Diocèſe de Liſieux, Parlement & Intendance de Roüen, Election de Ponteaudemer, a 180 habitans. M. de Meulac en eſt Seigneur.

ANGOVILLE, dans la Normandie, Diocèſe de Coûtances, Parlement de Roüen, Intendance de Caën, Election de Vallognes, a 72 habitans.

ANGOVILLE, dans la Normandie, Diocèſe de Séez, Parlement de Roüen, Intendance d'Alençon, Election de Falaiſe, a 146 habitans.

ANGOULAINCOUR, *Ingolini Curia*, Annexe de la Paroiſſe de Soulaincourt, Diocèſe de Toul, Parlement de Paris, Bailliage de Chaumont, ſon Egliſe eſt dédiée à S. Remy, il en eſt fait mention dès l'an 978. lorſque S. Gerard en donna la Dixme au Prieuré de S. Michel; elle eſt dite *in Comitatu Barrenſi*.

ANGOULIN, Bourg, dans le pays d'Aunis, Diocèſe de la Rochelle, Parlement de Paris, Intendance & Election de la Rochelle, a 647 habitans.

ANGOUS, dans la baſſe Navarre, Diocèſe de Bayonne, Parlement de Pau, Sénéchauſſée de Sauveterre, a 56 habitans.

ANGRE, dans l'Artois, Diocèſe d'Arras, Parlement de Paris, Intendance d'Amiens, Gouvernement d'Arras, Bailliage & Recette de Lens, a 204 habitans.

ANGRESSE, dans la Gaſcogne, Diocèſe d'Acqs, Parlement de Bordeaux, Intendance d'Auch, Election des Lannes, a 312 habitans.

ANGREVILLE, dans la Normandie, Diocèſe, Parlement & Intendance de Roüen, Election d'Arques, a 81 habitans. Mrs du Chapitre en ſont Seigneurs.

ANGRIE, Bourg, dans l'Anjou, Diocèſe d'Angers, Parlement de Paris, Intendance de Tours, Election d'Angers, a 1029 habitans.

ANGUERNY, dans la Normandie, Diocèſe de Bayeux, Parlement de Roüen, Intendance & Election de Caën, a 221 habitans.

ANGUSTRINE, & Villate, dans le Rouſſillon, Diocèſe de Perpignan, Conſeil & Intendance de Rouſſillon, Viguerie de Cerdagne, a 218 habitans.

A[illegible]AY, dans la Picardie, Diocèſe de Beauvais, Parlement & Intendance de Paris, a 550 habitans. Dans ce lieu il y a une Prevôté Royale, reſſortiſſante au Bailliage de Senlis, & partie au Bailliage de Beauvais. Il y a auſſi une Mairie royale reſſortiſſante au Bailliage de Senlis.

ANH

ANHAUS, dans la baſſe Navarre, vallée de Bigorre, Diocèſe de Bayonne, Parlement de Pau, a 86 habitans.

ANI

ANIANNE, ou S. Benoît, petite Ville, dans le bas Languedoc, Diocèſe de Montpellier, Parlement de Toulouſe, Intendance & Recette de Montpellier, a 1792 habitans. Elle eſt ſituée au pied des montagnes, près la riviere d'Arre, à quatre lieuës de Lodeve. Il y a une ancienne Abbaye de l'Ordre de S. Benoît, en latin *Abbatia ſancti Salvatoris de Aniana*. S. Benoît l'un de ſes Abbez, fut célebre du tems de Charlemagne. Par ordre de cet Empereur, il mit la Réforme dans preſque tous les Monaſteres de France, d'Allemagne & d'Eſpagne. Il nous reſte de ce S. Abbé, la Collection des anciennes Régles, & une Concordance des régles religieuſes. On le dit fils du Comte de Maguelonne. Son Monaſtere eſt dédié ſous le nom de S. Sauveur; l'Abbé joüit de dix mille livres de rente; il eſt Seigneur de la Ville.

ANIAT, dans l'Auvergne, Diocèſe de Clermont, Parlement de Paris, Intendance de Riom, Election de Brioude, a 575 habitans.

ANICHE, dans la Flandre Valonne, Diocèſe de Tournay, Parlement de Doüay, Intendance & Subdelegation de Bouchain, a 228 habitans.

ANIERE, dans la Bourgogne, Diocèſe de Bellay, Parlement & Intendance de Dijon, Bailliage & Recette de Breſſe, a 145 habitans.

ANIERE. *Voyez* Anniere ou Aſniere.

ANIERS, dans le Limoſin, Diocèſe de Limoges, Parlement de Bordeaux, Intendance & Election de Limoges, a 196 habitans.

ANJEU, dans la Franche-Comté, Diocèſe, Parlement & Intendance de Beſançon, Bailliage & Recette de Veſoul, a 131 habitans.

ANILS. *Voyez* Ponteilla.

ANJOINCT, dans le Berry, Diocèſe de Bourges, Parlement de Paris, Intendance de Bourges, Election d'Iſſoudun, a 416 habitans. Ce lieu eſt de la Châtellenie de Graçay.

ANJOINT, Bourg, dans le Blêſois, Diocèſe de Blois, Parlement de Paris, Intendance d'Orleans, Election de Romorantin, a 912 habitans.

ANIOT, Bourg, dans la Bourgogne, Diocèſe d'Autun, Parlement & Intendance de Dijon, Bailliage & Recette d'Avalon, a 45 habitans.

ANJOU, *Caſtrum de Anjove*, Comté, dans le Dauphiné, Diocèſe de Vienne, Parlement & Intendance de Grenoble, Election de Romans, a 650. habitans.

l'ANJOU, *Andegavenſis Ager*, Province, dont la plus grande partie forme le Gouvernement militaire de la Province d'Anjou, & le reſte fait partie du petit Gouvernement militaire de la Province du Saumurois.

Cette Province eſt bornée au ſeptentrion par le Maine, à l'orient par la Touraine, au midi par le Poitou, & à l'occident par la Bretagne. Elle comprend à peu près l'étenduë du terrain occupé par les anciens *Andes* ou *Andegavi*, qui lui ont communiqué leur nom.

L'Anjou a ſuivi le ſort d'Angers ſa Ville capitale, & a eu les mêmes Seigneurs; Henry III. François, Duc d'Alençon ſon frere; Philippe de France, frere de Loüis XIV. Philippe de France, Roy d'Eſpagne, portoit la qualité de Duc d'Anjou, avant que d'avoir été appellé à cette Couronne. Nôtre Auguſte Monarque Loüis XV. a porté auſſi cette qualité dans ſes premieres années.

Les Rivieres les plus conſiderables de cette Province, ſont la Loire, la Sarte, la Mayenne & le Loiret. La Loire la diviſe en haut Anjou ſitué au nord, & bas Anjou ſitué au ſud. Les Villes principales de l'Anjou, ſont Angers ſa capitale, Saumur capitale d'un petit Gouvernement de Province, la Fleche, Richelieu, & Ingrande.

La ſituation de cette Province eſt trés-agréable, ſon climat eſt temperé, le payſage eſt beau & trés-agréable, entrecoupé de collines & de plaines; il y a beaucoup de bois, l'on y compte même juſqu'à trente-trois Forêts. L'on y recüeille des grains, des légumes, des fruits & des chanvres, mais particuliérement une grande quantité de vins blancs, dont on fait beaucoup d'eau de vie. L'on y nourrit une grande quantité de bétail, qui fait la richeſſe de la Province. Il y a pluſieurs mines de charbon de terre, dont on dit que l'on pourroit tirer de l'or, mais en trés-petite quantité. Il y a auſſi des mines de fer, de plomb, de cuivre, d'étain, pluſieurs carrieres de marbres & d'ardoiſes. L'on y fait auſſi beaucoup de ſalpêtre. Il y a pluſieurs Fontaines minérales, quelques Verreries, & quelques carrieres de pierre blanche.

Cette Province fut diviſée en deux Comtez par Charles le Chauve: la riviere de Mayenne la diviſoit déja en deux parties, dont l'une étoit ſituée entre la Loire & la Mayenne, l'autre au-delà de la Mayenne. Château-neuf étoit la Capitale de cette derniere partie. Les ancêtres de Hugues Capet ont poſſedé la premiere partie, juſqu'à ce que ce Prince ait monté ſur le Trône. Alors Foulque premier, qui étoit Comte de la partie ſituée au-delà de la Mayenne, réunit les deux parties enſemble; il deſcendoit de Tertulles, qui avoit été gratifié par Charles le Chauve, de la partie ſituée au-delà de la Mayenne; les deſcendans de celui-ci ont monté ſur le Trône d'Angleterre, ſur lequel l'Anjou a été confiſqué en 1202. S. Loüis donna ce Comté à Charles de France ſon frere, qui fut Chef de la premiere branche d'Anjou-Sicile. Il fut encore réuni à la Couronne par Philippe de Valois, dont le pere en avoit herité de la premiere branche d'Anjou; Philippe le Bel l'avoit érigé en Duché-Pairie en 1297. L'Anjou fut encore aliené de la Couronne par le Roy Jean, qui le donna en appanage à Loüis premier ſon fils puiſné, dont les deſcendans ont auſſi été Rois de Naples & de Sicile, & Comtes de Provence & du Maine. Il revint encore à Charles, dernier Duc d'Anjou, & Comte du Maine, qui l'abandonna par ſon Teſtament à Loüis XI. en 1480.

Cette Province eſt entierement du reſſort du Parlement de Paris, la Juſtice y eſt renduë ſelon ſa Coutume particuliere, qui fut rédigée en 1508. Il y a une Sénechauſſée dont le ſiége eſt à Angers. Son Gouvernement a un Gouverneur, un Lieutenant General, & deux Lieutenans de Roy, elle eſt toute entiere de la Généralité de Tours. Son commerce principal conſiſte en vin blanc, eau de vie, vinaigre, grain, beſtiaux, poiſſon, chanvre, lin, toiles, fil, légumes, noix, confitures, bougie, étamines, droguets, miel, chaux & Quinquailleries.

ANIS, Montagne, ſur laquelle étoit autrefois la ville *d'Anicium*, à laquelle a ſuccedé la ville du Puy, capitale & ſiége de l'Evêché du Velay, ſur la même montagne. *Anicium* avoit elle-même ſuccedé à Rueſis, Capitale du *Velay*, qui eſt à préſent S. Paulhian, en Auvergne.

ANISY, dans la Normandie, Diocèſe de Bayeux, Parlement de Roüen, Intendance & Election de Caën, a 256 habitans.

ANIVAL, dans la Picardie, Diocèſe d'Amiens, Parlement de Paris, Intendance d'Amiens, & Election, de Mondidier, à 243 habitans.

ANJUTTEY, dans la haute Alſace, Diocèſe de Straſbourg, Conſeil Souverain & Intendance d'Alſace, Bailliage de Betfort, a 86 habitans.

ANIZAN, dans le Nebouzan, Diocèſe de Comenges, Parlement de Toulouſe, Intendance d'Auch, a 86 habitans.

ANIZY le Chaſtel, Bourg & Comté dans la Picardie, Diocèſe de Laon, Parlement de Paris Intendance de Soiſſons, Election de Laon, a 333 habitans. Un Cardinal de la Maiſon de Bourbon, y avoit bâti, dans le ſixiéme ſiécle, un magnifique Château qui a été preſque ruïné; on en a de nos jours rétabli quelques morceaux.

ANIZY, dans le Nivernois, Diocèſe de Nevers, Parlement de Pau, Intendance de Moulins, Election de Nevers, a 185 habitans.

ANL

ANLEZY, dans le Nivernois, Diocèſe de Nevers, Parlement de Paris, Intendance de Moulins, Election de Nevers, a 323 habitans.

ANLIAT, dans le Perigord, Diocèſe de Perigueux, Parlement & Intendance de Bordeaux, Election de Perigueux, à 994 habitans.

A N

ANNAPES, dans la Flandre Wallone, Diocèſe de Tournay, Parlement de Doüay, Intendance & Subdelegation de Lille, a 835 habitans.

ANNAT de Beldoires, dans le Roüergue, Diocèſe de Rhodez, Parlement de Toulouſe, Intendance de Montauban, Election de Rhodez, a 167 habitans.

ANNAY lez Bondis, à quatre lieuës de Paris, Diocèſe, Parlement, Intendance & Election de Paris, a 410 habitans. M. de Gourgues en eſt Seigneur.

ANNAY, dans le haut Languedoc, Diocèſe d'Alby, Parlement & Intendance de Toulouſe, Recette d'Alby, a 335 habitans.

ANNAY la Côte, dans la Bourgogne, Diocèſe d'Autun, Parlement & Intendance de Dijon, Bailliage, Grenier à ſel & Recette d'Avalon, a 340 habitans. Il y a une côte de vignes d'aſſez bonne qualité; c'eſt pays de bois, il y a peu de plaines; l'Evêque d'Autun eſt collateur de la Cure. Ce lieu eſt ſitué ſur le penchant d'une montagne.

ANNAY

ANNAY, dans la Bourgogne, Diocèſe de Langres, Parlement & Intendance de Dijon, Bailliage & Recette de Noyers, a 306 habitans.

ANNAY, dans le Gâtinois, Diocèſe d'Orleans, Parlement de Paris, Intendance d'Orleans, Election de Gien, a 317 habitans.

ANNAY, dans l'Artois, Diocèſe d'Arras, Conſeil d'Artois, Intendance d'Amiens, Gouvernance d'Arras, Bailliage de Lens, a 410 habitans. Ce lieu eſt près du Canal de Douay. Il y a auprès une Abbaye.

ANNAY la Côte, dans la Bourgogne, Diocèſe d'Autun, Parlement & Intendance de Dijon, Bailliage & Recette d'Avalon, a 330 habitans. Ce lieu eſt ſitué ſur un côteau.

ANNAY la Riviere, dans la Bourgogne, Diocèſe d'Autun, Parlement & Intendance de Dijon, Bailliage & Grenier à ſel de Noyers, Recette d'Avalon, a 309 habitans. La riviere de Serin y paſſe. Elle pourroit y être navigable; elle ſe jette dans l'Yonne au port de Bonvaſt, au-deſſus de Paſſons, c'eſt le paſſage des vins qui vont à Dijon. C'eſt pays de montagnes, mais a quelques vignes. L'Abbé de S. Germain d'Auxerre eſt collateur de la Cure. La métairie de Veſure eſt dépendante & ſuccurſale d'Annay la Riviere. Ce lieu eſt ſitué ſur un côteau.

ANNEBAUT *Annebaltum*, Bourg, dans la Normandie, ſitué ſur la Rille, à deux lieues de Pontaudemer, entre le Bourg de Montfort, & l'Abbaye de Corneville. Annebaut eſt haute Juſtice de la Vicomté de Pontaudemer au pays de Roumois, avec titre de Marquiſat, appartenant à M. de Geſvres, Gouverneur de Paris. On y tient un Marché tous les Jeudis, & une Foire à la S. Michel. Il y a un ancien Château dont les murs ſont très épais, & dans le village un Couvent d'Annonciades. Les Seigneurs d'Annebaut furent à la conquête de l'Angleterre, l'an 1066. & à celle de la Terre-ſainte l'an 1099. & un de leurs Succeſſeurs fut Amiral de France l'an 1543.

On s'eſt imaginé que ce nom pourroit venir d'Annibal, mais vrai-ſemblablement ce Général Carthaginois dans ſon paſſage d'Eſpagne en Italie, fit ſa marche par le Languedoc & le Dauphiné, laiſſant fort loin la Normandie: on peut ſe contenter de tirer Annebaut, d'*Annebaltum*.

ANNEBAUX, dans la Normandie, Diocèſe de Liſieux, Parlement & Intendance de Roüen, Election de Pont-l'Evêque, a 286 habitans. M. le Duc de Geſvres, Gouverneur de Paris en eſt auſſi Seigneur.

ANNEGUY, Prieuré Rural, ou Conventuel, en Franche-Comté, Diocèſe de Beſançon. Il dépend de l'Abbaye de Luxeüil. Le Pape y nomme en commande.

ANNEL, dans la Picardie, Diocèſe de Soiſſons, Parlement & Intendance de Paris, Election de Compiegne, a 109 habitans.

ANNELLES, dans la Champagne, Diocèſe de Reims, Parlement de Paris, Intendance de Châlons, Election de Rhetel, a 261 habitans.

ANNELLES, dans la Normandie, Diocèſe de Bayeux, Parlement de Roüen, Intendance de Caën, Election de Bayeux, a 336 habitans.

ANNEMARIE, Terre avec titre de Baronie, dans la Brie, Diocèſe de Sens, Parlement & Intendance de Paris, Election de Montereau. Elle appartient au Tréſorier de S. Martin de Tours, & vaut neuf mille livres de rente.

ANNEPEREY, dans la Normandie, Diocèſe de Séez, Parlement de Roüen, Intendance d'Alençon, Election d'Argentan, a 333 habitans.

ANNEQUIN, dans l'Artois, Diocèſe d'Arras, Parlement de Paris, Intendance d'Amiens, Gouvernement d'Arras, Bailliage & Recette de Lens, a 245 habitans.

ANNERON, dans le Dauphiné, Diocèſe de Vienne, Parlement & Intendance de Grenoble, Election de Vienne, a 800 habitans.

ANNESSE, dans le Périgord, Diocèſe de Périgueux, Parlement & Intendance de Bordeaux, Election de Périgueux, a 310 habitans.

ANNET, dans la Brie, Diocèſe de Meaux, Parlement & Intendance de Paris, Election de Meaux, a 620 habitans. Il y a un Prieuré de l'Ordre de Cluny, uni à l'Abbaye de S. Martin des Champs à Paris, valant ſix mille livres de rente.

ANNEUIL, Fief, dans l'Evêché de Beauvais, mouvant de cet Evêché, & valant trois mille livres de rente. Il y a encore un autre pareil Fief de même nom & de même mouvance, & valant cinq mille livres de rente au ſieur de Gombaud.

ANNEVILLE, dans la Champagne, Diocèſe de Langres, Parlement de Paris, Intendance de Châlons, Election de Chaumont, a 92 habitans.

ANNEVILLE *Anneville*, dans la Normandie, Diocèſe, Parlement & Intendance de Roüen, Election d'Arques, a 296 habitans. Il y a un Chapitre compoſé de ſept Chanoines. M. de Manneville en eſt Seigneur.

ANNEVILLE, dans la Normandie, Diocèſe, Parlement & Intendance de Roüen, Election de Ponteaudemer, a 630 habitans. L'Abbé du Bec en eſt Seigneur.

ANNEVILLE, dans la Normandie, Diocèſe de Coûtances, Parlement de Roüen, Intendance de Caën, Election de Coûtances, a 310 habitans.

ANNEVILLE, dans la Normandie, Diocèſe, Parlement & Intendance de Roüen, Election de Caudebec, a 430 habitans. M. d'Houdelot en eſt Seigneur.

ANNEVILLE, dans la Normandie, Diocèſe & Parlement de Roüen, Intendance de Caën, Election de Valognes, a 438 habitans.

ANNEVILLE en Céres, dans la Normandie, Diocèſe de Coûtances, Parlement de Roüen, Intendance de Caën, Election de Coûtances, a 180 habitans. Cette Paroiſſe eſt ſur le bord de la Céres petite riviere. La Cure dépend du Chapitre de Coûtances.

ANNEVILLE, dans la Normandie, Diocèſe de Coûtances, Parlement de Roüen, Intendance de Caën, Election de Coûtances, a 460 habitans. Cette Paroiſſe eſt proche la mer. La Cure dépend de l'Abbaye de Leſſey. M. le Marquis de Pirou en eſt Seigneur. Il y a un ancien Château ruïné. Il y croît beaucoup d'orge, qui y eſt meilleure que dans les Paroiſſes voiſines.

ANNEULIN, dans la Flandre Vallonne, Diocèſe de Tournay, Parlement de Doüay, Intendance & Subdelegation de Lille, a 1350 habitans.

ANNEUX, dans la Flandre Vallonne, Diocèſe de Cambray, Parlement de Doüay, Intendance & Subdelegation de Cambray, a 186 habitans.

ANNEZ, dans l'Artois, Diocèſe d'Arras, Parlement de Paris, Intendance d'Amiens, Gouvernement d'Arras, Bailliage & Recette d'Aire, a 198 habitans.

ANNEZ lez Duiſant, &c. dans la Flandre Vallonne, Diocèſe de Cambray, Parlement de Doüay, Intendance & Subdelegation de Cambray, a 39 habitans.

ANNESAIN, dans l'Artois, Diocèſe d'Arras, Parlement de Paris, Intendance d'Amiens, Gouvernement d'Arras, Bailliage & Recette de Bethune, a 146 habitans.

ANNIOT, dans la Bourgogne, Diocèſe d'Autun, Parlement & Intendance de Dijon, Bailliage, Grenier à ſel & Recette d'Avalon, a 860 habitans. Ce lieu eſt dans une plaine. Il y a quelques vignes. L'Evêque d'Autun eſt collateur de la Cure.

ANNIOU, Seigneurie, qui releve du Comté de Sancerre.

ANNOIRES, dans la Franche-Comté, Diocèſe, Parlement & Intendance de Beſançon, Bailliage & Recette de Dôle, a 1723 habitans.

ANNOISIN, dans le Dauphiné, Diocèſe de Vienne, Parlement & Intendance de Grenoble, Election de Vienne, a 202 habitans.

ANNOIX, dans le Berry, Diocèſe de Bourges, Parlement de Paris, Intendance & Election de Bourges, a 307 habitans.

ANNONAY, *Annonæum* & *Annoniacum*, Ville, Marquiſat du haut Vivarez, Diocèſe de Viviers, Parlement de Toulouſe, Intendance de Montpellier, Recette de Viviers, a 460 habitans. Ce Marquiſat eſt ſitué ſur les confins du Velay & du Forez, au bord de la petite riviere de Deume, qui ſe rend dans le Rhône, à deux lieuës plus bas. Cette Ville eſt dans un fond au bas d'une chaîne de montagnes. C'eſt un Marquiſat de la Maiſon de Rohan-Soubiſe, & l'un des ſiéges du Bailliage du pays.

ANNOT, petite Ville, dans les montagnes de Provence, ſur la riviere du Var, environ à trois lieuës, & du Diocèſe de Glandéve, Parlement & Intendance d'Aix, Chef-lieu d'une Viguerie, a 960 habitans. Elle députe aux Etats de Provence. Honoré Bouche croit que c'eſt où il faut placer les *Eſtiani*, dont il eſt fait mention dans l'Inſcription du Trophée des Alpes. Le même veut que cette Ville ſoit du Bailliage de Guillaume.

ANNOULT, en Bourgogne, Diocèſe d'Autun, Parlement & Intendance de Dijon, Bailliage & Recette de Noyers, a 164 habitans.

ANNOVILLE, ou Annoville Tourneville, qui n'eſt que la même paroiſſe, quoiqu'il y ait deux Egliſes, toutes deux paroiſſiales, qui n'ont qu'un même Curé. La Cure eſt de deux cens livres de revenu. Elle borde la mer, & il y a une belle grande mare d'eau douce, où l'on prend de bonnes carpes & autres poiſſons. Elle appartient à M. d'Anoville qui en eſt Seigneur & Patron préſentant à la Cure.

ANNONVILLE, & Landeville, dans la Champagne, Diocèſe de Toul, Parlement de Paris, Intendance de Châlons, Bailliage de Chaumont, Prévôté d'Andelot, & Election de Joinville, a 209 habitans. Le premier de ces deux lieux, eſt une paroiſſe dont la Cure eſt à la collation de l'Abbaye de S. Urbain, l'Egliſe eſt dédiée à S. Pierre. L'Egliſe de Landeville eſt dédiée à S. Martin, ce n'eſt qu'une Annexe, celui qui en eſt Titulaire prend la qualité d'Infirmier de l'Abbaye de S. Urbain.

ANNOVILLE Tourneville, dans la baſſe Normandie, Diocèſe de Coûtances, Parlement de Roüen, Intendance de Caën, Election de Coûtances, a 516 habitans.

ANNOUVILLE, dans la Normandie, Diocèſe, Parlement & Intendance de Roüen, Election de Montivilliers, a 140 habitans.

ANNOUX, dans la Bourgogne, Diocèſe de Langres, Parlement & Intendance de Dijon, Bailliage & Recette d'Avalon, Grenier à ſel de Noyers, a 460 habitans. Ce lieu eſt ſur une montagne, à une lieuë de la riviere de Serain. Il n'y a que cent ouvrées de vignes. L'Evêque de Langres eſt collateur de la Cure.

ANNOY, dans la Picardie.

ANO

ANOR, dans le Haynaut, en Flandres, Diocèſe de Cambray, Parlement de Doüay, Intendance de Maubeuge, Gouvernement d'Avênes, a 462 habitans. Ce village dépend de la Terre & Pairie d'Avênes. Il y a un Curé, nommé *Vicaire perpetuel*, qui a pour revenu deux cens quarante-ſix livres monnoye de France, que la Communauté lui donne par an. Il a un Vicaire à qui la Communauté fait cent cinquante livres, & quatre cordes de bois pour ſon chauffage. Ce village contient mil dix-ſept raſieres de terres labourables, à quatre-vingt verges la raſiere, la verge vingt pieds, & le pied dix pouces. Une partie de ces terres ſont incultes & en friche. Il n'y a point de prairies. Il y a deux Forges ſituées ſur deux petits ruiſſeaux, deux Verreries, une à place pour les vitres, l'autre pour faire des bouteilles. On n'y travaille que deux ou trois mois de l'année. Les habitans travaillent aux bois, & la plûpart ſont manouvriers.

ANOS, dans la baſſe Navarre, Diocèſe de Bayonne, Parlement de Pau, Sénéchauſſée de Morlas, a 23 habitans.

ANOS, dans la Bourgogne, Diocèſe d'Autun, Parlement & Intendance de Dijon, Recette d'Avalon, a 55 habitans.

ANOST, dans la Bourgogne, Diocèſe d'Autun, Parlement & Intendance de Dijon, Bailliage, Grenier à ſel & Recette d'Autun, a 819 habitans. Il eſt à trois quarts de lieuë d'Autun, ſur les montagnes de Morvant. Il y a quelques ruiſſeaux où l'on trouve des truites. C'eſt pays de bois & de montagnes fort élevées. Les Seigneurs de S. Symphorien d'Autun, ſont collateurs de la Cure. Le village de Leſſey & les Hameaux de Buſſy, Prebie, Eſtrée, la Pierre, la Duſſiére, Corcelles, Joure, Varennes, Montcénis, Veelée & le Creux en dépendent.

ANOYE, dans la baſſe Navarre, Diocèſe de Bayonne, Parlement & Intendance de Pau, Sénéchauſſée de Morlas, a 128 habitans.

ANQ

ANQUETIERVILLE, dans la Normandie, Diocèſe, Parlement & Intendance de Roüen, & Election de Caudebec, a 139 habitans. M. Aſſelin en eſt Seigneur.

ANR

ANROSEY, dans la Champagne, Diocèſe de Langres, Parlement de Paris, Intendance de Châlons, Election de Langres, a 391 habitans.

ANS

ANSAC, dans la Picardie, Diocèſe de Beauvais, Parlement de Paris, Intendance de Soiſſons, Election de Clermont, a 451 habitans.

ANSAGES, dans le Dauphiné, Diocèſe de Valence, Parlement & Intendance de Grenoble,

Election de Montelimart, a 186 habitans.

ANSAINVILLER, dans la Picardie, Diocèſe d'Amiens, Parlement de Paris, Intendance d'Amiens, Election de Mondidier, a 239 habitans.

ANSAN, dans la Gaſcogne, Diocèſe d'Auch, Parlement de Toulouſe, Intendance & Election d'Auch, a 161 habitans.

ANSAT, dans l'Angoumois, Diocèſe d'Angoulême, Parlement de Paris, Intendance de Limoges, Election d'Angoulême, a 728 habitans.

ANSAUVILLER, dans la Picardie, Diocèſe de Beauvais, Parlement de Paris, Intendance de Soiſſons, Election de Clermont, a 664 habitans.

ANSE. *Voyez* Ance.

ANSENSES. *Voyez* Boutencourt.

ANSEREIX, dans la Gaſcogne, Diocèſe de Tarbes, Parlement de Toulouſe, Intendance d'Auch, Recette du Comté de Bigorre, a 189 habitans.

ANSET, ou Auſet, dans la Provence, Diocèſe de Digne, Parlement & Intendance d'Aix, Viguerie & Recette de Senne, a 181 habitans.

ANSIGNA, dans le bas Languedoc, Diocèſe d'Alet, Parlement & Intendance de Toulouſe, Recette d'Alet, a 142 habitans.

ANSOUIS & Aſſanes, *de Anſoiſſis*, Baronie, dans la Provence, Diocèſe, Parlement & Intendance d'Aix, Viguerie & Recette d'Apt, a 686 habitans.

ANSTAING, dans la Flandre Vallonne, Diocèſe de Tournay, Parlement de Doüay, Intendance & Subdelegation de Lille, a 186 habitans.

ANT

ANTAIGNAC, dans le Condomois, Diocèſe de Condom, Parlement & Intendance de Bordeaux, Election de Condom, a 310 habitans.

ANTANES, dans le Dauphiné, Diocèſe de Valence, Parlement & Intendance de Grenoble, Election de Montelimart, a 310 habitans.

ANTE, petite Riviere, dans la Normandie, au Diocèſe de Séez; elle a ſa ſource entre Martigny & ſaint Viger, traverſe Falaiſe, dont elle arroſe un fauxbourg appellé d'Ante, & après un cours d'environ quatre lieuës, elle ſe rend dans la Dive, deux lieuës à peu près au-deſſus de ſaint Pierre ſur Dive, auprès de Coulibeuf.

ANTENAY, dans la Champagne, Diocèſe de Reims, Parlement de Paris, Intendance de Châlons, Election d'Epernay, a 124 habitans. La Cure vaut mille livres par an.

ANTENY, dans la Champagne, Diocèſe de Reims, Parlement de Paris, Intendance de Châlons, Election de Reims, a 990 habitans.

ANTERIEUX, dans l'Auvergne, Diocèſe de S. Flour, Parlement de Paris, Intendance de Riom, Election de S. Flour, a 372 habitans.

ANTEUIL, Bourg, dans la Bourgogne, Diocèſe d'Autun, Parlement & Intendance de Dijon, Bailliage, Grenier à ſel, & Recette de Baume, a 138 habitans. C'eſt pays de montagnes & de forêts. Le Puits Matthei en dépend.

ANTEVILLE, dans la Franche-Comté, Diocèſe, Parlement & Intendance de Beſançon, Bailliage & Recette de Baume, a 102 habitans.

ANTESAN, dans la Saintonge, Diocèſe de Saintes, Parlement de Bordeaux, Intendance de la Rochelle, Election de S. Jean d'Angely, a 144 habitans.

ANTHENAN, dans la Bourgogne, Diocèſe de Bellay, Parlement & Intendance de Dijon, Bailliage & Recette de Breſſe, a 55 habitans.

ANTHIERES lez Doüay, dans l'Artois, Diocèſe d'Arras, Parlement de Paris, Intendance d'Amiens, Gouvernement & Bailliage d'Arras, a 116 habitans.

ANTHON, *Caſtrum Anthonis*, dans le Dauphiné, Diocèſe de Lion, Parlement & Intendance de Grenoble, a 171 habitans.

ANTHON, dans la Franche-Comté, Diocèſe, Parlement & Intendance de Beſançon, Bailliage & Recette de Veſoul, a 33 habitans.

ANTHOUGNE, dans le Poitou, Diocèſe de Poitiers, Parlement de Paris, Intendance de Poitiers, Election de Châteleraud, a 391 habitans.

ANTIBES, *Antipolis*, Ville forte & Port de mer en Provence, vers le Piémont, Diocèſe de Graſſe, Parlement & Intendance d'Aix, Viguerie & Recette de Graſſe, a 3406 habitans. Il y a une Juſtice Royale, c'eſt un Gouvernement de place. Cette Ville eſt tres-ancienne; elle a été fondée par les Marſeillois, dans le terrain des *Decates*, & nommée *Antipolis*, ſituée à trois lieuës à l'occident de Nice, & à ſon oppoſition, d'où ils lui ont donné ce nom d'*Antipolis*, qui ſignifie une Ville oppoſée à une autre, néanmoins cette étimologie doit paroître un peu tirée. On croit plus [illegible] grec pour grec, de la déduire tout ſimplement. *Tiblos* qui ſignifie contraire à la vie, puiſqu'on aſſure que l'air mal ſain de cette ville, a contraint d'en transferer le ſiége Epiſcopale en celle de Graſſe, & en a fait plus d'une fois ſortir les habitans. Par ſa ſituation, elle étoit devenuë conſidérable ſous les Romains. Après avoir été poſſedée par les Goths, & par les François, elle fut ſaccagée par les Sarraſins dans le neuviéme ſiécle. Elle a demeuré long-tems expoſée aux deſcentes & pillages des Maures d'Afrique & d'Eſpagne, ce qui, outre l'inconvenient du mauvais air qui y régne, a donné occaſion au Pape Innocent IV. en 1250. de transferer à Graſſe, le ſiége Epiſcopal qui étoit à Antibes, dès le cinquiéme ſiécle. Il y a un Vicaire indépendant de l'Officialité de Graſſe. Le Domaine de la ville a appartenu aux Evêques, depuis il a paſſé dans la Maiſon de Grimaldi. On y a conſtruit une bonne Citadelle, qui a un Gouverneur particulier. Son port ne peut recevoir que que de moyens vaiſſeaux. Son terroir eſt abondant en fruits excellens. Ses habitans ſont très-agiles & diſpos, ils aiment fort la danſe. L'on voit encore à Antibes un grand nombre de monuments antiques des Romains: Il y a un Couvent de l'Ordre de S. François de l'étroite obſervance, & un Monaſtere de Religieuſes. Antibes eſt le lieu où l'on prépare le plus délicatement les Anchois, on y apprête auſſi fort bien les Bourlargues, & Malignes, qui ſont de petits Poiſſons fricaſſez & mêlez avec de l'huile, que l'on met dans des bariques faites exprès. On y déſſeche auſſi des œufs de Mugès après les avoir ſalez comme les harangs. Les plaines de tout ce Canton forment un petit Paradis terreſtre.

ANTICHAM, dans la Gaſcogne, Diocèſe de Comenges, Parlement de Toulouſe, Intendence d'Auch, Election de Comenges, a 81 habitans.

ANTICHAN, Juſtice Royale, dans les quatre Vallées, Diocèſe de Comenges, Parlement de Toulouſe, Intendance d'Auch, Vallée de Barroux, a 161 habitans.

ANTIEN, dans le Nivernois, Diocèſe d'Au-

xerre, Parlement & Intendance de Paris, Election de Vezelay, a 484 habitans.

ANTIENVILLE, dans la Picardie, Diocèſe de Soiſſons, Parlement de Paris, Intendance & Election de Soiſſons, a 269 habitans.

ANTIGNAC, dans la Saintonge, Diocèſe de de Saintes, Parlement de Bordeaux, Intendance de la Rochelle, Election de Saintes, a 249 habitans.

ANTIGNAC, dans la Gaſcogne, Diocèſe de Comenges, Parlement de Toulouſe, Intendance d'Auch, Election de Comenges, a 26 habitans.

ANTIGNE, Bourg dans le Poitou, Diocèſe de la Rochelle, Parlement de Paris, Intendance de Poitiers, Election de Fontenay, a 1220 habitans.

ANTIGNY, Bourg, dans le Berry, Diocèſe de Bourges, Parlement de Paris, Intendance de Bourges, Election de le Blanc, a 910 habitans.

ANTIGNY la Ville, dans la Bourgogne, Diocèſe d'Autun, Parlement & Intendance de Dijon, Bailliage & Recette de Beaune, Grenier à Sel d'Arnay-le-Duc, a 112 habitans. Ce lieu eſt ſitué ſur une petite éminence en pays aſſez bon. Il y a quelques forêts & de petites montagnes. Le Charmoy en dépend.

ANTIGNY le Château, Marquiſat, dans la Bourgogne, ſitué entre Beaune & Arnay-le-Duc, Diocèſe d'Autun, Parlement & Intendance de Dijon, Bailliage, Grenier à ſel & Recette de Beaune, a 118 habitans. L'Egliſe paroiſſiale eſt à Foiſſy qui dépend d'Antigny. C'eſt pays de montagnes & de bois.

les ANTIIS, dans le Bearn, Diocèſe de Comenges, Parlement & Intendance de Pau, Sénéchauſſée de Sauveterre, a 56 habitans.

ANTILLAC, dans le Limoſin, Diocèſe de Limoges, Parlement de Bordeaux, Intendance de Limoges, Election de Tulles, a 229 habitans.

ANTILLY, dans la Picardie, Diocèſe de Senlis, Parlement de Paris, Intendance de Soiſſons, Election de Crépy, a 228 habitans.

ANTILLY, dans la Bourgogne, Diocèſe d'Autun, Parlement & Intendance de Dijon, Bailliage, Grenier à ſel & Recette de Nuits, a 112 habitans. C'eſt le chemin de Nuits à Verdun. Il y a la petite riviere nommée Muſſain. Champſuc & Roiſſeur en dépendent.

ANTILLY en Buis, dans le pays Meſſin, Diocèſe, Parlement, Intendance & Recette de Metz, a 110 habitans.

ANTIN, dans la Gaſcogne, Diocèſe de Tarbes, Parlement de Toulouſe, Intendance d'Auch, Recette du Comté de Bigorre, a 316 habitans. Cette Terre a été érigée en Duché-Pairie en 1711. L'on y a uni les Baronies de Belle-Iſle, Mielan, Tuilleries & autres Fiefs.

ANTIST, dans la Gaſcogne, Diocèſe de Tarbes, Parlement de Toulouſe, Intendance d'Auch, Recette du Comté de Bigorre, a 90 habitans.

ANTISE, ou Autiſe, Riviere du Poitou, qui arroſe la ville de Maillezais, d'où elle ſe rend dans la mer.

ANTOING, dans l'Auvergne, Diocèſe de Clermont, Parlement de Paris, Intendance de Riom, Election d'Iſſoire, a 511 habitans.

ANTOIGNE', dans l'Anjou, Diocèſe d'Angers, Parlement de Paris, Intendance de Tours, Election de Montreüil-Bellay, a 246 habitans.

ANTOIGNY, dans la Normandie, Diocèſe de Séez, Parlement de Roüen, Intendance d'Alençon, Election de Falaiſe, a 361 habitans.

ANTOIGNY, dans le Maine, Baronie ſur la Sarthe, à trois lieuës au-deſſus du Mans, appartient à la maiſon de Lavardin.

ANTOIGNY le Tillac, Cenſe, dans la Touraine, Diocèſe de Tours, Parlement de Paris, Intendance de Tours, Election de Chinon, a 214 habitans.

ANTOLLE, il y a ſur la riviere de Seure, une eſpéce d'écluſe, nommée l'Antolle, qui mérite d'être vûë.

ANTON, dans le Dauphiné, Diocèſe de Vienne, Parlement & Intendance de Grenoble, Election de Vienne, a 187 habitans.

ANTONAVES, *Antonavis*, dans le Dauphiné, Diocèſe de Gap, Parlement & Intendance de Grenoble, Election de Gap, a 315 habitans.

ANTONAVES, dans le Dauphiné, Diocèſe de Gap, Parlement & Intendance de Grenoble, Election de Gap, a 81 habitans.

NTONE, dans le Périgord, Diocèſe de Périgueux, Parlement & Intendance de Bordeaux, Election de Périgueux, a 1206 habitans.

ANTONY, Bourg, dans l'Iſle de France, Diocèſe, Parlement, Intendance & Election de Paris, a 558 habitans.

ANTORCHE, dans le Bléſois, Diocèſe de Blois, Parlement de Paris, Intendance d'Orleans, Election de Blois, a 108 habitans. Sa Juſtice reſſortit au Bailliage de Blois.

ANTORPE, dans la Franche-Comté, Diocèſe, Parlement & Intendance de Beſançon, Bailliage & Recette de Dôle, Prévôté d'Orchamps, a 82 habitans.

ANTOUILLET, dans la Beauce, Diocèſe de Chartres, Parlement, & Intendance de Paris, Election de Montfort-Lamaury, a 227 habitans.

ANTRAGE, dans la haute Alſace, Diocèſe de Straſbourg, Conſeil Souverain & Intendance d'Alſace, Bailliage de Betfort, a 78 habitans.

ANTRAIN, *Interamnis*, Ville, dans la Bretagne, Diocèſe de Nantes, Parlement de Rennes, Intendance & Recette de Nantes, a 860 habitans. Elle eſt ſituée ſur la riviere de Coeſnon, à cinq lieuës de Dol, & à huit lieuës de Rennes.

ANTRAIN, *Interamnis*, dans le Nivernois, Diocèſe d'Auxerre, Parlement de Paris, Intendance d'Orléans, Election de Clamecy, a 884 habitans. C'eſt une Châtellenie du reſſort de Donzy; ſa ſituation entre des marais, donne occaſion à ſon nom rendu en Latin par *Interamnis*.

ANTRAIX, dans la Provence, Diocèſe de Gap, Parlement & Intendance d'Aix, a 310 habitans.

ANTRAN, dans le Poitou, Diocèſe de Poitiers, Parlement de Paris, Intendance de Poitiers, Election de Châteleraud, a 690 habitans.

ANTRESMES, Ville, dans le Maine, Diocèſe du Mans, Parlement de Paris, Intendance de Tours, Election du Mans, a 560 habitans. Cette Ville eſt ſituée au confluant de la Louvenne & de la Mayenne.

ANTREVILLE, dans la Normandie, Diocèſe de Coûtances. C'eſt une bonne Paroiſſe, dont la Cure vaut deux mille livres. M. le Marquis d'Antreville qui en eſt Seigneur, préſente à cette Cure. Il y a ſon Château ſur le bord du marais, & de très-beaux pâturages avec de grandes avenuës. Il y a dans cette Paroiſſe une belle Chapelle, ſous l'invocation de S. Jean.

ANTROEUILLES, dans la Flandre Vallonne,

Vallonne, Diocèſe de Tournay, Parlement de Doüay, Intendance & Subdelégation de Lille, a 12 habitans.

ANTROS, petite Iſle, dans la Guyenne, ſituée à l'embouchure de la Garonne. C'eſt dans cette Iſle que l'on a bâti la Tour de Cordoüan, qui ſert de phare aux Vaiſſeaux.

ANTUGNAC, dans le bas Languedoc, Diocèſe d'Alet, Parlement & Intendance de Toulouſe, Recette d'Alet, a 200 habitans.

ANTUILLY, dans la Bourgogne, Diocèſe d'Autun, Parlement & Intendance de Dijon, Bailliage, Grenier à ſel & Recette d'Autun, a 486 habitans. C'eſt pays de bois & de montagnes, il dépend du Village de la Porchereſſe, qui contient vingt-deux Domaines.

ANTUME, dans la Bourgogne, Diocèſe de Beſançon, Parlement & Intendance de Dijon, Bailliage & Recette d'Auſſonne, a 158 habitans.

ANV

ANVAIN, dans l'Artois, Diocèſe d'Arras, Parlement de Paris, Intendance d'Amiens, Gouvernance d'Arras, Bailliage & Recette de Pol, a 105 habitans.

ANVAYE, dans la Provence, Diocèſe de Fréjus, Parlement & Intendance d'Aix, Viguerie & Recette de Draguignan, a 72 habitans.

ANUAVILLE, dans la Normandie, Diocèſe, Parlement & Intendance de Roüen, Elec- de Marmoutier.

ANVERS le Homon, Bourg, dans le Maine, Diocèſe du Mans, Parlement de Paris, Indance de Tours, Election de la Fleche, a 1550 habitans. Il y a un Prieuré dépendant de l'Abbaye ion de Caudebec, a 446 habitans.

ANUGNY, dans la Bourgogne, Diocèſe de Mâcon, Parlement de Paris, Intendance de Dijon, Bailliage & Recette de Mâcon, a 143 habitans.

ANVILLE, dans l'Angoumois, Diocèſe d'Angoulême, Parlement de Paris, Intendance de la Rochelle, Election de Cognac, a 333 habitans.

ANUS, *voyez* Fouronne.

ANWEIL, petite Ville d'Alſace, Diocèſe de Spire, Conſeil Souverain & Intendance d'Alſace, a 1050 habitans. Cette petite Ville eſt ſituée ſur la riviere de Queich, au-deſſus & à peu de diſtance de Landau : elle eſt dans le paſſage des montagnes, il y a auprès pluſieurs carrieres de pierres. Le principal commerce de ſes habitans conſiſte dans une Manufacture conſidérable de draps & en pluſieurs Tanneries.

ANX

ANXAUMONT, dans le Poitou, Diocèſe de Poitiers, Parlement de Paris, Intendance & Election de Poitiers, a 35 habitans.

ANXETOT, dans la Normandie, Diocèſe, Parlement & Intendance de Roüen, Election de Montivilliers, a 70 habitans. M. de Verguetot en eſt Seigneur.

ANY

ANY, dans la Normandie, Diocèſe de Bayeux, Parlement de Roüen, Intendance & Election de Caën, a 78 habitans.

ANZ

ANZELINE ou Anzelme, dans la Marche, Diocèſe de Limoges, Parlement de Paris, Intendance de Moulins, Election de Guerret, a 649 habitans.

ANZERVILLE Bailleul, dans la Normandie, Diocèſe, Parlement & Intendance de Roüen, Election de Montivilliers, a 259 habitans. M. de Bailleul en eſt Seigneur.

ANZET, dans le Condomois, Diocèſe de Condom, Parlement & Intendance de Bordeaux, Election de Condom, a 550 habitans.

ANZIN, dans la Flandre, Diocèſe de Tournay, Parlement de Doüay, Intendance de Maubeuge, Recette de Prévôté-le-Comte, a 210 habitans.

ANZY, en Bourgogne, Diocèſe d'Autun, Parlement & Intendance de Dijon, a 310 habitans.

ANZY-LE-DUC, Bourg & Château, du Duché de Bourgogne, dans l'Autunois limitrophe du Charolois, ſur la riviere d'Arconce, Diocèſe d'Autun, Parlement & Intendance de Dijon, Bailliage, Grenier à ſel & Recette de Semur en Brionois, a 460 habitans. C'eſt pays de plaine; la petite riviere d'Arconce n'eſt pas navigable. Il y a un Prieuré de l'Ordre de Saint Benoît, qui vaut deux mille livres de rente. On trouve quelques vignes ſur le côteau. Il y a un Fief nommé le Lattez. Anzy, écart, & les Hameaux, dits le Bourg, Bourvaſlye, le Cray & Chevrigny, (qui ſont du Bailliage de Mâcon) Chevrigny du Grenier à ſel de la Claytte, le haut & bas Prayrie, Soirmain, les Métairies du Moiriere & Choges en dépendent.

AOS

AOSTE, *Auguſtum*, Bourg, dans le Dauphiné, aux confins de la Savoye, Diocèſe, Parlement & Intendance de Grenoble, a 880 habitans. Ce Bourg eſt ſitué ſur la petite riviere de Bierre, à une lieuë de ſon embouchure dans le Rhône, & autant du Bourg Saint Genis.

AOSTE, dans le Dauphiné, Diocèſe de S. Paul-trois-Châteaux, Parlement & Intendance de Grenoble, Election de S. Paul, a 161 habitans. Il eſt ſitué ſur la Drome à une lieuë au-deſſus de la ville de Creſt. Quelques-uns croyent que c'eſt la petite Ville d'*Auguſta Vocontiorum*, que les anciens plaçoient entre Die & Valence; mais cela ne ſe peut pas, puiſqu'elle eſt du Diocèſe des Tricaſtins.

AOU

AOUGNY, dans la Champagne, Diocèſe de Reims, Parlement de Paris, Intendance de Châlons, Election de Reims, a 261 habitans.

AOURY, dans le pays Meſſin, Diocèſe, Parlement, Intendance & Recette de Metz, a 33 habitans.

AOUST, dans la Champagne, Diocèſe de Reims, Parlement de Paris, Intendance de Châlons, Election de Reims, a 161 habitans. La Cure vaut quatre cens livres.

AOUSTE, *voyez* Leiſſeins.

AOUSTE, *Auguſta*, dans le Dauphiné, Diocèſe de Die, Parlement & Intendance de Grenoble, Election de Montelimart, a 972 habitans.

AOUSTE & Hemelin, dans le Dauphiné,

Diocèſe de Bellay, Parlement & Intendance de Grenoble, a 1746 habitans.

APA

APACH, dans le pays Meſſin, Diocèſe, Parlement, Intendance & Recette de Metz, a 38 habitans.

APC

APCHAT, dans l'Auvergne, Diocèſe de Clermont, Parlement de Paris, Intendance de Riom, Election de Clermont, a 1044 habitans.

APCHER, dans l'Auvergne, Diocèſe de Clermont, Parlement de Paris, Intendance & Election de Riom, a 229 habitans. La Ducheſſe Douairiere d'Uzés, heritiere de la branche aînée de la Maiſon d'Apcher, poſſede de grandes terres en Auvergne; ce nom eſt l'un des plus anciens de la Province. Guerin d'Apcher premier du nom, épouſa Blanche Dauphine d'Auvergne, fille de Bertrand I. & de Marie de Villeneuve; le Comte d'Apcher & le Sieur de Cheylard, ſortent des branches puînées.

APCHER, dans le Languedoc, Diocèſe de Mende, Parlement de Toulouſe, Intendance de Montpellier, Recette de Mende, a 55 habitans.

APCHON, dans l'Auvergne, Diocèſe de Saint Flour, Parlement de Paris, Intendance de Riom, a 504 habitans. Le Marquis d'Apchon eſt d'une illuſtre Maiſon, dont les armes ſont ſemées de France. Il eſt Pair-Baron de la haute Auvergne pour le Bailliage d'Aurillac, comme le Seigneur de Pierrefort pour le Bailliage de Saint Flour. Il deſcend directement de Guillaume Seigneur d'Apchon & de Mahaut Dauphine, fille du Dauphin Robert II. & de Mahaut d'Auvergne, fille de Guillaume VIII. Comte d'Auvergne & d'Alix de Boulogne. Le Château d'Apchon eſt ſitué à la pointe d'un rocher, qui domine ſur le Bourg du même nom. Les Seigneurs de la Morlée ſe diſent de la même famille.

APE

APENAY, dans la Normandie, Diocèſe de Séez, Parlement de Roüen, Intendance d'Alençon, Election de Mortagne, a 392 habitans.

API

APINAT, dans le Forez, Diocèſe de Lion, Parlement de Paris, Intendance de Lion, Election de Montbriſon, a 672 habitans.

APIRY, dans le Nivernois, Diocèſe de Nevers, Parlement de Paris, Intendance de Moulins, Election de Nevers, a 494 habitans.

APL

APLOT, dans la Normandie, Diocèſe, Parlement & Intendance de Roüen, Election de Pontaudemer, a 46 habitans. Il y a un Seigneur qui en porte le nom.

APO

APOIGNY, dans la Champagne, il y a un Chapitre de quatre Canonicats, valant chacun quatre cens livres. *Voyez* Appoigny.

APOULS ou Apoux, dans le Rouſſillon, Diocèſe de Perpignan, Conſeil Souverain, Intendance & Recette de Rouſſillon, a 80 habitans.

APP

APPELLE, dans le haut Languedoc, Diocèſe de Lavaur, Parlement & Intendance de Toulouſe, Recette de Lavaur, a 205 habitans.

APPENANS, dans la Franche-Comté, Diocèſe, Parlement & Intendance de Beſançon, Bailliage & Recette de Beaume, a 46 habitans.

APPEVILLE, Bourg, dans la Normandie, Diocèſe, Parlement & Intendance de Roüen, Election de Pontaudemer, a 1040 habitans. M. de Treſmes en Seigneur.

APPEVILLE, dans la Normandie, Diocèſe, Parlement & Intendance de Roüen, Election d'Arques, a 210 habitans. M. de Nemours en eſt Seigneur.

APPEVILLE, dans la Normandie, Diocèſe de Coûtances, Parlement de Roüen, Intendance de Caën, Election de Carentan, a 525 habitans. Le Seigneur eſt Monſieur le Marquis de Cogny, qui préſente auſſi à la Cure. Il y avoit autrefois deux Cures, dont la ſeconde étoit à la nomination de l'Abbaye de Saint Eſtienne de Caën, Ordre de Saint Benoît. Depuis dix ans, ces deux Cures ont été réunies dans la perſonne du Curé, qui y eſt à preſent. Appeville eſt une grande Paroiſſe, où il y a pluſieurs Gentilshommes qui y ont des Fiefs nobles. Il y a auſſi un bon Prieuré, qui appartient à l'Abbaye de Leſſey. Il y a une Chapelle dans ce Prieuré. M. d'Orville qui en eſt aſſez proche, a auſſi une petite Chapelle domeſtique. Cette Paroiſſe eſt preſque environnée de bois & de grands marais.

APPILLY, dans la Picardie, Diocèſe de Noyon, Parlement de Paris, Intendance de Soiſſons, Election de Noyon, a 247 habitans.

APPOIGNY, dans la Champagne, Diocèſe de Langres, Parlement & Intendance de Paris, Election de Tonnerre, a 1009 habitans.

APR

APREMONT, dans le Nivernois, Diocèſe de Nevers, Parlement de Paris, Intendance de Moulins, Election de Nevers, a 114 habitans.

APREMONT, Ville & Marquiſat, dans le Poitou, Diocèſe de Luçon, Parlement de Paris, Intendance de Poitiers, Election des Sables d'Olone, a 810 habitans.

APREMONT, dans la Bourgogne, Diocèſe de Bellay, Parlement & Intendance de Dijon, Bailliage & Recette de Bugey, a 309 habitans.

APREMOR, dans la Bourgogne, Diocèſe de Bellay, Parlement & Intendance de Dijon, Bailliage & Recette de Bugey, a 330 habitans.

APREY, dans la Bourgogne, Diocèſe de Langres, Parlement & Intendance de Dijon, Bailliage d'Arcques en Barois, Recette de Châtillon, Grenier à ſel de Saux-le-Duc, a 324 habitant. Il y a quelques vignes. Le Prieur de S. Germes eſt Collateur de la Cure. Ce lieu eſt ſitué ſur un côteau.

APRIEU, dans le Dauphiné, Diocèſe de Vienne, Parlement & Intendance de Grenoble, Election de Vienne, a 607 habitans.

APS

APS, *Alba Helviorum*, petite Ville du Vivarez, *voyez* Albe & Abs.

APS, dans le Vivarez, Diocèſe de Viviers, Parlement de Toulouſe, Intendance de Montpellier, Recette de Viviers, a 248 habitans.

APT

APT, *Apta*, Ville Epiſcopale de la Provence, dans le Comté de Forcalquier, Parlement & Intendance d'Aix, Siége d'une Viguerie & d'une Recette, a 6464 habitans. Elle députe aux Aſſemblées générales de la Province. Elle eſt ſituée ſur la Riviere, ou plûtôt ſur le torrent nommé Calavon, près des montagnes, à huit lieuës d'Aix. Cette Ville eſt petite, mais ancienne. Elle étoit capitale des *Vulgientes*; ſon ancien nom *Apta Julia*, fait juger qu'elle doit ſon origine aux premiers Ceſars. C'étoit un Evêché dès le premier Concile d'Arles. L'Evêque qui eſt ſuffragant de l'Archevêque d'Aix, ſe dit Prince d'Apt, quoiqu'il ne ſoit pas Seigneur de la Ville; quelques-uns veulent qu'il ait eu autrefois droit de faire battre monnoye. L'Egliſe d'Apt reconnoît S. Auſpice pour ſon premier Prélat: l'on veut qu'il ait été envoyé dans les Gaules par S. Clement Pape. La Cathédrale eſt dediée à ſainte Anne; ſon Chapitre eſt compoſé d'un Prevôt, qui eſt la ſeule Dignité, d'un Archidiacre, d'un Capiſcol & d'un Sacriſtain, qui ne ſont que trois Perſonats, & de neuf Chanoines. Ce Diocèſe comprend trente-trois Paroiſſes.

Il y a deux Abbayes de Filles dans la Ville; l'Abbaye de ſainte Catherine de l'Ordre de S. Auguſtin fondée en 1299. par Raymond Bot Evêque d'Apt, qui ſe réſerva pour lui & ſes ſucceſſeurs, le droit de confirmer les Abbeſſes après leur Election; Et l'Abbaye de ſainte Croix de l'Ordre de Cîteaux, fondée en 1234. par une Dame nommée Sacriſtaine. Cette Abbaye a commencé par une petite Chapelle qu'elle avoit bâtie à la campagne ſous le nom de ſainte Croix. Cette Dame y avoit bâti auprès un Monaſtere ſous la diſcipline de Cluny, juſqu'à ce que l'une & l'autre ayant été pillées après la bataille de Poitiers, par des ſoldats vagabonds, qui s'étoient répandus par toutes les Provinces, les Religieuſes ſe retirerent dans Apt, & embraſſerent la Régle de Cîteaux l'an 1435. après qu'on leur eut uni l'Abbaye de Molegez du même Ordre, dans le Diocèſe d'Arles. L'on y a trouvé en 1604. l'épitaphe de Boriſthenes, Cheval bien-aimé de l'Empereur Adrien. Il y a quatre Couvens de Religieux, & quatre de Religieuſes; lesReligieux ſont des Carmes, des Cordeliers, des Capucins & des Recolets; les Religieuſes ſont, outre les deux Abbayes dont on a parlé, des Filles de ſainte Catherine, ſous la Régle de S. Auguſtin, & des Clariſtes. On a tenu en cette Ville un Concile National en 1362. L'on y voit encore les reſtes d'un Amphiteatre. Les Itineraires d'Antonin & de la Table de Peutinger, font mention de cette Ville, auſſi-bien que la notice des Provinces. Les prunes & les pruneaux d'Apt ſont fort renommez.

AQU

AQUIN, dans l'Artois, Diocèſe d'Arras, Parlement de Paris, Intendance d'Amiens, Gouvernance d'Arras, Bailliage & Recette de Saint Omer, a 100 habitans.

AQUIGNY, *Aquiniacum*, Bourg, ancienne Baronie & haute Juſtice, dans la Normandie, à une lieuë de Louviers, quatre lieuës d'Evreux & à ſix de Roüen, Diocèſe d'Evreux, Parlement & Intendance de Roüen, Election d'Evreux, a 416 habitans. Ce lieu eſt ainſi nommé ſelon quelques-uns, *ab aquis*; parce que c'eſt la jonction des rivieres d'Eure & d'Iton: D'autres prétendent qu'*Aquigny* vient d'*Aqua Ignis*; & que le feu ayant pris à ce Bourg, on ſe ſervit de l'eau des deux Rivieres pour l'éteindre. Il eſt ſitué ſur l'Eure, & cette Riviere a un ruiſſeau qui prend ſa ſource auprès du Château d'Aquigny, & forme une Iſle, où l'on voit l'Egliſe paroiſſiale dédiée à ſainte Cecile. C'eſt auprès de ce lieu que la riviere d'Iton ſe jette dans la riviere d'Eure. Cette Baronie appartient à M. le Préſident d'Eſneval.

AQUITAINE, *Aquitania*, (aujourd'hui la Guyenne.) Aquitaine eſt le nom que portoit l'une des quatre parties des Gaules du tems des Romains, & qui lui a été conſervé ſous le titre de Duché, & même de Royaume ſous les François; mais ſous différentes étenduës. L'on croit que ce nom lui vient de la quantité de ſes eaux & Rivieres, quelques autres prétendent qu'elle l'a emprunté d'un de ſes peuples, qui habitoit vers la Garonne, & s'appelloit *Aquitani*. Jules Ceſar comprit l'Aquitaine entre la Garonne, l'ocean & les Pyrenées. Auguſte l'étendit juſqu'à la Loire, & alors elle fut diviſée en trois Aquitaines; Bourges, *Avaricum*, capitale *des Bituriges*; *Cubi*, devint Métropole de cette premiere; Bordeaux, capitale des *Bituriges*; *Vibiſci*, Métropole de la ſeconde, & Euſe, *Eluſa*, Métropole de la troiſiéme Aquitaine, que l'on nommoit encore *Novempopulanie*. Euſe ayant été détruite par les Normands, Auch lui a ſuccedé en ſa qualité de Métropole.

Dans la décadence de l'Empire Romain ſous Honorius, les Viſigoths s'emparerent des trois Aquitaines, qui leur furent enlevées par les François après la bataille de Voclade. Les peuples ſe révolterent pluſieurs fois contre leurs nouveaux Maîtres, & ſe choiſirent des Ducs; mais ils furent ſoumis par les armes dans le ſixiéme ſiécle; les Gaſcons, originaires de Biſcaye & de Navarre, traverſerent les Pyrenées, & s'avancerent peu à peu dans la Novempopulanie, dont ils s'emparerent malgré les efforts des Rois de France. Ils ſe choiſirent un Duc, qui fut à la fin obligé de faire hommage aux Princes François, ainſi que les Ducs du reſte de l'Aquitaine, qui conſervoient la qualité de Ducs d'Aquitaine. Ces Ducs voulant eſſayer de ſecoüer le joug ſous Charles Martel, les Sarraſins profiterent de leurs diviſions, & ravagerent en un inſtant toutes ces belles Provinces qui leur ſeroient reſtées, s'ils n'avoient été défaits près de Tours par Charles Martel Maire du Palais, & par Eudes Duc d'Aquitaine, qui, dans ce preſſant beſoin, s'étoit racommodé avec lui.

Charlemagne ayant enfin ſoumis les Aquitains & les Gaſcons en 778. en forma le Royaume d'Aquitaine, auquel il joignit une partie du Languedoc, & toutes les conquêtes d'Eſpagne. Ce Royaume fut peu après réuni à la Couronne en 866. par Charles le Chauve; les Provinces qui l'avoient compoſé étoient gouvernées par des Officiers. Sous leur adminiſtration, les Normands les ravagerent & en détruiſirent la plûpart des Villes. Dans la ſuite, la foibleſſe des Rois de la ſeconde race, donna occaſion à ces Gouverneurs de s'emparer chacun de leur Province, & alors l'Aqui-

taine fut partagée en plusieurs petits Etats, dont les deux plus considérables furent le Duché d'Aquitaine & le Duché de Gascogne : Le premier comprenoit les Provinces septentrionales, & le Duché de Gascogne comprenoit les Provinces méridionales. Ces deux Duchez furent réunis au seul Duché d'Aquitaine, par Geoffroy Guy Duc de Gascogne, qui succeda à son frere Guillaume V. Duc d'Aquitaine, & toutes les Provinces passerent aux Anglois, par le mariage d'Eleonor fille de Dermer Duc d'Aquitaine (répudiée par Loüis le Jeune Roy de France) avec Henry II. Roy d'Angleterre. Elles ont appartenu aux Anglois jusqu'au régne de Charles VII. qui les en a chassez, & qui a réuni toutes ces Provinces à la Couronne, dont elles n'ont point été démembrées. Ce nom d'Aquitaine n'est plus en usage, on lui a substitué celui de Guyenne, que porte une partie de l'ancienne Aquitaine.

ARA

ARABAUX, Ville, dans le pays de Foix, Diocèse de Pamiers, Parlement de Toulouse, Intendance de Roussillon, Recette de Foix, a 606 habitans.

ARABLOY, dans le Gâtinois, Diocèse de Sens, Parlement de Paris, Intendance d'Orleans, Election de Gien, a 111 habitans.

ARADON & sa Treve de l'Isle aux Moines, dans la Bretagne, Diocèse de Vannes, Parlement de Rennes, Intendance de Nantes, a 431 habitans.

ARAGNON, dans le Bearn, Diocèse de Lescar, Parlement de Pau, Sénéchaussée d'Orthez, a 56 habitans.

ARAGONET, Port ou passage des Pyrenées en Gascogne, les vallées de Neste & de Barousse se terminent à ce Port, qui est le grand chemin de Guyenne & de Gascogne, à Sarragosse en Arragon.

ARAINCOURT, dans le pays Messin, Diocèse, Parlement, Intendance & Recette de Metz, a 106 habitans.

ARAIX, dans la Gascogne, Diocèse de Tarbes, Parlement de Toulouse, Intendance d'Auch, Recette du Comté de Bigorre, a 230 habitans.

ARAM & Rebens, dans le Languedoc, Diocèse du Puy, Parlement de Toulouse, Intendance de Montpellier, Recette du Puy, a 89 habitans.

ARAMITS, dans le Bearn, Diocèse d'Oleron, Parlement de Pau, Sénéchaussée d'Oleron, a 86 habitans.

ARAMON, petite Ville, avec titre de Baronie, dans le bas Languedoc, Diocèse d'Uzès, Parlement de Toulouse, Intendance de Montpellier, Recette d'Uzès, a 2262 habitans. Elle est située près du Rhône.

ARAN, vallée des Pyrenées, dans le Conserans, elle est fertile, la Garonne y prend sa source, *Viella* en est le Bourg principal ; elle a été possedée par les Arragonnois depuis 1192. présentement elle est à la France.

ARAN & Rougemont, dans la Bourgogne, Diocèse d'Autun, Parlement & Intendance de Dijon, Bailliage & Recette de Bugey, a 675 habitans.

ARAN, dans la Bresse, Diocèse de Bellay, Parlement & Intendance de Dijon, Recette de Bugey, a 540 habitans.

ARANCE, dans la Picardie, Diocèse de Laon, Parlement de Paris, Intendance de Soissons, Election de Laon, a 187 habitans.

ARANCE, dans le Bearn, Diocèse de Lescar, Parlement, Intendance, Sénéchaussée & Recette de Pau, a 92 habitans.

ARANCOU, dans la Gascogne, Diocèse d'Acqs, Parlement de Bordeaux, Intendance d'Auch, Election des Lannes, a 356 habitans.

ARANDAZ, dans la Bourgogne, Diocèse de Bellay, Parlement & Intendance de Dijon, Bailliage & Recette de Bugey, a 1012 habitans.

ARANDON, *Arandonum*, dans le Dauphiné, Diocèse de Vienne, Parlement & Intendance de Grenoble, Election de Vienne, a 86 habitans.

ARANDON, dans le Dauphiné, Diocèse de Lion, Parlement, Intendance & Election de Grenoble, a 270 habitans.

ARANDON, dans la Bretagne, Diocèse de Vannes, Parlement & Intendance de Rennes, Recette de Vannes, a 161 habitans.

ARANS, dans le Bearn, Diocèse d'Oleron, Parlement de Pau, Sénéchaussée de Sauveterre, a 26 habitans.

ARANSUS, dans la basse Navarre, Diocèse de Bayonne, Parlement de Pau, pays d'Ostabarez, a 36 habitans.

ARANTON, Ville, sur les frontieres de la Bresse, située entre les montagnes, environ à trois lieuës de Chavanes.

ARAR, riviere de Saône, dans la Gaule Celtique, *voyez* Saône.

ARAUJUSON, dans le Bearn, Diocèse d'Oleron, Parlement de Pau, Sénéchaussée de Sauveterre, a 61 habitans.

ARAUX, *voyez* Erp-Araux.

ARB

ARBANT, Ville, dans la Bourgogne, Diocèse de Bellay, Parlement & Intendance de Dijon, Bailliage & Recette de Bugey, a 709 habitans. Elle est située dans une plaine de la Bresse, entre des montagnes, à une lieuë d'Ornans, sur les frontieres de la Franche-Comté.

ARBANATZ, dans la Guyenne, Diocèse, Parlement, Intendance & Election de Bordeaux, a 440 habitans.

ARBARINE, Riviere, dans la Bourgogne, qui a sa source aux pieds des montagnes près de Nantua ; elle se décharge dans la riviere d'Ain, entre l'Oyle & Chatillonet.

ARBAS, dans la Gascogne, Diocèse de Comenges, Parlement de Toulouse, Intendance d'Auch, Election de Comenges, a 61 habitans.

ARBECEY, dans la Franche-Comté, Diocèse, Parlement & Intendance de Besançon, Bailliage & Recette de Vesoul, a 26 habitans.

ARBECHAN, dans la Gascogne, Diocèse d'Auch, Parlement de Toulouse, Intendance d'Auch, Election d'Astarac, a 16 habitans.

l'ARBEHAYE, dans la Normandie, Diocèse de Coûtances, Parlement de Roüen, Intendance de Caën, Election de Coûtances, a 410 habitans. M. le Marquis de Creilly en est Seigneur.

ARBERATS, dans la basse Navarre, Diocèse de Bayonne, Parlement de Pau, Recette de Saint Palais, a 24 habitans.

ARBEROUE, petit pays, l'un des sept qui composent la basse Navarre ; la Justice y est rendue par un Alcaïde, ou Juge d'épée à l'instar des Alcaïdes d'Espagne.

ARBEUVILLE, *voyez* Andevannes.

ARBIAS Quatorze, dans l'Auvergne, Diocèse de Saint Flour, Parlement de Paris, Intendance

dance de Riom, Election de Saint Flour, a 412 habitans.

ARBIEU, dans le Rouergue, Diocèse de Rhodez, Parlement de Toulouse, Intendance de Montauban, Election de Rhodez, a 410 habitans.

ARBIGNIEU, dans la Bourgogne, Diocèse de Bellay, Parlement & Intendance de Dijon, Bailliage & Recette de Bugey, a 350 habitans.

ARBIGNY, dans la Champagne, Diocèse de Langres, Parlement de Paris, Intendance de Châlons, Election de Langres, a 409 habitans.

ARBIGNY, dans la Bourgogne, Diocèse de Lion, Parlement & Intendance de Dijon, Bailliage & Recette de Bresse, a 335 habitans.

ARBIS, dans la Guyenne, Diocèse, Parlement, Intendance & Election de Bordeaux, a 466 habitans.

ARBLADE, dans la Gascogne, Diocèse d'Auch, Parlement de Toulouse, Intendance & Election d'Auch, a 86 habitans.

ARBLADE de Braffal, dans l'Armagnac, Diocèse d'Auch, Parlement de Toulouse, Intendance & Election d'Auch, a 161 habitans.

ARBLEIX & Pichevin, dans le Bearn, Diocèse de Lescar, Parlement de Pau, Sénéchaussée de Morlas, a 30 habitans.

ARBOIS, *Arbosium*, Ville, dans la Franche-Comté, Diocèse, Parlement & Intendance de Besançon, chef-lieu d'un Bailliage & d'une Recette, a 4000 habitans. Arbois est situé sur le ruisseau de Lauftine, entre Salins & Poligny, à deux lieuës de l'une & de l'autre, & à six de Dole, dans un vallon entre deux montagnes. Ce lieu est renommé pour ses bons vins, que l'on transporte à Paris. Il y a une Collegiale exempte de la juridiction de l'Archevêque, son Chapitre est composé d'un Doyen & de douze Chanoines, à la nomination du Roy; cette Collegiale a été fondée en 1345. par Philippe le Hardy Duc de Bourgogne & Comte de Flandre, & par Marguerite de Flandre sa femme. Il y a encore un Prieuré de nomination Royale, dépendant de l'Abbaye de S. Claude, & valant quatre mille livres de rente; une Communauté de Prêtres, une Commanderie de l'Ordre des Chevaliers de Malthe, deux Couvens de Religieux & trois de Religieuses.

ARBOIS, *Baſtida Arboris*, dans la Provence, Diocèse, Parlement, Intendance, Viguerie & Recette d'Aix, a 400 habitans.

ARBON, dans la Gascogne, Diocèse de Comenges, Parlement de Toulouse, Intendance d'Auch, Election de Comenges, a 71 habitans.

ARBONNE, dans le pays de Labour, Diocèse de Bayonne, Parlement de Bordeaux, Intendance d'Auch, Election de Bayonne, a 641 habitans.

ARBORAS, dans le bas Languedoc, Diocèse de Lodeve, Parlement de Toulouse, Intendance de Montpellier, Recette de Lodeve, a 161 habitans.

ARBOT, dans la Champagne, Diocèse de Langres, Parlement de Paris, Intendance de Châlons, Election de Langres, a 188 habitans.

ARBOUCAVE, dans la Gascogne, Diocèse d'Acqs, Parlement de Bordeaux, Intendance d'Acqs, Election des Lannes, a 990 habitans.

ARBOUCH, dans la Gascogne, Diocèse de Tarbes, Parlement de Toulouse, Intendance d'Auch, Recette du Comté de Bigorre, a 96 habitans.

ARBOUET, dans la baſſe Navarre, Diocèse de Bayonne, Parlement de Pau, Recette de Saint Palais, a 86 habitans.

ARBRESEC, dans la Bretagne, Diocèse, Parlement, Intendance & Recette de Rennes, a 89 habitans.

ARBRISELLE, Village, ſitué à deux lieuës de Troyes à l'orient, dans la Champagne, Diocèse de Troyes, Parlement de Paris, Intendance de Châlons, Election de Troyes, a 507 habitans. Ce lieu est la patrie de Robert d'Arbriſſelle, fondateur de l'Ordre de Fontevrault.

ARBUISSONAS, dans le Beaujollois, Diocèse de Mâcon, Parlement de Paris, Intendance de Lion, Election de Villefranche, a 47 habitans.

ARBUS, dans le Bearn, Diocèse de Lescar, Parlement, Intendance, Sénéchaussée & Recette de Pau, a 206 habitans.

ARBUSSOLS, dans le Rouſſillon, Diocèse de Perpignan, Conseil & Intendance de Rouſſillon, Viguerie & Recette de Conflant, a 74 habitans.

ARC

ARC, dans la Franche-Comté, Diocèse, Parlement & Intendance de Besançon, Bailliage & Recette de Pontarlier, a 490 habitans.

l'ARC, *Arcus*, petite Riviere de Provence, qui passe à un demi-quart de lieuë d'Aix, & se va rendre ensuite dans l'étang de Martigues. Elle a sa source près de Pourrieres, où Marius défit les Cimbres; ce n'est qu'une espece de torrent, qui dans de certains tems est fort dangereux. Honoré Bouche appelle cette Riviere Lar, & en Latin, *Larius* ou *Laris*.

ARC en Barois, Bourg, dans la Bourgogne, Diocèse de Langres, Parlement & Intendance de Dijon, Bailliage & Recette de Châtillon, a 824 habitans. C'étoit ci-devant un Marquisat, qui a été uni au Comté de Châteauvilain, & érigé en Duché-Pairie, en faveur du Comte de Toulouse en 1703. Cette Ville est Siége d'un Grenier à sel; il y a une Mairie, plusieurs Couvens & un Hôpital. Il y a un Bailliage Ducal qui ressortit au Présidial.

La petite riviere appellée Saugeon y passe, & y a quelques ponts. C'est le grand chemin de Paris à Langres; c'est pays de forêts & de montagnes. Le Prieur de Monterot est Collateur de la Cure: La Maison Fenin & la Maison Ponthin, en dépendent.

ARC sur Tille, dans la Bourgogne, Diocèse de Châlons-sur-Saône, Parlement, Intendance, Bailliage, Grenier à sel & Recette de Dijon, a 5484 habitans. Pays marécageux à deux lieuës de Dijon, sur la riviere de Tille. Il y croît du froment & du conseau. La métairie de Fouſt en dépend.

ARC & Senam, dans la Franche-Comté, Diocèse, Parlement & Intendance de Besançon, Bailliage & Recette de Quengay, a 765 habitans.

ARC, dans la Franche-Comté, Diocèse, Parlement & Intendance de Besançon, Bailliage & Recette de Gray, a 535 habitans.

ARC sous Montrot, dans la Franche-Comté, Diocèse, Parlement & Intendance de Besançon, Bailliage & Recette de Salins, a 156 habitans.

ARCAIGNAC, dans l'Armagnac, Diocèse d'Auch, Parlement de Toulouse, Intendance & Election d'Auch, a 75 habitans.

ARCAIGNAC, dans le Rouergue, Diocèse de Rhodez, Parlement de Toulouse, Inten-

dance de Montauban, Election de Villefranche, a 126 habitans.

ARCAMBAT, dans le Quercy, Diocèſe de Cahors, Parlement & Intendance de Montauban, Election de Cahors, a 76 habitans.

ARCAMONT, dans la Gaſcogne, Diocèſe d'Auch, Parlement de Toulouſe, Intendance & Election d'Auch, a 86 habitans.

ARCASSON ou la Tête du Buch; c'eſt le nom d'un grand baſſin ou d'un havre, qui eſt ſitué ſur la côte du pays de Medoc, à près de vingt-cinq lieuës au nord de Bayonne. Ce baſſin peut avoir huit lieuës de tour, ſon entrée eſt périlleuſe, embaraſſée de ſables, & n'a que deux braſſes d'eau de profondeur. L'on fait aux environs un grand commerce de braye, de reſine & de gaudron. Les habitans des Paroiſſes ſituées aux rives de ce baſſin, ſont preſque tous pêcheurs & gens de mer.

ARCAY, dans le Berry, Diocèſe de Bourges, Parlement de Paris, Intendance & Election de Bourges, a 236 habitans.

ARCE, Riviere, dans l'Auxerrois. Elle vient du côté de Bar-ſur-Aube, & ſe jette dans la Seine, un peu au-deſſous de Bar-ſur-Seine: Bien que l'on ait travaillé à rendre cette Riviere navigable, & que l'Entrepreneur ait réuſſi, on a laiſſé périr ſon ouvrage faute d'entretien. Il ſeroit à ſouhaiter que quelque particulier voulût en prendre occaſion de ſe rendre utile à ſa patrie.

ARCEAUX, dans la Bourgogne, Diocèſe de Langres, Parlement, Intendance, Bailliage, Grenier à ſel & Recette de Dijon, a 380 habitans. C'eſt un pays marécageux ſitué ſur la riviere de Thille, à deux lieuës & demie de Dijon. La Métairie de Dromont en dépend.

ARCELOT, dans la Bourgogne, Diocèſe de Langres, Parlement, Intendance, Bailliage, Grenier à ſel & Recette de Dijon, a 143 habitans. C'eſt à une lieuë & demie de Dijon; le pays eſt marécageux.

ARCEMONT, dans la Champagne, Diocèſe de Langres, Parlement de Paris, Intendance de Châlons, Election de Langres, a 21 habitans.

ARCENANT, dans la Bourgogne, Diocèſe d'Autun, Parlement & Intendance de Dijon, Bailliage, & Recette de Nuits, Grenier à ſel de Beaune, a 184 habitans. Il eſt à une lieuë de Nuits, dans la montagne. Il y a une petite riviere dite la riviere d'Arcenant. C'eſt un petit vignoble. Les Villages de Cheuvray, de Bruan, d'Etaing & le Poiſſet en dépendent.

ARCENAY, dans la Bourgogne, Diocèſe d'Autun, Parlement & Intendance de Dijon, Bailliage, Grenier à ſel & Recette de Semur en Auxois, a 68 habitans. La Paroiſſe ſe nomme la Cour d'Arcenay. Ce lieu eſt au milieu des bois. L'Evêque d'Autun eſt Collateur de la Cure.

ARCENS, dans le Vivarez, Diocèſe de Viviers, Parlement de Toulouſe, Intendance de Montpellier, Recette de Viviers, a 619 habitans.

ARCES, dans la Champagne, Diocèſe de Sens, Parlement & Intendance de Paris, Election de Joigny, a 440 habitans.

ARCES, Bourg, dans la Saintonge, Diocèſe de Saintes, Parlement de Bordeaux, Intendance de la Rochelle, Election de Saintes, a 934 habitans.

ARCEY, dans la Bourgogne, Diocèſe de Langres, Parlement & Intendance de Dijon, Bailliage, Grenier à ſel & Recette de Nuits, a 377 habitans. C'eſt pays maigre & de montagnes.

ARCEY, dans la Franche-Comté, Diocèſe, Parlement & Intendance de Beſançon, Bailliage & Recette de Veſoul, a 69 habitans.

ARCHAIGNAC, dans la Gaſcogne, Diocèſe d'Auch, Parlement de Toulouſe, Intendance d'Auch, Election d'Aſtarac, a 69 habitans.

ARCHAIL, *Caſtrum de Archallio*, dans la Provence, Diocèſe de Digne, Parlement & Intendance d'Aix, Viguerie & Recette de Digne, a 64 habitans.

ARCHAMBAULT, *voyez* le Bourg Archambault. Il vaut au Marquis de Pons avec Briqueil, quatre mille livres de rente ou environ.

l'ARCHANT, dans la Normandie, Diocèſe de Bayeux, Parlement de Roüen, Intendance de Caën, Election de Vire, a 160 habitans. Il y a une mine de fer que l'on porte fabriquer à la forge de Halouſe, aux environs de Vire.

ARCHELLES, dans la Normandie, Diocèſe, Parlement & Intendance de Roüen, Election d'Arques, a 78 habitans. M. Raſſem en eſt Seigneur.

ARCHELANGES, dans la Franche-Comté, Diocèſe, Parlement & Intendance de Beſançon, Bailliage & Recette de Dole, a 115 habitans.

ARCHE'S, dans l'Auvergne, Diocèſe de Saint Flour, Parlement de Paris, Intendance de Riom, Election de Saint Flour, a 174 habitans.

ARCHE'S, dans la Champagne, ſur la Meuſe, Diocèſe de Reims, Parlement de Paris, Intendance de Châlons, Election de Reims, a 1160 habitans. Ce lieu a titre de Principauté. Le Duc de Nevers y a fait bâtir la ville de Charleville, au commencement du dernier ſiécle. C'étoit autrefois un Village où les Rois de la ſeconde race avoient un Palais, il s'appelloit alors *Area Rhemorum*; il étoit du pays de Portien, & appartenoit à l'Evêque de Liege. L'Evêque Richer en fit détruire le Château en 933. depuis il a appartenu aux Comtes de Rhetel en Souveraineté. Les Ducs de Nevers, depuis Ducs de Mantoüe, l'ont poſſedé, & y ont eu une Cour Souveraine. Depuis la mort du dernier Duc de Mantoüe, elle eſt tombée dans la Maiſon de Bourbon-Condé, pour ce qui étoit dû par les Ducs de Mantoüe à la derniere Princeſſe de Condé.

ARCHIGNAC, dans le Bourbonnois, Diocèſe de Bourges, Parlement de Paris, Intendance de Moulins, Election de Monluçon, a 158 habitans.

ARCHIGNAC, dans le Perigord, Diocèſe de Sarlat, Parlement & Intendance de Bordeaux, Election de Sarlat, a 460 habitans.

ARCHINGEY, Bourg, dans la Saintonge, Diocèſe de Saintes, Parlement de Bordeaux, Intendance de la Rochelle, Election de Saint Jean d'Angely, a 661 habitans.

ARCHON & Ongnis, dans la Picardie, Diocèſe de Laon, Parlement de Paris, Intendance de Soiſſons, Election de Laon, a 59 habitans.

ARCIER, dans la Franche-Comté, Diocèſe, Parlement, Intendance, Bailliage & Recette de Beſançon, a 67 habitans.

ARCILLY, dans le Nivernois, Diocèſe de Nevers, Parlement de Paris, Intendance de Moulins, Election de Château-Chinon, a 48 habitans.

ARCINE, dans la Beauce, Diocèſe de Blois, Parlement de Paris, Intendance d'Orleans, Election de Vendôme, a 128 habitans.

ARCINGE & Eſcoche, dans le Beaujollois, Diocèſe de Mâcon, Parlement de Paris, Inten-

dance de Lion, Election de Villefranche, a 369 habitans.

ARCINS, Juriſdiction, dans la Gaſcogne, Diocèſe, Parlement, Intendance & Election de Bordeaux, a 240 habitans.

ARCIS, petite Ville, dans la Province de Champagne, Diocèſe de Troyes, Parlement de Paris, Intendance de Châlons, Election de Troyes, a 1028 habitans; il y a un Grenier à ſel. Cette Ville qui eſt très-ancienne eſt à quarante lieuës de Paris. Il en eſt parlé dans les Itineraires ſous le nom d'*Arciaca*, elle eſt ſituée ſur la pente d'une colline, au bord de la riviere d'Aube; elle étoit autrefois plus conſidérable qu'elle n'eſt à preſent; ſes campagnes voiſines ſont fort abondantes. Lorſque ſainte Genevieve fut chercher des grains en Champagne pour remedier à la famine, que le paſſage d'Attila avoit cauſée aux environs de Paris, elle fit deſcendre d'Arcis, onze bateaux de bled.

ARCIS & Vignou, dans le Dauphiné, Diocèſe de Vienne, Parlement & Intendance de Grenoble, Election de Vienne, a 778 habitans.

ARCISAC, dans la Gaſcogne, Diocèſe de Tarbes, Parlement de Toulouſe, Intendance d'Auch, Recette du Comté de Bigorre, a 40 habitans.

ARCISAC Adour, dans la Gaſcogne, Diocèſe de Tarbes, Parlement de Toulouſe, Intendance d'Auch, Recette du Comté de Bigorre, a 212 habitans.

ARCISE, Ruiſſeau dans le Perche. Il a cela de particulier, que dès ſa ſource il fait moudre trois moulins conſidérables.

ARCISSANS, dans la Gaſcogne, Diocèſe de Tarbes, Parlement de Toulouſe, Intendance d'Auch, Recette du Comté de Bigorre, a 90 habitans.

ARCISSANT Avant, dans la Gaſcogne, Diocèſe de Tarbes, Parlement de Toulouſe, Intendance d'Auch, Recette du Comté de Bigorre, a 226 habitans.

ARCISSES, *Abbatia Sanctæ Mariæ de Arciſſis.* C'eſt une Abbaye de Filles de l'Ordre de S. Benoît, dans le Perche, Diocèſe de Chartres: cette Abbaye fut fondée en 1225. pour des Religieux du même Ordre, par Iſabelle Comteſſe de Chartres, & Guillaume Evêque de Châlons-ſur-Marne, & Comte du Perche ou de Belleſme. L'on y a mis depuis des Religieuſes en leur place, vers le régne de Henry III. Cette Abbaye dépend de celle de Tyron, elle eſt diſtante de trente lieuës de Paris, & voiſine de Nogent-le-Rotrou.

ARCISSES, dans le Dauphiné, Diocèſe de Vienne, Parlement & Intendance de Grenoble, Election de Vienne, a 410 habitans.

ARCIT, dans la Gaſcogne, Diocèſe de Tarbes, Parlement de Toulouſe, Intendance d'Auch, Recette du Comté de Bigorre, a 10 habitans.

ARCLAIS, dans la Normandie, Diocèſe de Bayeux, Parlement de Roüen, Intendance de Caën, Election de Vire, a 156 habitans.

ARCOMBAT, dans le Quercy, Diocèſe de Cahors, Parlement de Toulouſe, Intendance & Election de Montauban, a 64 habitans.

ARCOMPS, dans le Bourbonnois, Diocèſe de Bourges, Parlement de Paris, Intendance de Bourges, Election de Saint Amand, a 297 habitans.

ARCON, Maſſon-Marimbes, dans le Forez, Diocèſe de Lion, Parlement de Paris, Intendance de Lion, Election de Roſſanne, a 228 habitans.

ARCON, dans la Bourgogne, Diocèſe de Langres, Parlement, Intendance, Bailliage, Grenier à ſel & Recette de Dijon, a 77 habitans. Ce lieu eſt ſitué à trois lieuës de Dijon; il y a un petit ruiſſeau appellé l'Albane. C'eſt pays de plaine & terre à froment.

ARCON, dans la Franche-Comté, Diocèſe, Parlement & Intendance de Beſançon, Bailliage & Recette de Pontarlier, a 528 habitans.

ARCONIE, dans le Languedoc, Diocèſe de Mende, Parlement de Toulouſe, Intendance de Montpellier, Recette de Mende, a 162 habitans.

ARCONSEY, dans la Bourgogne, Diocèſe d'Autun, Parlement & Intendance de Dijon, Bailliage, Grenier à ſel & Recette d'Arnay-le-Duc, a 244 habitans. Il n'y a que la vigne du Seigneur. L'Evêque d'Autun eſt Collateur de la Cure, les hameaux de Loigneau, Jailly & l'Eſchenaut en dépendent.

ARCONNAY, Bourg, dans le Maine, Diocèſe du Mans, Parlement de Paris, Intendance de Tours, Election du Mans, a 292 habitans.

ARCONSAT, dans le Forez, Diocèſe de Lion, Parlement de Paris, Intendance de Lion, Election de Montbriſon, a 296 habitans.

ARCONSE, Riviere, qui prend ſa ſource entre le Mâconnois & le Charollois, paſſe à Charolles & ſe jette dans la Loire.

ARCONVILLE, dans la Champagne, Diocèſe de Langres, Parlement de Paris, Intendance de Châlons, Election de Bar-ſur-Aube, a 222 habitans.

ARCOUES, dans la Gaſcogne, Diocèſe d'Auch, Parlement de Toulouſe, Intendance d'Auch, Election d'Arrarac, a 74 habitans.

ARCOURAT, dans l'Auvergne, Diocèſe de Clermont, Parlement de Paris, Intendance & Election de Riom, a 279 habitans.

les ARCS, *Caſtrum de Arcubus*, Bourg & Marquiſat, dans la Provence, Diocèſe de Fréjus, Parlement d'Aix, Viguerie & Recette de Draguignan, a 460 habitans. Il a été érigé en Marquiſat en 1612. par Loüis XIII. en faveur d'Arnauld de Villeneuve. Il y a dans ſon territoire un Couvent de Religieux de S. François de l'étroitte Obſervance, dont l'Egliſe eſt dédiée à ſainte Catherine; c'étoit autrefois un Monaſtere de Filles de l'Ordre de Cîteaux, que l'on appelloit *Monaſterium de Cella Robaudi.* L'on y conſerve le corps de ſainte Roſaline, qui y a été Religieuſe; c'étoit la ſœur d'Eleazar de Villeneuve, Evêque de Digne.

ARCUEIL, *Arcus Juliani*, dans l'Iſle de France, Diocèſe, Parlement, Intendance & Recette de Paris, a 622 habitans. Ce nom d'*Arcus Julianus*, vient de ce que Julien l'Apoſtat fit conſtruire pendant le ſéjour qu'il fit à Paris, en 360. un aqueduc dans ce Village, pour conduire les eaux dans ſes bains, appellez Thermes de Julien, où eſt à preſent l'Hôtel de Cluny, que les curieux vont viſiter pour en examiner les ſolides reſtes. L'Aqueduc que l'on voit à preſent à Arcüeil, a été bâti par ordre de Marie de Medicis en 1624. pour l'utilité de Paris, ſur les deſſeins de la Broſſe. Les eaux y viennent de Rongis, elles ſont délicieuſes; cet Aqueduc égale en beauté, les ouvrages des Romains dans ce genre.

ARCY, en Champagne, dans la Picardie, Diocèſe de Beauvais, Parlement de Paris, Intendance de Soiſſons, Election de Clermont, a 506 habitans.

ARCY, Bourg, dans la Bourgogne, Diocèſe

d'Auxerre, Parlement de Paris, Intendance de Dijon, Bailliage & Recette d'Auxerre, 862 habitans.

ARCY ſur Querre, de la Paroiſſe de Querre, dans la Bourgogne, Diocèſe d'Auxerre, Parlement de Paris, Intendance de Châlons, Grenier à ſel de Vezelay, Bailliage & Recette d'Auxerre, 410 habitans. Arcy eſt ſitué le long de la riviere de Querre ſur une colline; cette riviere le partage; il n'y a point de pont, mais quelque barque pour paſſer.

ARCY le Ponſard, dans la Champagne, Diocèſe de Reims, Parlement de Paris, Intendance de Châlons, Election de Reims, 727 habitans. La Cure vaut mille livres.

ARCY Sainte Reſtituë, dans la Picardie, Diocèſe de Soiſſons, Parlement de Paris, Intendance & Election de Soiſſons, 261 habitans.

ARD

ARDAGNE, Plaine, dans la Provence, au nord de la Crau, très-fertile en excellent bled.

ARDE'E, petite Riviere, dans la baſſe Normandie, elle ſe jette dans le Golfe du Mont S. Michel près Avranches.

ARDELA, dans la Beauce, Diocèſe de Chartres, Parlement de Paris, Intendance d'Orleans, Election de Dourdan, 213 habitans.

ARDELANGES, dans la Franche-Comté, Diocèſe, Parlement & Intendance de Beſançon, Bailliage & Recette de Dole, 118 habitans.

ARDELLES, dans la Normandie, Diocèſe d'Evreux, Parlement de Paris, Intendance d'Alençon, Election de Verneüil, 272 habitans.

ARDELOT, Forêt, de douze cens vingt arpens, ſeize verges, dans la Maîtriſe des Eaux & Forêts de Boulogne.

ARDENAY, dans le Bourbonnois, Diocèſe de Bourges, Parlement de Paris, Intendance de Bourges, Election de Saint Amand, 208 habitans.

ARDENAY, Diocèſe de Bourges, Archiprêtré de Dun-le-Roy. C'eſt un Prieuré.

ARDENGEST, dans les quatre vallées, en Gaſcogne, Diocèſe de Tarbes, Parlement de Toulouſe, Intendance d'Auch, vallée d'Aure, 18 habitans.

ARDENNE ou Ardeine, *Ardena*, mot qui vient d'*Arden*, ancien terme Gaulois qui ſignifioit *Forêt*. En effet il y avoit là anciennement des Bois. Ardenne eſt une Abbaye de Prémontrez dans le Beſſin en Normandie, à deux lieuës de Caën & à cinquante lieuës de Paris, Diocèſe de Bayeux, Parlement de Roüen, Intendance & Election de Caën, il y a 236 habitans. Cette Abbaye a été fondée en 1122. par un Seigneur d'Ermanville Gilbert, Diſciple de S. Norbert, qui en fut le premier Abbé, elle vaut dix mille livres de rente, tant pour l'Abbé que pour les Religieux; elle eſt fort bien bâtie.

ARDENNE, dans l'Armagnac, Diocèſe d'Auch, Parlement de Toulouſe, Intendance & Election d'Auch, 86 habitans.

ARDENNE, dans la Gaſcogne, Diocèſe d'Auch, Parlement de Toulouſe, Intendance & Election d'Auch, 260 habitans.

ARDENNE, dans la Gaſcogne, Diocèſe d'Auch, Parlement de Toulouſe, Intendance d'Auch, Election d'Armagnac, 161 habitans.

ARDENNE, dans le Poitou, Diocèſe de Poitiers, Parlement de Paris, Intendance & Election de Poitiers, 135 habitans.

ARDENNES, *Silva Arduenna*, grande Forêt, qui commence dans le Hainaut François, & continuë à travers la Picardie, la Champagne, & le Luxembourg, juqu'à la Moſelle. Du tems de Ceſar, qui en parle dans ſes Commentaires, elle alloit juſqu'au Rhin. *Arden* eſt un vieux mot Gaulois qui ſignifie Forêt.

ARDENTE, dans le Berry, Diocèſe de Bourges, Parlement de Paris, Intendance de Bourges, 260 habitans. C'eſt un Archiprêtré de Châteauroux.

ARDERELLE, Abbaye, *voyez* Ardorelle.

ARDES, Ville, dans l'Auvergne, Diocèſe de Clermont, Parlement de Paris, Intendance de Riom, Election de Clermont, 1846 habitans. Elle eſt la principale du Duché de Mercœur, dont les anciens Seigneurs faiſoient leur réſidence dans l'ancien Château de cette Ville. Le Château de Mercœur n'en eſt pas éloigné; le pays des environs eſt ſi fort abondant en bleds, quoique ſitué dans la montagne, qu'il a été ſurnommé Fromental. Nul pays n'eſt ſi abondant en gibier; d'ailleurs la Ville d'Ardes eſt l'Entrepôt des marchandiſes, qui paſſent réciproquement de la haute & baſſe Alſace. Il y avoit à Ardes un Prieuré que l'on y a uni à la Communauté des Prêtres de cette Ville.

ARDESCHE, *Ardeſca*, Riviere, dans le Vivarez, au Diocèſe de Viviers; elle prend ſa ſource entre Mirebel & Montpeſſat, paſſe à Aubenas, & après s'être groſſie de pluſieurs petites rivieres, elle ſe jette dans le Rhône, une lieuë au-deſſus du Pont S. Eſprit, où elle ſépare le Diocèſe d'Uſez, du Vivarez.

ARDES Lays, Bourg, dans le Poitou, Diocèſe de la Rochelle, Parlement de Paris, Intendance de Poitiers, Election de Mauleon, 1199 habitans.

ARDEUIL, dans la Champagne, Diocèſe de Reims, Parlement de Paris, Intendance de Châlons, Election de Reims, 110 habitans. La Cure vaut cinq à ſix cens livres.

ARDEVON, dans la Normandie, Diocèſe d'Avranches, Parlement & Intendance de Roüen, Election d'Avranches, 111 habitans.

ARDIEGE, Juſtice Royale, dans le Nébouzan, Diocèſe de Comenges, Parlement de Toulouſe, Intendance d'Auch, 696 habitans.

ARDIERES, petite Riviere du Beaujollois, qui prend ſa ſource dans le Mâconois, où elle arroſe la Ville & Abbaye de Cluny; elle paſſe enſuite par Beaujeu & Belleville, d'où elle ſe rend dans le Rhône.

ARDILLAS, dans le Beaujollois, Diocèſe de Macon, Parlement de Paris, Intendance de Lion, Election de Villefranche, 815 habitans.

ARDILLEUX, dans le Poitou, Diocèſe de Poitiers, Parlement de Paris, Intendance de Poitiers, Election de Niort, 217 habitans.

ARDILLIERES, Bourg, dans le Pays d'Aunis, Diocèſe de la Rochelle, Parlement de Paris, Intendance & Election de la Rochelle, 585 habitans.

ARDIN, Bourg, dans le Poitou, Diocèſe de Poitiers, Parlement de Paris, Intendance de Poitiers, Election de Niort, 1393 habitans.

ARDINGHEM S. Martin, dans l'Artois, Diocèſe d'Arras, Parlement de Paris, Intendance d'Amiens, Gouvernement d'Arras, Bailliage & Recette d'Aire, 264 habitans.

ARDISAS, dans l'Armagnac, Diocèſe d'Aire, Parlement de Toulouſe, Intendance d'Auch, Election de Riviere-Verdun, 187 habitans.

ARDOIX,

ARDOIX, dans le haut Vivarez, Diocèſe de Viviers, Parlement de Toulouſe, Intendance de Montpellier, Recette de Viviers, a 544 habitans.

ARDON, dans la Franche-Comté, Diocèſe, Parlement & Intendance de Beſançon, Bailliage & Recette de Poligny, a 50 habitans.

ARDON, dans l'Orleanois, Diocèſe d'Orleans, Parlement de Paris, Intendance & Election d'Orleans, a 360 habitans.

ARDORELLE, ou Arborel, *Ardorellum* vel *ſancta Maria de Arborello*, Abbaye de Cîteaux, dans le haut Languedoc, Diocèſe de Lavaur, Parlement & Intendance de Toulouſe. Cette Abbaye fut d'abo[illegible]née ſur le penchant d'une montagne au milieu des bois, diſtante à quinze lieuës de Caſtres, & trois ſeulement de la riviere du *Tara*, qui ſe jette dans l'Agout, un peu au-deſſous de Caſtres. Ce Monaſtere a tiré ſon origine de Cadoüin, avant que cette Abbaye ſe fût donnée à l'Ordre de Cîteaux. Ainſi dès le commencement ceux d'Ardorelle ont embraſſé la Régle de S. Benoît, ſans avoir aucune liaiſon de ſocieté avec ceux de Cîteaux.

L'Abbaye d'Ardorelle tient pour ſes Fondateurs la Vicomteſſe Cecile, le Vicomte Bernard d'Arton, & Roger leur fils. Ce fut entre leur mains & dans celles de Bertrand, Evêque d'Alby, que Pierre fils de Raymond, Guillaume Raymond, ſurnommé le bon-homme, & Guillebert remirent pour l'amour de Dieu l'an 1124 tout ce qui étoit de beſoin pour ces Moines dans leur Forêt d'Ardorelle-les-Alleuds. Ces derniers doivent être conſiderez comme les plus inſignes bienfaiteurs de ce Monaſtere, auſquels on peut ajoûter Artus, Evêque d'Elne en Rouſſillon.

Dès 1138. ceux d'Ardorelle s'étoient déja unis à ceux de Cîteaux, comme il paroît par les Privileges & Lettres Patentes du Pape Innocent II. en leur faveur, où il eſt parlé d'eux comme de l'Ordre de Cîteaux. Par la ſuite ce Monaſtere ayant été détruit & totalement ruïné par les hérétiques, ceux des Moines qui purent échapper au glaive, ſe retirerent dans un lieu que ceux de Cîteaux nomment la Grange, mais qui s'appelle la Roüe, (Roſat) & vulgairement la Rhode, au Diocèſe de Lavaur, à deux lieuës & demie de Caſtres, & y établirent leur Couvent juſqu'à ce jour, quoique l'on place toûjours cette Abbaye au Diocèſe de Caſtres, dont l'Abbé, & les Religieux d'Ardorelle reconnoiſſent toûjours l'Evêque, pour les Aſſemblées & Synodes du Clergé.

ARDOUVAL, dans la Normandie, Diocèſe, Parlement & Intendance de Roüen, Election d'Arques, a 245 habitans. M. l'Abbé de Bonport en eſt Seigneur.

ARDRES, Ville, avec titre de Principauté, dans la Picardie, & Comté de Guines, ſur les frontieres de l'Artois, Diocèſe de Boulogne, Parlement de Paris, Intendance d'Amiens, a 3656 habitans. Elle eſt ſiége d'une Prévôté Royale, qui ſert auſſi pour le Comté de Guines, & reſſortit au Bailliage de Montreüil, & qui prétend reſſortir au Parlement de Paris. Il y a une Mairie Royale qui reſſortit du Bailliage de cette même Ville. Ardres étoit autrefois du Boulonnois; elle eſt forte & ſituée dans des marais à trois lieuës de Calais. Elle a été pluſieurs fois attaquée inutilement par les Eſpagnols. L'entrevuë de François I. avec Henry VIII. Roy d'Angleterre ſe fit auprès de cette Ville en 1520. Ce fut aux environs que ces deux Princes donnerent des fêtes ſi magnifiques, que le lieu en eſt appellé le Camp de drap d'or.

Arnould Seigneur de Selvé bâtit cette Ville ſur la ruïne de ſon Château de Selvé en 1069. Les Eſpagnols la prirent en 1596. mais ils la rendirent en 1598. à la paix de Vervins. Elle a eu des Seigneurs particuliers, d'où elle a paſſé par alliance dans la Maiſon des Comtes de Guines, dont le dernier Arnould III. la rendit à Philippe le Hardy, qui l'a réunie à la Couronne. Les Anglois en ont été maîtres quelque temps, mais elle a été repriſe ſur eux ſous le Regne d'Henry II. Le Gouvernement d'Ardres dépend de celui de Picardie & comprend dix-neuf Paroiſſes: on n'y paye point de Taille, mais ſeulement la plus value des fourages, & l'on y fournit les lits pour les troupes de la Garniſon.

ARDRELOU, dans le Berry, Jean Duc de Berry donna ce lieu à la ſainte Chapelle de Bourges en 1404.

ARDVERD, Preſqu'iſle de la Saintonge, près l'Iſle de Marenne. Elle eſt occupée en partie, par des marais ſalans, il y a auſſi beaucoup de Pins, d'où Corneille prétend tirer l'étimologie de ſon nom, comme qui diroit *Ardet viride*, parce que le Pin quoique toûjours verd, eſt diſpoſé à prendre feu par ſon onctuoſité.

ARDUSSON, Riviere, qui prend ſa ſource en Champagne, elle commence à S. Flavy, & va tomber dans la Seine ſous S. Aubin.

ARE

ARECOMICI VOLCÆ, peuples de la Gaule Narbonnoiſe, qui occupoient la plus grande partie de ce que nous appellons à préſent le bas Languedoc & pays des Sevennes. Ptolomée leur donne deux Villes conſidérables, *Nemauſus*, que nous appellons à préſent Niſmes, & *Vindomac*, dont nous ignorons la ſituation. Ces peuples étoient puiſſans avant l'entrée des Romains, mais ayant été les premiers vaincus de la Gaule Narbonnoiſe en deça du Rhône, il n'en a plus guere été parlé. Niſmes cependant s'eſt toûjours conſervée, & la colonie Romaine, qui y avoit été envoyée, l'avoit tellement accrû, qu'elle étoit devenuë une des plus conſidérables de l'Empire Romain après Rome, ainſi que le démontre la grande étenduë de ſes anciens murs, & les beaux monumens qui nous reſtent encore de la magnificence Romaine. *Voyez* Niſmes.

ARELNES, dans la Beauce, Diocèſe de Blois, Parlement de Paris, Intendance d'Orleans, Election de Vendôme, a 128 habitans.

ARELLES, dans la Bourgogne, Parlement & Intendance de Dijon, Diocèſe de Langres, Bailliage, Grenier à ſel & Recette de Bar-ſur-Seine, a 410 habitans. Ce lieu eſt ſitué ſur la pente d'un côteau, reboutiſſant à un petit vallon. Il y a un petit ruiſſeau qui tarit la moitié de l'année; il n'y a point de pont, c'eſt le grand chemin de Paris à Lion, il y a quelques vignes.

ARELATINS, *Arelatini*, ceux du Royaume, ou du pays d'Arles.

ARENES, dans le Limoſin, Diocèſe de Limoges, Parlement de Bordeaux, Intendance & Election de Limoges, a 559 habitans.

les ARENES. *Voyez* Tenac.

ARENGOIS, dans la Gaſcogne, Diocèſe d'Acqs, Parlement de Bor[illegible]x, Intendance d'Auch, Election des Lanne[illegible] 156 habitans.

les ARES, Terre, dans la Provence, qui a été érigée en Marquiſat en 1612. en faveur de la Maiſon de Villeneuve, de la Branche de Trans, elle eſt

à préſent poſſedée par le Marquis de Reyty, Seigneur de Vitré en Poitou, héritier par ſa mere du Marquiſat de Trans.

ARESCHE', dans la Franche-Comté, Diocèſe, Parlement & Intendance de Beſançon, Bailliage & Recette de Salins, a 64 habitans.

ARESSY, dans le Béarn, Diocèſe de Leſcar, Parlement, Intendance, Sénéchauſſée & Recette de Pau, a 51 habitans.

ARET. *Voyez* Arien.

ARETTE, dans le Bearn, Diocèſe d'Oleron, Parlement de Pau, Sénéchauſſée d'Oleron, a 77 habitans.

ARETZ ou Arez, dans la Guyenne, Diocèſe, Parlement & Intendance de Bordeaux, a 334 habitans.

ARF

ARFEUIL, dans le Bourbonnois, Diocèſe de Nevers, Parlement de Paris, Intendance de Moulins, Election de Gannat, a 461 habitans.

ARFEUILLE, dans le Berry, Diocèſe de Bourges, Parlement de Paris, Intendance de Bourges, Election de Châteauroux, a 229 habitans.

ARFEUILLE, ſur les confins de l'Auvergne, Diocèſe de Limoges, Parlement de Paris, Intendance de Moulins, Election de Combraille, a 108 habitans.

ARFONS, dans le haut Languedoc, Diocèſe de Lavaur, Parlement & Intendance de Toulouſe, Recette de Lavaur, a 880 habitans.

ARG

ARGANCON, dans la Champagne, Diocèſe de Langres, Parlement de Paris, Intendance de Châlons, Election de Bar-ſur-Aube, a 216 habitans.

ARGANON, dans le Bearn, Diocèſe de Leſcar, Parlement & Sénéchauſſée de Pau, a 36 habitans.

ARGDENHEM, Village proche de Boulogne, où l'on a découvert il y a plus de trente ans une mine de charbon, à laquelle le Duc d'Aumont fit travailler par privilége excluſif qu'il en obtint, en dédomageant les proprietaires; mais ſoit l'ignorance, ſoit la faute des ouvriers qui cherchent le plûtôt fait, & ne connoiſſent pas les bonnes veines, le charbon ne s'y eſt pas trouvé ſi bon qu'en Haynaut, ni qu'en Angleterre.

Il eſt certain qu'on trouveroit ailleurs de pareilles & même de meilleures mines, ſi les Proprietaires des terres où l'on en feroit les découvertes ſe trouvoient en état d'en faire les dépenſes, & d'en eſperer quelque avantage.

ARGELE'S, Ville, dans le Rouſſillon, Diocèſe de Perpignan, Conſeil, Intendance & Viguerie de Rouſſillon, a 908 habitans.

ARGELIERS, dans le bas Languedoc, Diocèſe de Montpellier, Parlement de Toulouſe, Intendance & Recette de Montpellier, a 215 habitans.

ARGELIERES, dans le bas Languedoc, Diocèſe de Narbonne, Parlement de Toulouſe, Intendance de Montpellier, Recette de Narbonne, a 459 habitans.

ARGELIERS, dans le bas Languedoc, Diocèſe d'Uzés, Parlement de Toulouſe, Intendance de Montpellier, Recette d'Uzés, a 44 habitans.

ARGELOS, dans le Bearn, Diocèſe de Leſcar, Parlement de Pau, Sénéchauſſée de Morlas, a 126 habitans.

ARGELOS, dans la Gaſcogne, Diocèſe d'Acqs, Parlement de Bordeaux, Intendance d'Auch, Election des Lannes, a 296 habitans.

ARGELOUSE, dans la Gaſcogne, Diocèſe d'Acqs, Parlement de Bordeaux, Intendance d'Auch, Election des Lannes, 258 habitans.

ARGEN, dans la Gaſcogne, Diocèſe de Comenges, Parlement de Toulouſe, Intendance d'Auch, Election de Comenges, a 187 habitans.

ARGENCE, ou Riviere de Méance, en Normandie, qui vient de S. Sylvain. Elle paſſe à Moult, à Argence, à Troüard, & ſe perd dans la Dive, après quatre lieuës de chemin.

ARGENCE, *Argentia*, dans le Languedoc, Diocèſe d'Arles, Parlement de Toulouſe, Intendance de Montpellier. Cette Terre dépendoit autrefois du temporel d'Arles. *Argence*, & *Argentia* peut venir de quelques mines d'argent qui auroient été en ce lieu.

ARGENCES, Bourg, Baronie dans la Normandie, Diocèſe de Bayeux, Parlement de Roüen, Intendance & Election de Caën, à 380 habitans. Ce Bourg eſt ſitué à quatre lieuës de Caën, ſur la Méance, il appartient à l'Abbaye de Feſcamp, à qui Richard II. Duc de Normandie le donna; l'on y cultive un vignoble aſſez conſidérable, dont on fait du vin blanc que l'on appelle *vin-bues*: l'on veut que ce ſoit les Anglois qui en ayent apporté le plan de Guyenne; il ſe vend d'ordinaire au même prix que le Cidre. Argence eſt une haute Juſtice, qui a deux Siéges pour les Paroiſſes qui dépendent de la Baronie, l'un à S. Gabriël, l'autre à ſainte Paix dans un fauxbourg de Caën, & le Juge prend le titre de Bailly-Vicomtal d'Argence. Il y a marché.

ARGENCON, Ville, dans le Dauphiné, Diocèſe de Gap, Parlement, Intendance de Grenoble, Election de Gap, a 256 habitans. Cette Ville eſt ſituée entre des montagnes à deux lieuës d'Apt. Il y a une fontaine d'eau minérale, qui a le goût de vin, qui eſt bonne pour les ulceres.

ARGENCOURT, dans la Bourgogne, Diocèſe d'Autun, Parlement & Intendance de Dijon, Bailliage, Grenier à ſel & Recette de Nuits, qui n'en eſt diſtante que d'un quart de lieuë au levant, à 410 habitans.

ARGENIS, Riviere, que Ptolomée met entre les *Biducenſians* & les *Veneliens*, c'eſt-à-dire entre les Diocèſes de Bayeux & de Coûtances. Ainſi c'eſt apparemment la riviere de Vire, qui a pu changer de nom depuis le ſiécle de Ptolomée, comme pluſieurs autres.

ARGENOU, dans le Gâtinois, Diocèſe de Sens, Parlement de Paris, Intendance d'Orleans, Election de Gien, a 314 habitans.

ARGENS, Riviere de Provence, connuë dès le tems des Romains ſous le même nom, auſſi-bien que le Pont d'Argent, nommé par Planeus Lepidus, *Pons argenteus*. On la nomme ainſi à cauſe de la clarté de ſes eaux, elle ſe jette dans la mer au-deſſous de Fréjus, après avoir reçû pluſieurs ruiſſeaux & torrens. Ce fleuve a trois ſources; l'une au terroir de Sevillon, l'autre près de S. Martin & de Varage, & la troiſiéme au terroir de Barjols.

ARGENS, dans le bas Languedoc, Diocèſe de Narbonne, Parlement de Toulouſe, Intendance de Montpellier, Recette de Narbonne, a 121 habitans.

ARGENS, dans la Provence, Diocèſe de Senez, Parlement & Intendance d'Aix, Viguerie & Recette de Caſtellanne, a 460 habitans.

ARGENSOLES, *Argenſolium*, *Argenſolla*, *Argenteus cella*, Abbaye de Filles, de l'Ordre de Cîteaux, dans le Diocèſe de Soiſſons. Elle a été fondée en 1222. par Blanche de Navarre, Comteſſe de Champagne, & Reine de Navarre, mere de S. Louis. Cette Abbaye eſt ſituée dans la Champagne, entre Epernay & Vertus. Dans le tems de ſa fondation c'étoit un double Monaſtere d'hommes & de femmes. C'eſt la premiere Maiſon de Religieuſes de l'Ordre de Cîteaux, l'Abbeſſe avoit même droit de ſe trouver aux Chapitres généraux de l'Ordre; cette Maiſon a été autrefois fort riche, mais les guerres lui ont fait perdre la plus grande partie de ſes biens & tous ſes Titres, elle a même été déſerte pendant les guerres civiles. Il y a à préſent vingt-cinq Religieuſes de chœur avec une Abbeſſe, elle jouït de ſept mille livres de rente. Son Egliſe eſt belle, & la maiſon fort ſpacieuſe.

ARGENSON, Marquiſat dans la Touraine, Diocèſe de Tours, Parlement de Paris, Intendance de Tours, Election de Chinon, a 415 habitans.

ARGENT, *Argentum*, Ville & Châtellenie dans le Berry, Diocèſe de Bourges, Parlement de Paris, Intendance & Election de Bourges, a 1443 habitans. Le Prieur de la Charité nomme à la Cure, qui vaut quinze cens livres, il y a un Château fort beau, qui eſt ſur la Riviere de Saudre.

ARGENT, *Argentum*, Riviere en Provence, qui prend ſa ſource dans les prairies de S. Maximin, paſſe à Carces & Arles, & ſe jette dans la mer entre Fréjus & Grimaud. Cette riviere en reçoit quelques autres dans ſon cours, mais loin d'être utile aux lieux qu'elle arroſe, elle y porte un grand préjudice par ſes inondations continuelles. On y péche des truites, des brochets & des carpes excellentes, même des eſturgeons, que la marée y fait remonter. On y trouve auſſi du Ton, dont les œufs ſervoient autrefois à faire ce que les Provençaux appelloient *le Caviar*. Enfin elle donne auſſi beaucoup d'anchois, dont on porte une grande quantité dans la ville d'Antibe, qui eſt l'endroit où on les prépare le mieux.

ARGENTAC, *Argentacum*, Ville, dans le Limoſin, Diocèſe de Tulles, Parlement de Bordeaux, Intendance de Limoges, Election de Tulles, a 840 habitans. Elle eſt ſituée aux frontieres du Quercy, ſur la Dordonne, à quatre lieuës de Tulles, du côté d'Aurillac. Elle fait partie de la Vicomté de Turenne.

ARGENTAL, dans le Forez, Diocèſe de Vienne, Parlement de Paris, Intendance de Lion, Election de S. Eſtienne a 185 habitans. Ce lieu relevoit autrefois de l'Archevêque de Lion.

ARGENTAN, *Argentanum*, Ville du Pays des Marches, dans la Normandie, avec titre de Marquiſat & Vicomté, Diocèſe de Séez, Parlement de Roüen, Intendance d'Alençon, Chef-lieu d'une Election, a 4500 habitans. Il y a dans ce lieu un Bailliage particulier, une Maîtriſe d'Eaux & Forêts, & un Arenier à ſel; elle eſt ſituée ſur la riviere d'Orne entre Falaiſe & Séez, à ſept lieuës d'Alençon, elle eſt aſſez peuplée, quoique peu ancienne, & aſſez bien bâtie. Il y a deux Paroiſſes, des Dominicains, des Capucins, un Prieuré de Benedictines, & des Filles de ſainte Claire, tant dans la Ville que dans les fauxbourgs, qu'elle a au nombre de quatre: la Ville eſt enfermée de murailles, & entourée de bons foſſez. Le Bailliage d'Argentan a deux Siéges, l'un à Argentan & l'autre à Hieſme. L'on y tient marché les Lundis & les Jeudis, & quatre Foires l'année. L'on fabrique auſſi dans cette Ville & aux environs une grande quantité de belles toiles, que l'on tranſporte par charroy à Caën, où on les vend bien. On y fait auſſi beaucoup d'étamines & autres petits draps. Il y a auſſi une Manufacture très-conſiderable de cuirs, pour la préparation deſquels les eaux de cette Ville ſont excellentes, on y compte cent boutiques de cette profeſſion. Le commerce eſt très-ſolide & y apporte beaucoup d'argent. La Forêt d'Argentan eſt auprès de cette Ville, au Diocèſe de Séez. Elle a trois lieuës de circuit environ.

ARGENT-DOUBLE, Riviere, dans le Languedoc, elle paſſe à Caunes, à Rieux, & à Liran, & ſe perd dans l'Aude auprès de la Redorle, à quatre lieuës de Carcaſſonne.

ARGENTELLES, dans de Normandie, Diocèſe de Séez, Parlement de Roüen, Intendance d'Alençon, Election d'Argentan, a près de 200 habitans.

ARGENTENAY, dans la Champagne, Diocèſe de Langres, Parlement & Intendance de Paris, Election de Tonnere, a 158 habitans.

ARGENTEUIL, *Argentolium*, Bourg & Châtellenie, dans l'Iſle de France, Diocèſe, Parlement, Intendance & Election de Paris, a 3800 habitans. Il eſt ſitué ſur la Seine à trois lieuës de Paris. C'eſt un Prieuré dépendant de l'Abbaye de S. Denis en France, & qui eſt à la nomination du Roy. On y conſerve la Robe ſans couture de Nôtre-Seigneur. M. l'Abbé Fleury, Auteur de l'Hiſtoire Eccleſiaſtique & Confeſſeur de Loüis XV. étoit Prieur d'Argenteüil. C'eſt préſentement M. l'Abbé Raguet; ce Prieuré vaut ſept mille livres. Ce Monaſtere a été fondé ſous le regne de Clotaire III. pour des Religieux, Charlemagne le donna à ſa fille Theodrade, qui y mit des Religieuſes, les Normands le détruiſirent. Adelaïde mere du Roy Robert, le rétablit & le dota de biens aſſez conſidérables, pour y entretenir un grand nombre de Religieuſes. La fameuſe Heloïſe, ſi connuë par ſes amours avec le ſçavant Abaillard, y entra l'an 1120. & en fut Superieure: Elle fut obligée d'en ſortir avec ſes Religieuſes en 1129. pour ſe retirer au Paraclet, qu'Abaillard lui céda, & l'on mit à leur place des Moines de S. Denis. Outre le Prieuré de Benédictins, il y a une Paroiſſe dédiée à S. Denis, & un Couvent d'Auguſtins déchauſſez, un de Bernardines qui a ſix mille livres de rente, & un d'Urſelines qui ont neuf mille livres de rente. Argenteüil eſt un petit vignoble.

ARGENTEUIL, Marquiſat, dans la Champagne, Diocèſe de Langres, Parlement & Intendance de Paris, Election de Tonnerre, a 744 habitans.

ARGENTEUIL, Bourg, dans la Bourgogne, près de la riviere d'Armenſon: Il eſt ſitué dans le Comté de Tonnerre. Son Egliſe paroiſſiale eſt dédiée à S. Didier. Son territoire eſt fertile en foins, en grains, & en vins. On y tient un marché tous les Vendredis.

ARGENTEYRES. *Voyez* la Mothe Biganos.

ARGENTIE', dans le Bourbonnois, Diocèſe d'Autun, Parlement de Paris, Intendance de Moulins, Election de Montluçon, a 94 habitans.

ARGENTIERE, petite Ville de Languedoc, dans le Vivarez, Diocèſe de Viviers, Parlement de Toulouſe. Il y avoit autrefois des mines d'argent, elle eſt ſituée à deux lieuës au midi d'Aubenas.

ARGENTIERE. *Voyez* Beauvoir.

ARGENTIERES, dans le Bourbonnois,

Diocèſe d'Autun, Parlement de Paris, Intendance de Moulins, Election de Montluçon, a 85 habitans.

ARGENTIERES, dans le bas Languedoc, Diocèſe de Niſmes, Parlement de Toulouſe, Intendance de Montpellier, Recette de Niſmes, a 93 habitans.

ARGENTINE, dans le Périgord, Diocèſe de Périgueux, Parlement & Intendance de Bordeaux, Election de Périgueux, a 1347 habitans.

ARGENTINA. *Voyez* Straſbourg.

ARGENTOLLE, dans la Champagne, Diocèſe de Langres, Parlement de Paris, Intendance de Châlons, Election de Bar-ſur-Aube, a 139 habitans.

ARGENTOLLE, dans la Champagne, Diocèſe de Troyes, Parlement de Paris, Intendance de Châlons, Election de Troyes, a 65 habitans.

ARGENTON, Bourg, dans l'Anjou, Diocèſe d'Angers, Parlement de Paris, Intendance de Tours, Election de Châteaugontier, a 270 habitans.

ARGENTON, Bourg, dans le Poitou, Diocèſe d'Angers, Parlement de Paris, Intendance de Poitiers, Election de Touars, a 795 habitans. Cette Ville a appartenu à la Maiſon de Châtillon.

ARGENTON l'Egliſe, Ville, dans le Poitou, Diocèſe d'Angers, Parlement de Paris, Intendance de Poitiers, Election de Touars, a 3646 habitans. M. de la Sauvageré en eſt Seigneur.

ARGENTON, *Argentomagus*, *Argentonum*, Ville, Châtellenie dans le Berry, Diocèſe de Bourges, Parlement de Paris, Intendance de Bourges, Election de la Châtre, a 4216 habitans. Elle a été érigée en Comté pour Mademoiſelle Sery, à qui Philippe II. Duc d'Orleans l'a donnée : Il tenoit cette Terre de la Maiſon de Bourbon-Montpenſier. Il y a un Bureau des Traittes Foraines, où l'on paye les droits d'entrée des marchandiſes qui viennent des pays rédimez. L'on cultive auprès de cette Ville un canton de vignes qui réuſſit fort bien. Argenton eſt ſituée ſur la Creuſe, qui porte batean & la diviſe en deux parties, la haute & la baſſe ; dans la haute eſt l'Auditoire pour rendre la Juſtice, la Priſon, & le College, l'on y tient les Marchez le Mercredi & le Samedi. Dans la baſſe eſt l'Egliſe de S. Sauveur, qui eſt Succurſale pour toute la Ville, de la Paroiſſe de S. Eſtienne, qui eſt ſituée hors la Ville. La Châtellenie d'Argenton faiſoit autrefois partie de la Principauté de Deols ; l'on prétend que le Roy Pepin avoit fait rétablir le Château d'Argenton, que Loüis XIV. a fait démolir. Il y a auſſi un Couvent de Cordeliers. L'on trouve dans des vignes voiſines pluſieurs veſtiges des anciens Romains. Les premiers Seigneurs de cette Châtellenie étoient de la Maiſon des Princes de Deols, d'où elle a paſſé ſucceſſivement dans les Maiſons de Bourbon-Montpenſier, la Roche-Sur-Yon & Vendôme, elle eſt à préſent, comme on a dit, à Mademoiſelle de Sery, à laquelle feu M. le Duc d'Orleans, qui la tenoit de la Maiſon de Montpenſier, l'a cedée.

ARGENTONIN, *Argentonium*, Abbaye de Religieuſes, Ordre & filiation de Ciſteaux. Elle eſt ſituée au Diocèſe de Liége en Brabant, ſur les confins du Comté de Namur près Gembloux, vers le midi ; elle a été fondée l'an 1129. par Guillaume Harenton.

ARGENTOR, petite Riviere de Poitou, & d'Angoumois ; elle ſe forme dans le Poitou, de deux autres, dont l'une ſe nomme Argent, & l'autre Or, vers le Bourg de Champagne-Mouton' elle ſe décharge en Angoumois dans la Charente' au-deſſus de la Tardonere.

ARGENTRE', dans la Bretagne, Diocèſe de Nantes, Parlement de Rennes, Intendance & Recette de Nantes, a 409 habitans.

ARGENTRE', Bourg, dans le Maine, Diocèſe du Mans, Parlement de Paris, Intendance de Tours, Election de Laval, a 1440 habitans. Ce Bourg eſt ſitué à deux lieuës de Laval, il y a une carriere de marbre tout noir, & jaſpé de noir & blanc ; il étoit ci-devant noir, bleu & blanc.

ARGENVILLIERS, dans la Normandie, Diocèſe de Séez, Parlement de Roüen, Intendance d'Alençon, Election de Mortagne, a 456 habitans.

ARGENXIERE, *Argiverrum*, dans le Nivernois, Diocèſe de Nevers, Parlement de Paris, Intendance de Bourges, Election de la Charité ſur Loire, a 1184 habitans. La Cure qui eſt à la nomination du Prieur de la Charité, vaut trois cens livres par an.

ARGENZ, Riviere, dans la Gaſcogne, elle arroſe l'Archiprêtré de Plan, l'un des ſix du Diocèſe d'Aire ; elle ſe décharge enſuite dans l'Adour, au-deſſous de la Ville de Grenade.

ARGERS, dans la Champagne, Diocèſe de Reims ; Parlement de Paris, Intendance de Châlons, Election de ſainte Manehoult, a 112 habitans.

ARGEY, dans la Bourgogne, Diocèſe d'Autun, Parlement & Intendance de Dijon, Bailliage, Grenier à ſel, & Recette d'Arnay-le-Duc, a 77 habitans. Ce lieu eſt ſitué au pied de la montagne du Sacey.

ARGEY, petite Riviere, vers le Comté de Foix.

ARGEY, dans la Bourgogne, Diocèſe de Langres, Parlement & Intendance de Dijon, Bailliage & Recette d'Arnay-le-Duc, Grenier à ſel de Potüilly, a 264 habitans. Ce lieu eſt ſitué entre deux côteaux. Il y paſſe un petit ruiſſeau qui prend le nom du lieu. C'eſt pays de montagnes ; il y a quelques bois, fort peu de vignes. Le Chapitre de Langres eſt Collateur de la Cure. Beaunote en dépend.

ARGIERES, dans le Forez, Diocèſe de Lion, Parlement de Paris, Intendance de Lion, Election de Montbriſon, a 172 habitans.

ARGIL, en Breſſe, Diocèſe de Bellay, Parlement & Intendance de Dijon, Bailliage & Recette de Bugey, a 610 habitans.

ARGILLIERS, dans la Champagne, Diocèſe de Châlons, Parlement de Paris, Intendance de Châlons, Election de Vitry, a 440 habitans. M. le Marquis de la Vieuville en eſt Seigneur. Il a trente Fiefs dans ſa mouvance.

ARGILLIERE & la Grange, ſituée ſur une montagne, dans la Bourgogne, Diocèſe de Langres, Parlement, Intendance, Bailliage & Recette de Dijon, a 263 habitans. Ils ont droit d'uſer du ſel du Comté de Bourgogne. Il n'y a aucune riviere. C'eſt pays de bois & de montagnes. Il a quelques vignes.

ARGILLY, en Bourgogne, Diocèſe d'Autun, Parlement & Intendance de Dijon, Bailliage, Grenier à ſel & Recette de Nuits, qui en eſt à une lieuë ſur le chemin de Seurre : la riviere de Nuiſain paſſe au-deſſous : on y compte 515 habitans. C'eſt une Juſtice Royale. La Forêt d'Argilly a cinq mille quatre cens quarante-neuf arpens, dépendans de la Maîtriſe de Lion.

ARGIREY. *Voyez* Villers-Pater.

ARGISAN, dans la haute Alſace, Diocèſe de Straſbourg, Conſeil Souverain & Intendance d'Alſace, Bailliage de Betfort, a 65 habitans.

ARGOEUKES, dans la Picardie, Diocèſe d'Amiens, Parlement de Paris, Intendance d'Amiens, Election de Dourlens, a 277 habitans.

ARGOL & Frigavou, dans la Bretagne, Diocèſe de Quimper, Parlement de Rennes, Intendance de Nantes, Recette de Quimper, a 331 habitans.

l'ARGONNE, Pays & Forêt, qui s'étend partie dans la Champagne, & partie dans le Barrois, dans une étendue de vingt lieues, entre les rivieres de la Meuſe, de la Marne, & de l'Aine, depuis Mouſon & Stenay, juſqu'au Bailliage de Bar-le-duc, & depuis le Pertois juſqu'a Mouſon. La Ville Capitale eſt ſainte Manehoult. Les autres Villes ſont Clermont, Beaumont, Villefranche, Varennes, Grand-Prez, & Monfaucon.

ARGOUGE, Bourg, dans la Normandie, Diocèſe d'Avranches, Parlement de Rouen, Intendance de Caën, Election d'Avranches, a 1036 habitans. Argouge a donné le nom à la Maiſon de M. le Marquis de Raſnes, & de M. le Marquis de Gratot.

ARGOUGES-ſur-Bayeux, dans la Normandie, Diocèſe de Bayeux, Parlement de Rouen, Intendance de Caën, Election de Bayeux, a 50 habitans.

ARGOUGES-ſous-Moſles, dans la Normandie, Diocèſe de Bayeux, Parlement de Rouen, Intendance de Caën, Election de Bayeux, a 118 habitans.

ARGOULES, dans la Picardie, Diocèſe de Boulogne, Parlement de Paris, Intendance d'Amiens, Gouvernement de Montreuil, a 911 habitans.

ARGUEL, dans la Picardie, Diocèſe d'Amiens, Parlement de Paris, Intendance d'Amiens, Election d'Abbeville, a 74 habitans. Il y a Bailliage Royal ſéant à Liomer & reſſortiſſant au Bailliage d'Amiens.

ARGUEL, dans la Franche-Comté, Diocèſe, Parlement, Intendance, Bailliage & Recette de Beſançon, a 140 habitans.

ARGUELLES, dans la Gaſcogne, Diocèſe de Tarbes, Parlement de Toulouſe, Intendance d'Auch, Recette du Comté de Bigorre, a 146 habitans.

ARGUENCHY, dans la Normandie, Diocèſe de Bayeux, Parlement de Rouen, Intendance de Caën, Election de Bayeux, a 292 habitans.

l'ARGUENON, *Argenus*, Riviere, dans la Bretagne; elle arroſe Jugon, puis elle ſe rend dans la Manche, à trois lieues de S. Malo, vers le couchant.

ARGUENOS, Juſtice Royale, dans la Gaſcogne, Diocèſe de Comenges, Parlement de Toulouſe, Intendance d'Auch, Election de Comenges, a 2116 habitans.

ARGUES, dans la Gaſcogne, Diocèſe de Tarbes, Parlement de Toulouſe, Intendance d'Auch, Recette du Comté de Bigorre, a 260 habitans.

ARGURET, dans les quatre vallées, Diocèſe de Comenges, Parlement de Toulouſe, Intendance d'Auch, vallée d'Aure, a 416 habitans.

ARGUT deſſus, dans la Gaſcogne, Diocèſe de Comenges, Parlement de Toulouſe, Intendance d'Auch, Election de Comenges, a 100 habitans.

ARGUTS deſſous, dans la Gaſcogne, Diocèſe de Comenges, Parlement & Intendance de Toulouſe, Election de Comenges, a 183 habitans.

ARGY, Bourg, dans le Berry, Diocèſe de Bourges, Parlement de Paris, Intendance de Bourges, Election de Châteauroux, a 941 habitans.

ARH

ARHANSUS, dans la Baſſe Navarre, pays d'Attabarés, Diocèſe de Bayonne, Parlement & Intendance de Pau, , a 48 habitans.

ARI

ARJAC, dans le Quercy, Diocèſe de Cahors, Parlement de Toulouſe, Intendance de Montauban, Election de Villefranche, a 261 habitans.

ARICAU, dans la Gaſcogne, Diocèſe de Tarbes, Parlement de Toulouſe, Intendance d'Auch, Recette du Comté de Bigorre, a 162 habitans.

l'ARIEG, *Aregia*, *Aurigera*, riviere du Languedoc, dans la Généralité de Montauban, renommée par ſon ſable d'or, dont la pêche eſt affermée. Elle ſort des plus hautes Pyrenées, paſſe à Foix, Pamiers & Saverdun, d'où elle entre en Languedoc, y reçoit le grand Lers, & ſe jette dans la Garonne à la pointe de Puis-à-guet au-deſſus de Toulouſe. Elle eſt navigable depuis Hauterive: mais on prétend que l'on pourroit faire remonter ſa navigation, qui eſt libre, depuis Saverdun juſques à Pamiers, au moyen d'une dépenſe de dix mille écus, pour creuſer ſon lit en quelques endroits & briſer quelques rochers. Les paillettes d'or qui ſe trouvent dans ſes ſables ſont, à ce qu'on prétend, d'un or plus beau que celui des autres rivieres qui en portent.

ARIEN, Vilarien, Aret, Samartin, & Tournas, Juſtice Royale dans la Gaſcogne, Diocèſe de Comenges, Parlement de Toulouſe, Intendance d'Auch, Election de Comenges, a 716 habitans.

ARIENTO, Ville, dans la Franche-Comté, ſituée dans une plaine, entre deux rivieres, à cinq lieues d'Orgelet, & à trois lieues d'Ornans.

ARIES, Bourg, dans le Dauphiné, Parlement & Intendance de Grenoble, a 610 habitans.

ARIES, dans les quatre Vallées, Diocèſe de Comenges, Parlement de Toulouſe, Intendance d'Auch, Election de Comenges, a 26 habitans.

ARIFAT, dans le haut Languedoc, Diocèſe de Caſtres, Parlement & Intendance de Toulouſe, Recette de Caſtres, a 590 habitans.

ARIGAS, dans le bas Languedoc, Diocèſe d'Alais, Parlement de Toulouſe, Intendance de Montpellier, Recette d'Alais, a 543 habitans.

ARIGNAC, dans le pays de Foix, Diocèſe de Perpignan, Conſeil & Intendance de Rouſſillon, Recette du Comté de Foix, à 518 habitans.

ARIN-MAJOUE, dans le Bearn, Diocèſe de Leſcar, Parlement de Pau, Sénéchauſſée de Morlas, a 60 habitans.

ARINTHOZ, dans la Franche-Comté, Diocèſe, Parlement & Intendance de Beſançon, Bailliage & Recette d'Orgelet, a 68 habitans. Ce lieu eſt ſitué dans une plaine, entre deux Rivieres, à cinq lieues d'Orgelet.

ARIS & Sigonce, dans la Provence, Diocèſe de Siſteron, Parlement & Intendance d'Aix, Viguerie & Recette de Forcalquier, a 158 habitans.

ARISE, *Ariſa*, riviere du Languedoc; elle a ſa ſource dans les Pyrenées: après avoir arroſé Durban, le Mas d'Azil & Rieux, elle ſe décharge dans la Garonne à Carbonne.

ARJUSAN, dans la Gaſcogne, Diocèſe d'Acqs, Parlement de Bordeaux, Intendance d'Auch, Election des Lannes, a 428 habitans.

ARL

ARLANT, Bourg, dans l'Auvergne, Diocèſe de Clermont, Parlement de Paris, Intendance de Riom, Election d'Iſſoire, a 1712 habitans.

ARLANT, Ville, dans l'Auvergne, Diocèſe de Clermont, Parlement de Paris, Intendance de Riom, Election d'Iſſoire, a 1356 habitans.

ARLEBOSC, dans le haut Vivarez, Diocèſe de Viviers, Parlement de Toulouſe, Intendance de Montpellier, Recette de Viviers, a 157 habitans.

ARLEMPDE, dans le Vivarez, Diocèſe de Viviers, Parlement de Toulouſe, Intendance de Montpellier, Recette de Viviers, a 469 habitans.

ARLES, *Arelat*, *Arelate*, *Arelatum*, Ville, Archevêché, dans la Provence, à douze lieuës d'Aix & à quinze de Marſeille, Parlement & Intendance d'Aix, Siége d'une Sénéchauſſée, d'une Viguerie, d'un Département de Claſſe de Matelots pour le Gouvernement de Languedoc, (quoique cette Ville ſoit de la Provence,) d'une Amirauté & d'un Bureau des cinq groſſes Fermes, a 5640 habitans. Il y a un Hôtel de Ville, des Conſuls, un College tenu par les Jeſuites, une Academie de ſavans, un Hôpital, une Abbaye, dix Couvens de Religieux & quatre de Religieuſes. La ville d'Arles députe ſes Conſuls aux Aſſemblées de la Provence, ſeulement pour avoir ſoin, conjointement avec ceux de Marſeille, des interêts des Terres Adjacentes, dont ces deux Villes ſont du nombre; les Conſuls d'Arles alternent avec ceux de Marſeille, de ſorte qu'ils n'y aſſiſtent que dans les années, dont le nombre eſt impair, mais il n'y ont que la voix repréſentative.

Cette Ville eſt ſituée ſur le Rhône, à l'endroit où il ſe partage en deux branches, pour embraſſer l'étenduë de terre que l'on nomme la Camargue; ce Fleuve traverſoit autrefois la Ville, mais la partie ſituée dans la Camargue eſt détruite, & il n'en reſte plus que la bourgade de Trinquetaille. Arles eſt environnée de marais qui y rendent l'air mal-ſain & groſſier. Sa fondation eſt ſi ancienne, que l'on trouve de la difficulté à recevoir l'opinion vulgaire qui la fait, auſſi-bien que Marſeille, une Colonie des Phocéens qui vinrent s'établir dans les Gaules. Car on croit qu'elle a devancé même ce tems-là, quoique Strabon ait dit de contraire: Elle étoit premiérement habitée par les Gaulois *Segourgiens*, & avoit un Roy particulier.

L'origine de ſon nom eſt auſſi incertaine que celle de ſa fondation, quelques-uns le rapportent à celui d'un Autel qui étoit nommé *Aralata*, & ſur lequel la tradition veut que l'on ait long-tems immolé des victimes humaines, en l'honneur des Dieux. On prétend même que les débris d'une pyramide que l'on voit au lieu de la Roquette hors les murs de la Ville, ſont les reſtes de ce funeſte Autel; mais cela ſuppoſeroit que le nom d'Arles ſeroit tiré du Latin, *Ara Lata*; ce qui a peu d'apparence, puiſque cette Ville exiſtoit long-tems avant que les Romains paſſaſſent dans le pays. La vrai-ſemblance eſt donc toute entière, que le nom d'*Arelate* eſt pris du mot Gaulois ou Celtique ancien *Late*, qui ſignifioit étang ou marais, & *ar*, qui ſignifioit *au* ou *à la*. *Ar mor*, par exemple, *à la mer*, d'où vient *Armorique*: ainſi *Arlate* ſignifie *au marais*, ou Ville ſituée dans un lieu marecageux. Ce mot eſt encore tout entier bas Breton. Arles a auſſi porté le nom de Θηλὴ & de *Mamilla*, qui tous deux en Grec & en Latin, ſignifient des mammelles. On peut croire qu'ils ont rapport à une Divinité particuliére qu'on y adoroit, laquelle étoit repreſentée comme une tonne portant une tête de femme & remplie de mammelles, depuis le haut juſqu'en bas. On a prétendu que les anciens honoroient la nature ſous cet embléme, ou plûtôt le Soleil, ſelon le Pere Laffitau Jeſuite, Mœurs des Sauvages Americains, tom. 1. in 4.° page 136 planche 4. fig. 2. & 3. Sa figure étoit l'embléme de la Terre. C'étoit la Cerés des Egyptiens, & Iſis chez divers peuples & chez les Gaulois. Il y en avoit une figure à Paris, où eſt aujourd'hui S. Germain des Prez; mais l'Idole de cette Déeſſe, qu'on y avoit conſervée comme une marque d'antiquité, fut briſée par les Religieux de cette Abbaye, qui s'étant apperçû de la ſimplicité d'une femme qui venoit lui faire des offrandes, pour retrouver quelque choſe qu'elle avoit perdu, crurent qu'il falloit expier ce crime en perdant l'Idole même.

Enfin Arles ayant depuis paſſé au pouvoir des Romains, fut honorée du titre de Colonie. Tibere Neron Pere de l'Empereur Tibere y établit une Colonie très-conſidérable. Elle a d'abord fait partie de la Gaule Narbonnoiſe, puis de la Viennoiſe. L'Empereur Conſtantin le Grand, lui a donné le nom de *Conſtantina*. Honorius y a placé le Siége de la Préfecture du Prétoire des Gaules, ſous les Préfets; & l'on voit que dans le bas Empire elle eſt devenuë une des plus conſidérables Villes de l'Empire Romain, & porta le titre de *Mater omnium Gallicorum*, parce que l'Aſſemblée des Communes des ſept Provinces s'y tenoit tous les ans, depuis les Ides d'Aouſt juſqu'à celles de Septembre: Ce furent ces honneurs qui la porterent à diſputer depuis le rang de Métropole à la ville de Vienne, & qui donnerent lieu à la conteſtation des Evêques d'Arles pour la Primatie. C'eſt un incident conſidérable de l'Hiſtoire Eccléſiaſtique des Gaules.

Cette Ville réſiſta long-tems à l'invaſion des Goths. Ætius Général Romain la délivra en 419. du ſiége que ces Barbares y avoient mis. Thoriſmond la raſſiégea en 452. Theodoric II. en 457. Evaſius la ſoumit en 466. & l'on prétend même que quelques-uns de ces Rois des Goths, y ont fait leur réſidence. Quoiqu'il en ſoit, les François ſous Clovis voulurent s'en emparer, mais Ibas General de Theodoric les repouſſa avec perte, de ſorte qu'ils n'en furent maîtres qu'après la ruine des Oſtrogoths, & par la ceſſion que leur en fit l'Empereur Juſtinien. La ville d'Arles a commencé à décheoir ſous la domination des Rois François de la premiere race, ſous leſquels elle étoit déja ſujette aux Rois de Neuſtrie.

Dans la ſuite, les Sarraſins prirent cette Place en 720. Charles Martel les en chaſſa, & les Rois de la ſeconde race en demeurerent en poſſeſſion juſqu'en 879. que Boſon Gouverneur de Bourgogne & de Provence, s'étant fait proclamer Roy de ces deux Provinces, uſurpa auſſi la ville d'Arles, qui ſous ſes Succeſſeurs devint capitale de ce Royaume, que l'on nomma le *Royaume d'Arles*, ſon nom l'ayant emporté ſur celui de Bourgogne. Elle obtint de ces Princes de beaux Privileges; & lors du démembrement des Provinces de cet Etat, la ville d'Arles profitant des troubles,

acquit ſa liberté qu'elle s'efforça de conſerver contre les Comtes d'Arles & de Provence ; mais elle fut obligée de ſe rendre à la fin, & de ſe ſoumettre à Charles I. Comte d'Anjou & de Provence, frere de S. Loüis. Voici comme la choſe arriva. La Couronne de Boſon avoit paſſé par ſucceſſion de tems aux Seigneurs d'Allemagne ; mais leur éloignement affoiblit inſenſiblement leur autorité, de ſorte que tout le pays s'étant partagé en petites Souverainetez, la ville d'Arles acquit le droit de ſe gouverner par ſes propres Loix, & s'érigea en République : (c'eſt ce qui fait qu'encore aujourd'hui ſon terroir eſt plus grand que celui d'aucune autre Ville du Royaume. Il a quarante lieuës de circuit.) En 1213. l'Empereur Frederic II. confirma les Privileges de la République d'Arles ; mais peu après en 1251. Charles I. Comte de Provence frere du Roy S. Loüis, la ſoumit entiérement, & fortifia ſon droit en 1257. par la ceſſion qu'il ſe fit faire par Raymond de Beaux, fils de Guillaume Prince d'Orange, de tous les droits que l'Empereur Frederic II. lui avoit donnez ſur le Royaume d'Arles, par une Charte de l'an 1214.

Il s'eſt tenu pluſieurs Conciles en cette Ville ; le plus ancien & le plus conſidérable, eſt celui qui y fut aſſemblé par l'ordre de Conſtantin en 314. pour juger l'affaire des Donatiſtes, leſquels y furent condamnez par deux cens Evêques qui s'y trouverent.

Conſtantin y en aſſembla un autre, dans lequel S. Athanaſe fut condamné par les Arriens. Il s'y en eſt tenu pluſieurs autres pour faire des Canons de diſcipline.

Enfin Arles eſt encore une Ville conſidérable par les antiquitez que l'on y voit ; la premiere eſt une éguille de marbre de granite, de cinquante-deux pieds de hauteur. Elle étoit demeurée enſevelie dans les ſables au rivage du Rhône, dans l'endroit où elle avoit été debarquée du tems des Empereurs Romains. On l'en tira en 1677. & elle fut élevée en l'honneur de Loüis XIV. avec de grandes cérémonies. On a depuis orné cet obeliſque d'inſcriptions magnifiques. Il eſt ſurmonté d'un globe d'azur, parſemé de fleurs de lys d'or & couronné d'un Soleil, qui eſt le corps de deviſe de ce Prince, & on l'a élevé ſur un pied d'eſtal, avec quatre figures de Lions en marbre.

Charles IX. qui aimoit la ville d'Arles, & qui y fonda l'Hôpital en 1573. avoit eu deſſein de faire tirer cet obeliſque : & dont la pointe ſe découvroit hors de terre ; mais la courte durée de ſa vie ne lui en donna pas le tems.

On trouve diverſes Sculptures anciennes, en différentes Places de la ville d'Arles, une dans l'Hôpital dont il vient d'être parlé : & deux autres dans l'Egliſe de S. Honorat qui eſt hors la Ville, & que l'on regarde comme la plus ancienne Egliſe de France. L'on prétend que l'une de ces inſcriptions eſt l'épitaphe d'un ancien Comte de Savoye, & l'autre du Paladin Roland. Sous l'Egliſe de S. Honorat eſt une cave ou *Catacombe*, dans laquelle on voit ſept tombeaux de marbre, dont l'un eſt toûjours plein d'eau. Dans la Cathédrale, on montre l'épitaphe de Mille-Forzol, que l'on croit avoir été Proconſul, & enſuite Archevêque d'Arles. On voit auſſi hors la Ville le cimetiére des Champs Eliſées, rempli de beaux tombeaux chargez d'inſcriptions.

A l'égard des bâtimens publics, tant anciens que modernes, on y voit un Amphithéatre qui ne paroît pas avoir jamais été achevé ; il eſt de forme ovale, & a cent quatre-vingt-quatorze toiſes de circonférence ſur dix-ſept de hauteur ; pour le frontiſpice, il a trois étages, chacun de ſoixante arcs qui ſubſiſtent encore. Les murailles ſont d'une épaiſſeur extraordinaire, le premier étage eſt preſque tout entier, il ne reſte que les faces du ſecond & du troiſiéme ; mais la plûpart des chambres & des caves ſont comblées.

Près du Cellier public, ſe voit l'iſſuë d'un chemin ou paſſage ſouterain, par lequel on alloit autrefois d'Arles à Nîmes, pour éviter de traverſer le Rhône.

On voit, proche le Couvent des Carmes, deux Portiques en voûte qui ſont d'une ſtructure très-ancienne, & que l'on croit un ouvrage des Romains.

Le Palais des anciens Rois d'Arles ſert à préſent de demeure aux Gouverneurs.

L'Hôtel de Ville, ouvrage moderne, eſt decoré de belles Inſcriptions, compoſées par l'Academie des Inſcriptions & des Sciences, le bâtiment en eſt grand & bien bâti, de figure quarrée, ſitué entre deux grandes Places ; il eſt de trois differens ordres d'Architecture, les uns ſur les autres ; la Salle eſt une des plus grandes que l'on puiſſe voir. On y conſerve la Statuë de Diane, qui fut découverte il n'y a que quarante ou quarante-cinq ans, & qui eſt peut-être une de celles que les Phocéens apporterent lorſqu'ils paſſerent dans les Gaules.

Au plus haut de la Ville, dans le College, ſe voyent deux colomnes antiques, avec une grande pierre qui a pû ſervir d'Autel. Le vulgaire penſe que ce ſont les véritables Colomnes qu'Hercule planta dans ce lieu ſur la rive du Rhône.

Près du même endroit il y a des veſtiges de deux Temples, dont l'un eſt enfermé de Tours ; l'on croit qu'il étoit conſacré à Diane. Au-deſſous ſe voyent les reſtes d'un Arc de triomphe, où il y avoit cinq portes, qui ſont fermées depuis long-tems.

A une grande lieuë de la Ville & ſur une hauteur, eſt le Monaſtére de Montmajour bâti dans un terrain pierreux, & tout environné de marais. Ce lieu eſt fort par ſa ſituation ; de plus on y a élevé une groſſe Tour quarrée fort haute, ſurmontée d'un tourrillon en la maniére de phare antique. On voit dans l'Egliſe, à l'entrée du Chœur, les Statuës de la Reine Jeanne premiere & de ſa ſœur Marie, celle-ci ſans Couronne ; hors des murs de l'Abbaye eſt une Chapelle ancienne, dont l'inſcription fait connoître que c'eſt un ouvrage de Charlemagne.

Quant à l'Archevêché d'Arles, cette Egliſe a été fondée par S. Trophime, que l'on croit avoir été conſacré par l'Apôtre S. Paul, lorſqu'il paſſa par Arles en allant en Eſpagne ; (ſi toutefois il eſt vrai que S. Paul ait jamais fait ce voyage.) On compte un grand nombre de Prélats illuſtres parmi ſes ſucceſſeurs, & particuliérement Patrocle, qui étant entré dans l'Epiſcopat par des voyes peu Canoniques, eut l'adreſſe de ſe concilier la faveur des Papes, juſqu'à ſe faire accorder le droit de Primatie au préjudice de l'Egliſe de Vienne, qui en étoit en poſſeſſion. S. Hilaire de Lérins ſon ſucceſſeur voulut ſoutenir ce même droit, il en fut évincé par le Pape S. Leon, ſur le fondement que ce Privilege donné à Patrocle par le Pape Zozime étoit purement perſonnel, quoique le contraire paroiſſe aſſez par ſes lettres : Ruinenius ſucceſſeur de S. Hilaire, ménagea mieux ſes interêts auprès du même Pape, & en obtint la confirmation du Privilege. On en pourroit nommer un grand nombre d'illuſtres Prélats ; mais il ſuffit de dire qu'il y en a eu neuf honorez de la Pourpre.

La Métropole d'Arles a pour Suffragans les Evêchez de Marſeille, de Toulon, de S. Paul-Trois-Châteaux, & d'Orange. Son Prélat a joüi longtems ſans conteſtation du titre de Primat. Il étoit même Vicaire du S. Siége dans les Gaules, & avoit un bien plus grand nombre de Suffragans qu'il n'a aujourd'hui. Arles diſpute encore la Primatie avec l'Egliſe de Vienne, dans l'étenduë de l'ancien Royaume de Bourgogne ; & ſon Archevêque prend le titre de *Prince de Montdragon*. La Cathédrale eſt dédiée ſous l'invocation de S. Trophime, c'eſt un fort beau vaiſſeau, & d'une grande longueur : le Chœur en eſt ſéparé du grand bâtiment à la maniere d'Italie. Le grand Autel eſt orné d'un beau Tabernacle d'argent, qui repréſente le martyre de S. Eſtienne. Il y a dans Arles huit Paroiſſes, dont la principale s'appelle *la Majour*. Elle eſt Collégiale, & a un Doyen & neuf Chanoines. Il y auſſi l'Abbaye de S. Ceſaire occupée par des Religieuſes de l'Ordre de S. Benoît. Elle a été fondée par le Prélat dont elle porte le nom, vers l'an 550.

L'Academie des Sciences établie à Arles par Lettres Patentes de l'année 1668. n'eſt pas un des moindres ornemens de la Provence : Elle doit être compoſée de quarante perſonnes choiſies, & l'ordre eſt de n'y recevoir que des Nobles, ſi ce n'eſt des étrangers illuſtres en quelque partie des Sciences. Le Marquis de Dangeau en étoit le Protecteur, à la place du Duc de S. Agnan qui l'a été le premier.

L'on trouve aux environs d'Arles & dans ſes marais, toutes ſortes de plantes medicinales, & rares ailleurs. Depuis Arles juſqu'à Taraſcon d'un côté, & juſqu'à S. Maximin de l'autre, il y a des plaines qui produiſent quantité de bleds ; mais le plus excellent eſt celui que produit la plaine la plus proche de S. Maximin.

La ville d'Arles a mérité les titres pompeux & magnifiques de *Rome*, & de *Mere des Gaules*.

ARLES, *Abbatia Beatæ Mariæ Arularum*, Abbaye dans un Bourg du Rouſſillon, Diocèſe de Perpignan, Conſeil & Intendance de Rouſſillon, compoſée de deux Paroiſſes, qui contiennent près de 600 habitans. Ce Monaſtére eſt de Religieux Benedictins, Congrégation de Cluny non Reformée, de la Province de Tarragone, dans le Valeſpir ; elle fut fondée dans le dixiéme ſiécle par les Comtes de Valeſpir & de Cerdagne. Quelques-uns prétendent même que ce fut dès l'Empire de Loüis le Débonnaire, qui prit, dit-on, ce Monaſtére ſous ſa protection. C'eſt la plus conſidérable Abbaye de ce pays, tant par ſon revenu, qui n'eſt pourtant que de ſept mille livres pour l'Abbé qui eſt régulier, & non compris la Manſe monacale, que par l'étenduë de ſa Juriſdiction particuliere, qui forme comme un petit Diocéſe à part, qui comprend ſix groſſes Paroiſſes avec tout leur territoire. L'on veut que les corps des ſaints Martyrs Abdon & Sennen, repoſent dans l'Egliſe de ce Monaſtére depuis le onziéme ſiécle. L'on voit auprès de l'Egliſe un tombeau de marbre brut de ſtructure fort ancienne, dans lequel l'on dit que furent mis les corps de ces ſaints Martyrs ; depuis ce tems, ce tombeau ne déſemplit point d'eau, quoiqu'il ne paroiſſe aucune voye naturelle par laquelle elle y puiſſe entrer. Les peuples y ont beaucoup de foy, & s'en ſervent pour la guériſon de pluſieurs de leurs maladies.

ARLET, dans l'Auvergne, Diocèſe de Saint Flour, Parlement de Paris, Intendance de Riom, Election de Brioude, a 144 habitans.

ARLET, dans le Nivernois, Diocéſe de Nevers, Parlement de Paris, Intendance de Bourges, Election de la Charité-ſur-Loire, a 218 habitans.

ARLET, dans l'Auvergne, Diocéſe de Saint Flour, Parlement de Paris, Intendance de Riom, Election de Brioude, a 156 habitans.

ARLEUF, Bourg, dans le Nivernois, Diocéſe de Nevers, Parlement de Paris, Intendance de Moulins, Election de Château-Chinon, a 769 habitans.

ARLEUX, Bourg, ſur les confins de la Flandre Françoiſe, dans le Cambreſis, Diocéſe de Cambray, Parlement & Intendance de Doüay, Subdelegation de Cambray, a 640 habitans. C'étoit autrefois une Ville fortifiée. Le Seigneur de ce lieu eſt membre du Corps de la Nobleſſe des Etats du Cambreſis.

ARLEUX, dans l'Artois, Diocéſe d'Arras, Conſeil Souverain d'Artois, Intendance d'Amiens, a 60 habitans.

ARLEY, Baronie, dans la Franche-Comté, Diocéſe, Parlement & Intendance de Beſançon, Bailliage & Recette de Lons-le-Saunier, a 658 habitans. Cette Baronie a appartenu à la Maiſon de Châlons-Orange. Elle eſt ſituée ſur la riviere de Seille à trois lieuës de Bletrans.

ARLOD, dans la Bourgogne, Diocéſe de Lion, Parlement & Intendance de Dijon, Bailliage & Recette de Bugey, a 192 habitans.

ARLOS, Juſtice Royale, dans l'Armagnac, Diocéſe d'Aire, Parlement de Toulouſe, Intendance d'Auch, Election de Riviere-Verdun, a 461 habitans.

ARLOS, dans la Gaſcogne, Diocéſe de Lombez, Parlement de Toulouſe, Intendance d'Auch, Election de Riviere-Verdun, a 288 habitans.

ARLOS-DESSUS, dans la Franche-Comté, Diocéſe, Parlement & Intendance de Beſançon, Bailliage & Recette de Salins, a 46 habitans.

ARLUC, *Caſtrum de Arluco*, *Aralucum*. Ce lieu eſt ſitué près du pont de Ciagne, dans le Diocéſe de Graſſe ; il y a un Couvent de Religieuſes qui y a été établi par S. Nazaire, ſur les ruines d'un Temple de Venus. L'on tire l'étimologie de ſon nom de *Ara Lucî*, c'eſt-à-dire, l'Autel du bois touffu : on ſçait que les Payens avoient coûtume de bâtir leurs Temples, & de faire leurs ſacrifices dans des bois ſombres & touffus.

ARM

ARMAGNAC, *Armaniacenſis Comitatus*, Province de la Gaſcogne, avec titre de Comté. Quelques-uns nomment ce pays *Armaniacus tractus*. Il étoit autrefois occupé par les *Elufates* & les *Auſcii*, les plus conſidérables peuples de la troiſiéme Aquitaine, dont la Métropole étoit d'abord *Elufa*, Euſe, depuis ſa deſtruction, Auſch. Après avoir paſſé des Romains aux Viſigoths, & enſuite aux François, les Gaſcons d'Eſpagne s'y ſont inſinuez, & ce pays a fait une partie du Duché de Gaſcogne. L'Armagnac faiſoit d'abord partie de l'ancien Comté de Feſenzac, dont il dépendoit. Enſuite les Ducs de Gaſcogne en ayant gratifié une branche cadette de leur Maiſon, le Comté de Feſenzac y a été réuni quelque tems après. Ces Comtes ont été fort puiſſans. Jean V. dernier de leur Maiſon, grand Connêtable de France, ayant été maſſacré à Lectoure, ce Comté a été réuni à la Couronne, puis démembré en faveur de Marguerite

guerite sœur de François I. qui l'a porté à Henry d'Albret Roy de Navarre, d'où il a passé dans la branche aînée de Bourbon. Henry IV. qui en étoit propriétaire, l'a réuni à la Couronne. C'est à present une Sénéchaussée du Gouvernement de Guyenne & de Gascogne; c'étoit autrefois la ville d'Eluse qui étoit la capitale d'Armagnac. Cette Ville ayant été ruinée dans le neuviéme siécle, Auch lui a succedé. Les autres Villes plus considérables sont Lectoure, Lombez, Mirande, &c. Il y a dans cette Province une Maréchaussée.

On divise l'Armagnac en haut & bas. Le haut Armagnac comprend la partie située vers les Pyrenées; le bas, qui tire plus vers la Garonne au septentrion du premier, comprend les pays d'Astarac, de Lusan, de Fesenzac & de Brulhois.

ARMAILLEZ, Bourg, dans l'Anjou, Diocèse d'Angers, Parlement de Paris, Intendance de Tours, Election d'Angers, a 794 habitans.

ARMANCE, Riviere, dans le Senonois. Elle passe par Saint Florentin à huit lieuës de Troyes, & de là se va jetter dans l'Yonne.

ARMANCOURT, dans la Picardie, Diocèse d'Amiens, Parlement de Paris, Intendance d'Amiens, Election de Montdidier, a 55 habitans.

ARMANSON, Riviere, dans le Duché de Bourgogne, elle a sa source au-dessus de Semur en Auxois qu'elle traverse: ensuite elle passe à Tonnerre, & va se rendre dans l'Yonne au-dessus d'Auxerre, après avoir reçû la Brenne, l'Ozerain & l'Aloze.

ARMEAU, dans la Champagne, Diocèse d'Auxerre, Parlement & Intendance de Paris, Election de Joigny, a 427 habitans.

ARMENDARTS, dans la basse Navarre, Diocèse de Bayonne, Parlement de Pau, a 146 habitans.

ARMENONVILLE lez Gastinaux, dans la Beauce, Diocèse de Chartres, Parlement de Paris, Intendance d'Orleans, Election de Chartres, a 273 habitans. C'est à Monseigneur le Garde des Sceaux, Fleurian d'Armenonville.

ARMENS, Ville, dans la basse Auvergne, avec titre de Baronnie.

ARMENTIERES, *Armentaria*, petite Ville du Comté de Flandre, Diocèse de Tournay, Parlement de Dotiay, Intendance de Lille, a 4836 habitans. Elle est située sur la Lys, à trois lieuës d'Ypres. Elle est capitale du Quartier de la Wespe, dans la Châtellenie de Lille. Cette Ville a eu des Châtelains qui en étoient Seigneurs, auxquels ont succedé les Comtes d'Egmont. Elle étoit autrefois fortifiée, & a été prise & reprise plusieurs fois par les François & par les Espagnols. Loüis XIV. à qui elle est restée, l'a fait démanteler. Elle a un Corps de Magistrats, composé d'un Baillif & de sept Echevins, nommez par le Seigneur de la Ville; il y a une fabrique de draps que l'on estime; il y en a aussi une pour la brique, qui est d'un grand rapport.

ARMENTIERES, *voyez* Lille.

ARMENTIERES, dans la Normandie, Diocèse d'Evreux, Parlement de Roüen, Intendance d'Alençon, Election de Verneüil, a 410 habitans.

ARMENTIERES, dans la Flandre Vallonne, Diocèse de Tournay, Parlement de Dotiay, Intendance & Subdelegation de Lille, a 1310 habitans.

ARMENTIEU, dans la Gascogne, Diocèse d'Auch, Parlement de Toulouse, Intendance & Election d'Auch, a 146 habitans.

ARMENTULLE, dans l'Armagnac, Diocèse de Comenges, Parlement de Toulouse, Intendance d'Auch, Election de Riviere-Verdun, a 76 habitans.

ARMES, dans le Nivernois, Diocèse d'Auxerre, Parlement & Intendance de Paris, Election de Vezelay, a 179 habitans.

ARMIEU, *Armicum*, Ville, dans le Dauphiné, Diocèse de Valence, Parlement & Intendance de Grenoble, Election de Valence, a 2664 habitans.

ARMISSAM, dans le bas Languedoc, Diocèse de Narbonne, Parlement de Toulouse, Intendance de Montpellier, Recette de Narbonne, a 401 habitans.

ARMIX, dans la Bourgogne, Diocèse de Lion, Parlement & Intendance de Dijon, Bailliage & Recette de Bugey, a 1083 habitans.

ARMOISE la Grande, dans la Champagne, Diocèse de Reims, Parlement de Paris, Intendance de Châlons, Election de Rhetel, a 350 habitans.

ARMOISES les Petites, dans la Champagne, Diocèse de Châlons, Parlement de Paris, Intendance de Châlons, a 204 habitans.

ARMORIQUES, c'étoient les peuples qui bordoient les côtes de la mer dans les Gaules; & on l'a fixé plus particuliérement à ceux qui habitent les côtes de la Bretagne. ARMOR, signifioit en langue Celtique, *à la mer* ou *sur la mer*. Comme ARLATE *à l'étang* ou *au marais*, voyez ARLES. *Armoricæ Civitates* ou *Armoricanus tractus*, fut ce qu'on appella depuis *Lyonnoise seconde & troisiéme*; & où sont maintenant les Provinces Ecclésiastiques de Roüen & de Tours, qui s'étendent dans la Normandie, la Bretagne, le Maine & la Touraine, la plus grande partie du Perche & de l'Anjou, &c.

ARMOS, Isle, dans le pays d'Aunis, à une lieuë d'Oleron & à huit de l'Isle de Ré; sa forme est ovale, elle a deux lieuës & demie de longueur.

ARMOTTE, petite Isle, située à une lieuë de celle d'Oleron & à huit de l'Isle de Ré. On lui donne deux lieuës & demie de longueur, & à peu près autant de largeur: elle n'est séparée de Mornac, qui est dans la terre ferme de la Saintonge, que par un petit canal. Il y a un Bourg avec une Paroisse dédiée à S. Estienne. Cette Isle est du Gouvernement de Brouage dans le pays d'Aunis; ses Appels ressortissent à Saintes.

ARN

ARNAC, près le Dorat, dans le Limosin, Diocèse de Limoges, Parlement de Bordeaux, Intendance & Election de Limoges, a 1612 habitans.

ARNAC, dans le Limosin, Diocèse de Limoges, Parlement de Bordeaux, Intendance de Limoges, Election de Brives, a 1218 habitans.

ARNAC, dans l'Auvergne, Diocèse de Saint Flour, Parlement de Paris, Intendance de Riom, Election d'Aurillac, a 1489 habitans.

ARNAC, dans le Quercy, Diocèse de Cahors, Parlement de Toulouse, Intendance de Montauban, Election de Villefranche, a 78 habitans.

ARNAGES, *voyez* Pontlieu & Arnages, Bourgs.

ARNAI, sous Viteaux, *Arnayum ad celeres aquas*, dans la Bourgogne, Diocèse d'Autun, Parlement & Intendance de Dijon, Bailliage, Grenier à sel & Recette de Semur en Auxois, a 218

habitans. Ce lieu eſt ſitué moitié en côteaux, moitié en vallées. La petite riviere de Viteaux, non navigable, y paſſe; elle y a un pont. Il y a des vignes aſſez bonnes. C'eſt pays partie en montagnes, partie en plaines & en vallées. L'Evêque d'Autun nomme à la Cure. Il y a trois Fiefs, Chatin, le Verger & Velloir. Il y a auſſi deux Hameaux en dépendans, Bien & Villeferry. Les Métairies de Volnay d'où vient l'excellent vin de Volnay, & celle de Saint Philippe au-deſſus des vignes d'Arnai en dépendent.

ARNANCOURT, dans la Champagne, Diocèſe de Châlons, Parlement de Paris, Intendance de Châlons, Election de Joinville, a 176 habitans.

ARNAS, dans le Beaujollois, Diocèſe de Mâcon, Parlement de Paris, Intendance de Lion, Election de Villefranche, a 411 habitans.

ARNAT-LA-PORTE, Bourg, dans le Limoſin, Diocèſe de Limoges, Parlement de Bordeaux, Intendance & Election de Limoges, a 1126 habitans. L'on recueille d'aſſez bons vins aux environs.

ARNAUD Guillem, dans la Gaſcogne, Diocèſe de Lombez, Parlement de Toulouſe, Intendance d'Auch, Election de Riviere-Verdun, a 156 habitans.

ARNAUDS, la Roche des Arnauds, dans le Dauphiné, Diocèſe de Gap, Parlement & Intendance de Grenoble, a 693 habitans.

ARNAVE Caſanove, dans le pays de Foix, Diocèſe de Perpignan, Conſeil & Intendance de Rouſſillon, Recette du Comté de Foix, a 664 habitans.

ARNAY-LE-DUC, *Arnalum Ducis*, Ville, du Duché de Bourgogne, dans le pays d'Auxois, Diocèſe d'Autun, qui en eſt à ſix lieuës, Parlement & Intendance de Dijon, Chef-lieu d'une Recette, Siége d'une Juſtice Royale, d'un Grenier à ſel & d'un Corps de Ville, elle a 2070 habitans. Cette Ville eſt ſituée vers la ſource de la riviere d'Arroux, au centre de la Bourgogne; ſon circuit eſt de quatorze cens pas. On y voit le reſte d'un ancien Château, dont il n'eſt demeuré qu'une Tour qui ſert d'Hôtel de Ville. Il y a un Prieuré de ſept mille livres de rente, qui a droit de Juſtice ſur toute la Ville, deux fois l'année ſeulement. Il y a un College à la charge des Jeſuites d'Autun, un Couvent de Capucins, un d'Urſulines. Le Bailliage d'Arnay-le-Duc a huit lieuës de long, ſur deux de large; il confine à l'orient à ceux de Dijon & de Beaune, au nord à celui de Semur en Auxois, au midi à celui d'Autun, & à l'orient à celui de Saulieu. Le terrain eſt mêlé de plaines & de montagnes, & par-tout aſſez bon; il produit des grains & des fruits, & nourrit beaucoup de bétail, dont la laine y fait une partie du commerce. Il n'y a point de terres conſidérables, ſi ce ne ſont les mouvances du Marquiſat d'Antigny ſitué au Bailliage de Beaune, qui s'étendent ſur quatre ou cinq Fiefs. La plûpart des Rivieres de Bourgogne prennent leurs ſources en ce canton, ſavoir, Louche, le Roux, l'Armanſon & la Dreſne. Il n'y a de Benefice conſidérable que S. Praſſon, Abbaye de Filles Ordre de S. Benoît, qui n'a que des revenus en fonds. La Ville eſt aſſez peuplée, quoique le pays ne ſoit pas fort bon; elle a trois portes & autant de Fauxbourgs; la Ville a quatre cens cinquante pas de long, trois cens cinquante de large, & ſon circuit quatorze cens. Les armes de la Ville ſont d'azur à trois tournelles d'argent, ſommées de pannonceaux de ſable. Le Pays eſt ſec, les fruits à noyau y viennent à merveille.

ARNAY en Artois, Abbaye de Filles, de l'Ordre de Cîteaux, près de Lens, fondée en 1257. par Michel Seigneur d'Antoing en Haynaut; ces Filles ont cinq mille livres de revenu.

ARNAYON, dans le Dauphiné, Diocèſe de Die, Parlement & Intendance de Grenoble, Election de Montelimart, a 238 habitans.

ARNE', dans les quatre vallées, Diocèſe de Comenges, Parlement de Toulouſe, Intendance & Election d'Auch, a 84 habitans.

ARNEAU, *voyez* Lamberge & Pauze.

ARNEGUY, dans la baſſe Navarre, Diocèſe de Bayonne, Parlement de Pau, a 164 habitans.

ARNES, dans la Normandie, vers Falaize & les montagnes d'Arrennes, dans une belle plaine. Il s'y forme ſouvent un étang d'eau ſalée par des conduits inconnus, que l'on croit venir de la mer.

ARNEVILLE, dans la Normandie, Diocèſe de Coutances, petite Paroiſſe, dont le Curé eſt Prieur Religieux Prémontré de la Maiſon de Blanchelande, qui y préſente. Il y a un Seigneur ſéculier.

ARNIC, *voyez* Angert.

ARNICKE, dans la Flandre Vallonne, Diocèſe de Saint Omer, Parlement de Doüay, Intendance de Lille, Subdelegation de Caſſel, a 1460 habitans.

ARNICOURT, dans la Champagne, Diocèſe de Rheims, Parlement de Paris, Intendance de Châlons, Election de Reims, Grenier à ſel de Château-Porcien, a 260 habitans. Ce lieu eſt ſitué à une lieuë de Rhetel & à une lieuë & demie de Château-Porcien. Il y paſſe un ruiſſeau qui provient des marais de Corny. C'eſt une Annexe d'Inaumont: Son terroir conſiſte en terres à froment & en prairies. La Cure vaut deux cens livres, l'Abbaye de S. Martin de Laon en a la Collation. Il y a un Prieuré dont le Titulaire a quinze cens livres de revenu tous frais faits. M. de Remont eſt Seigneur du lieu, qui eſt un Fief. La culture de la terre & le fil de chanvre fait l'occupation des habitans. On adreſſe les lettres à Rhetel. On y ſuit la Coûtume de Vitry.

ARNIERES, dans la Normandie, Diocèſe d'Evreux, Parlement & Intendance de Roüen, Election d'Evreux, a 286 habitans. L'Abbeſſe de S. Sauveur en eſt Dame.

ARNON, Riviere de Berry, qui paſſe par Charout, & tombe dans le Cher au-deſſus de Vierzon.

ARNONCOURT, dans la Champagne, Diocèſe de Langres, Parlement de Paris, Intendance de Châlons, Election de Langres, a 189 habitans. Il y a une Mairie Royale qui reſſortit au Bailliage de Langres.

ARNOUTSCAPEL, en partie dans la Flandre Flamingante, Diocèſe de Saint Omer, Parlement de Doüay, Intendance de Lille, Subdelegation de Bergues, a 60 habitans. L'autre partie eſt de la Subdelegation de Dunkerque.

ARNOUTSCAPEL, dans la Flandre Flamingante, Diocèſe de Saint Omer, Parlement de Doüay, Intendance de Lille, Subdelegation de Bergues, a 149 habitans.

ARNOUVILLE, dans la Beauce, Diocèſe de Chartres, Parlement & Intendance de Paris, Election de Mante, a 490 habitans.

ARNOUVILLE, près Goneſſe, dans l'Iſle de France, Diocèſe, Parlement, Intendance &

Election de Paris, a 166 habitans.

ARC

AROFFLES, *Aruffio*, dans la Province & pays Meſſin, Diocèſe de Toul, Parlement & Intendance de Metz, Préſidial & Recette de Toul, a 192 habitans. Cette Paroiſſe eſt de la Prevôté de Vicherey; la Seigneurie de la Paroiſſe appartient à la Cathédrale de Toul; la Cure eſt à la Collation ſecrette de Remiremont. Sa Paroiſſe eſt dédiée à S. Sulpice Evêque; une partie du Hameau de Soucourt releve de cette Paroiſſe.

AROMAZ, dans la Bourgogne, Diocèſe de Lion, Parlement & Intendance de Dijon, Bailliage & Recette de Belle, a 55 habitans.

ARONDE, Riviere, qui prend ſa ſource aux frontieres de la Picardie. Elle vient du côté de S. Martin-aux-bois, & va ſe décharger dans l'Oyſe, vis-à-vis Compiegne.

ARONNE en Auvergne, dans le Bourbonnois, Diocèſe de Clermont, Parlement de Paris, Intendance de Moulins, Election de Gannat, a 142 habitans.

ARONNE en Bourbonnois, Diocèſe de Clermont, Parlement de Paris, Intendance de Moulins, Election de Gannat, a 139 habitans.

AROUAISE ou Arouiſe, *Aroaſia*, Bourg, dans l'Artois, ſur les confins de la Picardie, entre Peronne & Bapaume, Diocèſe d'Arras, Parlement de Paris, Conſeil d'Artois, Intendance d'Amiens, Bailliage & Recette de Bapaume, a 664 habitans. Il y a une Abbaye de l'Ordre de S. Auguſtin, chef d'une Congrégation particuliere; ſon nom Latin eſt *Abbatia Sancti Nicolai de Aroaſia* ou *Aroſia*. Elle eſt ſituée ſur les limites des Diocèſes de Noyon & de Cambray, diſtante à deux petites lieuës de la riviere de Somme près Bapaume vers le midi. Son Abbé eſt régulier, & autrefois étoit chef de vingt-ſix autres Abbez, qui étoient obligez de s'aſſembler tous les ans à Arrouaiſe. Cette Abbaye fut fondée en 1090. par le Cardinal Conon, alors Legat en France. Son revenu eſt de dix mille livres environ. Cette Maiſon eſt encore aujourd'hui très-réguliere.

AROYER, en Bugey, Commanderie de Malthe, du Grand Prieuré d'Auvergne.

AROZ, dans la Franche-Comté, Diocèſe, Parlement & Intendance de Beſançon, Bailliage & Recette de Veſoul, a 163 habitans.

ARP

ARPAJON, *Arpajo*, ci-devant Châtres, petite Ville, dans l'Iſle de France, Diocèſe, Parlement, Intendance & Election de Paris, a 1800 habitans. Elle eſt ſituée ſur la riviere d'Orge à deux lieuës de Montl'heri, & huit de Paris, ſur le chemin d'Etampes, route d'Orleans. L'on voit près de ſes murs l'ancien & beau jardin de Chantelou, qui étoit autrefois très-bien entretenu; au bout de ce jardin eſt une Abbaye de Religieuſes.

La Seigneurie de la Ville de Châtres avec celles de la Bretoniére & de S. Germain, ont été érigées ſous la dénomination du Marquiſat d'Arpajon, par Lettres Patentes du mois d'Octobre 1720. confirmées lors de la majorité de Sa Majeſté Loüis XV. par autres Lettres Patentes du troiſiéme May 1723. en faveur de M. le Marquis d'Arpajon, Lieutenant Général des Armées du Roy, Chevalier de la Toiſon d'or & de l'Ordre Militaire de S. Loüis, Gouverneur général de la Province & Duché de Berry, Gouverneur particulier des Villes de Bourges & d'Iſſoudun. Arpajon eſt le Siége de deux Juriſdictions particuliéres. Le Bailliage & la Prevôté appartiennent au Seigneur; les Appellations du Bailliage reſſortiſſent nuëment au Châtelet de Paris. Les Appellations de la Prevôté à la Prevôté Royale de Montl'heri, & de là au Châtelet de Paris.

ARPAJON, *Beata Maria de Arpajone*, Abbaye de Filles Ordre de S. Benoît, au Diocèſe de Rhodez proche la Ville de Milhaud, & ſelon d'autres au Diocèſe de Vabres. Son revenu eſt de trois mille livres. Ce Monaſtere ſe trouve fondé par Hugues d'Arpajon, homme de guerre, dont les Lettres Patentes pour cette fondation furent données à Cardailhac, le Mercredi d'après la fête de S. Jean-porte-Latine l'an 1297. mais ſon deſſein touchant cette fondation ne fut pas exécuté ſur le champ, & il augmenta cette premiere donation l'année ſuivante par le codicile de ſon Teſtament.

On peut voir au long dans le *Gallia Chriſtiana*, l'inſtrument de cette fondation. Ces Lettres apprennent que le lieu, où ce Monaſtére de Filles fut établi, avoit été auparavant un Oratoire & un Couvent de Freres Minimes, ou plûtôt de Religieuſes de l'Ordre des Freres Minimes, qui avoient été fondées par Henry Comte de Rhodez, auprès de la ville d'Amilien, aujourd'hui Milhaud. Cette Ville étant devenuë Calviniſte, attira ſur les Monaſtéres des environs, & particuliérement ſur celui-ci les plus grands déſaſtres, & il ne faut pas être ſurpris s'il n'y reſte aujourd'hui que très-peu, ou point du tout de veſtiges de ces anciens bâtimens.

L'Egliſe en fut conſacrée le Dimanche d'après la Pentecôte l'an 1305. par l'Evêque de Rhodez, à la Requête de Berenger d'Arpajon fils de Hugues. Ce Prélat reçut en même-tems les vœux de huit Religieuſes qui s'y conſacrerent à Dieu, comme il paroît par les Lettres de Hugues de Borics Notaire public à Rhodez.

ARPAJON, dit Severac, *Arpajo, vulgo, Severacum*, Ville & Duché, dans l'Auvergne, Diocèſe de Saint Flour, Parlement de Paris, Intendance de Riom, Election d'Aurillac, a 1471 habitans.

ARPALHERGUES, dans le bas Languedoc, Diocèſe d'Uzés, Parlement de Toulouſe, Intendance de Montpellier, Recette d'Uzés, a 227 habitans.

ARPALON, petite Ville, dans le Languedoc, ſituée entre deux Rivieres, à quatre lieuës de la Celle de Carlet.

ARPARONS, dans la Gaſcogne, Diocèſe d'Auch, Parlement de Toulouſe, Intendance d'Auch, a 64 habitans.

ARPAVON, *Caſtrum de Arpavone*, dans le Dauphiné, Diocèſe de Valence, Parlement & Intendance de Grenoble, Election de Montelimart, a 256 habitans.

ARPENANS, dans la Franche-Comté, Diocèſe, Parlement & Intendance de Beſançon, Bailliage & Recette de Veſoul, a 283 habitans.

les ARPENS, dans la Touraine, près d'Amboiſe.

les ARPENS des Alus, dans le Maine, Diocèſe du Mans, Parlement de Paris, Intendance de Tours, Election du Mans, a 192 habitans.

ARPHEUIL, dans le Bourbonnois, Diocèſe d'Autun, Parlement de Paris, Intendance de Moulins, Election de Montluçon, a 257 habitans.

ARQ

ARQUENAY, Bourg, dans le Maine, Diocèſe du Mans, Parlement de Paris, Intendance de Tours, Election de Laval, a 108 habitans. Il y a un Prieuré dépendant de l'Abbaye de Marmoutier.

ARQUES, *Arqueſia*, *Arca* ou *Arcua*, Ville, du pays de Caux, dans la Normandie, avec ancien titre de Vicomté, Diocèſe, Parlement & Intendance de Roüen, Chef-lieu d'une Election, a 610 habitans. C'eſt le Siége d'une Juſtice Royale & d'une Maîtriſe particuliere d'Eaux & Forêts. Elle eſt ſituée ſur la petite riviere de Bethune ou d'Arques, à deux lieuës de Dieppe. Cet ancien Comté ſervit d'Appanage à Guillaume, frere de Robert, Duc de Normandie, vers l'an 1030. Entre les droits de ſes Comtes, ils avoient celui de conſervateurs & réformateurs des poids & des meſures de cette Province; Privilége qui s'eſt en quelque ſorte maintenu. Le Château d'Arques a paſſé pour fort, durant pluſieurs ſiécles. Aujourd'hui cette Ville n'a plus l'air que d'un Bourg, quoi qu'elle ait encore les prérogatives de Vicomté, d'Amirauté, d'Election, & d'Eaux & Forêts; mais ces Juriſdictions s'exercent d'ordinaire à Dieppe ou dans les fauxbourgs. Cette Ville appartient au Roy, qui y nomme au Prieuré dit de S. Eſtienne, la nomination de la Cure de Nôtre-Dame de cette Ville, eſt à l'Abbé de S. Vandrille. L'Election d'Arques, comprend deux cent ſept Paroiſſes, entre leſquelles ſont les Bourgs de Longueville, de Bacqueville & de Veules. M. le Marquis de Raſſent eſt Gouverneur d'Arques. Cette Ville eſt connuë principalement par la Victoire remportée par Henry IV. avec une poignée de monde, ſur l'Armée du Duc de Mayenne, qui étoit au moins de trente mille hommes, ce fut le 21. Septembre 1589. L'Egliſe paroiſſiale d'Arques eſt dédiée à Nôtre-Dame, & fort bien bâtie; l'on tient à Arques trois Foires par an.

La Forêt d'Arques eſt au pays de Caux, entre Arques & Envermeux; elle a près de trois lieuës de tour.

La Riviere d'Arques, ou de S. Saens, eſt dans le même pays de Caux. Elle paſſe à Omonville, à S. Saens, à Bellencombre, aux deux Torcys & à Arques; au-deſſous duquel ayant reçû les petites rivieres de Neufchatel & d'Eaune, elle ſe va rendre à une grande lieuë de là, dans la mer à Dieppe, après un cours de dix lieuës environ.

ARQUES ou Arc, Bourg, dans le Duché de Bar, près la Meuſe, au-deſſus de Vaucouleur; on dit que c'eſt le lieu de la naiſſance de Jeanne d'Arc, appellée la Pucelle d'Orleans.

ARQUES, Comté, dans l'Artois, Diocèſe de S. Omer, Parlement de Paris, Intendance d'Amiens, Gouvernement d'Arras, Bailliage & Recette de S. Omer, a 592 habitans. Ce Comté eſt poſſedé depuis plus de mille ans par l'Abbaye de S. Berthin.

ARQUES, dans le bas Languedoc, Diocèſe d'Alet, Parlement & Intendance de Toulouſe, Recette d'Alet, a 518 habitans.

les ARQUES, dans le Quercy, Diocèſe de Cahors, Parlement de Toulouſe, Intendance de Montauban, Election de Cahors, a 186 habitans.

ARQUETTES, dans le bas Languedoc, Diocèſe de Carcaſſonne, Parlement & Intendance de Toulouſe; Recette de Carcaſſonne, a 110 habitans.

ARQUEVES, dans la Picardie, Diocèſe d'Amiens, Parlement de Paris, Intendance d'Amiens, Election de Doulens, a 317 habitans.

ARQUIAN, Ville, Marquiſat dans le Gâtinois, Diocèſe de Sens, Parlement de Paris, Intendance d'Orleans, Election de Gien, a 479 habitans.

ARR

ARRAGON, dans le bas Languedoc, Diocèſe de Carcaſſonne, Parlement & Intendance de Toulouſe, Recette de Carcaſſonne, a 280 habitans.

ARRANCOUT, dans le Gâtinois, Diocèſe de Sens, Parlement & Intendance de Paris, Election d'Etampes, a 99 habitans.

ARRANGOS & Basſis Sarry, dans la Gaſcogne, Diocèſe de Bayonne, Parlement de Bordeaux, Intendance d'Auch, pays de Labour, a 920 habitans.

ARRAS, *Atrebata*, *Atrebatum*, Ville, Evêché ſuffragant de Cambray, Capitale du Comté d'Artois, dans l'Intendance d'Amiens, Siége du Conſeil Provincial d'Artois; d'une Maîtriſe des Eaux & Forêts; d'un Bailliage qui en dépend, & qu'on appelle Gouvernance d'Arras, qui reſſortit au Conſeil Provincial d'Artois, dont les Officiers diſputent à ce Bailliage, le titre de Juſtice Royale. On compte en cette Ville 6642 habitans. Elle eſt ſituée ſur la riviere de Scarpe entre Amiens & Tournay, à cinq lieuës de Douay, & à neuf de Cambray. Elle eſt diviſée en Ville & Cité, toutes deux ſéparées l'une de l'autre, par des murailles & par le Ruiſſeau de Crinchon. Sa Cathedrale dédiée à Nôtre-Dame eſt dans la Cité. Il y a dans la Ville, l'Abbaye de S. Waſt, qui eſt une des plus conſidérables de l'Artois. Elle a été fondée en 692. par Thierry, Roy de France, elle ſe nommoit autrefois *Caſtrum nobiliacum*, l'Abbé joüit de plus de quarante mille livres de rente toutes charges acquittées, les Religieux en ont davantage. Cette Abbaye a la Juſtice d'une partie de la Ville & de la banlieuë d'Arras, parce que l'un & l'autre ſont ſituées ſur le terrain qui dépend d'elle.

Ptolomée fait mention d'Arras, ſous le nom d'*Orgiacum* Capitale des *Atrebates*, quelques-uns croyent que c'eſt la même que *Nemetocena* & *Nemetacum*. L'Itineraire d'Antonin la nomme *Atrebates*, parce que dès ce temps-là, la plûpart des Villes avoient changé leur nom en celui de leur peuple; elle étoit pour lors de la ſeconde Belgique. S. Vaſt a été le premier Evêque d'Arras, & peu après de Cambray, Ville dans laquelle les Evêques ont réſidé dans la ſuite: les deux Diocéſes étant pour lors unis, celui d'Arras a été ſeparé de celui de Cambray, l'an 1093. par Urbain II.

Les Evêques y avoient obtenu la Souveraineté de la Cité, des premiers Rois de France, & ne reconnoiſſoient aucun Superieur, pas même les Comtes de Flandre, ni ceux d'Artois; mais Charles-Quint ayant acquis l'Artois, obligea l'Evêque d'Arras à le reconnoître pour ſon Souverain: la Seigneurie utile eſt reſtée audit Evêque, qui a dix-huit mille livres de rente, il eſt Préſident né des Etats d'Artois, & Suffragant de Cambray; l'Evêché fut exempté de la Régale par Philippe Auguſte; le Roy n'y nomme que par un Indult particulier du Pape Clement IX. de l'année 1668. La Cathédrale a quarante Chanoines, outre ſix Dignitez, quarante-huit Chapellains, le bas Chœur & la Muſique. Les Canonicats ſont conferez par l'Evêque, leur revenu conſiſte en grains; il y a onze

onze Paroiſſes dans Arras, un Séminaire, un College de Jéſuites, & pluſieurs Couvents d'hommes & de filles. La place du grand Marché eſt fort grande, & entourée de beaux édifices, du nombre deſquels eſt le Palais du Gouverneur. Le petit Marché eſt décoré de l'Hôtel de Ville, & des plus riches Marchands. Au milieu de ce petit Marché eſt la Chapelle de la ſainte Chandelle, que les habitans diſent leur avoir été donnée par la ſainte Vierge, pour les guérir d'un feu ardent qui les conſumoit. L'Egliſe de S. Waſt eſt trés-claire & fort haute. L'on y admire les ſtales des Religieux, ſon pavé, ſon jubé, ſon pupitre & ſa nombreuſe Bibliotheque. Entre pluſieurs tombeaux que l'on voit dans l'Egliſe eſt celui du Roy Theodoric. Arras eſt la Patrie du celébre Baudouïn ou Balduin, le plus grand Juriſconſulte du ſeiziéme Siécle.

Cette Ville fut priſe en 1477. par Loüis XI. en 1493. par l'Empereur Maximilien, qui avoit des intelligences dans la Ville, & en 1640. par les François, auſquels elle reſta par le Traité des Pyrenées. Ils la fortifierent trés régulierement. Les Eſpagnols l'ayant aſſiegée en 1654. le Maréchal de Turenne leur en fit lever le Siége. Loüis XIV. y a depuis fait conſtruire une forte Citadelle.

ARRATS, Riviere, en Gaſcogne; elle ſort de l'extrémité de l'Aſtarac, paſſe à Mauveſin, S. Clare, & ſe jette dans la Garonne à Auvillar.

ARRAUTE, dans la Baſſe Navarre, Diocéſe de Bayonne, Parlement de Pau, Intendance d'Auch, Recette de S. Palais, a 160 habitans.

ARRE, Riviere, dans le bas Languedoc, au pied des montagnes; elle paſſe dans le Diocéſe de Montpellier.

ARRE, dans le bas Languedoc, Diocéſe d'Alais, Parlement de Toulouſe, Intendance de Montpellier, Recette d'Alais, a 219 habitans.

ARREAU, [illegible], avec Juſtice Royale, dans les quatre Vallées en Gaſcogne, & Capitale de la Vallée d'Aure, qui lui a donné ſon nom. Elle eſt du Diocéſe de Comenges, Parlement de Toulouſe, Intendance d'Auch, Recette des quatre Vallées. Il y a 2000 habitans.

ARREES, Montagnes de la baſſe Bretagne, qui s'étendent dans les Diocéſes de S. Brieux, de Leon, de Quimper, & de Vannes: l'on veut tirer l'étymologie du nom de ces Montagnes, du nom bas Breton Arré qui ſignifie (*encore*) ſur la ſuppoſition que le voyageur s'impatientant de trouver toûjours à monter, s'écrie, *encore Montagne!*

ARRELLE, dans la Bourgogne, Diocéſe de Langres, Parlement & Intendance de Dijon, Bailliage & Recette de Bar-ſur-Seine, a 309 habitans.

ARRENS, dans la Gaſcogne, Diocéſe de Tarbes, Parlement de Toulouſe, Intendance d'Auch, Recette du Comté de Bigorre, a 266 habitans.

ARRENSIERES, dans la Champagne, Diocéſe de Troyes, Parlement de Paris, Intendance de Châlons, Election de Bar-ſur-Aube, a 419 habitans.

ARREST & Catigny, dans la Picardie, Diocéſe d'Amiens, Parlement de Paris, Intendance d'Amiens, Election d'Abbeville, a 686 habitans.

ARREU, petite Ville de l'Armagnac, dans le Valdoure, Diocéſe de Comenges, Parlement de Toulouſe, Intendance d'Auch, Recette des quatre Vallées, a 108 habitans.

ARREUX, dans la Champagne, Diocéſe de Reims, Parlement de Paris, Intendance de Châlons, Election de Rhetel, a 149 habitans.

ARRIBE, dans le Bearn, Diocéſe de Leſcar, Parlement de Pau, Sénéchauſſée de Sauveterre, a 146 habitans.

ARRICAN, dans la Gaſcogne, Diocéſe d'Acqs, Parlement de Bordeaux, Intendance d'Auch, Election des Lannes, a 220 habitans.

ARRICAN, dans le Bearn, Diocéſe de Leſcar, Parlement de Pau, Sénéchauſſée de Morlas, a 58 habitans.

ARRIEN, dans le Bearn, Diocéſe de Leſcar, Parlement de Pau, Sénéchauſſée de Morlas, a 39 habitans.

ARRIENNES, Montagnes ſituées dans la Normandie, à une lieuë de Falaiſe. L'on y prend toute ſorte d'oiſeaux de proye. Quelques Monnoyes de cuivre qu'on y a trouvé il y a deux cens ans; avec l'inſcription de Jules Céſar; font croire à quelques-uns que ce Conquérant des Gaules, ou quelques-uns de ſes Lieutenans, y auroient campé.

ARRIET, dans le Condomois, Diocéſe de Condom, Parlement & Intendance de Bordeaux, Election de Condom, a 94 habitans.

ARRIGNY, dans la Champagne, Diocéſe de Châlons, Parlement de Paris, Intendance de Châlons, Election de Vitry, a 144 habitans.

ARRINCHANTE, dans le Bearn, Diocéſe d'Oleron, Parlement de Pau, Sénéchauſſée de Sauveterre, a 218 habitans.

ARRINMAJOUR, dans le Bearn, Diocéſe de Leſcar, Parlement de Pau, Sénéchauſſée de Morlas, a 40 habitans.

ARRION, dans la Gaſcogne, Diocéſe d'Acqs, Parlement de Bordeaux, Intendance d'Auch, Election des Lannes, a 910 habitans.

ARRODET, dans la Gaſcogne, Diocéſe de Tarbes, Parlement de Toulouſe, Intendance d'Auch, Recette du Comté de Bigorre, a 90 habitans.

ARROMANCHES, dans la Normandie, Diocéſe de Bayeux, Parlement de Roüen, Intendance de Caën, Election de Bayeux, a 346 habitans.

ARRON, Riviere du Nivernois, elle paſſe par pluſieurs Etangs, & ſe jette dans la Loire à Decize, après avoir paſſé à Iſency, Cercy, la Tour. Le 30. Novembre 1700. le ſieur Bodin & autres particuliers de Decize, & Fleury la Tour, ont obtenu un Arrêt ſur Requête, pour la rendre navigable depuis une petite lieuë de Moulins en Gilbert, près la Ville de Chateauchinon, juſqu'à Decize, où elle tomberoit dans la Loire, n'y ayant à travailler que dix lieuës de pays. Ce projet, qui n'a point eu de ſuite, mériteroit d'être continué.

ARRONVILLE, dans le Vexin-François, Diocéſe & Parlement de Roüen, Intendance de Paris, Election de Pontoiſe, a 413 habitans.

ARROS, dans la baſſe Navarre, Diocéſe de Bayonne, Parlement de Pau, pays d'Oſtabaret, a 26 habitans.

ARROU, Bourg, dans la Beauce, Diocéſe de Blois, Parlement de Paris, Intendance d'Orleans, Election de Châteaudun, a 2805 habitans.

ARROUEDE, dans la Gaſcogne, Diocéſe d'Auch, Parlement de Toulouſe, Intendance d'Auch, Election d'Aſtarac, a 69 habitans.

ARROUILLE, dans la Gaſcogne, Diocéſe d'Acqs, Parlement de Bordeaux, Intendance d'Auch, Election des Lannes, a 283 habitans.

ARROUS, dans la Gaſcogne, Diocéſe d'Auch, Parlement de Toulouſe, Intendance d'Auch, Election d'Aſtarac, a 86 habitans.

ARROUST, Juſtice Royale, dans la Gaſ-

cogne, Diocèſe d'Auch, Parlement de Toulouſe, Intendance d'Auch, Election de Comenges, a 364 habitans.

l'ARROUX, *Arroſus*, Riviere, dans le Duché de Bourgogne; elle a ſa ſource dans le pays d'Auxois, près Arnay-le-Duc, & ſe rend dans la riviere de Loire, au-deſſus de Bourbon-Lancy.

ARROYON, dans la Gaſcogne, Diocèſe de Tarbes, Parlement de Toulouſe, Intendance d'Auch, Recette du Comté de Bigorre, a 40 habitans.

ARROZES, dans le Bearn, Diocèſe de Leſcar, Parlement de Pau, Sénéchauſſée de Morlas, a 115 habitans.

ARRY, dans la Picardie, Diocèſe d'Amiens, Parlement de Paris, Intendance d'Amiens, Election d'Abbeville, a 133 habitans.

ARS

ARS, dans la Marche, Diocèſe de Limoges, Parlement de Paris, Intendance de Moulins, Election de Gueret, a 594 habitans.

ARS, dans l'Iſle de Ré, Diocèſe de la Rochelle, Parlement de Paris, Intendance & Election de la Rochelle, a 2751 habitans.

ARS Laquenexy, dans le pays Meſſin, Diocèſe, Parlement, Intendance & Recette de Metz, a 60 habitans.

ARSAC l'Abbaye, dans la Guyenne, Diocèſe, Parlement, Intendance & Election de Bordeaux, a 516 habitans.

ARSAC, dans la Gaſcogne, Diocèſe d'Acqs, Parlement de Bordeaux, Intendance d'Auch, Election des Lannes, a 840 habitans.

ARSAC, Prac & Chanteloube, dans le haut Vivarez, Diocèſe de Viviers, Parlement de Toulouſe, Intendance de Montpellier, Recette de Viviers, a 159 habitans.

ARSAGNE. *Voyez* Bonnevite & Aſſague.

ARSANS, dans la Franche-Comté, Diocèſe, Parlement & Intendance de Beſançon, Bailliage & Recette de Gray, a 99 habitans.

l'ARSAT, *Ariſtenſis Pagus*, petit pays dans le Rouergue, Diocèſe de Vabres, qui du tems que les Sarrazins étoient Maîtres du Languedoc, eut des Evêques; il étoit pour lors compoſé de quinze Paroiſſes. On voit encore les mazures de l'ancienne *Ariſtium*, qui étoit le Siége de l'Evêque.

ARSAY, Bourg, dans le Poitou, Diocèſe de Poitiers, Parlement de Paris, Intendance de Tours, Election de Loudun, a 447 habitans.

ARSEMBOUY, *Arſembiacum*, dans le Nivernois, Diocèſe de Nevers, Parlement de Paris, Intendance de Bourges, Election de la Charité ſur Loire, a 249 habitans. Le Chapitre de Nevers nomme à la Cure, qui vaut trois cens livres. M. le Marquis de Choiſeul la Riviere en eſt Seigneur.

ARSIN, Château, dans le pays de Foix. Ce Château a un Lieutenant de Roy, un Commandant & un Capitaine.

ARSON, dans la Bourgogne, Diocèſe de Langres, Parlement, Intendance & Bailliage de Dijon, a 210 habitans. Il y a des vignes eſtimées.

ARSONVAL, dans la Champagne, Diocèſe de Châlons, Parlement de Paris, Intendance de Châlons, Election de Bar-ſur-Aube, a 307 habitans.

ARSURRS, dans la Franche-Comté, Diocèſe, Parlement & Intendance de Beſançon, Bailliage & Recette de Salins, a 103 habitans.

ARSURETTES, dans la Franche-Comté, Diocèſe, Parlement & Intendance de Beſançon, Bailliage & Recette de Salins, a 59 habitans.

ARSY, dans le bas Languedoc, Diocèſe d'Alais, Parlement de Toulouſe, Intendance de Montpellier, Recette d'Alais, a 677 habitans.

ARSY. *Voyez* Arcis.

ART

ARTAIGNAN, dans le Comté de Bigorre, Diocèſe de Tarbes, Parlement de Toulouſe, Intendance d'Auch, Recette du Comté de Bigorre, a 160 habitans.

ARTAIS en Royauté, & Artais en Duché & dépendances, dans la Bourgogne, ſur la Loire, Diocèſe d'Autun, Parlement & Intendance de Dijon, Bailliage, Grenier à ſel & Recette de Semur en Brionnois, a 610 habitans. Il y a un Port pour la deſcente des bateaux de la Loire. On voit quelques vignes ſur les côteaux. Le Prieur de Mareigny eſt Collateur de la Cure. Les Hameaux dits la Charnaye, l'Echenaut, les Raviéres, le haut & bas Artais, Narboſt, Montgraillou, (qui eſt alternativement de la Paroiſſe d'Artais, & de celle de Chambilly) en dépendent. Il y a encore d'autres Hameaux écartez dans le haut pays.

ARTAISE, dans la Champagne, Diocèſe de Reims, Parlement de Paris, Intendance de Châlons, Election de Reims, Grenier à ſel de Château-Porcien, a près de 100 habitans. On y ſuit la Coûtume de Champagne. La Taille y eſt perſonnelle: Viviers-lez-Artaiſe en eſt Annexe. Le Terroir produit du bled méteil, & du ſeigle. Ce Village eſt ſitué à deux lieuës & demie de Sedan, à une demi-lieuë du Bourg de Chemmery, à une lieuë & demie du Bourg du Cheſne. Le Seigneur de ce lieu en prend le nom. On y adreſſe les Lettres par Sedan.

ARTALENS, dans la Gaſcogne, Diocèſe de Tarbes, Parlement de Toulouſe, Intendance d'Auch, Recette du Comté de Bigorre, a 136 habitans.

ARTANNES, Bourg, Baronnie, dans la Touraine, ſur l'Indre, Diocèſe de Tours, Parlement de Paris, Intendance & Election de Tours, a 1107 habitans. C'eſt une Paroiſſe dont la Cure eſt à la Collation de l'Archevêque de Tours. Cette Baronie eſt conſidérable; une Châtellenie & trente Terres nobles en dépendent.

ARTANNE, dans l'Anjou, Diocèſe d'Angers, Parlement de Paris, Intendance de Tours, Election de Saumur, a 165 habitans.

ARTAS, dans le Dauphiné, Diocèſe de Vienne, Parlement & Intendance de Grenoble, Election de Vienne, a 684 habitans.

l'Iſle d'ARTAS eſt auſſi dans le Dauphiné.

ARTASSEUX, dans la Guyenne, Diocèſe d'Acqs, Parlement de Bordeaux, Intendance d'Auch, Election des Lannes, a 196 habitans.

ARTAUFONTAINE, dans la Franche-Comté, Diocèſe, Parlement & Intendance de Beſançon, Bailliage & Recette de Gray, a 410 habitans.

ARTECELLE ou la Celle, *Artacella*, Abbaye de Filles, Ordre de S. Benoît, dans la Provence, Diocèſe d'Aix. Elle étoit ſituée à une lieuë de la ville de Brignoles, au pied de la montagne de Candelon, ſur la riviere de Caſſonne. Elle a commencé par une petite Egliſe, près de Brignoles, dediée à ſainte Perpetuë Martyre, laquelle Ingelrand Evêque d'Aix, & ſa Femme Aldaque,

donnerent au Monaſtere de S. Victor de Marſeille, l'an 1011. Leurs enfans confirmerent cette donation l'an 1016. Elle fut néanmoins diſputée, mais confirmée à la fin plus que jamais, ſuivant la Charte mémorable de l'accord fait à ce ſujet, entre l'Abbé Bernard & les Moines de S. Victor de Marſeille, & les enfans de Geraud ſurnommé l'Epiſcopal, parce qu'il étoit fils de cet Ingelrand, qui étoit Evêque. Il y eſt dit qu'on produiſit d'abord & qu'on lut la Charte de donation de l'Evêque Ingelrand, par laquelle il avoit donné tout ſon patrimoine, & tout ce qu'il avoit d'héritage près Brignoles, aux Moines de S. Victor de Marſeille. Les petits-fils de l'Evêque Ingelrand & leur amis reclamerent contre cette diſpoſition, comme n'ayant point été ratifiée par Geraud l'Epiſcopal leur Pere. Alors les Moines montrérent un autre écrit de ce Geraud même, par lequel il abandonnoit toute la part qu'il avoit de tous les biens de ſon Pere, avec toute décime, & enfin tout ce qu'il poſſedoit dans ſa terre de Brignoles; & même produiſirent des témoins encore vivans de cette donation. Toutes ces preuves n'empêcherent point les héritiers Aycard & Leufroid, fils de Geraud, & leurs amis de ſe récrier encor très-haut.

L'Abbé & les Moines dirent que quoi qu'il en fût, ils étoient prêts de défendre leurs titres. Tous les gens de bien, & les plus anciens de l'aſſemblée, s'écrierent tout d'une voix, que par cette obſtination, les enfans de Geraud alloient amaſſer ſur leurs têtes un tréſor de péché, en voulant détruire l'Aumône de leur Pere & de leur grand-Pere. Enfin reconnoiſſant la juſtice des prétentions des Religieux de S. Victor, ils ſe rendirent & abandonnerent cette part de leur héritage, que poſſedoit Ingelrand Evêque leur grand-Pere dans la métairie & territoire de Brignoles, & confirmerent la Donation.

Cette Abbaye fut donc occupée d'abord par des Religieux, & eut, outre Ingelrand, Geraud, Aycar & Leufroid ſes enfans pour bienfaiteurs, Ildephonſe Roy d'Arragon & Marquis de Provence, & Raimond fils de Berenger, auſſi Comte ou Marquis de Provence. Les Moines de S. Victor de Marſeille vinrent en prendre publiquement poſſeſſion : ils s'établirent dans la maiſon attenant l'Egliſe de ſainte Perpetué, en préſence des plus anciens & des plus conſidérables perſonnages des environs. Vers l'an 1100. on mit des Religieuſes à la place de ces Religieux. Mais le Prieur eſt demeuré leur Superieur. L'Abbaye a été depuis transferée dans la ville d'Aix l'an 1569. Ce n'eſt plus qu'un Prieuré deſſervi par un Religieux de l'Ordre, toûjours dépendant de l'Abbaye de S. Victor de Marſeille.

ARTEIGE, dans la Champagne, Diocèſe de Reims, Parlement de Paris, Intendance de Châlons, Election de Reims, a 319 habitans.

ARTEL, *Artilia*, dans le Nivernois, Diocèſe de Nevers, Parlement de Paris, Intendance de Bourges, Election de la Charité, a 265 habitans. Le Chapitre de Nevers nomme à la Cure qui vaut quatre cens livres. M. Guinet Conſeiller d'Etat en eſt Seigneur.

ARTEMONAY, dans le Dauphiné, Diocèſe de Vienne, Parlement & Intendance de Grenoble, Election de Romans, a 368 habitans.

ARTENAC, Bourg, dans la Saintonge, Diocèſe de Saintes, Parlement de Bordeaux, Intendance de la Rochelle, Election de Saintes, a 1258 habitans.

ARTENAY, Bourg, dans l'Orleannois, Diocèſe d'Orleans, Parlement de Paris, Intendance & Election d'Orleans, a 1309 habitans. Ce Bourg eſt ſitué à ſix lieuës d'Orleans ſur le grand chemin de Paris.

ARTES, dans le pays de Marſan, Diocèſe d'Aire, Parlement de Bordeaux, Intendance d'Auch, Recette du pays de Marſan, a 120 habitans.

ARTEZ, Bourg du Languedoc, dans l'Albigeois, ſitué près de la riviere de Tarn.

ARTEZE, Bourg, dans l'Anjou, Diocèſe d'Angers, Parlement de Paris, Intendance de Tours, Election de la Fléche, a 409 habitans.

ARTHEM, dans la Picardie, Diocèſe de Noyon, Parlement de Paris, Intendance de Soiſſons, Election de Noyon, a 182 habitans.

ARTHEZ, Bourg, dans le Bearn, Diocèſe de Leſcar, Parlement de Pau, Intendance d'Auch, Sénéchauſſée de Pau, a 746 habitans.

ARTHIE, dans la Normandie, Diocèſe, Parlement & Intendance de Roüen, Election de Magny, a 410 habitans. M. de la Rochefoucaut en eſt Seigneur.

ARTHIEULE, dans la Normandie, Diocèſe, Parlement & Intendance de Roüen, Election de Magny, a 460 habitans. M. du Cornet, l'un des plus habiles & le plus ancien des Avocats du Parlement de Paris, mort cette année 1725. en étoit Seigneur.

ARTIEN, dans la Gaſcogne, Diocèſe de Comenges, Parlement de Toulouſe, Intendance d'Auch, Election de Comenges, a 86 habitans.

ARTIER, Riviere, dans l'Auvergne, elle deſcend de Royac, & de Chamaviere, reçoit l'Indre, près de Luſſac, & ſe rend dans l'Allier près de Marignac.

ARTHON, dans le Berry, Diocèſe de Bourges, Parlement de Paris, Intendance de Bourges, Election de Châteauroux, a 405 habitans.

ARTHONE, *Arthona*, l'Abbaye de S. Martin d'Arthone ſeculiere, eſt ſituée ſur une colline très-agréable, auprès de la petite riviere de la Morge, qui ſe mele enſuite dans l'Allier à deux lieues de la Ville de Riom, au Diocèſe de Clermont. Elle avoit donné le nom à une petite Ville, qui avoit pour Seigneur un Broglio. Il y a aujourd'hui à Arthone douze Chanoines, outre l'Abbé qui eſt élu par le Chapitre, & jouit d'un Canonicat; ces Chanoines vivoient autrefois en Communauté de Chapitre, de Cloître, de Refectoire, &c.

ARTIGNAMY, dans le pays de Nebouzan, Diocèſe de Comenges, Parlement de Toulouſe, Intendance d'Auch, a 299 habitans.

ARTIGNE, dans la Touraine, vers Ingrande.

ARTIGNES & Caſtres, dans le Comté de Bigorre, Diocèſe de Tarbes, Parlement de Toulouſe, Intendance d'Auch, Recette du Comté de Bigorre, a 168 habitans.

ARTIGNIS, Ville, dans le Condomois, Diocèſe de Condom, Parlement & Intendance de Bordeaux, Election de Condom, a 294 habitans.

ARTIGNOC, dans la Provence, Diocèſe de Riez, Parlement & Intendance d'Aix, Viguerie & Recette de Barjoux, a 68 habitans.

ARTIGUES, dans l'Agenois, Diocèſe d'Agen, Parlement & Intendance de Bordeaux, Election d'Agen, a 600 habitans.

ARTIGUEDIEU, dans la Gaſcogne, Diocèſe de Comenges, Parlement de Toulouſe, Intendance d'Auch, Election de Comenges, a 184 habitans.

ARTIGUES, dans la Gaſcogne, Diocéſe de Comenges, Parlement de Toulouſe, Intendance d'Auch, Election de Comenges, a 164 habitans. Les bois de la Communauté d'Artigues en Fenotillades, contiennent cent cinquante-quatre arpens & un quart : ils dépendent de la Maîtriſe des Eaux & Forêts de Quillan.

ARTIGUES, petite Prévôté, dans la Guyenne, Diocéſe, Parlement, Intendance & Election de Bordeaux, a 120 habitans.

ARTIGUES, dans le Condomois, Diocéſe de Condom, Parlement & Intendance de Bordeaux, Election de Condom, a 460 habitans.

ARTIGUES, dans le bas Languedoc, Diocéſe d'Alet, Parlement & Intendance de Toulouſe, Recette d'Alet, a 155 habitans.

ARTIGUES, dans la Provence, Diocéſe Parlement, Intendance, Viguerie & Recette d'Aix, à 56 habitans.

ARTIGUES, grande Prévôté, entre deux Mers, dans la Guyenne, Diocéſe, Parlement, Intendance & Election de Bordeaux, a 221 habitans.

ARTIGUES, dans le pays de Donnezan, Diocéſe de Perpignan, Parlement de Toulouſe, Intendance de Rouſſillon, Recette de Donezan, a 86 habitans.

ARTIGUES, dans l'Armagnac, Diocéſe d'Auch, Parlement de Toulouſe, Intendance d'Auch, Election d'Aſtarac, a 164 habitans.

ARTIGUES, en Benin, dans la Guyenne, Diocéſe, Parlement, Intendance & Election de Bordeaux, a 116 habitans.

ARTIGUETORTAN, & Loubacbacy, dans le Bearn, Diocéſe de Leſcar, Parlement & Intendance de Pau, a 123 habitans.

ARTINS, dans la Beauce, Diocéſe de Blois, Parlement de Paris, Intendance d'Orleans, Election de Vendôme, a 636 habitans.

ARTIX, dans le Bearn, Diocéſe de Leſcar, Parlement de Pau, Sénéchauſſée & Recette de Pau, a 103 habitans.

ARTIX, dans le Languedoc, Diocéſe de Cahors, Parlement de Toulouſe, Intendance de Montauban, Election de Cahors, a 64 habitans.

ARTOIS, *Arteſia*, Province, bornée par le Comté de Flandres, le Hainaut & le Cambreſis à l'orient, & par la Picardie à l'occident & au midi. Cette Province telle qu'elle eſt aujourd'huy, occupe la plus grande partie du terrain occupé autrefois par les *Atrebates*, & une partie de celui qu'occupoient les *Morins*. Elle a pris ſon nom de ſa Ville Capitale, & s'appelloit dans le moyen âge *Pagus Adertiſius*.

L'Artois peut avoir treize lieuës dans ſa plus grande étenduë, du ſeptentrion au midi, & dix-huit de l'orient à l'occident. La Flandre Françoiſe le borne au ſeptentrion, la Picardie au midi, & à l'occident, & le Haynaut François avec le Cambreſis, à l'orient. L'Artois commence à ſe ſentir du climat des pays ſeptentrionaux ; au reſte la terre y eſt ſi fertile qu'on appelle cette Province *le grenier des Pays-bas*.

Ce pays a été un des premiers conquis par les François dans les Gaules, ſous le régne de Clodion. Depuis il leur eſt reſté juſqu'à Charles le Chauve, que l'on dit l'avoir donné à Baudoüin Bras de fer, Comte de Flandres, pour dot de Judith ſa fille, qu'il maria à ce Comte l'an 863. Il eſt depuis revenu à la Couronne, par le mariage d'Iſabelle d'Haynaut, niéce de Philippe d'Alſace, Comte de Flandres, à Philippe Auguſte en 1180. dans ſa même étenduë qu'il eſt à préſent. S. Loüis l'érigea en Comté, pour Robert ſon frere. Depuis, il a appartenu aux deux Maiſons de Bourgogne, Princes du Sang. Après la mort du dernier Duc Charles le Terrible, Loüis XI. l'a réuni à la Couronne comme Appanage reverſible, depuis il avoit été rendu à la Maiſon d'Autriche, avec la réſerve de l'hommage dû à la Couronne, l'an 1493. par le Traité de Senlis : mais Loüis XIII. & Loüis XIV. l'ont reconquis, & il a été cédé à la France par les derniers Traitez, notamment par ceux de Riſwich & d'Utrech.

La Province d'Artois eſt unie à la Lieutenance générale du Gouvernement militaire de la Province de Picardie ; dans cette Lieutenance ſont les Gouverneurs particuliers de S. Omer, d'Aire, du Fort de S. François d'Aire, de Bethune, d'Heſdin, d'Arras & de Bapaume ; elle eſt de l'Intendance d'Amiens, & a un Conſeil provincial créé par Charles V. en 1530. Ce Conſeil reſſortit pour les matieres civiles, au Parlement de Paris, depuis l'an 1641. & a ſous lui treize Juriſdictions, qui ſont la Gouvernance d'Arras, l'Avocatie de Bethune, le Comté de S. Pol, les Régales de Terotianne, & les Bailliages d'Aire, S. Omer, Heſdin, Lilliers, Lens, Bapaume, Avenes & Aubigny. Les Officiers de ce Conſeil acquierent la Nobleſſe, ils n'ont reçû l'Ordonnance Civile qu'en 1687. Les Terres d'Artois ſont très-abondantes en grains ; le Commerce de cette Province conſiſte en grains, lin, houblon, laine, & huile de colſat & de navette, il n'y a de fabrique que de Toiles. Les Villes les plus conſidérables après Arras, ſont S. Omer, Evêché Suffragant de Cambray, Aire, Bethune, Heſdin & Bapaume, toutes très-fortes. Les Rivieres les plus conſidérables ſont la Scarpe, la Lys, l'Aa, & la Canche. Les peuples ſont ſinceres, fidéles, bienfaiſans, laborieux, bons ſoldats, attachez à la Religion, & jaloux de leurs Priviléges, mais un peu prompts : il y a parmi eux beaucoup de Nobleſſe fort ancienne. Cette Province a le privilége de tenir des Etats pour la levée des deniers Royaux : la convocation s'en fait par Lettres Patentes, & par des Lettres de cachet, addreſſées à ceux que le Roy y appelle. Ces Etats ſont compoſez pour le Clergé, des Evêques d'Arras, de S. Omer, d'un grand nombre d'Abbez, & des Députez de chaque Chapitre : pour la Nobleſſe d'environ ſoixante-dix Gentilshommes : Et pour le tiers-Etat, des Echevins d'Arras, & des Députez des Magiſtrats des huit meilleures Villes de la Province : le Don gratuit eſt ordinairement de quatre cens mille livres, ſans les dépenſes extraordinaires. Il n'y a point de Dotianne dans le pays d'Artois.

ARTOLSHEIM, dans la haute Alſace, Diocéſe de Straſbourg, Conſeil Souverain & Intendance d'Alſace, Bailliage de Marcholsheim, a 150 habitans.

ARTON, dans la Bourgogne, Diocéſe de Langres, Parlement & Intendance de Dijon, Bailliage & Recette de Noyer, a 115 habitans.

ARTON, dans la Bretagne, Diocéſe de Nantes, Parlement de Rennes, Intendance & Recette de Nantes, a 167 habitans.

ARTON, dans le Berry, Diocéſe de Bourges, Parlement de Paris, Intendance de Bourges, a 480 habitans. Ce lieu eſt de l'Archiprêtré de Châteauroux

ARTONGES, dans la Brie, Diocéſe de Soiſſons, Parlement de Paris, Intendance de Soiſſons, Election de Château-Thierry, a 251 habitans. Il y a une Mairie Royale, qui reſſortit au Bailliage de Château-Thierry.

ARTONNAY, dans la Champagne, Diocèſe de Langres, Parlement & Intendance de Paris, Election de Tonnerre, a 485 habitans.

ARTONNE, *Artona*, Ville, dans l'Auvergne, Diocèſe de Clermont, Parlement de Paris, Intendance de Moulins, Election de Gannat, a 1004 habitans. Il y a un Chapitre, dédié à S. Martin, qui eſt compoſé de douze Chanoines & d'un Abbé. Il a été fondé par Guillaume Seigneur d'Artonne; les Benefices ſont à la nomination du Chapitre. Le Comte de Broglio eſt Seigneur d'Artonne, au droit du Marquis de Chandenier, qui avoit eu cette Seigneurie du Duc de Bouillon, auquel elle appartenoit avec le Comté d'Auvergne, pour l'échange des Souverainetez de Sedan & de Raucour, ſuivant le Traité de 1651.

ARTONNE, Abbaye de Prémontrez en Gaſcogne, au Diocèſe d'Aix. Elle eſt de la filiation de la Chaiſe-Dieu.

ARTOS ou Artous, dans la Gaſcogne, Diocèſe d'Acqs, Parlement de Bordeaux, Intendance d'Auch, Election des Lannes, a 360 habitans. Il y a une Abbaye de l'Ordre de Prémontrez.

ARTS, Iſle, dans la Bretagne, Diocèſe de Vannes, Parlement & Intendance de Rennes, Recette de Vannes, a 108 habitans.

ARTS, dans l'Auvergne, Diocèſe de Clermont, Parlement de Paris, Intendance & Election de Riom, a 350 habitans.

ARTUS, Châtellenie du Comté de Charolois, Diocèſe de Mâcon, Parlement & Intendance de Dijon, Bailliage & Recette du Comté de Charolois, a 364 habitans.

ARTUS, *voyez* Doüet.

ARTZENHEIM, dans la haute Alſace, Diocèſe de Straſbourg, Conſeil Souverain, Intendance d'Alſace, Bailliage de Marckolsheim, a 137 habitans.

ARV

ARUBII, Peuples, que Ptolomée fait contigus aux Aulerciens, & que Monet & Labbé placent au Diocèſe de Sées. Leur principale Ville étoit *Vagoritum*.

ARUDY, dans le Bearn, Vallée d'Oſſau, Diocèſe d'Oleron, Parlement & Intendance de Pau, Sénéchauſſée d'Oleron, a 64 habitans.

ARVERNI, Peuples celebres de la Gaule Celtique, puis de la premiere Aquitaine. Ils occupoient le terrain des Evêchez de Clermont & de Saint Flour, *voyez* Auvergne. Ces Peuples étoient les plus puiſſans de ces cantons avant l'entrée des Romains dans les Gaules, comme il paroît par les armées formidables qu'ils avoient formées, pour ſecourir les Allobroges leurs Alliez. Ils furent ſubjuguez par Jules Ceſar qui prit leur chef Vercingentorix, & le fit mener priſonnier à Rome. Les Auteurs ont dit des choſes extraordinaires de la grandeur & de la magnificence de leur. Rois.

ARVERT, Iſle & Bourg, dans la Saintonge, Diocèſe de Saintes, Parlement de Bordeaux, Intendance de la Rochelle, Election de Marennes, a 2932 habitans.

ARVIEU, dans le Dauphiné, Diocèſe d'Ambrun, Parlement & Intendance de Grenoble, a 792 habitans.

ARVIGNA, dans le Languedoc, Diocèſe de Mirepoix, Parlement & Intendance de Toulouſe, Recette de Mirepoix, a 372 habitans.

ARVILLARD, *voyez* Batie d'Arvillard.

ARVILLE, dans le Gâtinois, Diocèſe de Sens, Parlement & Intendance de Paris, Election de Nemours, a 121 habitans.

ARVILLE, dans la Beauce, Diocèſe de Blois, Parlement de Paris, Intendance d'Orleans, Election de Châteaudun, a 256 habitans.

ARVIVER, dans la Picardie, Diocèſe d'Amiens, Parlement de Paris, Intendance d'Amiens, Election de Mondidier, a 473 habitans.

ARZ

ARZAC, dans le Languedoc, Diocèſe du Puy, Parlement de Toulouſe, Intendance de Montpellier, Recette du Puy, a 49 habitans.

ARZAL, dans la Bretagne, Diocèſe de Vannes, Parlement de Rennes, Intendance de Nantes, Recette de Vannes, a 358 habitans.

ARZANNO, dans la Bretagne, Diocèſe de Vannes, Parlement de Rennes, Intendance de Nantes, Recette de Vannes, a 192 habitans.

ARZAY, dans le Dauphiné, Diocèſe de Vienne, Parlement & Intendance de Grenoble, Election de Vienne, a 175 habitans.

ARZELIERES, dans la Champagne, Diocèſe de Châlons, Parlement de Paris, Intendance de Châlons, Election de Vitry, a 348 habitans. C'eſt une des anciennes Baronies de la Champagne, de laquelle trente-ſix Fiefs relevent: il y a dans ſon Château une Chapelle deſſervie par quatre Prêtres, fondez par les Seigneurs du lieu, ils ont chacun cent cinquante livres de revenu.

ARZELIERS, *Caſtrum de Arzilleriis*, dans le Dauphiné, Diocèſe de Gap, Parlement & Intendance de Grenoble, Election de Gap, a 144 habitans. Ce lieu eſt dans la Baronie de Milon & de Montauban.

ARZENE, près Château-Neuf, dans le Languedoc, Diocèſe de Mende, Parlement de Toulouſe, Intendance de Montpellier, Recette de Mende, a 379 habitans.

ARZENE d'Apchet, dans le Languedoc, Diocèſe de Mende, Parlement de Toulouſe, Intendance de Montpellier, Recette de Mende, a 177 habitans.

ARZENS, dans le haut Languedoc, Diocèſe de Carcaſſonne, Parlement & Intendance de Toulouſe, Recette de Carcaſſonne, a 690 habitans.

ARZET, dans la Gaſcogne, Diocèſe d'Acqs, Parlement de Bordeaux, Intendance d'Auch, Election des Lannes, a 106 habitans.

ARZON, dans le Languedoc, Diocèſe du Puy, Parlement de Toulouſe, Intendance de Montpellier, Recette du Puy, a 1331 habitans.

ARZON, dans la Bretagne, Diocèſe de Vannes, Parlement de Rennes, Intendance de Nantes, a 204 habitans.

ASA

ASAPS, dans le Bearn, Diocèſe d'Oleron, Parlement & Intendance de Pau, Sénéchauſſée & Recette d'Oleron, a 396 habitans.

ASC

ASCAIN, Bourg, dans le pays de Labour, Diocèſe de Bayonne, Parlement de Bordeaux, Intendance d'Auch, Election de Bayonne, a 1039 habitans.

ASCARAT, dans la baſſe Navarre, Vallée de Baigorry, Diocèſe de Bayonne, Parlement & Intendance de Pau, a 64 habitans.

ASCHERES, Bourg, dans l'Orleanois; Diocèſe d'Orleans, Parlement de Paris, Intendance & Election d'Orleans, à 1244 habitans.

ASCHERES, Bourg, dans la Beauce, Diocèſe de Chartres, Parlement de Paris, Intendance d'Orleans, Election de Chartres, à 212 habitans.

ASCOMBEQUY, dans la baſſe Navarre, pays d'Iraſſarye, Diocèſe de Bayonne, Parlement & Intendance de Pau, à 311 habitans.

ASCOU, *voyez* Axville.

ASCOUX, dans l'Orleanois, Diocèſe d'Orleans, Parlement de Paris, Intendance d'Orleans, Election de Pitiviers, à 411 habitans.

ASCQ, dans la Flandre Valonne, Diocèſe de Tournay, Parlement de Doüay, Intendance & Subdelegation de Lille, à 1106 habitans.

ASL

ASLONNE, dans le Poitou, Diocèſe de Poitiers, Parlement de Paris, Intendance & Election de Poitiers, à 91 habitans.

ASM

ASMES, dans la baſſe Navarre, pays d'Aſtabarés, Diocèſe de Bayonne, Parlement & Intendance de Pau, à 64 habitans.

ASMES, Sillen & Bor, dans la Gaſcogne, Diocèſe de Tarbes, Parlement de Toulouſe, Intendance d'Auch, Recette du Comté de Bigorre, à 140 habitans.

ASMEURE, dans la Saintonge, Diocèſe de Saintes, Parlement de Bordeaux, Intendance de la Rochelle, Election de S. Jean d'Angely, à 156 habitans.

ASN

ASNAIS, dans l'Angoumois, Diocèſe d'Angoulême, Parlement de Paris, Intendance de la Rochelle, Election de Cognac, à 330 habitans.

ASNAN, dans le Nivernois, Diocèſe d'Auxerre, Parlement & Intendance de Paris, Election de Vezelay, à 442 habitans.

ASNAY, dans le pays d'Aunis, Diocèſe de la Rochelle, Parlement de Paris, Intendance & Election de la Rochelle, à 98 habitans.

ASNEBEC, dans la Normandie, Diocèſe de Bayeux, Parlement de Roüen, Intendance de Caën, Election de Vire, à 414 habitans.

ASNEPONT, dans la Saintonge, Diocèſe de Saintes, Parlement de Bordeaux, Intendance de la Rochelle, Election de S. Jean d'Angely, à 314 habitans.

ASNES, *Aſini*, dans la Flandre Valonne, Diocèſe d'Arras, Parlement de Doüay, Intendance de Lille, Subdelegation de Doüay, à 46 habitans.

ASNETS, dans la Bretagne, Diocèſe de Nantes, Parlement de Rennes, Intendance & Recette de Nantes, à 235 habitans.

ASNIERES, *Aſinaria*, ſignifioit autrefois un lieu où l'on élevoit des Aſnes; de là, tant de Villages en France nommez Aſnieres.

ASNIERES, près de Bourges: c'eſt où Calvin commença à dogmatiſer pendant qu'il étudioit le Droit dans l'Univerſité de Bourges.

ASNIERES, dans la Normandie, Diocèſe de Bayeux, Parlement de Roüen, Intendance de Caën, Election de Bayeux, à 320 habitans.

ASNIERES, dans le Nivernois, Diocèſe d'Auxerre, Parlement & Intendance de Paris, Election de Vezelay, à 561 habitans.

ASNIERES, dans la Champagne, Diocèſe de Langres, Parlement & Intendance de Paris, Election de Tonnerre, à 375 habitans.

ASNIERES, dans le Poitou, Diocèſe de Poitiers, Parlement de Paris, Intendance de Poitiers, Election de Niort, à 509 habitans.

ASNIERES, Bourg, dans la Saintonge, Diocèſe de Saintes, Parlement de Bordeaux, Intendance de la Rochelle, Election de Saint Jean d'Angely, à 955 habitans.

ASNIERES, dans l'Iſle de France, Diocèſe, Parlement, Intendance & Election de Paris, à 335 habitans.

ASNIERES-BELLAY, *Beata Maria de Aſnerlis Bellay*, Abbaye Réguliere de l'Ordre de S. Benoît, dans le Diocèſe d'Angers. Cette Abbaye a été fondée en 1133. par Bernard d'Abbeville compagnon de Robert d'Arbriſſel; elle fut dotée en 1134. par Giraut de Bellay II. du nom. Son Abbé eſt Régulier: elle jouit préſentement de quinze cens livres. Elle eſt ſituée entre Montreuil-Bellay & Doüé, dans la Paroiſſe de Lizé, Election de Saumur.

ASNIERES, dans la Picardie, Diocèſe de Senlis, Parlement & Intendance de Paris, Election de Senlis, à 477 habitans.

ASNIERES, dans le Poitou, Diocèſe de Poitiers, Parlement de Paris, Intendance de Poitiers, Election de Confolans, à 714 habitans.

ASNIERES, dans l'Angoumois, Diocèſe d'Angoulême, Parlement de Paris, Intendance de Limoges, Election d'Angoulême, à 810 habitans.

ASNIERES Gardefort, dans le Berry, Diocèſe de Bourges, Parlement de Paris, Intendance & Election de Bourges, à 114 habitans.

ASNIERES, dans la Bourgogne, Diocèſe de Langres, Parlement, Intendance, Bailliage, Grenier à ſel & Recette de Dijon, à 90 habitans. Ce lieu eſt ſitué à une lieuë de Dijon du côté du ſeptentrion, ſur une colline. C'eſt pays de Broſſailles; il y a des vignes.

ASNIERES, dans la Bourgogne, Diocèſe de Lion, Parlement & Intendance de Dijon, Bailliage & Recette de Breſſe, à 238 habitans.

ASNIERES, dans le Poitou, Diocèſe de Poitiers, Parlement de Paris, Intendance de Poitiers, Election de Châtellerault, à 410 habitans.

ASNIERES, Saint Martin d'Aſnieres, dépendant du Chapitre de S. Cyr de Sancergues en Berry.

ASNIERES, *voyez* S. Germain d'Aſnieres.

ASNIERES, *voyez* Vareſia & Aſnieres.

ASNOIS, dans l'Angoumois, Diocèſe de Saintes, Parlement de Paris, Intendance de la Rochelle, Election de Cognac, à 374 habitans.

ASNOIS, dans le Nivernois, Diocèſe d'Auxerre, Parlement de Paris, Intendance d'Orleans, Election de Clamecy, à 91 habitans.

ASNOIS, dans le Poitou, Diocèſe de Poitiers, Parlement de Paris, Intendance & Election de Poitiers, à 480 habitans.

ASNOS. *Voyez* Anos.

ASP

ASPACH, dans la haute Alſace, Diocèſe de Straſbourg, Conſeil Souverain & Intendance d'Alſace, Bailliage d'Altkirck, à 130 habitans.

ASPACH, Abbaye de Filles, Ordre de sainte Claire en Alsace, à l'entrée de la vallée d'Orbé. La Supérieure est Amovible. Elles sont vingt Filles, qui ont trois à quatre mille livres de rente, & prennent des Pensionnaires pour subsister plus commodément.

ASPACH le bas, dans la haute Alsace, Diocèse de Strasbourg, Conseil Souverain & Intendance d'Alsace, Bailliage de Thann, a 165 habitans.

ASPACH le haut, dans la haute Alsace, Diocèse de Strasbourg, Conseil Souverain & Intendance d'Alsace, Bailliage de Thann, a 115 habitans.

ASPE, *Vallis Aspensis*, Vallée de Beam, Diocèse & Sénéchaussée d'Oleron, Parlement de Pau. Il y a plusieurs fontaines d'eaux minérales; entr'autres, les eaux d'Escot qui sont rafraîchissantes. Cette Vallée est située à l'occident, de celle d'Ossau. Elle s'étend le long du Gave d'Aspe, depuis le port de Peyrenegre dans les Pyrenées, jusqu'à la ville d'Oleron. Le lieu principal de cette Vallée est le Bourg d'Acous.

ASPECT, Bourg & Châtellenie, dans la Gascogne, Diocèse de Comenges, Parlement de Toulouse, Intendance d'Auch, Election de Comenges, a 1680 habitans. Ce Bourg tire son nom de sa situation sur un lieu élevé; il y a une Justice Royale, non resortissante. Il est à deux lieues de la Garonne, près de Maricher.

ASPERES, *Asperæ*, dans le bas Languedoc, Diocèse de Nîmes, Parlement de Toulouse, Intendance de Montpellier, Recette de Nîmes, a 135 habitans.

ASPIRANT, dans le bas Languedoc, Diocèse de Beziers, Parlement de Toulouse, Intendance de Montpellier, Recette de Beziers, a 1012 habitans.

ASPIS, dans le Bearn, Diocèse de Lescar, Parlement & Intendance de Pau, Sénéchaussée de Sauveterre, a 26 habitans.

ASPREJOT, dans le Vivarez, Diocèse de Viviers, Parlement de Toulouse, Intendance de Montpellier, Recette de Viviers, a 371 habitans.

ASPREMONT, *Castrum de Aspromonte*, dans la Franche-Comté, Diocèse, Parlement & Intendance de Besançon, Bailliage & Recette de Gray, a 483 habitans.

ASPREMONT, dans la Champagne, Diocèse de Rheims, Parlement de Paris, Intendance de Châlons, a 260 habitans.

ASPREMONT, dans la Picardie, Diocèse de Senlis, Parlement & Intendance de Paris, Election de Senlis, a 75 habitans.

ASPREMONT, dans le Dauphiné, Diocèse de Gap, Parlement & Intendance de Grenoble, Election de Gap, a 86 habitans.

ASPREMONT en Argonne, dans la Champagne, Diocèse de Châlons, Parlement de Paris, Intendance de Châlons, Election de sainte Manehoult, a 381 habitans.

ASPRES les Vaynes, *Castrum de Asperis*, dans le Dauphiné, Diocèse de Gap, Parlement, Intendance & Election de Grenoble, a 688 habitans. Aspres est une petite Ville, située entre des montagnes, sur le bord d'une Riviere, à deux lieues d'Argençon dans le Gapençois.

ASPRES, dans le Dauphiné, Diocèse, Parlement, Intendance & Election de Grenoble, a 341 habitans.

ASPRES, ou les Aspres, Bourg, dans le Perche, Diocèse d'Evreux, Parlement & Intendance de Rouen, Election de Verneuil, a 580 habitans. Ce lieu comprend les Paroisses de Nôtre-Dame & de S. Martin: il est situé à une lieue de l'Abbaye de la Trape.

ASPRIERES, *Asperiores*, dans le Quercy, Diocèse de Cahors, Parlement de Toulouse, Intendance de Montauban, Election de Villefranche, a 86 habitans.

ASPY, dans la Gascogne, Diocèse de Tarbes, Parlement de Toulouse, Intendance d'Auch, Recette du Comté de Bigorre, a 96 habitans.

ASQ

ASQUE, dans le pays de Nebouzan, Diocèse de Comenges, Parlement de Toulouse, Intendance d'Auch, Election de Comenges, a 26 habitans.

ASQUES, dans la Gascogne, Diocèse de Lectoure, Parlement de Toulouse, Intendance d'Auch, Election de Lomagne, a 212 habitans.

ASQUETS, dans le Condomois, Diocèse de Condom, Parlement & Intendance de Bordeaux, Election de Condom, a 1846 habitans.

ASQUIN, dans le Nivernois, Diocèse d'Auxerre, Parlement & Intendance de Paris, Election de Vezelay, a 144 habitans.

ASS

ASSAC, dans le Bearn, Diocèse de Lescar, Parlement, Intendance, Sénéchaussée & Recette de Pau, a 196 habitans.

ASSAINVILLE, dans la Picardie, Diocèse de Boulogne, Parlement de Paris, Intendance d'Amiens, Gouvernement de Montreuil, a 110 habitans.

ASSANES, *voyez* Ansostis.

ASSARDS, dans le Nivernois, Diocèse de Nevers, Parlement de Paris, Intendance de Moulins, Election de Nevers, a 64 habitans.

ASSAS, dans le bas Languedoc, Diocèse de Montpellier, Parlement de Toulouse, Intendance & Recette de Montpellier, a 234 habitans.

ASSAY, Hameau & Censé, dans le Poitou, Diocèse de Poitiers, Parlement de Paris, Intendance de Tours, Election de Loudun, a 221 habitans.

ASSAYE, dans le Poitou, Diocèse d'Angers, Parlement de Paris, Intendance de Poitiers, Election de Tours, a 934 habitans.

ASSE, petite Riviere de Provence, qui passe par les terroirs de Stoublon-Mezel & de Norante, & se rend dans la Durance, trois lieues plus haut que le Verdon.

ASSE' le Beranger, Bourg & Château, dans le Maine, Diocèse du Mans, Parlement de Paris, Intendance de Tours, Election du Mans, a 459 habitans.

ASSE' le Boisve, Bourg, dans le Maine, Diocèse du Mans, Parlement de Paris, Intendance de Tours, Election du Mans, a 1219 habitans.

ASSENCIERES, dans la Champagne, Diocèse de Troyes, Parlement de Paris, Intendance de Châlons, Election de Troyes, a 349 habitans.

ASSENDAM, dans le Condomois, Diocèse de Condom, Parlement & Intendance de Bordeaux, Election de Condom, a 137 habitans.

ASSERAC, dans la Bretagne, Diocèse de

Nantes, Parlement de Rennes, Intendance & Recette de Nantes, a 721 habitans.

ASSEROIS, Prieuré, dans le pays de Gex uni à celui de Nantua.

ASSERENT, dans la Flandre, Diocèſe de Cambray, Parlement de Doüay, Intendance de Lille, Gouvernance de Maubeuge, a 76 habitans.

ASSEVILLE, dans la Picardie, Diocèſe de Noyon, Parlement de Paris, Intendance d'Amiens, Election de Peronne, a 299 habitans.

ASSIER, dans le Quercy, Diocèſe de Cahors, Parlement de Toulouſe, Intendance de Montauban, Election de Figeac, a 318 habitans.

ASSIEU, dans le Dauphiné, Diocèſe de Vienne, Parlement & Intendance de Grenoble, Election de Vienne, a 297 habitans.

ASSIGNAN, dans le bas Languedoc, Diocèſe de Saint Pons, Parlement de Toulouſe, Intendance de Montpellier, Recette de Saint Pons, a 192 habitans.

ASSIGNE', dans la Bretagne, Diocèſe & Parlement de Rennes, Intendance & Recette de Nantes, a 378 habitans.

ASSIGNY, dans la Normandie, Diocèſe, Parlement & Intendance de Roüen, Election d'Arques, a 444 habitans. M. d'Haucourt en eſt Seigneur.

ASSIGNY, Châtellenie de la Prevôté & Bailliage de Concreſſaut, dans le Berry, Diocèſe de Bourges, Parlement de Paris, Intendance & Election de Bourges, a 340 habitans. M. l'Abbé de S. Sature nomme à la Cure, qui vaut cinq cens livres.

ASSION & Cornellion, dans le Vivarez, Diocèſe de Viviers, Parlement de Toulouſe, Intendance de Montpellier, Recette de Viviers, a 594 habitans.

ASSIS ſur Serre, dans la Picardie, en Thierarche, Diocèſe de Laon, Parlement de Paris, Intendance de Soiſſons, Election de Laon, a 435 habitans. Il y avoit autrefois une Forteresſe bâtie par les Enguerands de Coucy, dont il reſte quelques veſtiges.

ASSONE, dans le Bearn, Diocèſe de Leſcar, Parlement, Intendance, Sénéchauſſée & Recette de Pau, a 670 habitans. Cette Paroiſſe eſt ſituée à une demi-lieuë de Nay.

ASSONE, dans le Poitou, Diocèſe de Poitiers, Parlement de Paris, Intendance & Election de Poitiers, a 645 habitans.

ASSOUTE, dans le Bearn, Diocèſe d'Oleron, Parlement & Intendance de Pau, Sénéchauſſée d'Oleron, a 80 habitans.

ASSURANGES, dans le Bailliage Allemand, Diocèſe, Parlement, Intendance & Recette de Metz, a 86 habitans.

AST

AST, dans le Bearn, Vallée d'Oſſau, Diocèſe d'Oleron, Parlement & Intendance de Pau, Sénéchauſſée d'Oleron, a 64 habitans.

AST, dans le Bearn, Diocèſe de Leſcar, Parlement & Intendance de Pau, Sénéchauſſée de Morlas, a 46 habitans.

ASTAFFORT, Ville & Juriſdiction, dans le Condomois, Diocèſe de Condom, Parlement & Intendance de Bordeaux, Election de Condom, a 1621 habitans.

ASTANBACH, dans la haute Alſace, Diocèſe de Baſle, Conſeil Souverain & Intendance d'Alſace, a 286 habitans. Il y a des mines de cuivre & de plomb, auſquelles on ne travaille pas beaucoup.

ASTARAC, *Aſtaracum*, pays de Gaſcogne, faiſant partie autrefois de l'Armagnac, au midi duquel il eſt ſitué, & ſe trouve au nord du pays de Comenges. L'Aſtarac a eu des Comtes particuliers, cadets des Comtes d'Armagnac, & fut le partage d'Arnaud III. fils de Garcia Sanchez, dit le Courbé, Duc de Gaſcogne, dans le dixieme ſiécle: ſa poſterité a continué de le poſſeder pendant dix-huit générations conſécutives, juſqu'à Loüis XI. que les mâles ayant manqué, Marthe d'Aſtarac leur héritiere, épouſa Gaſton de Foix Comte de Candale, & fut mere de Henry de Foix, lequel eut de Marie de Montmorency une fille unique appellée Marguerite, qui épouſa en 1597. Jean Loüis de la Valette Duc d'Epernon, auquel elle porta la Terre d'Aſtarac, qui eſt aujourd'hui à la Maiſon de Roquelaure.

Ce pays eſt fertile & peuplé; il y a quatre Villes principales, dont la plus conſidérable eſt Mirande. Aſtarac eſt chef-lieu de l'Election de ce nom, & dépend du Parlement de Toulouſe, & de l'Intendance d'Auch. Ce pays eſt aſſez abondant en froment & autres grains, vins & paturages. L'Election d'Aſtarac eſt preſque quarrée, & contient huit lieuës de longueur comme de largeur; ſes bornes à l'orient ſont les Elections de Comenges & de Riviere-Verdun au couchant, la Bigorre & la même Election de Riviere-Verdun au nord; l'Armagnac & les quatres Vallées au midi.

L'air y eſt aſſez temperé, & le pays entremêlé de hautes collines qui renferment de petites plaines, & régnent le long de quelques Rivieres qui arroſent ſon étenduë. Il y a des bois peu conſidérables, n'étant que des taillis, ou des arbres tout-à-fait au retour; la qualité du terrain eſt par-tout médiocre, de même que les récoltes. On y recuëille du bled, du ſégle, de l'avoine & du vin, juſqu'à dix mille pipes; mais comme le tranſport de ces differens produits ne ſe peut faire que par charrois, c'eſt une conſequence qu'il y a peu ou point de commerce; tout ce qui s'en fait ſe réduit au ſurplus de la conſommation naturelle que font les habitans, lequel eſt tranſporté par des voitures qui portent les grains & les vins dans les cantons voiſins qui en manquent.

Il y a treize Villes dans cette Election, ſavoir, Mirande, Maſſeube, Baſſoues, Tournay, Pharamond, Lor, Seiſſan, l'Iſle d'Aſbehan, Caſtellenau de Barbarant, Pavie, Saint Sever, Tillac-Comtat & Villefranche; deux cens vingt Bourgs ou Villages, qui ont trente-trois mille ſix cens ames environ, quatorze mille bêtes à cornes, vingt-cinq mille moutons, & cinq cens charruës.

La Juſtice Seigneuriale de la Comté d'Aſtarac, appartient à la Maiſon de Roquelaure, & s'étend ſur cent Paroiſſes. Son Siége eſt à Maſſeube.

ASTE', dans la Gaſcogne, Diocèſe de Tarbes, Parlement de Toulouſe, Intendance d'Auch, Recette du Comté de Bigorre, a 416 habitans.

ASTE & Beon, dans le Bearn, Diocèſe d'Oleron, Parlement & Intendance de Pau, Sénéchauſſée de la Vallée d'Oſſau. Ce lieu eſt ſitué dans une vallée, d'où il vient de beaux mats pour les vaiſſeaux; on les conduit par terre juſqu'au Gave d'Oleron où on les jette: on en fait des radeaux que l'on mene à Bayonne pour les tranſporter en d'autres ports.

ASTEAUX, dans le Perigord, Diocèſe de Perigueux, Parlement & Intendance de Bordeaux, Election de Perigueux, a 219 habitans.

ASTIEN,

ASTIEN, dans la Gascogne, Diocèse de Comenges, Parlement de Toulouse, Intendance d'Auch, Election de Comenges, a 284 habitans.

ASTIERS, Vicomté, dans le Comté de Bigorre, dont les Seigneurs ont pris le nom de Grandmont, Diocèse de Tarbes, Parlement de Toulouse, Intendance d'Auch, Recette du Comté de Bigorre, a 496 habitans.

ASTILLE, Bourg, dans le Maine, Diocèse du Mans, Parlement de Paris, Intendance de Tours, Election de Laval, a 1536 habitans.

ASTILLY, dans le Berry; le Chapitre de la Métropolitaine de Bourges en est Seigneur.

ASTOIN, dans la Provence, Diocèse de Gap, Parlement & Intendance d'Aix, Viguerie & Recette de Sisteron, a 166 habitans.

ASTRAFORT, Ville, dans le Condomois, Diocèse de Condom, Parlement & Intendance de Bordeaux, Election de Condom, a 1467 habitans.

ASTRAVIELLE, Justice Royale, dans la Gascogne, Diocèse de Lombez, Parlement de Toulouse, Intendance d'Auch, Election de Riviere-Verdun, a 214 habitans.

ASTROMELA, signifie la mer, golfe ou étang de Martigues en Provence.

ASTUGNE, dans la Gascogne, Diocèse de Tarbes, Parlement de Toulouse, Intendance d'Auch, Recette du Comté de Bigorre, a 186 habitans.

ASTURS, dans le Perigord, Diocèse de Perigueux, Parlement & Intendance de Bordeaux, Election de Perigueux, a 649 habitans.

ASTUS, dans le Perigord, Diocèse de Perigueux, Parlement & Intendance de Bordeaux, Election de Perigueux, a 117 habitans.

ASV

ASVON, dans le Poitou, Diocèse de Poitiers, Parlement de Paris, Intendance & Election de Poitiers, a 326 habitans.

ASUR, dans le Quercy, Diocèse de Cahors, Parlement de Bordeaux, Intendance de Montauban, Election de Villefranche, a 460 habitans. Il y a des mines de fer dans le voisinage, près de Boutzoult. On portoit autrefois cette mine dans les bois d'Aubrac pour la fondre, mais cela n'est plus d'usage depuis soixante ans, peut-être à cause de la difficulté des chemins & du peu de débit.

ATA

ATAX, Riviere du Languedoc, elle se forme de plusieurs petites Rivieres, sur l'une desquelles la Ville de Narbonne est située, & se décharge dans la mer par l'embouchure. *Voyez* Aude.

ATH

ATHE'E, dans la Provence.

ATHE'E, dans la Bourgogne, Diocèse de Châlons, Parlement & Intendance de Dijon, Bailliage & Grenier à sel d'Auxonne, Recette de Dijon, a 141 habitans. Il est à cinq lieues de Dijon dans les bois; la riviere de Saône y passe. C'est pays de plaines.

ATHE'E, Bourg, dans l'Anjou, Diocèse du Mans, Parlement de Paris, Intendance de Tours, Election de Château-Gontier, a 1128 habitans.

ATHE'E, dans la Touraine, vers Montbason; c'est une Paroisse, dont la Cure dépend de l'Abbaye de S. Julien de Tours.

ATHENAY, Bourg, dans le Maine, Diocèse du Mans, Parlement de Paris, Intendance de Tours, Election du Mans, a 170 habitans.

ATHENOPOLIS, est le nom d'une ancienne Ville de Provence du tems des Romains; il y a plusieurs sentimens touchant sa situation; l'on croit plus communément que c'est la Napoule, où Grimaldi, *voyez* l'une & l'autre.

ATHEZE, dans le pays de Labour, Diocèse de Bayonne, Parlement de Bordeaux, Intendance d'Auch, Recette de Bayonne, a 560 habitans.

ATHIE', Bourg, dans la Picardie, Diocèse d'Amiens, Parlement de Paris, Intendance d'Amiens, Election de Peronne, a 774 habitans.

ATHIE lez Moustier S. Jean, *Athia, juxta Monasterium Sancti Joannis*, dans la Bourgogne, Diocèse d'Autun, Parlement & Intendance de Dijon, Bailliage & Recette de Semur en Auxois, a 210 habitans. C'est un secours de Vizeray. Ce lieu est situé partie en plaines, & partie en montagnes. La riviere d'Armançon traverse le Finage, elle ne peut être navigable; elle y a un Pont au bas du Village. L'Abbé du Moutier S. Jean nomme à la Cure. Le Moulin de Flaviere dépend d'Athie.

ATHIE, dans la Bourgogne, Diocèse d'Autun, Parlement & Intendance de Dijon, Bailliage, Grenier à sel & Recette d'Avalon, a 120 habitans. Ce lieu est situé dans une plaine contre un vallon. Il y a une Métairie séparée, nommée Bussenot, & située en Champagne, qui en dépend.

ATHIS, Bourg, dans la Picardie, Diocèse de Laon, Parlement de Paris, Intendance de Soissons, Election de Laon, a 171 habitans.

ATHIS, dans la Champagne, Diocèse de Reims, Parlement de Paris, Intendance de Châlons, a 864 habitans. La Cure vaut huit cens livres.

ATHIS, Bourg, dans la Normandie, Diocèse de Bayeux, Parlement de Rouen, Intendance de Caën, Election de Vire, a 1960 habitans. Ce lieu est situé auprès de Condé sur Noireau.

ATHIS sur Orge, dans l'Isle de France, Diocèse, Parlement, Intendance & Election de Paris, a 148 habitans.

ATHY, dans la Normandie, Diocèse de Bayeux, Parlement de Rouen, Intendance & Election de Caën, a 20 habitans.

ATHYE, dans la Champagne, Diocèse de Reims, Parlement de Paris, Intendance de Châlons, Election d'Epernay, a 663 habitans.

ATI

ATIGNY, Ville, *voyez* Attigny.

ATIL, Riviere, dans le Roussillon, qui prend sa source dans le pays de Cerdaigne, & passe à Perpignan où elle a un pont.

ATILLY, dans la Bourgogne, Diocèse d'Autun, Parlement & Intendance de Dijon, Bailliage & Recette de Nuits, a 115 habitans.

ATO

ATOSE, dans la Franche-Comté, Diocèse, Parlement & Intendance de Besançon, Bailliage & Recette d'Ornans, a 117 habitans.

ATR

ATREBATES, Peuples de la Gaule Belgique, à present le Diocèse d'Arras, qui comprend partie de l'Artois, du Comté de Flandre & du

Haynaut. Jules Ceſar en fait mention dans ſes Commentaires; Auguſte les diſtribua ſous la deuxiéme Belgique.

ATT

ATTAINVILLE, dans l'Iſle de France, Diocéſe, Parlement, Intendance & Election de Paris, a 514 habitans.

ATTANCOURT, dans la Champagne, Diocéſe de Châlons, Parlement de Paris, Intendance de Châlons, Election de Joinville, a 206 habitans. Ce Village eſt à deux lieuës de Vaſſy; il y a une fontaine minérale, dont les eaux ſont ferrugineuſes, & propres à la guériſon des maladies d'obſtructions.

ATTAS, dans la Gaſcogne, Diocéſe d'Auch, Parlement de Toulouſe, Intendance d'Auch, a 164 habitans.

ATTAS, dans le Bearn, vallée d'Aſpe, Diocéſe d'Oleron, Parlement de Pau, Sénéchauſſée d'Oleron, a 410 habitans.

les ATTELLES, dans la Normandie, Diocéſe de Séez, Parlement de Roüen, Intendance d'Alençon, Election d'Argentan, a 149 habitans.

ATTENSCHVILLER, dans la haute Alſace, Diocéſe de Straſboug, Conſeil Souverain & Intendance d'Alſace, Bailliage de Landſer, a 169 habitans.

ATTHY, dans l'Artois, Diocéſe d'Arras, Parlement de Paris, Intendance d'Amiens, Gouvernance, Bailliage & Recette d'Arras, a 70 habitans.

ATTICHES, dans la Flandre Vallonne, Diocéſe de Tournay, Parlement de Doüay, Intendance & Subdelegation de Lille, a 666 habitans.

ATTICHY, *Attipiacum*, Bourg, dans la Picardie, Diocéſe de Soiſſons, Parlement de Paris, Intendance & Election de Soiſſons, a 908 habitans. Il eſt ſitué ſur la riviere d'Aine, entre Compiegne & Soiſſons.

ATTIGNAC, dans la Bourgogne, Diocéſe de Lion, Parlement & Intendance de Dijon, Bailliage & Recette de Breſſe, a 65 habitans.

ATTIGNY, *Attiniacus Pagus*, Bourg conſidérable & Fief, dans la Champagne, Diocéſe de Reims, Parlement de Paris, Intendance de Châlons, Election de Reims, Grenier à ſel de Château-Porcien, a près de 700 habitans. Ce lieu eſt ſitué ſur la riviere d'Aine, à trois lieuës de Rhetel & ſept de Charleville. La taille y eſt perſonnelle: on y ſuit la Coûtume de Vitry. La Cure vaut douze cens livres; l'Archevêque de Reims en eſt Patron & Seigneur haut-Juſticier: elle a pour Annexe un lieu nommé Forêt; des grains de toute nature & des pâturages ſont le produit de ſon terroir. Il y avoit autrefois dans ce Bourg un Hôpital, dont le revenu a été réuni à celui de Rhetel, à la charge de nourrir & entretenir à perpetuité un pauvre de la Paroiſſe d'Attigny. Il y a marché tous les Jeudis pour grains, fromages & beſtiaux, & trois foires par an, ſçavoir, le 25. Février, le 25. Juin & le quatorziéme de Septembre. Le Roi Charles le Chauve & Louis Roy de Baviere, y ont tenu une Aſſemblée générale le 8. May 841. dans la Maiſon Royale que nos Rois y avoient alors, & qui avoit été bâtie en 647. par Clovis II. C'eſt le lieu principal d'une petite contrée de Champagne, que l'on appelle la *Vallée de Bourg*, qui comprend le terrain ſitué entre l'Aine & la Meuſe. Childeric, Charlemagne & Charles le Chauve, y ont réſidé ſouvent.

ATTILLONCOURT, dans le pays Meſſin, Diocéſe, Parlement, Intendance & Recette de Metz, a 69 habitans.

ATTILLY, dans la Picardie, Diocéſe de Noyon, Parlement de Paris, Intendance d'Amiens, Election de Saint Quentin, a 247 habitans.

ATTILLY, dans l'Iſle de France, Diocéſe, Parlement, Intendance & Election de Paris, a 45 habitans.

ATTIN, dans le Boulonois, Diocéſe de Boulogne, Parlement de Paris, Intendance d'Amiens, Recette de Boulogne, a 246 habitans. Ce lieu eſt ſitué ſur la Canche, à une demi-lieuë de Montreüil, proche du grand chemin de Boulogne. La Cure vaut ſix cens livres; l'Evêque de Boulogne en eſt Patron, & M. le Marquis de Migneu en eſt Seigneur.

ATTOS, dans le Bearn, Diocéſe de Leſcar, Parlement & Intendance de Pau, Sénéchauſſée de Sauveterre, a 26 habitans.

ATTRAY, dans l'Orleanois, Diocéſe d'Orleans, Parlement de Paris, Intendance d'Orleans, Election de Pithiviers, a 299 habitans.

AVA

AVAILLE, dans le Poitou, Diocéſe d'Angers, Parlement de Paris, Intendance de Poitiers, Election de Thoüars, a 417 habitans.

AVAILLE, dans le Poitou, Diocéſe de Poitiers, Parlement de Paris, Intendance de Poitiers, Election de Châtellerault, a 757 habitans.

AVAILLE, dans le Poitou, Diocéſe de Poitiers, Parlement de Paris, Intendance de Poitiers, Election de Niort, a 181 habitans.

AVAILLES, Bourg, dans le Poitou, Diocéſe de Poitiers, Parlement de Paris, Intendance de Poitiers, Election de Confolans, a 2150 habitans. Il y a une fontaine d'eau minérale, dont l'eau eſt limpide & un peu falée.

AVAILLES, dans la Bretagne, Diocéſe & Parlement de Rennes, Intendance de Nantes, Recette de Rennes, a 224 habitans.

AVAL, l'une des Iſles de S. Marcou près la Hoque, aux côtes de la baſſe Normandie, *voyez* Iſles de S. Marcou.

AVAL, Bailliage en Franche-Comté, dont il occupe la partie méridionale, d'où lui vient ſon nom; on le nomme le grand Bailliage d'Aval ou de Salins. Il releve du Parlement de Beſançon, & comprend les Bailliages Subalternes d'Arbois, Salins, Pontarlier, Poligny, Orgelet, avec la Juriſdiction de l'Abbaye de S. Claude.

les AVALAS, dans le haut Languedoc, Diocéſe d'Alby, Parlement & Intendance de Toulouſe, Recette d'Alby, a 399 habitans.

AVALEURE, dans la Bourgogne, Diocéſe de Troyes, Parlement & Intendance de Dijon, Bailliage & Recette de Bar-ſur-Seine, a 140 habitans.

AVALON, *Caſtrum Avalonis*, dans le Dauphiné, Diocéſe, Parlement, Intendance & Election de Grenoble, a 186 habitans.

AVALON, *Avalo* ou *Abello*, Ville, dans la Bourgogne, ſur la Riviere de Couſin, Diocéſe d'Autun, Parlement & Intendance de Dijon, Bailliage, Prévôté Royale, Grenier à ſel, Chef-lieu d'une Recette, a 2548 habitans.

Cette Ville eſt très-ancienne, puiſqu'il en eſt fait mention dans les Itineraires Romains. Elle

a été Capitale d'un petit pays nommé Avalonnois, dont les Seigneurs poſſedoient la plus grande partie de l'Auxois. Cette Ville eſt forte par ſa ſituation. C'eſt un Gouvernement particulier du Gouvernement militaire de Bourgogne. Il y a de plus un Bailliage particulier ſecond Siége d'Auxois, uni à une Chancellerie reſſortiſſante au Parlement de Dijon, & au Préſidial de Semur. Prévôté Royale du même Bailliage; Mairie qui exerce la Police. Maîtriſe particuliere d'Eaux & Forêts, reſſortiſſante à la Table de Marbre de Bourgogne; Grenier à ſel du Parlement & de la Direction de Dijon; Subdélégation de l'Intendance de Bourgogne. C'eſt la huitiéme Ville qui députe aux Etats de la Province, & qui nomme l'Elu du Tiers-Etat. Il y a encore une Recette particuliere des mêmes Etats, une Recette des bois de la Maîtriſe; c'eſt la traverſe de la Poſte de Paris à Dijon, dérivante du Bureau de Noyers.

La Ville d'Avalon eſt fort petite, n'ayant que cinq cens pas de longueur, ſur preſqu'autant de largeur. Il y a une Collégiale aſſez conſidérable fondée l'an 846. par Girard Comte de Nevers: elle eſt compoſée de douze Chanoines: deux Paroiſſes, deux Couvents d'Urſulines, un de la Viſitation, un de Minimes, un autre de Capucins, un College régenté par les Peres de la Doctrine Chrétienne, & un Hôpital de la fondation du Préſident Odebert de Dijon.

Son nom Latin *Aballo* ou *Avallo*, ſignifioit en Gaulois *une pomme*. On ne ſçait pourquoi il lui fut donné. Elle eſt bâtie en bon pays, mais ſur les confins du Morvan, dont elle n'eſt ſéparée que par la Riviere de Couſin; & hors de Commerce. Cette Ville a trois Portes. Ses Armes ſont d'Azur à une Tour d'Argent maçonnée, avec la deviſe *Eſto nobis Domine Turris fortitudinis*. Elle eſt défenduë d'un tres-bon Château. Eudes, dit Henry Duc de Bourgogne, frere du Roy Hugues Capet, n'ayant point d'Enfans, ſe laiſſa perſuader par Gerberge ſa ſeconde Femme, de donner la Bourgogne à Otto Guillaume, dit l'Etranger, qu'elle avoit eu de ſon premier mariage avec Albert, Marquis d'Yvrée en Italie. Après la mort de Henry, Robert Roy de France, à qui la Bourgogne appartenoit légitimément, prit les armes, ſoumit pluſieurs Places du pays, & attaqua Avalon l'une des plus remarquables, & dont le Château réſiſta trois mois ſans pouvoir être forcé; ce fut l'an 1005. On prétend que le Roy s'étant mis en priéres dans ſa Tente, les murailles tomberent d'elles-mêmes. Quoi qu'il en ſoit, Robert étant maître de la Ville, la fit démanteler.

AVALONNOIS, petit Pays du bailliage d'Avallon, qui comprend environ huit lieuës d'étenduë du midi au nord, & cinq du levant au couchant. Il eſt borné à l'orient par les Bailliages de Semur en Auxois & de Saulieu: au midi par le Nivernois: au couchant par la partie du Nivernois, qui eſt du bailliage d'Auxerre; & au ſeptentrion par les Bailliages de Noyers & de Troyes. Une partie de ce pays eſt trés-fertile en froment, vin, & fourage; le reſte eſt rempli de montagnes; terres à ſeigle & pâturages; ce qui produit un grand commerce de grains, de vins & de beſtiaux, auſſi-bien que de bois, dont le pays eſt couvert en pluſieurs endroits, principalement dans le Morvand; on fait floter ces bois ſur les rivieres de Couſin & de Cure, juſqu'à Vermanton & Cravant, & de là juſqu'à Paris.

AVANCE', Riviere, dans la Gaſcogne: Elle vient des ſables près Durance, paſſe à Caſtel-Jaloux, & ſe va jetter à trois lieuës de là, dans la Garonne, vis-à-vis de ſainte Baſeille; cette Riviere reçoit auprés de Caſtel-Jaloux, trois belles ſources, qui font travailler des Moulins à bleds, à draps & à cuivre, qu'on appelle martinets: chacune de ces ſources fait un grand ruiſſeau, qui ſans croître ni diminuer, nourrit de fort bon poiſſon.

AVANCEY, dans le Pays Meſſin, Diocéſe, Parlement & Intendance de Metz, a 63 habitans.

AVANCEY, en Bourgogne, Diocéſe d'Autun, Parlement & Intendance de Dijon, Bailliage, Grenier à ſel & Recette d'Arnay-le-Duc, à 45 habitans. Ce lieu eſt ſitué en pleine Campagne.

AVANCON, dans le Dauphiné, Diocéſe de Gap, Parlement & Intendance de Grenoble, Election de Gap, a 379 habitans.

AVANCON, dans le Dauphiné, Diocéſe d'Ambrun, Parlement & Intendance de Grenoble, a 431 habitans.

AVANCON ou Avanſon, dans la Champagne, Diocéſe de Reims, Parlement de Paris, Intendance de Châlons, Préſidial de Champagne; Bailliage de Reims, Election de Reims, Grenier à ſel de Château-Porcien, a 450 habitans. On y ſuit la Coûtume de Vitry, la Taille y eſt perſonnelle. Le revenu de la Cure eſt de onze à douze cens livres. Le Chapitre de Reims en eſt Seigneur & Patron. C'eſt un Fief. Le terroir ne produit que du ſeigle pour les trois quarts, & le reſte quelque peu de froment & de petit méteil. Les hommes s'y occupent à la culture de la terre, & les femmes à filer de la laine qu'elles vont vendre à Rhetel ou à Château-Porcien, qui n'en ſont qu'à une lieuë de diſtance, & où l'on adreſſe les Lettres pour Avançon.

AVANNES, dans la Franche-Comté, Diocéſe, Parlement, Intendance, Bailliage & Recette de Beſançon, a 306 habitans. C'eſt à M. le Duc d'Aumont.

AVANS, dans la Champagne, Diocéſe de Troyes, Parlement de Paris, Intendance de Châlons, Election de Troyes, a 320 habitans.

AVANSAC, dans l'Armagnac, Diocéſe de Lombez, Parlement de Toulouſe, Intendance d'Auch, Election de Lomagne, a 164 habitans.

AVANSON, *Avanſonum*, dans le Dauphiné.

AVANSON, dans la Champagne, *voyez* Avançon.

AVANT, dans la Champagne, Diocéſe de Troyes, Parlement & Intendance de Paris, Election de Troyes, a 428 habitans.

AVANTIGNAN, dans la Gaſcogne, Diocéſe de Comenges, Parlement de Toulouſe, Intendance d'Auch, Election de Comenges, a 187 habitans.

AVARAY, dans l'Orleanois, Diocéſe d'Orleans, Parlement de Paris, Intendance d'Orleans, Election de Beaugency, a 612 habitans.

AVARICUM, Bourges, Ville Capitale des *Bituriges Cubi*, dans l'Aquitaine premiére: elle étoit déja recommandable en la xlvij. Olympiade, c'eſt-à-dire environ 600 ans avant Jeſus-Chriſt, puiſque ſelon Tite-Live, elle étoit déja Capitale de la Monarchie des Celtes, ſous le regne de Tarquin l'ancien Roy des Romains. C'eſt préciſement Bourges, Capitale du Berry, & non Vierzon, comme ont dit quelques Auteurs de ces derniers ſiécles: la ſituation que Céſar lui donne, ne pouvant convenir qu'à Bourges, à laquelle les Romains ont donné pluſieurs marques de l'eſtime qu'ils en faiſoient, & entr'autres ces quatre principales: l'Abouriſſement des grands chemins d'Autun & de

Bordeaux, qui étoient chemins de l'Empire : l'Amphiteatre qui fut rasé l'an 1670. pour en bâtir la groſſe Tour : un Aqueduc de ſix à ſept lieuës, ſur le chemin de Blet : & un Capitole au lieu où eſt à préſent le logis du Roy. *Voyez* Bourges.

AVATICI, Peuples de la Gaule Narbonnoiſe qui occupoient la partie méridionale du Diocèſe d'Arles, & les bords de l'Etang de Berre. Leur Ville Capitale étoit nommée *Maritima*, que l'on croit être Marignane ou Martigues; d'autres veulent que ce ſoit *Avromela*, que l'on appelle à préſent Istres, pluſieurs veulent que ce ſoient les mêmes peuples que les *Anatilii*, mais Honoré Bouche veut que ces derniers fuſſent ſituez de l'autre côté du Rhône, vers S. Giles ou vers Uſez.

AVAUGOUR, Ville, dans la Bretagne, Diocèſe de S. Brieux, elle a donné le nom à une Maiſon fort conſidérable, ſortie d'un fils légitimé de François II. Duc de Bretagne.

AVAUX, dans la Bourgogne, Diocèſe, Parlement, Intendance, Bailliage & Recette de Dijon, a 88 habitans.

AVAUX-le-CHATEAU, dans la Champagne, Diocèſe de Reims, Parlement de Paris, Intendance de Châlons, Election de Reims, Grenier à ſel de Château-Porcien, a 386 habitans. Ce lieu eſt ſitué ſur la riviere d'Aiſne, à ſix lieuës de Reims, & à quatre de Rethel. On y ſuit les Coûtumes de Vermandois & de Vitry, la Taille y eſt perſonnelle. La Cure vaut ſix cens livres, l'Archevêque de Reims en eſt Patron. La nature du terroir eſt la même que celle d'Avaux-la-Ville ci-après. Ce lieu appartient pareillement à la Maiſon de Meſme & fait partie du Comté d'Avaux. Voiture a rendu ce nom fameux, par ſes Lettres & ſes Poëſies à M. le Comte d'Avaux, de cette illuſtre Maiſon, & qui étoit pour lors ſon Protecteur, & vouloit bien l'honorer d'une amitié particuliére.

AVAUX la Ville, Bourg & Comté, dans la Champagne, Diocèſe de Reims, Parlement de Paris, Intendance de Châlons, Election de Reims, Grenier à ſel de Château-Porcien, a 919 habitans. Ce lieu eſt ſitué ſur la riviere d'Aiſne, à cinq lieuës de Reims, & à deux de Château-Porcien. On y ſuit la Coûtume de Vitry. La Taille y eſt perſonnelle. La Cure vaut douze cens livres, l'Archevêque de Reims y nomme. Elle a pour Annexe la Maladrerie & Vauboiſon. Le Terrain eſt pour moitié terre en froment, & moitié en ſeigle, environ deux cens Arpens en vignes, bonne prairie, une garenne, des bois & broſſailles, le long de la Riviere. L'agriculture, le filage & le commerce des laines occupent ſes habitans. Il y a deux Foires par an, l'une le lendemain de Noël, l'autre le lendemain de S. Jean-Baptiſte : elles ne durent qu'un jour. Il y a auſſi Marché tous les Mardis de l'année. Les grains & vins ſe conſomment dans le canton, & les laines ſe vendent à Reims, où l'on adreſſe les Lettres pour Avaux-la-Ville.

L'on veut que ce ſoit dans ce Bourg que Carloman Roy de France, de la ſeconde Race, défit une troupe de Normands qui venoient de piller les fauxbourgs de Reims : ce Comté appartient à la Maiſon de Meſme.

AVAY, Forêt, dans la Maîtriſe d'Autun, Châtellenie de Glaine, contenant cent cinquante-trois arpens & demi.

AUB

AUBAGNE, *Albania*, petite Ville, dans la Provence, avec titre de Baronie, Diocèſe de Marſeille, Parlement, Intendance, Viguerie & Recette d'Aix, a 122 habitans. Elle appartient à l'Evêque, en échange de S. Cannat. La riviere de la Vanne y paſſe.

AUBAIGNES & Laverneda, dans le bas Languedoc, Diocèſe de Lodéve, Parlement de Toulouſe, Intendance de Montpellier, Recette de Lodéve, a 99 habitans.

AUBAIS, dans le bas Languedoc, Diocèſe de Nîmes, Parlement de Toulouſe, Intendance de Montpellier, Recette de Nîſmes, a 314 habitans.

AUBAINE, dans la Bourgogne, Diocèſe d'Autun, Parlement & Intendance de Dijon, Bailliage, Grenier à ſel & Recette de Beaune, a 380 habitans. Ce lieu eſt ſitué entre deux montagnes; c'eſt pays de forêts.

AUBANTON, Ville, qui a titre de Pairie, dans la Picardie, entre Guiſe & Mézieres, Diocèſe de Laon, Parlement de Paris, Intendance de Soiſſons, Election de Guiſe, Siége d'un Grenier à ſel, a 1241 habitans. On y a bâti des Cazernes pour les troupes.

AUBARGES, dans le bas Languedoc, Diocèſe de Nîmes, Parlement de Toulouſe, Intendance de Montpellier, Recette de Nîmes, a 269 habitans.

AUBARSINE ou Obaſine, dans le Limoſin, Diocèſe de Limoges, Parlement de Bordeaux, Intendance de Limoges, Election de Brives, a 700 habitans. Il y a une Abbaye, *voyez* Obaſine.

AUBAZAT, dans l'Auvergne, Diocèſe de S. Flour, Parlement de Paris, Intendance de Riom, Election de S. Flour, a 386 habitans.

AUBAZAT, dans l'Auvergne, Diocèſe de S. Flour, Parlement de Paris, Intendance de Riom, Election de Brioude, a 340 habitans.

AUBE, Riviere en Champagne, qui prend ſes ſources au Village d'Aubrive, près de Langres, paſſe par Bar, Brienne & Arcy, & ſe jette dans la Seine, au-deſſus de Pont-ſur-Seine, auprès de Méry. L'on a pluſieurs fois entrepris de la rendre navigable, mais on n'y a point réuſſi : quelques-uns croyent cependant que cela ne ſeroit pas impoſſible, puiſqu'elle porte des trains de bois, & quelques bateaux legers, depuis Arcy juſqu'à la Seine.

AUBE, dans le pays Meſſin, Diocèſe, Parlement, Intendance & Recette de Metz, a 164 habitans.

AUBE, Bois, dans la Provence, ſitué à une lieuë de celui de Méaille.

AUBE, dans la Normandie, Diocèſe d'Evreux, Parlement de Roüen, Intendance d'Alençon, Election de Verneüil, a 436 habitans.

AUBEAC, ancienne Abbaye dans le Rouergue, elle eſt ſituée dans un bois, & les Pelerins y ſont logez pendant trois jours.

AUBECOURT, dans le pays Meſſin, Diocèſe, Parlement, Intendance & Recette de Metz, a 68 habitans.

AUBEGUIMONT, dans la Normandie, Diocèſe, Parlement & Intendance de Roüen, Election d'Eu, a 360 habitans. M. le Duc du Maine en eſt Seigneur.

AUBEIGNAN, dans la Gaſcogne, Diocèſe d'Acqs, Parlement de Bordeaux, Intendance d'Auch, Election des Lannes, a 219 habitans.

AUBEINGES, dans le Berry, Diocèſe de Bourges, Parlement de Paris, Intendance & Election de Bourges, a 280 habitans.

AUBEMENIL, dans la Normandie, Diocèſe, Parlement

Parlement & Intendance de Roüen, Election d'Arques, a 115 habitans.

AUBENAS, *Albenacium*, Ville du Languedoc, en Vivarez, sur l'Ardeche, Diocèse de Viviers, Parlement de Toulouse, Intendance de Montpellier, Recette de Viviers, a 1621 habitans. Il y a un Collége de Jésuites. C'est une des Baronies du Vivarez.

AUBENAS, *Albenacium*, dans la Provence, Diocèse de Sisteron, Parlement & Intendance d'Aix, Viguerie & Recette de Forcalquier, a 86 habitans.

AUBENASSON, dans le Dauphiné, Diocèse de Valence, Parlement & Intendance de Grenoble, Election de Montelimart, a 76 habitans.

AUBENCHEUL, dans l'Artois, Diocèse d'Arras, Parlement de Paris, Intendance d'Amiens, Gouvernement, Bailliage & Recette d'Arras, a 168 habitans.

AUBENCHEUL au bois ; dans la Flandre Vallonne, Diocèse de Cambray, Parlement de Doüay, Intendance & Subdelegation de Cambray, a 272 habitans.

AUBENTON la Cour, *voyez* Entrepont.

AUBENTON, Ville, dans la Picardie, *voyez* Aubanton.

AUBEPIERRE, *Alba Petra*, dans la Marche, sur les confins du Berry, Diocèse de Limoges, Parlement de Paris, Intendance de Moulins, Election de Gueret, a 208 habitans. L'Abbaye de Nôtre-Dame d'Aubepierre, *Abbatia Sanctæ Mariæ de albis petris*, feu *de alba petra*, Fille de Clairvaux, Ordre de Cîteaux, est située près la petite Riviere de Creuse, à une lieuë d'Aigurande, sept de Gueret, cinq de la Châtre, cinq d'Argenton, & à soixante-dix de Paris. On veut que sa fondation soit du huitiéme Siécle, qu'il y avoit un Couvent de Religieuses, dont l'Abbesse s'appelloit Pétronille : mais ce qu'il y a de certain, c'est qu'il y a eu une fondation faite le 7. des Ides de Juin de l'année 1147. & que dans ce tems-là, S. Bernard Abbé de Clairvaux, y envoya des Religieux. Les preuves de sa fondation qui est Royale, sont dans la Bibliotheque du Roy. Le Pape Innocent III. par sa Bulle de 1206. confirme les Bulles de ses Predecesseurs qui avoient donné de grands Privilége à l'Abbé, & confirme aussi tous les dons faits à l'Abbaye, par les Rois & les Princes : ils étoient très-considérables. Cette Abbaye a été du Diocèse de Bourges, comme il paroit par la Bulle du Pape Paul, de l'an 1539. le 14. de Février. Arnaud en étoit Abbé en 1176. Elie ou Helie en 1308. Pierre Fulcardi en 1478. Pierre d'Ars fut Prédecesseur immédiat d'Edmond Bouchard, qui n'étoit que Clerc, & en fut Abbé Commandataire en 1539. comme on le voit dans la Bulle que le Pape Paul accorda en sa faveur, cette même année 1539. N... de S. Maur en fut Abbé en 1670. & Loüis Joseph Debray en 1680. Guillaume le Vasseur en 1686. Jacques de Rien, Aumônier de la feuë Reine d'Angleterre en 1710. Antoine de Rouget, Aumônier de feu Madame Ducheſſe de Berry, grand Vicaire de Toulouse, fut nommé par le Roy, Abbé Commandataire de cette Abbaye au mois d'Octobre 1723. & en est à présent Titulaire. L'Abbaye de Pierres ou *de Petris*, Diocèse de Bourges, est fille d'Aubepierre. Dans le onziéme Siécle il y avoit plus de quarante Religieux, qui y possedoient de grands biens. On prétend dans la Province, qu'elle a valu quarante mille livres de revenu : il est certain selon les baux, qu'elle valoit onze mille livres à l'Abbé de S. Maur : mais aujourd'hui par les aliénations ou l'abandon des Dixmes, que les derniers Titulaires ont fait aux Curez, elle ne vaut qu'environ deux mille huit cens livres ; elle vaudroit le double, si l'on mettoit des bestiaux dans ses domaines. L'Abbé a une très-belle maison Abbatiale, le Cloître des Religieux est aussi très-bien bâti, & l'Eglise est une des plus belles du Royaume. Les Bulles coutent soixante-six florins & trois quarts. Les bienfaiteurs particuliers de cette Abbaye, ont été le Comte de la Marche & de Châteauroux, en 1147. & Henry II. Roy d'Angleterre, Duc d'Aquitaine & de Normandie, en 1154.

AUBEPIERRE, dans la Champagne, Diocèse de Langres, Parlement de Paris, Intendance de Châlons, Election de Langres, a 580 habitans.

AUBEPIERRE, dans la Brie, Diocèse de Meaux, Parlement & Intendance de Paris, Election de Rozoy, a 206 habitans.

AUBEPRAIRIE, *Albi prataria*, Abbaye de l'Ordre de Cîteaux, fondée en 1116. au Diocèse d'Angoulême.

AUBERBOSC, dans la Normandie, Diocèse, Parlement & Intendance de Roüen, Election de Caudebec, a 279 habitans. M. de S. Julien en est Seigneur.

AUBERCH-Empire, dans la Flandre Wallonne, Diocèse de Tournay, Parlement de Doüay, Intendance & Subdélégation de Lille, a 512 habitans.

AUBERCHICOURT, dans la Flandre Vallonne, Diocèse de Cambray, Parlement de Doüay, Intendance de Lille, Subdélégation de Bouchain, a 200 habitans.

AUBERCOURT, dans l'Artois, Diocèse d'Arras, Parlement de Paris, Intendance d'Amiens, Gouvernement d'Arras, Bailliage & Recette de S. Pol, a 192 habitans.

AUBERCOURT, dans la Picardie, Diocèse d'Amiens, Parlement de Paris, Intendance & Election d'Amiens, a 66 habitans.

AUBERCOURT, dans la Picardie, Diocèse d'Amiens, Parlement de Paris, Intendance d'Amiens, Election de Mondidier, a 116 habitans.

AUBERGENVILLE, dans la Beauce, Diocèse de Chartres, Parlement & Intendance de Paris, Election de Mantes, a 366 habitans.

AUBERIVE, *Albaripa*, dans la Champagne, Diocèse de Reims, Parlement de Paris, Intendance de Châlons, Election de Reims, a 546 habitans. La Cure vaut quatre cens cinquante livres.

AUBERIVE, Abbaye d'hommes, de l'Ordre de Cîteaux, située dans la Champagne, près la source de la Riviere d'Aube, dans le Diocèse & à cinq lieuës de Langres ; elle a été fondée l'an 1135. par Guillaume, Evêque de Langres. L'Abbé a six mille livres de revenu, & les Religieux qui sont au nombre de quinze, en ont à peu près autant.

AUBERIVE & Chessieu, dans le Dauphiné, Diocèse de Vienne, Parlement & Intendance de Grenoble, Election de Vienne, a 676 habitans.

AUBERIVE, dans le Dauphiné, Diocèse de Valence, Parlement & Intendance de Grenoble, Election de Valence, a 186 habitans.

AUBERMENIL & les Herables, dans la Normandie, Diocèse, Parlement & Intendance de Roüen, Election d'Eu, a 350 habitans. M. le Duc du Maine en est Seigneur.

AUBERMENIL, dans la Normandie, Diocèse, Parlement, Intendance, & Election de Rouen, a 110 habitans.

AUBERMENIL, dans la haute Normandie, Diocèſe, Parlement & Intendance de Roüen, Election d'Arques, a 103 habitans. Il y a un Seigneur qui en porte le nom.

AUBEROCHE, Bourg, dans le Périgord, près la haute Vezerre, Diocèſe de Périgueux, Parlement & Intendance de Bordeaux, Election de Périgueux, a 1106 habitans.

AUBERTAN, dans la Franche-Comté, Diocèſe, Parlement & Intendance de Beſançon, Bailliage & Recette de Veſoul, a 79 habitans.

AUBERTIN, dans le Bearn, Diocèſe de Bayonne, Parlement, Intendance, Sénéchauſſée, & Recette de Pau, a 246 habitans.

AUBERVAL, *voyez* Bonnetüil.

AUBERVIE, Paroiſſe en Dauphiné, Diocèſe, Parlement, Intendance & Election de Grenoble, a 369 habitans.

AUBERVILLE, *Albertivilla*, *Haubertivilla* : ce dernier vient de *Haubert* non d'un fief diſtingué : ou de *Haut-Ber*, qui ſignifioit en Gaulois *Haut-Baron*. Il y a ſept Paroiſſes du nom d'Auberville en Normandie.

AUBERVILLE, dans la Normandie, Diocèſe, Parlement & Intendance de Roüen, Election de Caudebec, a 289 habitans.

AUBERVILLE, dans la Normandie, Diocèſe, Parlement & Intendance de Roüen, Election de Montivilliers, a 250 habitans. M. d'Alnemont en eſt Seigneur.

AUBERVILLE & S. Pierre aux Iſles, dans la Normandie, Diocèſe de Séez, Parlement de Roüen, Intendance d'Alençon, Election de Falaiſe, a 369 habitans.

AUBERVILLE ſur-Yere, dans la Normandie, Diocèſe, Parlement & Intendance de Roüen, Election d'Eu, a 52 habitans. M. d'Eſtalonde en eſt Seigneur.

AUBERVILLE ſur-Yonne, dans la Normandie, Parlement & Intendance de Roüen, Election d'Arques, a 172 habitans. Le Seigneur en porte le nom.

AUBERVILLE la Campagne, dans la Normandie, Diocèſe, Parlement & Intendance de Roüen, Election de Caudebec, a 360 habitans.

AUBERVILLE la Mamiel, dans la Normandie, Diocèſe, Parlement & Intendance de Roüen, Election de Caudebec, a 250 habitans. M. l'Evêque de Châlons en eſt Seigneur.

AUBERVILLIERS, dans l'Iſle de France, Diocèſe, Parlement, Intendance & Election de Paris, a 460 habitans. Ce lieu eſt connu particulierement ſous le nom de Nôtre-Dame des Vertus; il eſt fort fréquenté à cauſe de la grande dévotion que l'on y a pour la ſainte Vierge. La Cure eſt deſſervie par les Peres de l'Oratoire, qui y ont un Séminaire. Ce lieu fournit beaucoup de légumes à Paris, où l'on fait beaucoup de cas des choux d'Aubervilliers.

AUBES, Bois, dans la Provence, près de celui de Méailles.

AUBESSAGNE, dans le Limoſin, Diocèſe de Limoges, Parlement de Bordeaux, Intendance & Election de Limoges, a 54 habitans.

AUBESSAGNE, dans le Dauphiné, Diocèſe de Gap, Parlement, Intendance & Election de Grenoble, a 426 habitans.

AUBET, Ruiſſeau, dans le Diocèſe de Roüen, au Vexin-François; il prend ſa ſource vers Guiry, & paſſant à Temericour, à Vigny, à Sagy, & à Teſſancour, il entre dans la Seine le long de la petite Ville de Meulan, après un cours de quatre lieuës; avant que d'y entrer, il ſert à quelques Tanneries.

AUBETERRE, *voyez* S. Chriſtophe d'Aubeterre.

AUBETERRE, petite Ville, dans la Saintonge, & aux confins du Périgord, Diocèſe de Périgueux, Parlement & Intendance de Bordeaux, ſituée ſur la riviere de Drome, à huit lieuës de Périgueux vers le couchant, a 586 habitans.

AUBETERRE, dans la Champagne, Diocèſe de Troyes, Parlement de Paris, Intendance de Châlons, Election de Troyes, a 108 habitans.

AUBETERRE, Ville, avec titre de Comté & de Marquiſat, dans l'Angoumois, Gouvernemens de Saintonge & Angoumois, Diocèſe d'Angoulême, Parlement de Paris, Intendance de Limoges, Election d'Angoulême, a 698 habitans. Cette Ville eſt coupée par la riviere de Drome en deux parties, dont l'une eſt de l'Angoumois, Election d'Angoulême, & l'autre de l'Election de Périgueux. Il y a une Abbaye de Religieuſes, pluſieurs Couvens & pluſieurs Juriſdictions inférieures. Il y a auſſi une Collégiale occupée par une Abbaye d'hommes, de l'Ordre de Cîteaux. Le Chapitre eſt compoſé d'un Chantre & de douze Chanoines à ſa propre nomination. L'Abbé a droit d'aſſiſter à leur Chœur en camail & en rochet. On fait en cette Ville de groſſes toiles, & quantité de papier. La Drome qui y paſſe, eſt une Riviere renommée pour ſes belles carpes. La Juſtice de cette Ville s'étend ſur dix-neuf Paroiſſes, ſa mouvance eſt de quarante Fiefs, entre leſquels eſt la Terre de Bonnes, appartenante au Comte d'Aubeterre. A l'égard du Marquiſat d'Aubeterre, on dit qu'il vaut bien quinze mille livres de rente : il eſt partagé entre les Marquis & Comte de ſon nom, qui ſont Couſins germains de la Maiſon d'Eſperbes de Luſſan. Leur Biſayeul étoit Capitaine des Gardes du Corps, & Gouverneur de Blaye. Leur Ayeul obtint le bâton de Maréchal de France, & mit dans ſa Maiſon la Terre d'Aubeterre, par ſon mariage avec l'héritiere du nom de Bouchards.

AUBETTE, petite riviere, dans la Normandie, elle prend ſa ſource à Epinay, à trois lieuës de Roüen; elle paſſe par S. Aubin la Riviere, & par Carville, d'où ayant fait moudre dans tout ſon cours, qui n'eſt que de trois lieuës, quantité de Moulins à blé, à tan, à foulon & à taillandiers, elle entre dans Roüen, & y ayant ſervi aux Manufactures de pelleterie, de teintures & de megiſſerie, elle ſe jette dans la Seine. Elle paſſe auſſi à Darnetal. On obſerve qu'elle ne gêle jamais.

AUBETRAY, dans la Champagne, Diocèſe de Langres, Parlement de Paris, Intendance de Châlons, Election de Langres, a 139 habitans.

AUBEVILLE, dans l'Angoumois, Diocèſe d'Angoulême, Parlement de Paris, Intendance de Limoges, Election d'Angoulême, a 496 habitans.

AUBEVOYE, dans la Normandie, Diocèſe, Parlement & Intendance de Roüen, Election d'Andely, a 616 habitans. M. l'Archevêque en eſt Seigneur.

AUBEZE, dans le Condomois, Diocèſe de Condom, Parlement & Intendance de Bordeaux, Election de Condom, a 143 habitans.

AUBEZIES, dans la Flandre Vallonne, Diocèſe de Tournay, Parlement de Doüay, Intendance & Subdélégation de Lille, a 15 habitans.

AUBIAC, dans la Guyenne, Diocèſe,

Parlement, Intendance & Election de Bordeaux, a 54 habitans.

AUBIAC, dans l'Armagnac, Diocèſe de Lectoure, Parlement de Toulouſe, Intendance d'Auch, Election de Lomagne, a 86 habitans.

AUBIAT, dans le Bourbonnois, Diocèſe de Clermont, Parlement de Paris, Intendance de Moulins, Election de Gannat, a 360 habitans. Cette Paroiſſe eſt ſituée dans le Gouvernement d'Auvergne. Les terres produiſent du froment, du ſeigle & des avoines. Il y a beaucoup de vignes & peu de fruits. M. de Broglio en eſt Seigneur.

AUBIERES, dans le Poitou, Diocèſe de Poitiers, Parlement de Paris, Intendance de Poitiers, Election de Thoüars, a 1328 habitans.

AUBIERES, Bourg, dans l'Auvergne, à une lieuë de Clermont du côté du midi, Diocèſe de Clermont, Parlement de Paris, Intendance de Riom, Election de Clermont, a 1274 habitans.

AUBIET, Bourg, dans la Gaſcogne, Diocèſe d'Auch, Parlement de Toulouſe, Intendance & Recette d'Auch, a 646 habitans.

AUBIGNAC ſur le Cher, dans la Marche, Diocèſe de Bourges, Parlement de Paris, Intendance de Bourges, a 3680 habitans. Ce lieu eſt ſitué entre le Bourg d'Argenton & S. Benoît du Sault ſur le Cher, avec une Abbaye de l'Ordre de Cîteaux, fondée en 1138. elle eſt de la filiation de Dalon, dans l'Archi-Prêtré d'Argenton. L'Abbé a neuf cens livres de rente.

AUBIGNAS, dans le Vivarez, Diocèſe de Viviers, Parlement de Toulouſe, Intendance de Montpellier, Recette de Viviers, a 283 habitans.

AUBIGNE', dans la Bretagne, Diocèſe, Parlement, Intendance & Recette de Rennes, a habitans.

AUBIGNE', dans le Poitou, Diocèſe de la Rochelle, Parlement de Paris, Intendance de Poitiers, Election de Niort, a 418 habitans. Il y a auſſi une Terre de ce nom, dans l'Election de Mauleon.

AUBIGNE', dans la Touraine, vers Loches; eſt une Paroiſſe, dont la Cure eſt à la Collation de l'Archi-Prêtre de Loches.

AUBIGNE', dans l'Anjou, Diocèſe d'Angers, Parlement de Paris, Intendance de Tours, Election de Saumur, a 350 habitans. Il y a un château.

AUBIGNE', Bourg, dans l'Anjou, Diocèſe d'Angers, Parlement de Paris, Intendance de Tours, Election de la Fleche, a 1364 habitans.

AUBIGNOC, *Albigniacum*, dans la Provence, Diocèſe de Siſteron, Parlement & Intendance d'Aix, Viguerie & Recette de Siſteron, a 50 habitans.

AUBIGNY, dans le Gâtinois, Diocèſe de Sens, Parlement & Intendance de Paris, Election de Melun, a 81 habitans.

AUBIGNY, dans la Picardie, Diocèſe d'Amiens, Parlement de Paris, Intendance & Election d'Amiens, a 290 habitans.

AUBIGNY les Villages, dans le Berry, Diocèſe de Bourges, Parlement de Paris, Intendance & Election de Bourges, a 340 habitans.

AUBIGNY, dans la Picardie, Diocèſe de Noyon, Parlement de Paris, Intendance d'Amiens, Election de S. Quentin, a 132 habitans. Ces deux Aubigny en Picardie, forment une Baronie qui appartient au Comte d'Egmont.

AUBIGNY, dans le Bourbonois, Diocèſe d'Autun, Parlement de Paris, Intendance & Election de Moulins, a 235 habitans. Cette Paroiſſe eſt ſituée en plaine, à trois lieuës & demie de Moulins, & à demi-lieuë de la riviere d'Allier. Son terroir eſt moitié en terres fortes, & moitié en varennes ou legeres; on cueille dans la premiere du froment, ſeigle, orge & avoine, dans l'autre moitié du ſeigle ſeulement; il y a peu de vignes, mais elles ſont d'un bon rapport; les habitans achetent en partie des bœufs pour la culture des terres; mais il y a des profits de beſtiaux conſidérables: Car le pays eſt gras & propre à l'engrais. On y cueille beaucoup de foin, lequel s'employe à l'engrais de ces beſtiaux, dont les chetels ſont de mille à douze cens livres. Ils ont pour pacage les bois du Roy appellez la forêt de Bagnoles; il y a auſſi les bois modernes d'un particulier qui ont cinquante arpens, & les prairies qui ſont conſidérables. Il y a deux particuliers qui ont quelques étangs. S. A. S. Monſeigneur le Duc eſt Seigneur du lieu.

AUBIGNY le Chetif, dans le Nivernois, Diocèſe de Nevers, Parlement de Paris, Intendance de Moulins, Election de Nevers, a 128 habitans. Cette Paroiſſe eſt ſituée en plaines. Les terres ſont bonnes & produiſent du froment, des avoines, des foins abondamment & des pacages fort gras.

AUBIGNY, dans le Poitou, Diocèſe de Poitiers, Parlement de Paris, Intendance & Election de Poitiers, a 315 habitans.

AUBIGNY, dans le Poitou, Diocèſe de la Rochelle, Parlement de Paris, Intendance de Poitiers, Election de Mauleon, a 869 habitans.

AUBIGNY, Bourg, dans la Touraine, Diocèſe de Tours, Parlement de Paris, Intendance de Tours, Election de Loches, a 250 habitans.

AUBIGNY, dans la Champagne, Diocèſe de Langres, Parlement de Paris, Intendance de Châlons, Election de Langres, a 255 habitans.

AUBIGNY, dans la Champagne, Diocèſe de Troyes, Parlement de Paris, Intendance de Châlons, Election de Troyes, a 279 habitans.

AUBIGNY, dans la Champagne, Diocèſe de Reims, Parlement de Paris, Intendance de Châlons, Election de Reims, a 317 habitans. La Cure vaut mille livres.

AUBIGNY, Bourg, dans la Sologne, Diocèſe d'Orleans, Parlement de Paris, Intendance & Election d'Orleans, a 200 habitans.

AUBIGNY ſur Nerre, *Albigniacum ſupra Nerram*, Ville, avec titre de Duché-Pairie, dans le Berry, Diocèſe de Bourges, Parlement de Paris, Intendance, Election & Grenier à ſel de Bourges, a 1170 habitans. Il y a un dépôt de Sel.

La ville d'Aubigny eſt ſituée dans un pays plat, ſain & agréable, entre les villes de Bourges, Vierſon, Sully, Gien & Sancerre, à onze lieuës de Bourges, neuf de Vierſon, ſept de Sully, ſept de Gien & ſept de Sancerre; elle eſt ſituée ſur la riviere de Nerre, qui prend ſon cours quatre lieuës ou environ au-deſſus d'Aubigny, & va tomber dans la grande Saudre, près le Bourg de Clemont; on pêche dans la Nerre des truites ſaumonées, qu'on y trouve en grande quantité. La Ville eſt fermée de murailles hautes, fortes & munies de larges foſſez & de bonnes contreſcarpes; elle n'a qu'une Paroiſſe dédiée à S. Martin: cette Paroiſſe ſert pour ſes habitans, & ceux de pluſieurs Métairies qui en dépendent. La Cure en vaut mille à douze cens livres. Le Prevôt de Leré Dignitaire dans S. Martin de Tours, en eſt Collateur; car les premiers Seigneurs de cette Ville la donnerent au Chapitre de S. Martin de Tours, qui en avoit cedé la moitié à Philippe Auguſte, laquelle moi-

tié Philippe le Bel donna à Loüis de France, ainſi qu'on l'expliquera ci-après.

Le Couvent de Chanoines Réguliers de l'Ordre de ſainte Genevieve, fut fondé en cette Ville par M. Arnoult Belin qui en étoit habitant, & premier Tréſorier de la ſainte Chapelle de Bourges. Le Prieur eſt électif, & les habitans ont voix à ſon élection, ce qui le rend perpetuel.

Il y a auſſi un Couvent de petits Auguſtins, & un autre de Religieuſes Hoſpitalieres, auſquelles on a confié le ſoin des pauvres de l'Hôtel-Dieu.

Il y a un des plus beaux marchez de la Province, tous les Samedis de chaque ſemaine, & ſept foires dans le cours de l'année, le jour de S. Hilaire dans le mois de Janvier, le premier Samedi de Carême, le Samedi d'après la mi-Carême, le 28. May, le 8. Juillet, le jour de S. Michel au mois de Septembre, & le lendemain de S. Martin du mois de Novembre.

Le principal commerce qui s'y fait eſt celui de draps, dont la manufacture eſt aſſez bonne, & autoriſée par Lettres Patentes de Loüis XIV. Ces draps ſe débitent à Paris, Orleans, Troyes, Tours, &c.

Cette Ville étoit autrefois peuplée & habitée de riches marchands, de bons ouvriers & artiſans, en teintures, cuirs, ſerges, draps, & autres manufactures.

Elle fut priſe, ſaccagée & brûlée par les Anglois, dans le temps que le Roy Jean étoit priſonnier en Angleterre, & enſuite rebâtie; elle fut une ſeconde fois brûlée par accident, le feu s'étant pris à un des fours bannaux, qui conſuma toutes les maiſons, à l'exception de trois ou quatre; elle fut rétablie du bois des forêts qui en dépendoient, & que les Seigneurs accorderent; elle fut enſuite aſſiégée pendant les guerres de la Ligue, par le Maréchal de la Chaſtre, qui fut contraint d'en lever le ſiége.

Il eſt aſſez difficile de marquer préciſement le tems que cette Ville a été premiérement bâtie, & quelle eſt ſon premier fondateur; ſi on en veut croire la tradition, Aubigny étoit un Bourg bâti peu à peu au lieu le plus éminent de la Ville, en côtoyant la riviere de Nerre, par des ouvriers qui travailloient dans les forêts voiſines: cette conjecture eſt fondée ſur ce qu'une des ruës de cette Ville eſt encore appellée *la rue du Bourg Coutant*. Cette Terre avoit autrefois ſes Seigneurs particuliers; on voit un titre de l'an 1064. qui fait mention d'Eudes d'Aubigny & d'Achard ſon frere, qui la donnerent au Chapitre de Saint Martin de Tours; la ſituation de ce Bourg engagea les Chanoines de ce Chapitre à le faire enclore de murailles; mais ne ſe trouvant pas aſſez forts pour le conſerver, contre les violences & les invalions des autres Seigneurs leurs voiſins, ils ſe crurent obligez d'aſſocier en partage avec eux Loüis VII. & ſes ſucceſſeurs Rois de France; mais le Roy Philippe Auguſte voulant augmenter ſon Domaine en Berry, les obligea de lui ceder leur moitié, à la réſerve des dîmes & des droits ſpirituels, dont ils jouiſſent encore comme Curez primitifs; & pour les indemniſer, ce Roy leur donna en échange un Bourg appellé Rebrechien, & en Latin *Area Boschi*, ſitué dans la forêt d'Orleans.

Aubigny demeura depuis uni à la Couronne, juſqu'à ce qu'il fut donné en appanage avec les Comtez d'Evreux, Etampes, Gien, & autres Terres par le Roy Philippes IV. dit le Bel, à Loüis de France, chef de la Maiſon d'Evreux, dans laquelle il eſt reſté juſqu'à la mort de Jean de Berry, par laquelle la Châtellenie d'Aubigny fut réunie à la Couronne, & le Roy Charles VII. en jouiſſoit lorſque les Anglois entrerent dans la Province de Berry: il la donna en l'année 1422. à Jean Stuard Connetable d'Ecoſſe, en reconnoiſſance des ſervices importans qu'il avoit rendus, dans les guerres contre les Anglois, au Roy & à ſa Couronne. Cette donation fut accompagnée de la condition, que ladite Terre d'Aubigny paſſeroit de mâles en mâles à tous les deſcendans dudit Jean Stuart, avec réverſion à la Couronne, lorſque la branche maſculine qui ſeroit venuë de lui, ſeroit éteinte: le cas étant arrivé en l'année 1672. par la mort du Duc de Richemont dernier de la ligne maſculine dudit Jean Stuart, Charles ſecond, pour lors Roy d'Angleterre, demanda à Loüis XIV. qu'il voulût bien faire paſſer cette Terre, qui avoit été pendant tant d'années dans une Maiſon qui avoit l'honneur de lui appartenir de ſi près, à une perſonne qu'il affectionnoit, & après elle dans une Maiſon qui fut encore unie par le ſang à la ſienne. Par ces conſidérations, ce Monarque en fit don par ſes Lettres Patentes du mois de Decembre 1673. à Madame Louiſe Renée de Penancoët de Kerouaille Ducheſſe de Portſmouth, pour paſſer après ſa mort à tels des enfans naturels du Roy Charles ſecond qu'il voudra nommer, & à ſes deſcendans mâles en droite ligne dudit fils naturel, avec droit de reverſion à la Couronne, la ligne maſculine manquant. Charles ſecond Roy d'Angleterre a depuis nommé Monſieur le Duc de Richemont ſon fils naturel & de Madame la Ducheſſe de Portſmouth, pour en joüir & ſes deſcendans mâles, après la mort de Madame la Ducheſſe de Portſmouth.

Cette Terre depuis cette donation a été érigée en Duché-Pairie, en faveur de Madame la Ducheſſe de Portſmouth, de Monſieur le Duc de Richemont & de ſes deſcendans mâles, par Lettres Patentes de l'an 1684. leſquelles n'ont pas été enregiſtrées.

AUBIGNY lez S. Jean de Loſne, en Bourgogne, Diocèſe de Châlons, Parlement, Intendance & Recette de Dijon, Grenier à ſel de S. Jean de Loſne, a 410 habitans. C'eſt pays plein marécageux. Il y a une riviere nommée la Vouge. Ce lieu eſt à trois lieuës de Dijon, & à deux lieuë de S. Jean de Loſne.

AUBIGNY la Ronce, dans la Bourgogne, Diocèſe d'Autun, Parlement & Intendance à Dijon, Bailliage, Grenier à ſel & Recette de Beaune, a 410 habitans. Ce lieu eſt ſitué ſur une montagne. Les Villages de la Chaſſagne, d'Aubigny le Veau & la Ronce en dépendent.

AUBIGNY, dans la Bourgogne, Diocèſe de Langres, Parlement, Intendance, Bailliage & Recette de Dijon, a 154 habitans.

AUBIGNY, dans la Bourgogne, Diocèſe d'Autun, Parlement & Intendance de Dijon, Bailliage & Recette de Beaune, a 115 habitans.

AUBIGNY, en Bourgogne, Diocèſe d'Autun, Parlement & Intendance de Dijon, Bailliage & Recette d'Arnay-le-Duc, Grenier à ſel de Pouilly, a 152 habitans. Il eſt ſitué le long d'une colline. L'Abbé de la Buſſiere eſt Collateur de la Cure.

AUBIGNY & la Cenſe S. Jean, dans la Picardie, Diocèſe de Laon, Parlement de Paris, Intendance de Soiſſons, Election de Laon, a 333 habitans.

AUBIGNY, *Albiniacum*, Ville, dans le

Rhetelois : elle eſt ſituée ſur une Riviere qui va ſe décharger dans la Meuſe, entre Mezieres & Charleville. Elle n'eſt qu'à trois lieuës de Signy-l'Abbaye.

AUBIGNY, dans la Normandie, Diocèſe de Séez, Parlement de Roüen, Intendance d'Alençon, Election de Falaiſe, a 272 habitans.

AUBIGNY, dans la Normandie, Diocèſe de Coutances, Parlement de Roüen, Intendance de Caën, Election de Carentan, a 516 habitans. Ce lieu releve du Marquiſat de Marigny auſſi en Normandie. Il y a dans ce lieu deux Paroiſſes, l'une ſous l'invocation de S. Martin, & l'autre ſous celle de S. Chriſtophe.

AUBIGNY, dans l'Artois, Diocèſe d'Arras, Parlement de Paris, Intendance d'Amiens, Gouvernance, Bailliage & Recette d'Arras, a 408 habitans. Ce Bourg eſt diviſé en deux, Aubigny le Comte, & Aubigny la Marche.

AUBIGNY au Bacq, dans la Flandre Vallone, Diocèſe de Cambray, Parlement de Doüay, Intendance de Lille, Subdelegation de Bouchain, a 86 habitans.

AUBIGNY, dans la Franche-Comté, Diocèſe, Parlement & Intendance de Beſançon, Bailliage & Recette de Gray, a 193 habitans.

AUBIJOUX, *voyez* Mavenat.

AUBILLY, dans la Champagne, Diocèſe de Reims, Parlement de Paris, Intendance de Châlons, Election de Reims, a 999 habitans. La Cure vaut ſix cens livres.

AUBIN, dans le Bearn, Diocèſe de Bayonne, Parlement de Pau, Sénéchauſſée de Morlas, a 76 habitans.

AUBINGES, dans le Berry, Diocèſe de Bourges, Parlement de Paris, Intendance & Election de Bourges, a 374 habitans.

AUBIS, dans la Guyenne, Diocèſe, Parlement, Intendance & Election de Bordeaux, a 529 habitans.

AUBMENIL le Bas, dans la Normandie, Diocèſe, Parlement & Intendance de Roüen, Election d'Arques, a 116 habitans. M. de Nemours en eſt Seigneur.

AUBOIS, Riviere, dans le Nivernois.

AUBONCOURT & la Maiſon de Gad, dans la Champagne, Diocèſe de Reims, Parlement de Paris, Intendance de Châlons, Election de Rhetel, a 195 habitans.

AUBONCOURT les Vauzeltes & le moulin de Waſſelin, dans la Champagne, Diocèſe de Reims, Parlement de Paris, Intendance de Châlons, Election de Rhetel, a 146 habitans. La Cure vaut ſix cens livres.

AUBONNE, dans la Franche-Comté, Diocèſe, Parlement & Intendance de Beſançon, Bailliage & Recette de Pontarlier, a 256 habitans.

AUBORT, dans le bas Languedoc, Diocèſe de Nîmes, Parlement de Toulouſe, Intendance de Montpellier, Recette de Niſmes, a 92 habitans.

AUBOUS, dans la baſſe Navarre, Diocèſe de Bayonne, Parlement & Intendance de Pau, Sénéchauſſée de Morlas, a 46 habitans.

AUBRAC, dans le Roüergue, Diocèſe de Rhodez. Il s'y trouve une Maiſon ſinguliere, & pour ſon titre & pour ſa fondation. C'eſt la *Dommerie d'Aubrac*, bâtie ſuivant la tradition commune en l'an 1120. On prétend qu'un Seigneur nommé Allard, qu'on qualifie de Comte de Flandres, en revenant de S. Jacques en Galice, fut averti dans une viſion celeſte, de faire conſtruire en ce lieu une Maiſon en forme d'Hôpital, pour ſervir de retraite aux Pelerins qui feroient le même voyage. Il eſt pourtant certain que dès auparavant il y avoit eu des hommes & des femmes roturiers, qui avoient établi un Hoſpice en ce lieu, pour recueillir les Pelerins qui ne pouvoient manquer de ſouffrir beaucoup, dans l'affreux deſert où cette Maiſon eſt ſituée, & qui eſt un paſſage preſque indiſpenſable pour aller d'Auvergne en Quercy. Le premier établiſſement ſubſiſta ſans régle certaine juſqu'en 1162. que Pierre Evêque de Rhodez y fit ſuivre celle de S. Auguſtin, & le Pape Clement IV. confirma cet uſage en 1267. Les principaux Seigneurs des Provinces méridionales du Royaume firent de grandes liberalitez à cette Maiſon, & par ce moyen elle devint ſi puiſſante, qu'elle excita l'envie des Chevaliers Templiers, & enſuite celle de l'Ordre de Malthe, qui ont fait conſécutivement divers efforts pour ſe l'attribuer. Cet Hôpital a plus de quarante mille livres de revenu, & a toûjours été ſous la direction d'un Supérieur, auquel on n'a point donné d'autre titre que celui de *Dom*. Enfin le relâchement s'y étant introduit, Loüis XIV. pourvut de ce titre le Cardinal de Noailles Archevêque de Paris, pour y rétablir l'ordre, puis elle paſſa à ſon frere Evêque de Châlons, qui y établit les Religieux de l'Ordre de S. Auguſtin de la Réforme de Chancelade, avec leſquels il a fait un Concordat, par lequel les aumônes fixes de l'Hôpital ſont réglées à ſix mille livres, la manſe des Religieux avec les réparations à quinze mille livres, exemtes de charges; & le ſurplus, au *Dom*, qui eſt à préſent M. Hervé ancien Evêque de Gap.

Les Religieux de cette Maiſon portent ſur leur habit une Croix d'une étoffe bleuë & rouge. Tous les jours on y donne l'aumône à certaine heure, ſans refuſer perſonne. Les jours ouvrables elle eſt d'une livre de pain, & les jours de Dimanches & de Fêtes, d'une livre & un tiers.

AUBRES, *Caſtrum de Albriliis*, dans le Dauphiné, Diocèſe de Valence, Parlement & Intendance de Grenoble, Election de Montelimart, a 238 habitans.

AUBRIVE, *Alba Ripa*, dans la Champagne, Diocèſe de Langres, Parlement de Paris, Intendance de Châlons, Election de Langres, a 392 habitans. Il y a une Abbaye d'hommes, de l'Ordre de Citeaux, fondée par Guillaume Evêque de Langres l'an 1135. *Voyez* Auberive.

AUBRY, dans la Flandre, Diocèſe de Tournay, Parlement de Doüay, Intendance de Maubeuge, Prevôté-le Comte, a 186 habitans.

AUBRY en Hieſme, ou en Exmes, dans la Normandie, Diocèſe de Séez, Parlement de Roüen, Intendance d'Alençon, Election d'Argentan, a 92 habitans.

AUBRY, dans la Normandie, Diocèſe de Séez, Parlement de Roüen, Intendance d'Alençon, Election d'Argentan, a 360 habitans.

AUBUFFARQUES, dans le bas Languedoc, Diocèſe d'Uſez, Parlement de Toulouſe, Intendance de Montpellier, Recette d'Uſez, a 219 habitans.

AUBUSSON, dans la Normandie, Diocèſe de Bayeux, Parlement de Roüen, Intendance de Caën, Election de Vire, a 299 habitans.

AUBUSSON, *Albucum*, ou *Albucium*, ſeconde Ville de la Marche, Diocèſe de Limoges, Parlement de Paris, Intendance de Moulins, Election de Gueret, a 2676 habitans. Elle eſt aſſez peuplée. Son principal commerce conſiſte en ta-

pisseries d'hauteliſſe. Cette Ville avoit des Vicomtes dès l'an 1000. Meſſieurs d'Aubuſſon & de la Feüillade deſcendent de ces anciens Seigneurs. Mais ce Vicomté ayant été réuni depuis longtems au Comté de la Marche, Loüis XIV. l'a remis au Maréchal de la Feüillade, en échange de quelques autres Terres. Cette Ville eſt ſituée au bord de la Creuſe, à cinq lieuës de Gueret. C'étoit une Châtellenie avant que le Roy l'eût cedée au Duc de la Feüillade, qui en a pris le nom, qui s'eſt perpetué depuis le neuviéme ſiécle, par une ſucceſſion continuë juſqu'aujourd'hui. L'on y a transferé le Chapitre du Moutier Rozeille, qui eſt compoſé d'un Prevôt, de douze Chanoines & de ſix Titulaires du bas Chœur.

La ville d'Aubuſſon eſt plus grande que celle de Gueret, mais elle n'a pas tant d'habitans, depuis qu'il en eſt ſorti environ deux cens Religionaires. Sa ſituation eſt fort triſte. Les montagnes qui la couvrent y dérobent le Soleil, & rendent ſes habitans plus ſemblables à des hommes condamnez aux mines, qu'à des gens libres. Ils ſont néanmoins en général d'un eſprit ſubtil, quoiqu'inquiet; leur accent tient du Languedocien. La pauvreté qui y régne, rend déſerte la manufacture des tapiſſeries qui s'y font, & pour laquelle on trouve peu d'ouvriers.

Il y a à Aubuſſon une Châtellenie Royale, qui reſſortit à la Sénéchauſſée de Guerer. M. d'Aubuſſon Grand Maître des Chevaliers de Malthe, a fort illuſtré la Maiſon de ce nom. La campagne eſt abondante en foins, qui ſe conſomment pour la nourriture des beſtiaux, & dans les cabarets de la Ville, où il paſſe un grand nombre de voitures. Les terres ſont legeres, & ne produiſent que du ſeigle & du bled noir ou ſarralin. Cette Ville eſt la plus peuplée de la Marche; & depuis environ un an, il s'y fait un commerce de ſel conſidérable.

AUBUSSON, *voyez* Eſpinaſe.

AUBY, dans l'Artois, Diocéſe d'Arras, Parlement de Paris, Intendance d'Amiens, Gouvernance d'Arras, Bailliage & Recette de Lens, a 266 habitans.

AUC

AUCALEUC, dans la Bretagne, Diocéſe de Dol, Parlement de Rennes, Intendance de Nantes, Recette de Dol, a 85 habitans.

AUCANVILLE, Bourg, dans l'Armagnac, Diocéſe de Lombez, Parlement de Toulouſe, Intendance d'Auch, Election de Riviere-Verdun, a 108 habitans.

AUCASSIN, dans la Gaſcogne, Diocéſe de Comenges, Parlement de Toulouſe, Intendance d'Auch, Election de Comenges, a 130 habitans.

AUCASTELS, dans le Quercy, Diocéſe de Cahors, Parlement de Toulouſe, Intendance de Montauban, Election de Cahors, a 86 habitans.

AUCELON, dans le Dauphiné, Diocéſe de Valence, Parlement & Intendance de Grenoble, Election de Montelimart, a 86 habitans.

AUCH, *Auguſta Auſciorum*, Ville Capitale de l'Armagnac en particulier, & de toute la Gaſcogne en général, bâtie ſur une élevation, au pied de laquelle paſſe la petite riviere de Gers, avec Archevêché, l'un des plus riches Benefices de France, Chef-lieu d'une Intendance, d'une Recette, d'un Préſidial, reſſortiſſant du Parlement de Toulouſe, avec Bureau des Finances, Election, Juſtice Royale non reſſortiſſante, & environ 4700 habitans. Le Prélat qui partage la Seigneurie de la Ville avec le Comte d'Armagnac, ſe qualifie Primat d'Aquitaine. Cette Ville eſt fort ancienne, elle étoit capitale des *Auſtii*, Peuples de l'Aquitaine du tems de Ceſar. Les Itineraires en font mention ſous le nom de *Climberris* & *Ellimberris*. Elle a ſuccedé à la Ville d'Euſe détruite par les Barbares, & elle eſt devenuë Métropole de la Gaſcogne, ſous le Pontificat de Jean VIII. vers l'an 879. Les Archevêques ſont Seigneurs de la Ville, & n'ont jamais fait hommage au Comte d'Armagnac, n'ayant reconnu que les Rois, les Ducs de Gaſcogne & ceux d'Aquitaine. Elle eſt à préſent Siége de la Sénéchauſſée d'Armagnac; elle étoit de l'Intendance de Montauban, avant que l'on y eût établi un Bureau des Finances en 1716. Il y a un Lieutenant du Prevôt général de la Marechauſſée de Pau. Son Diocéſe eſt fort étendu, il comprend trois cens cinquante-deux Paroiſſes & deux cens ſoixante-dix-ſept Annexes, diviſées en dix Archidiaconez & trente Archi-Prêtrez; les Archidiaconez ſont ceux d'Armagnac, d'Aſtarac, d'Angleze, de Magnoac, de Pardaillan, de Subanez, de Soze & de Vic; le revenu Archiepiſcopal eſt des plus conſidérables du Royaume, puiſqu'il vaut au moins quatre-vingt mille livres de rente. Son Egliſe Métropolitaine eſt dédiée à Nôtre-Dame, & cette Cathédrale eſt une des plus belles qu'il y ait en France, tant pour l'Architecture que pour les ornemens; Henry de la Mothe Houdancourt, a beaucoup contribué à ſon embelliſſement. Son Chapitre eſt compoſé du Prevôt de S. Juſtin, de dix Archidiacres, de trois Abbez, de Cerre, de Drac & de Fagec, des Prieurs de Monteſquiou & de Nôtre-Dame des Neiges, tous Dignitez; du Précenteur, d'un Théologal, d'un Sacriſtain qui eſt Curé de la Paroiſſe, & de vingt Chanoines, outre cinq Canonicats honoraires, dont le premier eſt le Roy, en qualité de Comte d'Armagnac, & les autres ſont les quatre premiers Barons, relevans du Comte d'Armagnac, qui ſont les Barons de Montau, de Monteſquiou, de l'Iſle & de Pardaillan, qui ont droit de ſéance au Chapitre. Le bas Chœur eſt compoſé de trente-quatre Prébendes, diviſées en trois Chapelles, de douze Chapelains Royaux & de huit Prébendez du Saint-Eſprit. Les Chanoines ſont obligez de faire preuve de Nobleſſe, *vel ſanguine*, *vel litteris*. Il y a encore dans cette Ville un autre Chapitre, dédié à S. Orens, compoſé d'un Doyen, de deux Dignitez & de vingt-quatre Chanoines; & le Prieuré de S. Oüen, Ordre de Cluny, valant ſix mille livres de rente.

L'Archevêque d'Auch a pour Suffragans, les Evêchez d'Acqs, d'Aire, de Lectoure, de Comenges, de Conſerans, de Bazas, de Bayonne, de Tarbes, de Leſcar & d'Oleron.

L'Election d'Auch ou d'Armagnac, fait un grand commerce d'eaux-de-vie, de lin, de laine & de poires de bon-chrétien, que l'on recüeille dans des jardins particuliers aux environs d'Auch, elles ſont des plus excellentes. On fait auprés d'Auch plus de cinquante quintaux de ſalpêtre par an.

AUCHE, Riviere dans la Brie, qui paſſe par Anglure, & reçoit au-deſſus de cette petite Ville, la riviere d'Auges, qui y vient de Sezanne.

AUCHEL, dans l'Artois, Diocéſe d'Arras, Parlement de Paris, Intendance d'Amiens, Gouvernance d'Arras, Bailliage & Recette d'Aire, a 338 habitans.

AUCHER, dans le pays d'Aunis, Diocéſe de la Rochelle, Parlemens de Paris, Intendance & Election de la Rochelle, a 132 habitans.

AUCHONVILLE, dans la Picardie,

Diocèſe de Noyon, Parlement de Paris, Intendance d'Amiens, Election de Peronne, à 331 habitans.

AUCHY, *Archiacum* ou *Alchiacum*, dans la Picardie, Diocèſe de Beauvais, Parlement & Intendance de Paris, Election de Beauvais, à 219 habitans.

AUCHY, dans la Picardie, Diocèſe d'Amiens, Parlement de Paris, Intendance d'Amiens, Election de Mondidier, à 644 habitans.

AUCHY le Château, Bourg, dans l'Artois, Diocèſe de Boulogne, Conſeil d'Artois, Intendance d'Amiens, à 580 habitans. Ce Bourg eſt ſur la frontiere de Picardie & ſur la riviere d'Authie, à quatre lieuës d'Heſdin.

AUCHY la Ville, dans la Picardie, Diocèſe de Soiſſons, Parlement de Paris, Intendance & Election de Soiſſons, à 356 habitans.

AUCHY le Château, dans la Picardie, Diocèſe de Soiſſons, Parlement de Paris, Intendance & Election de Soiſſons, à 364 habitans. Il y a un Bailliage & une Châtellenie qui reſſortiſſent au Bailliage de Creſpy. On prononce, *Auxy* le Château.

AUCHY, dans la Flandre Vallonne, Diocèſe d'Arras, Parlement de Douay, Intendance de Lille, Subdelegation de Douay, à 610 habitans.

AUCHY au Bois, dans l'Artois, Diocèſe d'Arras, Parlement de Paris, Intendance d'Amiens, Gouvernance d'Arras, Bailliage & Recette de S. Pol, à 70 habitans.

AUCHY les Moines, *Abbatia Silini de Archiaco*, Abbaye d'hommes, de l'Ordre de S. Auguſtin, dans l'Artois, Diocèſe de Boulogne. Elle eſt en Régle, & dépend de l'Abbaye de S. Bertin; elle joüit de huit mille livres de rente. Elle eſt ſituée à une lieuë au-deſſus de Heſdin, ſur la riviere de Tarnois au Comté d'Artois: l'Abbé eſt élû par les Religieux de l'Abbaye de S. Bertin qui eſt du même Ordre: ce lieu eſt à quarante-cinq lieuës de Paris.

AUCONNE, dans le Dauphiné, Diocèſe de Valence, Parlement & Intendance de Grenoble, Election de Valence, à 405 habitans.

AUCORNAY, dans la Picardie, Diocèſe d'Amiens, Parlement de Paris, Intendance d'Amiens, Election d'Abbeville, à 42 habitans.

AUCOURT, dans la Normandie, Diocèſe, Parlement, Intendance & Election de Roüen, à 431 habitans.

AUCUN, dans la Gaſcogne, Diocèſe de Tarbes, Parlement de Toulouſe, Intendance d'Auch, Recette du Comté de Bigorre, à 160 habitans.

AUD

AUDANCOURT, dans la Flandre Vallonne, Diocèſe de Cambray, Parlement de Douay, Intendance & Subdelegation de Cambray, à 46 habitans.

AUDANS, dans la baſſe Navarre, Diocèſe de Bayonne, Parlement & Intendance de Pau, Sénéchauſſée de Sauveterre, à 128 habitans.

AUDAON & Caille, *Caſtrum de Audaone*, dans la Provence, Diocèſe de Vence, Parlement & Intendance d'Aix, Viguerie & Recette de Graſſe, à 410 habitans.

AUDE, dans le Bourbonnois, Diocèſe de Bourges, Parlement de Paris, Intendance de Bourges, Election de S. Amand, à 252 habitans.

AUDE, *Atax*, Riviere, dans le bas Languedoc; elle tire ſa ſource des monts Pyrenées, dans le Rouſſillon près de la Cerdaigne, au-deſſous de Puy-vale-d'or qu'elle arroſe dans le Caplir: elle entre enſuite dans le Languedoc, où elle arroſe Aleth, Limoux & Carcaſſonne, & s'étant accrû de la riviere de Freſquel à une lieuë au-deſſus de Narbonne, elle ſe partage en deux bras. Celui qui va à la gauche, eſt ſon droit lit, & ſe jette dans la mer Méditerranée trois lieuës plus bas à l'embouchure, dit le Grau de Vendre; & l'autre bras de l'Aude qui va à la droite, ſe nomme la Robine qui paſſe par Narbonne, ſe jette à deux lieuës plus bas dans la mer, par l'étang de Bagez. On croit communément que ce dernier étoit autrefois le vrai courant de l'Aude; cette Riviere ne commence à être navigable qu'à Narbonne.

AUDELANGE, dans la Franche-Comté, Diocèſe, Parlement & Intendance de Beſançon, Bailliage & Recette de Dole, à 114 habitans.

AUDELONCOURT, dans la Champagne, Diocèſe de Langres, Parlement de Paris, Intendance de Châlons, Election de Langres, à 309 habitans.

AUDEMBERT, dans le Boulonois, Diocèſe de Boulogne, Parlement de Paris, Intendance d'Amiens, Election de Boulogne, à 160 habitans. Il eſt ſitué à trois lieuës & demie de Boulogne, & à autant de Calais, proche le grand chemin. La Cure vaut ſept cens livres; l'Abbé de Ligne en eſt Patron, & M. d'Iſque de Blacourt eſt Seigneur du lieu, qui dépend du Doyenné de Vaiſſant.

AUDENFORT, dans l'Artois, Diocèſe d'Arras, Parlement de Paris, Intendance d'Amiens, Gouvernance d'Arras, Bailliage & Recette de Saint Omer, à 52 habitans.

AUDENGES, dans la Guyenne, Diocèſe, Parlement, Intendance & Election de Bordeaux, à 116 habitans.

AUDENGES, dans le Perigord, Diocèſe de Perigueux, Parlement, Intendance & Election de Bordeaux, à 224 habitans.

AUDENSCIER, dans le pays Meſſin, Diocèſe, Parlement, Intendance & Recette de Metz, à 69 habitans.

AUDERVILLE, dans la Normandie, Diocèſe de Coutances, Parlement de Roüen, Intendance de Caën, Election de Vallognes, à 360 habitans. Cette Paroiſſe eſt ſituée dans toute la pointe de la Hague, ſur le bord de la mer. L'Iſle d'Origny qui eſt aux Anglois, n'en eſt qu'à cinq lieuës.

AUDEVILLE, dans la Picardie, Diocèſe de Beauvais, Parlement & Intendance de Paris, Election de Beauvais, à 405 habitans.

AUDEVILLE, dans l'Orleanois, Diocèſe d'Orleans, Parlement de Paris, Intendance d'Orleans, Election de Pithiviers, à 158 habitans.

AUDEVILLER, dans la Picardie, Diocèſe d'Amiens, Parlement de Paris, Intendance d'Amiens, Election de Montdidier, à 271 habitans.

AUDEVILLER, dans la Picardie, Diocèſe de Beauvais, Parlement de Paris, Intendance de Soiſſons, Election de Clermont, à 681 habitans.

AUDEVILLER la Fraye, dans la Picardie, Diocèſe de Beauvais, Parlement de Paris, Intendance de Soiſſons, Election de Clermont, à 167 habitans.

AUDEUX, dans la Franche-Comté, Diocèſe, Parlement, Intendance, Bailliage & Recette de Beſançon, à 77 habitans.

AUDIERNE, Bourg, de la Bretagne, qui eſt aſſez agréablement ſitué ſur la mer, à 58 habitans.

AUDIERNE, & Eſquibien ſa Treve, dans la Bretagne, Diocèſe de Quimper, Parlement de Rennes, Intendance de Nantes, Recette de Quimper, à 263 habitans.

AUDIGNIES, dans la Flandre, Diocèſe de Tournay, Parlement de Doüay, Intendance de Maubeuge, Prévôté & Subdélégation de Bavay, à 681 habitans. Il n'y a ni Egliſe ni Chapelle, c'eſt un écart de la Paroiſſe de Bavay. Le Seigneur eſt Meſſire Jean Florrend Vandame, qui prend le titre de Baron. Les habitans, qui ſont gens de journée & laboureurs, ſont aſſujettis au droit de morte-main. Ce lieu eſt une Seigneurie, avec toute prérogative de haute, moyenne & baſſe Juſtice; il y a un Baillif, Procureur Fiſcal, Greffier, Mayeur, Echevins, tant pour le civil que pour le criminel.

AUDIGNON, dans la Gaſcogne, Diocèſe d'Acqs, Parlement de Bordeaux, Intendance d'Auch, Election des Lannes, à 316 habitans.

AUDIGNY, dans la Touraine, vers Langés.

AUDIGNY, dans la Picardie, Diocèſe de Laon, Parlement de Paris, Intendance de Soiſſons, Election de Guiſe, à 271 habitans.

AUDINCOURT, dans la Franche-Comté, Diocèſe, Parlement & Intendance de Beſançon, Bailliage & Recette de Beaune, à 925 habitans.

AUDINGHEN, dans le Boulonnois, Diocèſe de Boulogne, Parlement de Paris, Intendance d'Amiens, Election de Boulogne, à 538 habitans. Ce lieu eſt ſitué proche la mer, au nord-oueſt & à trois lieuës de Boulogne, & à quatre de Calais. La Cure vaut ſept cens livres, & dépend du Doyenné de Vaiſſant. L'Evêque en eſt Patron, & M. le Baron d'Ordre Seigneur.

AUDIRAC, *voyez* Gerdereſt-Monaſſut & Audirac.

AUDON, dans la Gaſcogne, Diocèſe d'Acqs, Parlement de Bordeaux, Intendance d'Auch, Election des Lannes, à 369 habitans.

AUDOUVILLE, dans la Normandie occidentale, Diocèſe de Coûtances, Parlement de Roüen, Intendance de Caën, Election de Carentan, à 194 habitans. Il y a S. Martin & ſainte Marie d'Audouville, qui ſont une petite Paroiſſe, l'une & l'autre ont leur Egliſe, qui ne ſont que très-peu éloignées l'une de l'autre.

AUDRESSELLE, bourg dans le Beſſin.

AUDRESSELLE, dans le Boulonnois, Diocèſe de Boulogne, Parlement de Paris, Intendance d'Amiens, Recette de Boulogne, à 385 habitans, la plûpart pêcheurs & tailleurs de pierres qui ſe trouvent ſur la côte. Cette Paroiſſe eſt ſituée ſur le bord de la mer, à une demi-lieuë au-deſſus du port d'Ambleteuſe, & deux lieuës & demie au nord-eſt de Boulogne. La Cure vaut quatre cens livres. L'Evêque en eſt Patron, & M. Guillemain eſt Seigneur du lieu. Elle dépend du Doyenné de Vaiſſant.

AUDRIEU, dans la Normandie, Diocèſe de Bayeux, Parlement de Roüen, Intendance & Election de Caën, à 812 habitans.

AUDRIX, dans le Périgord, Diocèſe de Sarlat, Parlement & Intendance de Bordeaux, Election de Sarlat, à 405 habitans.

AUDRUICH, dans l'Artois, Diocèſe de S. Omer, Parlement de Paris, Intendance d'Amiens, Gouvernance d'Arras, Bailliage & Recette de S. Omer, à 485 habitans.

AUDUN le Romant, dans le pays Meſſin, Diocèſe de Verdun, Parlement & Intendance de Metz, Recette de Verdun, à 188 habitans.

AUDUNTHUM, dans l'Artois, Diocèſe d'Arras, Parlement de Paris, Intendance d'Amiens, Gouvernance d'Arras, Bailliage & Recette d'Aire, à 151 habitans.

AVE

AVEAUX, Juſtice Royale, dans les quatre Vallées, Diocèſe de Comenges, Parlement de Toulouſe, Intendance d'Auch, Recette de Barrouſſes, à 164 habitans.

AVEIRES, dans le Lionnois, Diocèſe de Lion, Parlement de Paris, Intendance & Election de Lion, à 320 habitans.

AVEIRON, *Aveiro*, Riviere, qui paſſe au pied du rocher ſur lequel eſt bâti le Château de Seurat, dans le Roüergue. Elle appartient plus particuliérement à la Généralité de Montauban, & prend ſa ſource dans le Comté de Severac, Election de Milhaud, paſſe à Rhodez, Villefranche, S. Antonin, & Negrepeliſſe, où elle commence à porter bateau, & ayant reçû pluſieurs petites rivieres, ſe décharge dans le Tarn, quatre lieuës au-deſſous de la ville de Montauban. On a prétendu pouvoir allonger ſa navigation par la riviere de Blaur, & procurer par ce moyen une plus grande conſommation aux trois Elections de Roüergue, ainſi que le débit des bois de la forêt de Creſignes, qui appartient au Roy, & lui eſt inutile faute de voye pour la traite; mais la dépenſe en ſeroit immenſe, tant à cauſe du grand nombre d'écluſes qu'il faudroit établir, que des rochers qu'il faudroit couper ou faire ſauter par des mines.

AVEIROU, Riviere, dans le Roüergue, *voyez* Aveiron.

AVELANGE, dans la Bourgogne, Diocèſe de Langres, Parlement & Intendance de Dijon, Bailliage & Recette de Châtillon, Grenier à ſel de Saux-le-duc, à 50 habitans.

AVELEGE, dans la Picardie, Diocèſe d'Amiens, Parlement de Paris, Intendance & Election d'Amiens, à 195 habitans.

AVELIN, dans la Flandre Vallonne, Diocèſe de Tournay, Parlement de Doüay, Intendance & Subdélégation de Lille, à 700 habitans.

AVELON, petite Riviere, dans le Beauvoiſis; ſon cours eſt de trois lieuës, après lequel groſſie d'un ruiſſeau qui ſort d'un étang, qui eſt à l'entrée de la Paroiſſe d'Onz en Bray, elle ſe perd dans le Terrain, au pied de l'Abbaye de S. Simphorien de Beauvais.

AVELU, dans la Flandre, Diocèſe de Tournay, Parlement de Doüay, Intendance de Maubeuge, Gouvernance de Queſnoy, à 30 habitans.

AVEN, dans la Touraine; c'eſt une Paroiſſe, dont la Cure eſt à la Préſentation de l'Archidiacre d'Outre-Vienne.

AVEN, Riviere de la baſſe Bretagne, qui paſſe à Carhais, Châteauneuf & Châteaulin, & ſe jette dans le Golfe de Breſt, près Landevance.

AVENAY, *Avenacum*, petite Ville, dans la Champagne, Diocèſe de Reims, Parlement de Paris, Intendance de Châlons, Election d'Epernay, à 1106 habitans. La Cure vaut cinq à ſix cens livres. Cette Ville eſt ſituée ſur la riviere de Marne, à deux lieuës d'Epernay au levant, & à cinq lieuës de Reims, vers le midi. Il y a dans la vallée d'Aure près la Marne, une Abbaye de Filles de l'Ordre de S. Benoît. Elle a été fondée par S. Gombert Maire du Palais, & par ſon Epouſe ſainte Berthe, qui en a été la premiere Abbeſſe: les Comtes de Champagne ont fait beaucoup de bien à cette

Abbaye

Abbaye ; elle eſt de vingt mille livres de rente. Il y a quarante Religieuſes ; ſon enclos eſt plus étendu que celui d'aucun endroit du Royaume. Cette Abbaye eſt ſituée dans une gorge de montagne, à peu de diſtance de la Marne. Il y a auſſi en cette ville d'Avenay, un petit Chapitre de ſix Chanoines, à la Collation de l'Abbeſſe. Le revenu de ces Chanoines eſt de deux mille livres pour chacun. L'on conſerve dans cette Egliſe les Corps des deux SS. Fondateurs, que l'on invoque particuliérement pour la guériſon des foux.

AVENAY, dans la Normandie, Diocèſe de Bayeux, Parlement de Roüen, Intendance & Election de Caën, à 272 habitans.

AVENAY, dans la Franche-Comté, Diocèſe, Parlement, Intendance, Bailliage & Recette de Beſançon, à 140 habitans. Il y a un Prieuré qui a été ſecularisé en 1614. il dépend de S. Eſtienne de Dijon.

AVENELLES, dans la Normandie, Diocèſe de Séez, Parlement de Roüen, Intendance d'Alençon, Election d'Argentan, à 304 habitans.

AVENELLES S. Denys, dans la Flandre, Diocèſe de Tournay, Parlement de Doüay, Intendance de Maubeuge, Gouvernance d'Aveſnes, à 158 habitans. Ce lieu dépend de la terre d'Aveſnes. La Paroiſſe a pour ſecours le Village de Vaudrechien, le revenu de la Cure eſt de trois cens ſoixante-quinze livres, que l'Abbaye de Lieſſey paye, l'Abbé en étant Collateur.

AVENES, dans le bas Languedoc, Diocèſe de Beziers, Parlement de Toulouſe, Intendance de Montpellier, Recette de Beziers, à 611 habitans.

AVENES les Aubert, dans la Flandre Vallonne, Diocèſe de Cambray, Parlement de Doüay, Intendance & Subdélégation de Cambray, à 189 habitans.

AVENHEIM, dans la Baſſe Alſace, Diocèſe de Baſle, Conſeil Souverain & Intendance d'Alſace, Baronie de Flukenſtein, à 78 habitans.

AVENIERES, *Avoneria*, dans le Dauphiné, Diocèſe de Vienne, Parlement & Intendance de Grenoble, Election de Vienne, à 81 habitans.

AVENIERES, Bourg, dans le Maine, Diocèſe du Mans, Parlement de Paris, Intendance de Tours, Election de Laval, à 1807 habitans.

AVENIO, Ville des anciens Peuples *Cavares*, dans la Viennoiſe premiere : c'eſt aujourd'hui Avignon. Les Auteurs en ont parlé comme d'une Ville très-affectionnée aux interêts de Rome, juſques-là que ſes Citoyens ont été nommez Romains, par Theodoric Roy d'Italie. Les Papes en joüiſſent depuis Clement VI. en vertu d'un Contrat de vente du XII. Juin MCCCXLVIII. dont on a diſputé la validité. *Voyez* Avignon.

AVENSAC, dans l'Armagnac, Diocèſe de Lectoure, Parlement de Toulouſe, Intendance d'Auch, Election de Lomagne, à 86 habitans.

AVENSAN, dans l'Armagnac, Diocèſe d'Auch, Parlement de Toulouſe, Intendance & Election d'Auch, à 180 habitans.

AVENSAN, dans la Guyenne, Diocèſe, Parlement, Intendance & Election de Bordeaux, à 984 habitans.

AVETUIS, dans la Picardie, Diocèſe de Noyon, Parlement de Paris, Intendance d'Amiens, Election de Peronne, à 202 habitans.

AVENTON, dans le Poitou, Diocèſe de Poitiers, Parlement de Paris, Intendance & Election de Poitiers, à 481 habitans.

AVENY, dans la Normandie, Diocèſe, Parlement & Intendance de Roüen, Election de Giſors, à 110 habitans. M. de Broglio en eſt Seigneur.

AVERAN, dans la Gaſcogne, Diocèſe de Tarbes, Parlement de Toulouſe, Intendance d'Auch, Recette du Comté de Bigorre, à 38 habitans.

AVERDON, dans le Blêſois, Diocèſe de Blois, Parlement de Paris, Intendance d'Orleans, Election de Blois, à 101 habitans.

AVERDOUIN, dans l'Artois, Diocèſe d'Arras, Parlement de Paris, Intendance d'Amiens, Gouvernance d'Arras, Bailliage & Recette de S. Pol, à 420 habitans.

AVEREDE, dans la Gaſcogne, Diocèſe de Tarbes, Parlement de Toulouſe, Intendance d'Auch, Recette du Comté de Bigorre, à 116 habitans.

AVERLES, dans le Bourbonnois, Diocèſe de Nevers, Parlement de Paris, Intendance & Election de Gueret, à 326 habitans.

AVERMES, dans le Bourbonnois, Diocèſe de Nevers, Parlement de Paris, Intendance & Election de Moulins, à 324 habitans. C'eſt une Paroiſſe à une petite lieuë de Moulins, ſituée en plaine ſur les bords de la riviere d'Allier ; elle conſiſte en terres legeres, les revenus ſont moitié en ſeigle, un quart en vignes, un quart en bleds de Mars, ſans profit de beſtiaux. Les habitans ſont obligez d'acheter partie de leurs Bœufs pour la culture des Terres. Il y a peu de foin, & ce qu'il y en a ſe conſomme pour la nourriture des beſtiaux, dont les cheptels ſont très-peu conſidérables ; ils n'ont pour tout pacage que les ruës & les chemins communs ; il y a quelques menus fruits à noyau. S. A. S. M. le Duc eſt Seigneur d'Avermes.

AVERNES, dans la Beauce, Diocèſe de Chartres, Parlement & Intendance de Paris, Election de Mantes, à 491 habitans.

AVERNES, dans la Normandie, Diocèſe de Séez, Parlement de Roüen, Intendance d'Alençon, Election d'Argentan, à 303 habitans.

AVERNES, dans la Normandie, Diocèſe de Liſieux, Parlement de Roüen, Intendance d'Alençon, Election de Liſieux, à 396 habitans.

AVERON, dans l'Armagnac, Diocèſe d'Auch, Parlement de Toulouſe, Intendance & Election d'Auch, à 18 habitans.

AVESAN, dans le bas Languedoc, Diocèſe d'Uzés, Parlement de Toulouſe, Intendance de Montpellier, Recette d'Uzés, à 116 habitans.

AVESGRE & Marvaut, dans la Champagne, Diocèſe de Reims, Parlement de Paris, Intendance de Châlons, Election de Reims, à 156 habitans.

AVESNE, dans le Boulonois, Diocèſe de Boulogne, Parlement de Paris, Intendance d'Amiens, à 112 habitans.

AVESNE, ou le pont d'Aveſne, dans la Bretagne, Diocèſe de Quimper, Parlement de Rennes, Intendance de Nantes, Recette de Quimper, à 360 habitans.

AVESNES, dans la Picardie, Diocèſe d'Amiens, Parlement de Paris, Intendance & Election d'Amiens, à 194 habitans.

AVESNES, dans la Picardie, Diocèſe d'Amiens, Parlement de Paris, Intendance d'Amiens, Election d'Abbeville, à 53 habitans.

AVESNES, dans la Normandie, Diocèſe, Parlement & Intendance de Roüen, Election de

Giſors, a 400 habitans. M. le Gendre en eſt Seigneur.

AVESNES le Comte, Bourg, dans l'Artois, Diocèſe d'Arras, Conſeil d'Artois, Intendance d'Amiens, Gouvernance, Bailliage & Recette d'Arras, a 612 habitans. Il y a un Bailliage ou Châtellenie Royale, qui reſſortit au Conſeil Provincial d'Artois, ſuivant la prétention des Officiers de ce Conſeil; d'autres veulent qu'il reſſortiſſe à la Gourvenance d'Arras. Ce Bourg eſt ſitué ſur la frontiere de Picardie, à deux lieuës de Dourlens, en allant vers Arras. Les Eſpagnols le céderent à la France en 1659. par le Traité des Pyrenées.

AVESNES, Ville forte de Haynaut, ſur la petite riviere de Jeſpre, Diocèſe de Cambray, Parlement de Doüay, Intendance de Maubeuge, Chef-lieu d'une Recette & Gouvernement, a 2200 habitans. Cette Ville étoit bâtie dès le onziéme ſiécle, c'étoit ci-devant un Comté-Pairie du Haynaut, elle a appartenu à des Seigneurs particuliers, puis à la Maiſon d'Autriche d'Eſpagne, qui la cédée à la France en 1659. par le Traité des Pyrenées; les ruës de cette Ville ſont mal percées, il n'y a que trois Egliſes & trois portes, l'enceinte de la Place eſt irréguliere, quoi qu'aſſez bien fortifiée; c'eſt un Gouvernement de Place du Gouvernement militaire de la Flandre Françoiſe. Quoique cette Place fût cédée à la France par le même Traité de paix, que le Quênoy & Landrecy, elle n'a point été unie au Gouvernement militaire de Picardie, comme les autres, parce que, juſqu'à ce que la France eût conquis une plus grande partie du Haynaut, & qu'elle eût été unie au Gouvernement militaire de la Flandre Françoiſe, elle formoit un petit Gouvernement indépendant. Il y a quatre Verreries entre Aveſnes & Maubeuge. Cette Ville a donné ſon nom à la Maiſon d'Aveſnes, dont les Seigneurs ont été Comtes de Haynaut, de Hollande & de Zelande &c. Les habitans ſont policez, & ont les manieres Françoiſes. Tout leur commerce conſiſte en quelques métiers, & la plûpart ne vivent qu'avec les Troupes; leur boiſſon ordinaire eſt de la bierre. Cette Ville n'a qu'une petite extention aux dehors de ſes fortifications, étant bornée de ſes deux banlieuës, & par le Village d'Avenelles S. Denys, dont les héritages avancent juſqu'aux glacis. Le peu de terre & de prairies qu'il y a, eſt enclavé avec celles de ces trois Communautez. Pour la Ville & ſes deux banlieuës, il n'y a qu'une Paroiſſe, & qu'un Curé à la Collation de l'Abé de Lieſſis, qui joüit des deux tiers des revenus Curiaux, le Curé n'ayant que l'autre tiers. La portion du Curé avec ſon caſuel eſt de dix-huit cens livres année commune. Il y a un Gouvernement compoſé de la Ville d'Aveſnes, des deux banlieuës & de vingt-trois Villages qui en dépendent: ſçavoir, Anor, Avenelles S. Denys, Banlieuë haute, Banlieuë baſſe, Beuvignies, Boulogne, Beaurepaire, Cartignies, Dompierre, Dimouſies, Etreun, Flaumont, Vandrechis, Felleries, Fourmies, Feron, Floyon, Le Roüillie, Montfontenelle, Offy, Ramouſis, S. Hilaire, Semozie, Sarſpotrie, Sains & Wignechies. Marguerite fille de Baudoüin Empereur d'Orient, Comteſſe de Flandres & de Haynaut, par Lettres Patentes duëment ſcellées & données à Peteghem le 1. Mars 1247. affranchit dans toute l'étenduë de ſa Terre, les bourgeois d'Aveſnes & leurs biens de tous droits, & les mit dans la même liberté que ceux de Valenciennes; avec droit de péche, de chaſſe, & liberté de prendre du bois dans la Forêt de Mormal, pour leur chauffage & bâtimens, les déclarant domeſtiques & fideles ſujets du Comté. Cette liberté ſubſiſte auſſi-bien que le droit de péche & de chaſſe, ratifiez par S. A. R. M. le Duc d'Orleans, lors Regent, ſuivant la Lettre de M. le Maréchal Duc de Villars du 3. Mars 1717. Quant à la faculté de prendre leurs bois néceſſaires dans la Forêt de Mormal, on ne ſçait pourquoi les bourgeois ne s'en ſervent point; tous leurs droits ayant été confirmez par Sa Majeſté, à la priſe de poſſeſſion de cette Ville, qui lui fut cédée par le Traité des Pyrenées.

L'Egliſe d'Aveſnes eſt d'une conſtruction plus ſolide que délicate. Le clocher eſt une groſſe Tour de pierres, bâtie ingénieuſement ſur quatre pilliers; ſa charpente & ſon dôme ſont magnifiques. Il y a un Chapitre de douze Chanoines compris les Prévôt, Doyen, & Curé. Il a été fondé par Loüiſe d'Albret fille d'Allin & de Françoiſe de Bretagne, veuve de Charles de Crouy, Princeſſe de Chimay, & Dame d'Aveſnes, le 10. Avril 1534. leur revenu eſt de trois cens livres & ils ſont à la nomination du Roy. Les douze Prébendes, ci-devant à la Collation des Princes de Chimay, ſe conferent maintenant par le Roy; leur revenu n'eſt que d'environ cent cinquante livres de France. L'on voit dans le Chœur le mauſolée de la Fondatrice Loüiſe d'Albret. Il eſt de marbre noir, orné de blanc & de figures. Elle eſt repréſentée à genoux devant le S. Sacrement. La ſtatuë eſt faite d'un marbre blanc tres-beau. Cette Princeſſe a auſſi fondé cinq Béguines; il n'y en a plus que trois preſentement.

Il y a auſſi dans cette Egliſe une ancienne Confrérie, fondée ſous le nom de S. Jean-Baptiſte, & compoſée d'un Roy, d'un Maître, d'un Connétable, & de pluſieurs Confréres, qui tirent l'oiſeau avec des fuſils, la veille de la fête de S. Jean. Cette Confrérie a été érigée en compagnie de Chevaliers de l'Arquebuſe, par Lettres Patentes de Sa Majeſté données à Verſailles en Décembre 1715. Les Recollets ont un Convent en cette Ville, érigé ſous le titre de S. Bonaventure, & les Recolletines un autre, ſous le titre de S. Loüis.

L'Hôpital pour les malades de la Ville étoit de vingt-deux lits de fondation. Il n'y en a plus qu'onze d'occupez, à cauſe du dérangement de ſes revenus.

Le Collége d'Humanitez eſt en ruïne, & la moitié des bâtimens en eſt tombée.

Il y a auſſi à Aveſnes un Bailliage Royal, érigé en 1660. dont le nombre des Conſeillers n'a jamais été rempli; ſon reſſort s'étend outre la Ville à toute la Terre d'Aveſnes, avec connoiſſance des Appellations venant de Philippeville & de Marienbourg. Il n'y a qu'un Lieutenant-Général, un Procureur & un Avocat du Roy. Le Bailliage des Bois & Prévôté, pour la Terre & Pairie d'Aveſnes, appartenant à S. A. S. M. le Duc d'Orleans, eſt compoſé d'un grand Baillif, d'un Prévôt, un Lieutenant du Baillif, un Procureur Général, un Procureur Domanial, deux Greffiers, un pour les Bois, l'autre pour la Terre, un Commis des bois ou Garde-marteau, & pluſieurs Sergens ou Gardes des bois.

Le Terroir d'Aveſnes eſt froid, & le fonds ingrat, les terres labourables n'y produiſent que de l'orge d'une certaine eſpece nommée *de l'Epeaute du fucoron*, de l'avoine, des poids, ou biſailles, & de la vaiſſe. Le froment n'y croît pas bien. Le ſurplus qu'il faut pour la ſubſiſtance des habitans ſe tire de Tierarche & du Cambreſis. Les prairies ſont ſituées la plûpart ſur des hauteurs qui ne produiſent par beaucoup de foin. Les fruits comme pommes, poires, prunes, cerifes &c. viennent aſſez

abondamment, même les houblons. Il n'y passe d'autre Riviere, qu'une petite nommée l'Helpre, venant des Forges du côté d'Eppesouvage, qui ne suffit pas même pour fournir de l'eau aux moulins situez sur ses bords. Il y a encore une autre petite Riviere nommée aussi Helpre, moins grande encore que celle ci-dessus.

AVESNES, dans la Normandie, Diocèse, Parlement & Intendance de Roüen, Election d'Eu, a 140 habitans. M. de Losmont en est Seigneur.

AVESNES lez Romains, ou lez Bapaume, dans l'Artois, Diocèse d'Arras, Parlement de Paris, Intendance d'Amiens, Gouvernance d'Arras, Bailliage, & Recette de Bapaume, a 30 habitans. Il y avoit ci-devant une Abbaye de filles, de l'Ordre de S. Benoît, fondée en 1128. par Clemence femme de Robert second, Comte d'Artois, ou selon d'autres par Thierry Comte de Flandres, & Clemence sa femme. Cette Abbaye a été transferée au Château de Belle-Motte près d'Arras.

AVESNES le Secq, dans la Flandre Vallonne, Diocèse de Tournay, Parlement de Doüay, Intendance de Lille, Subdélégation de Bouchain, a 272 habitans.

AVESNIERES, dans le Dauphiné, Diocèse de Vienne, Parlement & Intendance de Grenoble, Election de Vienne, a 118 habitans.

AVESSAC, & S. Nicolas, dans la Bretagne, Diocèse de Nantes, Parlement de Rennes, Intendance & Recette de Nantes, a 644 habitans.

AVESSE', Bourg, dans l'Anjou, Diocèse d'Angers, Parlement de Paris, Intendance de Tours, Election de la Fléche, a 756 habitans.

AVEURDRE, Ville, dans le Bourbonnois, Diocèse de Nevers, Parlement de Paris, Intendance & Election de Moulins, a 881 habitans. Cette ville est située aux confins du Nivernois, près de la riviere de l'Allier.

AVEUVIERES & Vecvin, dans le Dauphiné, Diocèse, Parlement & Intendance de Grenoble, a 1093 habitans.

AVEXES, dans l'Auvergne, Diocèse de Clermont, Parlement de Paris, Intendance de Riom, Election de Clermont, a 619 habitans.

AVEXY, dans le Berry, Diocèse de Bourges, Parlement de Paris, Intendance & Election de Bourges, a 255 habitans.

AVEY, Riviere, dans la Guyenne; elle a sa source dans le Rouergue, près de Severac, d'où elle coule à Rhodez, à Villefranche de Rouergue, & à Nayac; puis s'étant accrue de la riviere de Biar, elle passe à S. Antonin, & à Negrepelisse, & se rend dans le Tarn, séparant ainsi l'Albigeois du Rouergue.

AVEYRES, dans le Forez, Diocèse de Lion, Parlement de Paris, Intendance & Election de Lion, a 518 habitans.

AVEYZIEU, dans le Forez, Diocèse de Lion, Parlement de Paris, Intendance de Lion, Election de Montbrison, a 409 habitans.

AVEZ le Coing, dans le Forez, Diocèse de Lion, Parlement de Paris, Intendance de Lion, Election de Roüanne; a 169 habitans.

AVEZAC, Justice Royale, dans le pays de Nebouzan, Diocèse de Comenges, Parlement de Toulouse, Intendance d'Auch, a 540 habitans.

AVEZAC, dans le haut Languedoc, Diocèse de Lavaur, Parlement & Intendance de Toulouse, Recette de Lavaur, a 40 habitans.

AVEZAN, dans l'Armagnac, Diocèse de Lombez, Parlement de Toulouse, Intendance d'Auch, Election de Lomagne, a 164 habitans.

AVEZARAS, Riviere, dans la Gascogne; elle arrose l'Archiprêtré d'Aire, d'où elle se rend dans l'Adour.

AVEZE, dans le bas Languedoc, Diocèse d'Alais, Parlement de Toulouse, Intendance de Montpellier, Recette d'Alais, a 329 habitans.

AVEZE, dans l'Auvergne, Diocèse de S. Flour, Parlement de Paris, Intendance de Riom, Election de S. Flour, a 210 habitans.

AUF

AUFAY, ou Aufey, Bourg & Baronie, dans la Normandie, Diocèse, Parlement & Intendance de Roüen, Election d'Arques, a 486 habitans. Il est situé sur la Seye, au-dessus de Longueville, à cinq lieuës de Dieppe, & à sept de Roüen, au milieu d'une plaine fertile en grains; ce Bourg est assez considérable, la Paroisse est dédiée à Nôtre-Dame; l'on tient marché en ce lieu tous les Jeudis, Vendredis & Samedis, son principal commerce consiste en cuirs & en grains: l'on y blanchit aussi quantité de toiles sur le pré. Il y a un Prieuré simple de deux mille livres de revenu à la nomination de l'Abbé de S. Evrou.

AUFAY, dans la Normandie, Diocèse, Parlement & Intendance de Roüen, Election de Neuf-Châtel, a 89 habitans.

AUFAY ou Aufey, *Aufeïum*, *Alfagium*, ou Aufay & les Hameaux, dans la Normandie, Diocèse, Parlement, Intendance de Roüen, Election d'Arques, a 696 habitans.

AUFARGIS, dans la Beauce, Diocèse de Chartres, Parlement & Intendance de Paris, Election de Montfort-Lamaury, a 539 habitans.

AUFERVILLE, dans le Gâtinois, Diocèse de Sens, Parlement & Intendance de Paris, Election de Nemours, a 451 habitans.

AUFONVILLE, dans le Bourbonnois, Diocèse de Limoges, Parlement de Paris, Intendance de Moulins, Election de Combrailles, a 97 habitans.

AUFRIQUES, dans la Picardie, Diocèse de Laon, Parlement de Paris, Intendance de Soissons, Election de Laon, a 218 habitans.

AUFLANS, dans le pays Messin, Diocèse, Parlement & Intendance de Metz, Duché de Carignan, a 138 habitans.

AUG

AUGAN, dans la Bretagne, Diocèse de S. Malo, Parlement de Rennes, Intendance de Nantes, Recette de S. Malo, a 518 habitans.

AUGE, dans la Franche-Comté, Diocèse, Parlement & Intendance de Besançon, Bailliage & Recette d'Orgelet, a 40 habitans. Les vins de ce canton sont estimez.

AUGE, dans l'Auvergne, Diocèse de Limoges, Parlement de Paris, Intendance de Moulins, Election de Combrailles, a 97 habitans. S. A. S. M. le Duc d'Orleans en est Seigneur. Les terres ne produisent que du seigle, bled noir & petite avoine. Les habitans sont fans aucun commerce.

AUGE, *Algia*, petit pays, dans la basse Normandie, compris depuis la côte de la mer au septentrion, jusques vers Séez au midi, entre le Lieuvain au levant, & le Bessin au couchant. Ce Pays n'étoit autrefois qu'une grande Forêt nommée *Saltus Algia*, dont le nom est resté au Bourg de Saulte d'Auge. Les anciens Seigneurs de ce pays portoient la qualité de Vicomtes. Les Villes plus considérables, sont Argentan & Hiesme ou Exmes.

Ce pays eſt abondant particulierement en paturages ou herbages, dont le revenu eſt excellent pour les particuliers, qui n'ont aucune occaſion de faire valoir leur bien. On engraiſſe beaucoup de bétail, on y fait d'excellens fromages, mais moins bons que les Angelots de Livarot, on y fait auſſi beaucoup de beure : les terres ſont trop fortes pour produire de bon bled, mais en récompenſe il y a une grande quantité de foin & de ſainfoin, dont la proprieté eſt de bonifier les terres, de ſorte que celles qui ont porté pendant vingt années de ſuite du ſainfoin, étant défrichées produiſent de bon bled, trois ou quatre années de ſuite très-abondamment, après quoi on recommence à y faire venir du ſainfoin, appellé autrement Bourgogne; on y fait une grande quantité de cidre, que l'on tranſporte par la Dive & la Touque; l'on recüeille auſſi beaucoup de chanvre vers Argentan, & l'on nourrit & éleve beaucoup de chevaux dans tout le pays d'Auge. Il y a pluſieurs Forges.

AUGE, Riviere, qui naît en Champagne, elle paſſe à la Fere, en Tartenois & traverſe Sezanne, *voyez* Auges.

AUGE', dans le Poitou, Diocèſe de la Rochelle, Parlement de Paris, Intendance de Poitiers, Election de Niort, a 132 habitans.

AUGE', Bourg, dans le Poitou, Diocèſe de Poitiers, Parlement de Paris, Intendance de Poitiers, Election de S. Maixant, a 1236 habitans.

AUGE', dans la Touraine vers le Berry; la Cure eſt à la Collation de l'Archevêque de Tours.

AUGEA, dans la Franche-Comté, Diocèſe, Parlement & Intendance de Beſançon, Bailliage & Recette d'Orgelet, a 103 habitans.

AUGEA Changea, & les Bois-Laurent, dans la Franche-Comté, Diocèſe, Parlement & Intendance de Beſançon, Bailliage & Recette de Lons-le-Saulnier, a 333 habitans.

AUGEAC, Bourg, dans la Saintonge, Diocèſe de Saintes, Parlement de Bordeaux, Intendance de la Rochelle, Election de S. Jean d'Angely, a 543 habitans.

AUGER S. Vincent, dans le Valois, Diocèſe de Senlis, Parlement de Paris, Intendance de Soiſſons, Election de Creſpy, a 435 habitans.

AUGERANS, dans la Franche-Comté, Diocèſe, Parlement & Intendance de Beſançon, Bailliage & Recette de Dôle, a 139 habitans.

AUGERAS. *Voyez* Emilien & Augeras.

AUGERES, dans la Brie, Diocèſe de Sens, Parlement & Intendance de Paris, Election de Provins, a 172 habitans.

AUGEROLLES, Quartier de Fordeville, dans l'Auvergne, Diocèſe de Clermont, Parlement de Paris, Intendance de Riom, Election de Clermont, a 221 habitans.

AUGERRE, dans la Marche, Diocèſe de Limoges, Parlement de Paris, Intendance de Moulins, Election de Gueret, a 139 habitans. M. de la Feüillade en eſt Seigneur. C'eſt pays de montagnes & de terres à ſeigle, bled noir & petite avoine, d'un bon produit : les foins y ſont aſſez abondans pour les beſtiaux qu'ils élevent, les pacages ſont étendus & le profit des beſtiaux aſſez conſidérable; il y a quelques chataignes, peu d'autres fruits, point de bois.

AUGES, dans l'Angoumois, Diocèſe de Saintes, Parlement de Paris, Intendance de la Rochelle, Election de Cognac, a 338 habitans.

AUGES, dans la Provence, Diocèſe de Siſteron, Parlement & Intendance d'Aix, Viguerie & Recette de Forcalquier, a 186 habitans.

AUGES, petite Riviere de la Brie Champenoiſe, qui prend ſa ſource à un quart de lieuë de Sezanne, & prend le nom qu'elle porte des eſpeces d'Auges de bois, dont les habitans de Sezanne ſe ſervent pour la faire entrer & ſortir de leur Ville, où elle fait moudre pluſieurs moulins. Elle ſe va rendre dans la riviere d'Aube, au-deſſus d'Anglure.

AUGEVILLE, *Augevilla*, dans la Champagne, Diocèſe de Toul, Parlement de Paris, Intendance de Châlons, Election de Chaumont, a 147 habitans. Cette Paroiſſe eſt de la Prevôté d'Andelot & du Bailliage de Chaumont; le Prieur de S. Blin en eſt Seigneur, & Patron de la Cure, dont l'Egliſe eſt dédiée à Saint Hubert; Pontine eſt ſon Annexe.

AUGEVILLE, dans la Normandie, Diocèſe, Parlement, Intendance & Election de Roüen, a 125 habitans. M. Broſſart d'Heuzecourt en eſt Seigneur.

AUGEVILLE, dans la Normandie, Diocèſe, Parlement, Intendance & Election de Roüen, a 128 habitans.

AUGICOURT & Brognicourt, *voyez* Boulleau.

AUGICOURT, dans la Franche-Comté, Diocèſe, Parlement, Intendance de Beſançon, Bailliage & Recette de Veſoul, a 279 habitans.

AUGINAT, dans le Périgord, Diocèſe de Périgueux, Parlement & Intendance de Bordeaux, Election de Périgueux, a 816 habitans.

AUGIREN, Juſtice Royale, dans le Pays & du Diocèſe de Comenges, Parlement de Toulouſe, Intendance d'Auch, Election de Comenges, a 387 habitans.

AUGISSEY, dans la Franche-Comté, Diocèſe, Parlement & Intendance de Beſançon, Bailliage, & Recette de Lons-le-Saulnier, a 216 habitans.

AUGIVILLIERS, dans la Picardie, Diocèſe de Beauvais, Parlement de Paris, Intendance de Soiſſons, Election de Clermont, a 275 habitans.

AUGMENIS, dans la Normandie, Diocèſe, Parlement & Intendance de Roüen, Election d'Arques, a 378 habitans. M. de Bouricourd en eſt Seigneur.

AUGMENIL, dans la Normandie, Diocèſe, Parlement & Intendance de Roüen, Election d'Arques, a 890 habitans.

AUGMIGNON, *Augminonia*, Riviere, qui coule dans le Vermandois. Elle arroſe le Bourg & l'Abbaye de Vermand, après quoi elle ſe perd dans la riviere de Somme, environ une lieuë au-deſſus de la Ville de Peronne.

AUGNAT, dans l'Auvergne, Diocèſe de Clermont, Parlement de Paris, Intendance de Riom, Election de Clermont, a 288 habitans.

AUGNAX, dans l'Armagnac, Diocèſe d'Auch, Parlement, de Toulouſe, Intendance & Election d'Auch, a 114 habitans.

AUGNY, dans le pays Meſſin, Diocèſe, Parlement, Intendance & Recette de Metz, a 410 habitans.

AUGST, *Auguſtus*, Bourg, dans la Picardie, Diocèſe d'Amiens, Parlement de Paris, Intendance d'Amiens, Election d'Abbeville, a 840 habitans. Il eſt ſitué dans le Vimeu ſur le bord de la mer, à deux lieuës de la Ville d'Eu, du côté du nord.

AUGNEZE, dans la Normandie, Diocèſe d'Evreux, Parlement de Roüen, Intendance d'Alençon, Election de Verneüil, a 406 habitans

AUGUSTA Veromanduorum, voyez Saint Quentin.

AUGUSTINE, Juriſdiction, dans le Rouſſillon.

AUGUSTOBONA, voyez Troyes.

AUGUSTODUNUM ou *Bibracte*, voyez Autun.

AUGUSTA Romanduorum, Ville, capitale des Romanduens : mais on ne ſçait ſi c'étoit dans le Roumois, ou dans le Vermandois que cette ancienne Ville étoit ſituée.

AUGUSTONEMETUM ou *Gergovia*, voyez Clermont en Auvergne.

AUGY, dans la Picardie, Diocèſe de Soiſſons, Parlement de Paris, Intendance & Election de Soiſſons, a 181 habitans.

AUGY ſur Bois, dans le Berry, Diocèſe de Bourges, Parlement de Paris, Intendance & Election de Bourges, a 364 habitans. Ce lieu eſt ſitué dans la Châtellenie de Charenton, que Leger Archevêque de Bourges donna à l'Abbaye de S. Sulpice de Bourges, pour fondation d'un Anniverſaire.

AUGY, dans le Bourbonnois, Diocèſe d'Autun, Parlement de Paris, Intendance & Election de Moulins, a 414 habitans. Cette Paroiſſe eſt ſituée à cinq lieuës de Moulins, & à trois de l'Allier. C'eſt pays de monticules, terres de gravier, à ſeigle, orge & avoine. Les foins peu abondans, beaucoup de bois de futaye appartenant au ſieur des Bordes, ils ſervent de pacages aux beſtiaux, dont les profits ſont aſſez conſidérables. Monſeigneur le Duc eſt Seigneur de ce lieu.

AUGY, dans la Bourgogne, Diocèſe d'Auxerre, Parlement & Intendance de Dijon, Bailliage, Grenier à ſel & Recette d'Auxerre, a 350 habitans. La riviere d'Yonne y paſſe, elle eſt navigable; il n'y a point de pont. Il y a quelques vignes.

AUGY, dans la Bourgogne, Diocèſe d'Auxerre, Parlement & Intendance de Dijon, Bailliage de Semur en Brionnois, Recette d'Auxerre, a 362 habitans.

AUH

AUHUSSON, Ville, dans l'Auvergne, elle eſt ſituée vers la frontiére du Limoſin, à deux lieuës d'Ahu.

AUJ

AUJAQUET, dans le bas Languedoc, Diocèſe d'Uzés, Parlement de Toulouſe, Intendance de Montpellier, Recette d'Uzés, a 291 habitans.

AUJAN, dans l'Armagnac, Diocèſe d'Auch, Parlement de Toulouſe, Intendance d'Auch, Election d'Aſtarac, a 64 habitans.

AVIANE, Bourg, dans le Languedoc, où eſt une Abbaye celebre. Il y a dans ce Bourg des gens qui ramaſſent le tartre des tonneaux, le préparent en criſtal, & le font paſſer en Hollande & en Angleterre. Ce commerce monte aſſez conſidérablement. Les Teinturiers du pays s'en ſervent auſſi pour les belles écarlattes, & autres couleurs vives qu'ils ſçavent donner aux étoffes.

AUJAT, Terre, en Franche Comté, au ſieur de Poligny.

AUJEURE, dans la Champagne, Diocèſe de Langres, Parlement de Paris, Intendance de Châlons, Election de Langres, a 166 habitans.

AVIGNAC, Baronie, dans le pays de Foix, au Marquis de Taraube.

AVIGNAU, dans la Champagne, Diocèſe de Langres, Parlement & Intendance de Paris, Election de Tonnerre, a 398 habitans.

AVIGNON, *Avenio*, Ville Archiepiſcopale du Comtat Venaiſſin, ſituée dans la Provence, ſur le Rhône, & au confluant de la Sorgne & du Rhône; elle eſt à ſept lieuës au-deſſous du Saint-Eſprit, au midi en tirant vers Arles, dont elle eſt à pareille diſtance, & à douze lieuës d'Aix à l'orient. La ville d'Avignon eſt placée dans une fertile campagne, ayant d'un côté le Rhône qui coule le long de ſes murailles, & de l'autre un bras de la Sorgne, preſque par le milieu. La Durance coule à une lieuë de cette Ville, & ſépare ſon territoire de la Provence. Une partie du Diocèſe d'Avignon eſt ſituée hors du Comtat, dans la Provence au-delà de la Durance, & dans le Languedoc au-delà du Rhône, dans la Recette d'Uzés. Cette Ville eſt très-ancienne; quand les Romains ſont entrez dans les Gaules, elle étoit capitale des *Cavares*. Dans la ſuite, les Romains y ont mené une Colonie, & dans la diviſion de la Gaule Narbonnoiſe, elle a été attribuée à la premiere Viennoiſe. Dans la décadence de l'Empire, Avignon eſt tombée ſous la domination des Bourguignons, qui aprés l'avoir cedée aux Viſigoths, l'ont retirée, & quelque tems aprés cedée aux Oſtrogoths. Ces derniers l'ont réunie aux François, qui en ont joüi long-temps. Dans la ſuite cette Ville a fait partie du Royaume de Bourgogne ou de Provence; & dans le démembrement de ce dernier Royaume, elle eſt tombée ſous la puiſſance des Comtes de Toulouſe, de Provence & de Forcalquier. Ces derniers ayant abandonné leur part aux habitans, ils ont profité de la diviſion des Comtes de Toulouſe & de Provence, & ont voulu ſe rendre indépendans; mais dans la ſuite Alphonſe de France Comte de Toulouſe, & Charles ſon frere Comte d'Anjou & de Provence, les mirent dans le devoir, & peu aprés elle tomba ſous la domination du ſeul Comte de Provence. Jeanne Reine de Sicile & Comteſſe de Provence, la vendit l'an 1348. à Clement VI. Elle eſt depuis reſtée aux Papes, qui la font gouverner par un Vice-Legat qui y réſide. Il y a eu un magnifique pont ſur le Rhône, achevé de bâtir l'an 1181. il a été ruiné l'an 1669. il n'en reſte que quelques arches. Cette Ville a été honorée d'un Siége Epiſcopal, dès l'établiſſement de la Religion dans les Gaules. Elle a été érigée en Siége Metropolitain par Sixte IV. l'an 1475. Ses Suffragans ſont Carpentras, Cavaillon & Vaiſon. Quoique cette Ville ſoit conſidérable, elle n'eſt point capitale du Comtat, c'eſt Carpentras. Il y a un Tribunal ſupérieur nommé la Rote, dont on peut appeller à Rome; c'eſt la Juriſdiction particuliere du Vice-Legat. Son Univerſité a été fondée dès 1303. par Charles II. Roy de Sicile & Comte de Provence.

Les murailles d'Avignon ſont belles; mais elles ne ſont point de défenſe : Sa garniſon n'eſt compoſée que de cent quatre-vingt hommes, ſçavoir, cinquante Chevaux-Legers, une Compagnie de cent hommes d'Infanterie, & vingt-quatre ou vingt-cinq Gardes Suiſſes. Entre un grand nombre de magnifiques Egliſes, la Cathédrale eſt très-ornée en beaux tombeaux de Papes, d'Archevêques & d'Evêques, & en riches ornemens. Celle des Celeſtins eſt enrichie du Mauſolée de Clement VII. & de la Chapelle du Cardinal Pierre de Luxembourg, ornée d'excellens Tableaux; dans une des ſales du Monaſtére, l'on voit un Squelette

peint avec beaucoup de deſſein & de force, par le Roy René. Les Peres de la Doctrine Chrétienne conſervent dans leur Egliſe le corps de Ceſar de Bus, Fondateur de leur Congrégation. La voute de l'Egliſe des Cordeliers, eſt un morceau d'architecture très-hardi. Ils ont dans leur Egliſe le tombeau de la belle Laure, que le tendre Petrarque a ſi bien celebrée dans ſes vers. Les Jéſuites y ont deux Maiſons, dont l'une eſt un très-beau College, & l'autre le Noviciat de la Province de Lion. Le Vice-Legat demeure dans le Palais, lorſqu'il eſt à Avignon. Le Palais de l'Archevêque eſt bien bâti, & joüit d'une vûë fort belle.

Il y a outre cela le Viguier, qui fait les mêmes fonctions que le Prevôt des Marchands dans les groſſes Villes de France.

AVIGNON, dans la Franche-Comté, Diocèſe, Parlement & Intendance de Beſançon, Bailliage & Recette de la Terre de S. Claude, a 128 habitans.

AVIGNON, Riviere, dans la Picardie, elle paſſe dans l'Intendance d'Amiens.

AVIGNONET, *Caſtrum Avenionis*, dans le Dauphiné, Diocèſe, Parlement, Intendance & Election de Grenoble, a 202 habitans.

AVIGNONET, *Avinionetum*, petite Ville, dans le haut Languedoc, Diocèſe de S. Papoul, Parlement & Intendance de Toulouſe, Recette de S. Papoul, a 848 habitans. Cette petite Ville eſt ſituée au pays de l'Auragais, on l'appelle auſſi Avignon; elle eſt près de la riviere de Lers, & à une lieuë de Villefranche de l'Auragais. C'eſt dans cette Ville que les Albigeois maſſacrerent en 1242. cinq Inquiſiteurs. Comme cela ſe paſſa dans la Maiſon de Raimond le vieux, Comte de Toulouſe, ce Prince fut accuſé d'en avoir donné l'ordre, & fut obligé dans la ſuite par ſentence du Pape Innocent III. de ſubir la penitence la plus rigoureuſe, qu'un Prince ſouverain puiſſe jamais ſouffrir.

AVILLEY, dans la Franche-Comté, Diocèſe, Parlement & Intendance de Beſançon, Bailliage & Recette de Veſoul, a 95 habitans.

AUJOLS, dans le Quercy, Diocèſe de Cahors, Parlement de Toulouſe, Intendance de Montauban, Election de Cahors, a 64 habitans.

AVION & Branche, dans l'Artois, Diocèſe d'Arras, Parlement de Paris, Intendance d'Amiens, Gouvernance d'Arras, Bailliage & Recette de Lens, a 367 habitans.

AVIOTH, dans le pays Meſſin, Diocèſe, Parlement & Intendance de Metz, Duché de Carignan, a 140 habitans.

AUJOU, petite Riviere, dans la Champagne; elle prend ſa ſource près d'Auberive, & ſe rend dans l'Aube près de Clairvaux.

AUJOUX, dans le Vivarez, Diocèſe de Viviers, Parlement de Toulouſe, Intendance de Montpellier, Recette de Viviers, a 183 habitans.

AVIRE', Bourg & Château, dans l'Anjou, Diocèſe d'Angers, Parlement de Paris, Intendance de Tours, Election d'Angers, a 816 habitans.

AVIREY, dans la Bourgogne, Diocèſe de Langres, Parlement & Intendance de Dijon, Bailliage & Recette de Bar-ſur-Seine, a 90 habitans.

AVIREY le Bois, dans la Bourgogne, Diocèſe de Langres, Parlement & Intendance de Dijon, Bailliage, Grenier à ſel & Recette de Bar-ſur-Seine, a 416 habitans. C'eſt dans un vallon aſſez ſerré par des côtes de part & d'autre. Il y a un petit ruiſſeau qui n'eſt pas navigable. C'eſt le grand chemin de Paris à Lion. Le Lingey petit Village, diſtant de quatre cens pas d'Avirey le Bois, en dépend. Il y a une Prevôté Royale qui reſſortit au Bailliage de Bar-ſur-Seine.

AVIRGINIS, dans la Champagne, Diocèſe de Reims, Parlement de Paris, Intendance de Châlons, a 460 habitans.

AVIRON, dans la Normandie, Diocèſe d'Evreux, Parlement & Intendance de Roüen, Election d'Evreux, a 190 habitans. M. l'Evêque d'Evreux en eſt Seigneur.

AVIS, Bourg, dans la Saintonge, Diocèſe de Saintes, Parlement de Bordeaux, Intendance de la Rochelle, Election de Saintes, a 500 habitans.

AVISAN, *Aviſanum*, dans le Dauphiné.

AVISE, Ville, dans la Champagne, ſituée ſur la frontiere du Rhemois, à deux lieuës d'Epernay & d'Ay.

AVIZE, dans la Champagne, Diocèſe de Châlons, Parlement de Paris, Intendance & Election de Châlons, a 1116 habitans.

AUL

AULA, Juſtice Royale, dans l'Armagnac, Diocèſe de Comenges, Parlement de Toulouſe, Intendance d'Auch, Recette des quatre Vallées, a 386 habitans.

AULAGE, dans la Normandie, Diocèſe, Parlement & Intendance de Roüen, Election de Neuf Châtel, a 38 habitans. M. de Courvaudon en eſt Seigneur.

AULAINE, Bourg, dans le Maine, Diocèſe du Mans, Parlement de Paris, Intendance de Tours, Election du Mans, a 504 habitans.

AULAN, *Aulanum*, dans le Dauphiné, Diocèſe de Gap, Parlement & Intendance de Grenoble, a 121 habitans.

AULANE, Ville, dans le haut Languedoc, ſituée à une lieuë de l'Airaut & de Gignac.

AULAS, dans la Guyenne, Diocèſe, Parlement, Intendance & Election de Bordeaux, a 414 habitans.

AULAS, dans le bas Languedoc, Diocèſe d'Alais, Parlement de Toulouſe, Intendance de Montpellier, Recette d'Alais, a 1339 habitans.

AULCHE & Ginaux, dans la Champagne, Diocèſe de Reims, Parlement de Paris, Intendance de Châlons, Election de Rhetel, a 39 habitans.

AULERCI Eburovices, Peuples du Diocèſe d'Evreux, dans la Gaule Celtique. *Voyez* Evreux.

AULHAT, dans l'Auvergne, Diocèſe de Clermont, Parlement de Paris, Intendance de Riom, Election d'Iſſoire, a 121 habitans.

AULIERGUE, Ville dans l'Anvergne.

AULIN, dans l'Armagnac, Diocèſe d'Auch, Parlement de Toulouſe, Intendance d'Auch, Election d'Aſtarac, a 216 habitans.

AULLERS & Baſſolles, dans la Picardie, Diocèſe de Laon, Parlement de Paris, Intendance de Soiſſons, Election de Laon, a 187 habitans.

AULMONT, dans la Picardie, Diocèſe de Senlis, Parlement & Intendance de Paris, Election de Senlis, a 238 habitans.

AULNAC, dans l'Angoumois, Diocèſe d'Angoulême, Parlement de Paris, Intendance de Limoges, Election d'Angoulême, a 316 habitans.

AULNAC, Terre, dans l'Angoumois, valant ſix mille livres de rente, à un deſcendant de la Maiſon de Volvire Ruffée, elle releve de Verteüil.

les AULNAIS, dans la Champagne, Diocèſe de Sens, Parlement & Intendance de Paris,

Election de Joigny, a 86 habitans.

AULNAT, dans l'Auvergne, Diocèse de Clermont, Parlement de Paris, Intendance de Riom, Election de Clermont, a 318 habitans.

AULNAY, *Alnia*, Ville & Prevôté Royale, dans le Poitou, Diocèse de la Rochelle, Parlement de Paris, Intendance de Poitiers, Election de Niort, a 873 habitans.

AULNAY, dans la Champagne, Diocèse de Reims, Parlement de Paris, Intendance de Châlons, Election de Reims, a 19 habitans.

AULNAY, *Alnetum*, Bourg, dans le pays Beſſin, en Normandie, Diocèſe de Bayeux, Parlement de Roüen, Intendance & Election de Caën, a 363 habitans. C'eſt une Abbaye d'hommes de l'Ordre de Cîteaux, fondée par Jourdain de Saye, vers l'an 1131. Cette Abbaye a neuf mille livres de revenu, dont l'Abbé en a cinq mille. Le ſçavant M. Huet qui avoit été Evêque d'Avranches, a poſſedé long-tems cette Abbaye.

AULNAY, Bourg, dans le Poitou, Diocèſe de Poitiers, Parlement de Paris, Intendance de Tours, Election de Loudun, a 210 habitans.

AULNAY, dans la Normandie, Diocèſe, Parlement & Intendance de Roüen, Election d'Evreux, a 250 habitans. Le Sieur de Lamblon en eſt Seigneur.

AULNAY & Bavequé, Bourg, dans la Normandie, Diocèſe de Bayeux, Parlement de Roüen, Intendance de Caën, Election de Vire, a 1486 habitans. C'eſt une Terre conſidérable qui eſt venuë à la Maiſon de Teſſé, par feuë Madame la Maréchale de Teſſé: elle eſt Baronie, & vaut trente mille livres de rente; le Château Seigneurial eſt hors du Bourg. Il y a une Abbaye de l'Ordre de Cîteaux, de la Filiation de Savigny, qui a été fondée l'an 1131. la Réforme y eſt en bon état & l'Egliſe bien bâtie; elle eſt à ſix lieuës de Caën, & elle a dix mille livres de revenu. Aulnay eſt ſitué auprés de la petite riviere d'Oudon; l'on y tient des marchez conſidérables.

AULNE, dans la Beauce, Diocèſe de Chartres, Parlement & Intendance de Paris, Election de Mantes, a 352 habitans. Il y a une Abbaye de ce nom, près la riviere de Sambre, à une lieuë & demie de Thuin.

AULNIE, *voyez* les Hameaux de Chaintre.

AULNIS, Pays, *voyez* Aunis.

AULNOIS, dans la Picardie, Diocèſe de Laon, Parlement de Paris, Intendance de Soiſſons, Election de Laon, a 241 habitans.

AULNOY, dans le pays Meſſin, Diocèſe de Verdun, Parlement & Intendance de Metz, Recette de Verdun, a 20 habitans.

AULNOY, dans la Flandre, Diocèſe de Tournay, Parlement de Doüay, Intendance de Maubeuge, Prevôté-le-Comte, a 87 habitans.

AULNOY, dans la Brie, Diocèſe de Meaux, Parlement & Intendance de Paris, Election de Coulomiers, a 299 habitans.

AULNOY, dans l'Orleanois, Diocèſe d'Orleans, Parlement de Paris, Intendance d'Orleans, Election de Pithiviers, a 325 habitans.

AULON, dans le pays de Nebouzan, Diocèſe de Comenges, Parlement de Toulouſe, Intendance d'Auch, a 164 habitans.

AULON, dans les quatre Vallées, Diocèſe de Comenges, Parlement de Toulouſe, Intendance d'Auch, Vallée d'Aure, a 81 habitans.

AULONZA, Bourg, dans le Limoſin, Diocèſe de Limoges, Parlement de Paris, Intendance de Limoges, Election de Tulles, a 1395 habitans.

AULPS, *Alpes*, Ville de Provence, ſituée à deux lieuës du Verdon, Siége d'une Juſtice Royale & d'un petit Bailliage, près la Viguerie de Draguignan, Diocèſe de Fréjus, Parlement & Intendance d'Aix, Chef-lieu d'une Recette & d'un Bailliage, a 868 habitans. Elle députe aux Aſſemblées de la Province. Son Egliſe Paroiſſiale eſt dédiée à Saint Pancrace; l'on a transferé dans cette Egliſe en 1499. le Chapitre de Nôtre-Dame de Valmoiſine, qui en étoit à une demi-lieuë. Ce Chapitre eſt compoſé à preſent d'un Prevôt, d'un Sacriſtain, de ſix Chanoines, de ſix Beneficiers & de deux Curez; l'on croit qu'il avoit été fondé à Valmoiſine, avant l'an 1166. ſous le régne d'Ildefonſe, premier Roy d'Arragon & Comte de Provence; les Chanoines devoient autrefois être Gentilshommes, & en avoir le train & l'équipage. Il y a auſſi une Maiſon de Peres de l'Oratoire & un Couvent d'Urſulines. Son territoire eſt abondant & agréable, & l'air en eſt très-ſain.

AULT, *voyez* le Bourg d'Ault.

AULTRECOURT, dans la Prevôté de Mouſſon, Gouvernance du pays Meſſin, Diocèſe de Reims, a 371 habitans.

AULTRY & le Grand Bois, dans la Champagne, Diocèſe de Reims, Parlement de Paris, Intendance de Châlons, a 516 habitans.

AULU, dans la Beauce, Diocèſe de Chartres, Parlement de Paris, Intendance d'Orleans, Election de Dourdan, a 109 habitans.

AULUS, dans le Comté & du Diocèſe de Comenges, Parlement de Toulouſe, Intendance d'Auch, Election de Comenges, a 160 habitans.

AUM

AUMAG, dans la Normandie, Diocèſe, Parlement & Intendance de Roüen, Election d'Arques, a 188 habitans.

AUMAGNE, Bourg, dans la Saintonge, Diocèſe de Saintes, Parlement de Bordeaux, Intendance de la Rochelle, Election de Saint Jean d'Angely, a 875 habitans.

AUMALE, *Alba mala*, *Aumalcum*, *Alba marla*. Les Anglois l'appellent encore *Albe-marle*, Ville de la haute Normandie, Diocèſe, Parlement & Intendance de Roüen, Election de Neuf-Châtel, a 278 habitans. Cette Ville eſt Siége d'un Bailliage, d'une Vicomté, d'une Maîtriſe des Eaux & Forêts, & il y a un Corps de Ville, dont les principaux Magiſtrats ſont un Maire & quatre Echevins. Elle eſt ſituée aux frontieres de la Picardie; Chef-lieu d'un Duché, qui après avoir été poſſedé en titre de Comté par la Maiſon d'Harcourt, a paſſé dans la Maiſon de Guiſe, en laquelle elle étoit entrée par le mariage de Marie d'Harcourt Comteſſe d'Aumale, avec Antoine de Lorraine de Vaudemont en 1417. Blanche de Ponthieu héritiere d'Aumale, avoit épouſé le Comte d'Harcourt, décapité à Roüen ſous le Roy Jean. Néanmoins Aumale fut érigé en Duché-Pairie l'an 1547. en faveur de la Maiſon de Guiſe, qui fut éteinte par la mort du dernier Charles de Lorraine, Duc d'Aumale en 1820. d'où elle a paſſé à Madame de Nemours de Savoye, de qui le Duc du Maine l'a achetée; Louis XIV. a fait revivre la Duché-Pairie en faveur de ce Prince en 1695.

Aumale a été poſſedée autrefois par les deſcendans des Comtes de Troyes, qui en avoient été gratifiez par Guillaume le Conquérant, qu'ils avoient ſuivi en Angleterre. Philippe Auguſte les en a dépoüillez pour avoir toûjours ſuivi le parti

des Anglois. Ils n'en ont pas moins porté la qualité de Comtes d'Albemarle, qui eſt le même qu'Aumale qui en dérive. La Maiſon de ces Seigneurs étant éteinte, ce nom n'a plus ſervi que de titre, dont quelques Princes & quelques Seigneurs Anglois ont été revêtus, entr'autres le célébre Général Monck, qui fut fait Duc d'Albemarle par Charles II. qu'il avoit rétabli ſur le Trône d'Angleterre.

L'on fabrique à Aumale quantité de ſerges qui ſont fort eſtimées; l'on y fabrique auſſi des frocs, dont le petit peuple des environs ſe ſert. Il y en a plus de ſix cens métiers, qui occupent un grand nombre d'ouvriers; c'eſt la ſeule manufacture de cette eſpece dans le Royaume. Cette Ville eſt ſituée ſur le penchant d'une colline, à peu de diſtance de la Breſle, dont elle n'eſt ſéparée que par une prairie. Il y a une Paroiſſe dans la Ville dédiée à S. Pierre, & une autre hors de la Ville, dédiée à ſainte Marguerite: il y a auſſi une Abbaye de l'Ordre de S. Benoît, ſous le vocable de S. Martin, *Sancti Martini de Antraco*; cette Abbaye étant tombée en ruine, elle a été depuis peu rétablie par les Religieux de la Congrégation de S. Maur, qui y ont été introduits en 1704. Il y a auſſi un Couvent de Penitens du Tiers-Ordre, & un autre de Religieuſes de l'Ordre de S. Dominique. L'on y tient trois marchez par ſemaine, le Mardi, le Jeudi & le Samedi, & trois foires par an.

La Forêt ou le Bois d'Aumale eſt près de cette Ville, entre le pays de Bray & la Picardie; elle a bien trois lieuës de circuit.

AUMATRE, dans la Picardie, Diocèſe d'Amiens, Parlement de Paris, Intendance & Election d'Amiens, a 491 habitans.

AUMAY, dans la Normandie, Recette d'Arques, a 210 habitans. Les Religieux de Bonnenouvelle en ſont Seigneurs.

AUMECOURT, dans la Picardie, Diocèſe de Beauvais, Parlement & Intendance de Paris, Election de Beauvais, a 674 habitans.

AUMELAS, dans le bas Languedoc, Diocèſe de Beſiers, Parlement de Toulouſe, Intendance de Montpellier, Recette de Beziers, a 149 habitans.

AUMENANCOURT le Grand, dans la Champagne, Diocèſe de Reims, Parlement de Paris, Intendance de Châlons, Election de Reims, a 215 habitans.

AUMENANCOURT le petit, dans la Champagne, Diocèſe de Reims, Parlement de Paris, Intendance de Châlons, Election de Reims, a 180 habitans.

AUMENUCOURT, dans la Normandie, Diocèſe, Parlement & Intendance de Roüen, Election de Chaumont, a 218 habitans.

AUMEUR, dans la Franche-Comté, Diocèſe, Parlement & Intendance de Beſançon, Bailliage & Recette de Dole, a 139 habitans.

AUMERVAL, dans l'Artois, Diocèſe d'Arras, Parlement de Paris, Intendance d'Amiens, Gouvernance d'Arras, Bailliage & Recette de S. Pol, a 128 habitans.

AUMES, Bourg, dans le bas Languedoc, Diocèſe d'Agde, Parlement de Toulouſe, Intendance de Montpellier, Recette d'Agde, a 219 habitans.

AUMESSAS, dans le bas Languedoc, Diocèſe d'Alais, Parlement de Toulouſe, Intendance de Montpellier, Recette d'Alais, a 907 habitans.

AUMEVILLE, dans la Normandie, Diocèſe de Coutances, Parlement de Roüen, Intendance de Caën. Cette Paroiſſe eſt ſur le bord de la mer. Le Seigneur prend le titre de Capitaine général de toute la côte.

AUMEVILLE, dans la Normandie, Diocèſe de Coutances, Parlement de Roüen, Intendance de Caën, Election de Valognes, a 216 habitans.

AUMONIERE, ou l'Hôpital d'Aumoniere, dépendante de S. Antoine en Franche-Comté: elle eſt du Diocèſe de Langres.

l'AUMOSNE, *Eleemoſina*, Abbaye d'hommes & Fille de l'Ordre de Cîteaux, dans le Diocèſe de Chartres. Thibaut IV. Comte de Blois, fonda cette Abbaye vers l'an 1121. ſes Succeſſeurs lui ont fait beaucoup de bien. Calixte III. donna à l'Abbé de l'Aumône le Privilege d'officier pontificalement, par ſa Bulle de l'an 1455. Elle vaut quatre mille livres à l'Abbé; elle eſt ſituée dans le Comté de Dunois, à quatre lieuës de Châteaudun.

AUMONT, dans la Picardie, Diocèſe d'Amiens, Parlement de Paris, Intendance & Election d'Amiens, a 234 habitans. C'eſt cette Terre qui a donné le nom à la Maiſon d'Aumont, qui a fait tranſporter ce nom à la Terre d'Iſles près de Troyes, quand elle a été érigée en Duché-Pairie, l'an 1665. *Voyez* Aumont l'Iſles. Il y a un Prieuré valant cinq mille livres.

AUMONT, dans la Franche-Comté, Diocèſe, Parlement & Intendance de Beſançon, Bailliage & Recette de Salins, a 484 habitans.

AUMONT & Savignac, dans la Saintonge, Diocèſe de Saintes, Parlement de Bordeaux, Intendance de la Rochelle, Election de Saintes, a 158 habitans.

AUMONT l'Iſles, près de Troyes, dans la Champagne, Diocèſe de Troyes, Parlement de Paris, Intendance de Châlons, Election de Troyes, a 169 habitans. Ce lieu s'appelloit Iſles, avant qu'il fût la Duché-Pairie d'Aumont, *voyez* Iſles & Aumont en Picardie.

AUMONTEIL, dans le bas Languedoc, Diocèſe de Caſtres, Parlement & Intendance de Toulouſe, Recette de Caſtres, a 540 habitans.

AUN

AUNAY, dans l'Auvergne, Diocèſe de Saint Flour, Parlement de Paris, Intendance de Riom, Election d'Aurillac, a 119 habitans.

AUNAT, dans le bas Languedoc, Diocèſe d'Alet, Parlement & Intendance de Toulouſe, Recette d'Alet, a 615 habitans.

les AUNAUX, Bourg, dans le Maine, Diocèſe du Mans, Parlement de Paris, Intendance de Tours, Election du Mans, a 368 habitans.

AUNAY ſous Auneaux, *Alnetum ſub Alnealdis*; d'*Alnus* qui ſignifie l'arbre nommé *Aune*, dans la Beauce, Diocèſe de Chartres, Parlement de Paris, Intendance d'Orleans, Election de Chartres, a 824 habitans. C'eſt une Châtellenie.

AUNAY, dans l'Artois, Diocèſe d'Arras, Parlement de Paris, Intendance d'Amiens, Gouvernance d'Arras, Bailliage & Recette de Lens, a 175 habitans.

AUNAY, dans la Normandie, Diocèſe d'Evreux, Parlement de Roüen, Intendance d'Alençon, Election de Verneüil, a 282 habitans.

AUNAY, dans le Nivernois, Diocèſe d'Autun, Parlement de Paris, Intendance de Moulins, Election de Châteauchinon, a 44 habitans.

AUNAY,

AUNAY aux Planches, dans la Champagne, Diocèſe de Châlons, Parlement de Paris, Intendance & Election de Châlons, a 184 habitans.

AUNAY ſur Marne, dans la Champagne, Diocèſe de Châlons, Parlement de Paris, Intendance & Election de Châlons, a 228 habitans.

AUNAY, ou le Port d'Aunay, petite Ville du Comté Nantois, dans la Bretagne, à un demi-quart de lieuë de Coueron ſur la Loire. Ce n'eſt plus qu'un petit Village habité par des Pêcheurs, qui y prennent les premieres Aloſes, qui entrent dans la Loire en grande quantité.

AUNAY l'Aiſtre, dans la Champagne, Diocèſe de Châlons, Parlement de Paris, Intendance de Châlons, Election de Vitry, a 173 habitans.

AUNAY, dans la Champagne, Diocèſe de Châlons, Parlement de Paris, Intendance de Châlons, Election de Bar-ſur-Aube, a 187 habitans.

AUNAY, dans la Normandie, Diocèſe de Séez, Parlement de Roüen, Intendance & Election d'Alençon, a 417 habitans.

AUNAY, *voyez* S. Germain d'Aunay.

les AUNAY, *voyez* Bray & les Aunay.

l'AUNE, petite Riviere, qui naît du côté de Châlons, coule dans la Brie, & ſe décharge dans l'Aiſne, vis-à-vis de ſainte Manehoult.

AUNEAU, *Alnealdum*, Bourg & Châtellenie, dans la Beauce, Diocèſe de Chartres, Parlement de Paris, Intendance d'Orleans, Election de Chartres, a 1123 habitans. Ce Bourg eſt renommé par la défaite des Reiſtres, que le Duc de Guiſe y tailla en piéces, le 24. Septembre 1587. Il y a eu auſſi une rencontre pendant les troubles de la Minorité de Loüis XIV.

AUNECOUVRE, dans la Beauce, Diocèſe de Chartres, Parlement & Intendance de Paris, Election de Dreux, a 407 habitans.

AUNEUIL, Bourg, dans la Picardie, Diocèſe de Beauvais, Parlement & Intendance de Paris, Election de Beauvais, a 122 habitans.

Un Particulier d'Auneuil nommé Prevoſt, prétendit il y a quelques années avoir découvert une mine d'or, au territoire d'Auneuil. La terre qu'il tiroit de la mine, paroiſſoit en effet chargée d'un métal jaune & luiſant; mais on connut enſuite que ce n'étoit qu'un marcaſſite imparfait, & la découverte a été abandonnée.

AUNIS, *Alniſium*, Pays & Gouvernement Militaire de Province, qui a été ſeparé de la Saintonge & même du Poitou, dont il a fait autrefois partie. Il comprend, outre le pays d'Aunis, le pays Brouageais & les Iſles de Ré & d'Oleron; il eſt borné au ſeptentrion par le Poitou, à l'orient par une partie du Poitou & de la Saintonge, au midi par une partie de la Saintonge, & à l'occident par l'ocean. Ce pays a pris ſon nom des Aulnes, qui avoient donné le leur à un territoire de trois lieuës de long & deux de large, nommé le grand Fief d'Aunis près de la Rochelle. Ce grand Fief a eu des Seigneurs particuliers, d'où il eſt venu à la Maiſon de Thoüars; depuis les Rois de France l'ont acheté. Il y a beaucoup de marais ſalans dans ce pays. Il eſt du Diocèſe, de l'Intendance & de la Recette de la Rochelle. Sa Ville capitale eſt Rochefort, port de mer ſur la Charente; ſes autres Villes principales ſont Surgeres, Broüage, Tonnay-Charente &c. Il eſt arroſé par la riviere de Seve-Niortoiſe & par la Charente. Il y a pluſieurs ports ſur ces côtes, tels que ceux de la Rochelle, de Rochefort, de Tonnay-Charente & de S. Martin de Ré. L'on recueille dans ce pays du bled & du vin; c'eſt où l'on fabrique le meilleur ſel de France; l'on nourrit auſſi beaucoup de bétail dans les marais. Les côtes de ce pays ſont gardées par une milice, compoſée de huit à neuf mille hommes, & commandée par des Capitaines-Garde-Côtes.

AUNEZEUX, *voyez* Colligni & Aunezeux.

AUNOY d'Arbol, dans la Champagne, Diocèſe de Langres, Parlement de Paris, Intendance de Châlons, Election de Langres, a 128 habitans.

AUNOY, dans la Flandre, Diocèſe de Tournay, Parlement de Doüay, Intendance & Gouvernance de Maubeuge, a 56 habitans.

AUNOU, dans la Normandie, Diocèſe de Séez, Parlement de Roüen, Intendance d'Alençon, Election d'Argentan, a 388 habitans. Ce lieu a titre de Baronie, appartenant à la Maiſon de Montaign d'O.

AUNOU, dans la Normandie, Diocèſe de Séez, Parlement de Roüen, Intendance & Election d'Alençon, a 818 habitans. Ce lieu eſt ſitué près de Séez; la riviere d'Orne y prend ſa ſource.

AVO

AVOCOURT, dans le pays Meſſin, Diocèſe de Verdun, Parlement & Intendance de Metz, Recette de Verdun, a 510 habitans.

AVOINE, Cenſe, dans la Touraine, Diocèſe de Tours, Parlement de Paris, Intendance de Tours, Election de Chinon, a 441 habitans.

AVOINE & les Communeaux, Bourg, dans le Maine, Diocèſe du Mans, Parlement de Paris, Intendance de Tours, Election du Mans, a 46 habitans.

AVOINES, dans la Normandie, Diocèſe de Séez, Parlement de Roüen, Intendance d'Alençon, Election d'Argentan, a 454 habitans.

AVOISE, Bourg, dans l'Anjou, Diocèſe d'Angers, Parlement de Paris, Intendance de Tours, Election de la Fleche, a 517 habitans. Ce lieu eſt ſitué ſur la riviere de Sarte, à ſept lieuës du Mans, à deux de Sablé, à quatre de la Fleche & à dix d'Angers. L'Egliſe eſt dédiée à S. Laurent; outre la Cure, il y a un Prieuré. L'on remarque auprés de l'Egliſe une ſouche extraordinaire par ſa groſſeur & par ſes branches, qui ſont une enceinte autour de cette Egliſe. Cette treille produit ſeule juſqu'à une pipe de vin. Ce Bourg eſt d'un aſſez grand commerce; le principal conſiſte en fer, en ardoiſe & en bois. L'air de ce Bourg eſt très-ſain; l'on y vit long-tems, & les habitans ſont fort laborieux. Les Châteaux de Peche-Seuly & de la Pervine dépendent de ſa Paroiſſe.

AVON, dans le Gâtinois, Diocèſe de Sens, Parlement & Intendance de Paris, Election de Melun, a 661 habitans.

AVON, dans la Touraine, Diocèſe d'Angers, Parlement de Paris, Intendance de Tours, Election de Richelieu, a 624 habitans. C'eſt une Paroiſſe dont la Cure eſt à la Collation de l'Abbeſſe de Beaumont.

AVONDANCE, dans l'Artois, Diocèſe d'Arras, Parlement de Paris, Intendance d'Amiens, Gouvernance d'Arras, Bailliage & Recette de S. Pol, a 64 habitans.

AVONDANS, dans la Champagne, Diocèſe de Troyes, Parlement de Paris, Intendance de Châlons, Election de Troyes, a 248 habitans.

AVONNE, dans la Bourgogne, Diocèſe de Langres, Parlement & Intendance de Dijon, Bailliage & Recette de Semur en Auxois, Grenier à ſel de Viteaux, a 86 habitans.

AVONNE, dans la Bourgogne, Diocèſe d'Autun, Parlement & Intendance de Dijon, Bailliage & Recette de Semur en Auxois, a 87 habitans. C'eſt pays de montagnes : il y a environ vingt ouvrées de vignes. L'Abbé de Seyne nomme à la Cure.

AVORD, dans le Berry, Diocèſe de Bourges, Parlement de Paris, Intendance & Election de Bourges, a 131 habitans.

AVOT, dans la Bourgogne, Diocèſe de Langres, Parlement & Intendance de Dijon, Bailliage & Recette de Dijon, Grenier à ſel de Saux-le-Duc, a 85 habitans. Ce lieu eſt ſitué entre deux montagnes : il n'y a qu'un ruiſſeau ; mais par les pluyes c'eſt un torrent, à cauſe de la ſituation du lieu. C'eſt un pays de forêts & de montagnes.

AVOUAY, dans la Franche-Comté, Diocèſe, Parlement & Intendance de Beſançon, Bailliage & Recette de Veſoul, a 44 habitans.

AVOUDREY, dans la Franche-Comté, Diocèſe, Parlement & Intendance de Beſançon, Bailliage & Recette d'Ornans, a 360 habitans.

AUPEGARD, dans la Normandie, Diocèſe, Parlement & Intendance de Roüen, Election d'Arques, a 606 habitans. Le Seigneur en porte le nom.

AUP

AUPOUL, dans la Bourgogne, Diocèſe d'Autun, Parlement & Intendance de Dijon, Bailliage, partie d'Autun & partie de Bourbon-Lancy, Recette de Bourbon-Lancy, Grenier à ſel d'Autun, a 78 habitans. C'eſt pays de côteaux de roches ardoiſées : il y a huit cens une ouvrées de vignes. L'Evêque d'Autun eſt Collateur de la Cure ; c'eſt une Paroiſſe de petite étenduë, ſituée entre deux côteaux.

AUPOULS, dans le haut Languedoc, Diocèſe de S. Papoul, Parlement & Intendance de Toulouſe, Recette de S. Papoul, a 360 habitans.

AUPS, *Alpes* ou *Beata Maria Alpenſis Abbatia*. Il y a une Abbaye d'Aups au Diocèſe de Genêve, & ſituée au Duché de Savoye, *voyez* Aulps.

AUQ

AUQUAINVILLE, dans la Normandie, Diocèſe de Liſieux, Parlement de Roüen, Intendance d'Alençon, Election de Liſieux, a 484 habitans.

AUQUETIERVILLE, dans la Normandie, Diocèſe, Parlement & Intendance de Roüen, Election de Caudebec, a 164 habitans.

AUR

AURADE', dans l'Armagnac, Diocèſe de Lombez, Parlement de Toulouſe, Intendance d'Auch, Election de Riviere-Verdun, a 80 habitans.

AURADOU, dans l'Agenois, Diocèſe d'Agen, Parlement & Intendance de Bordeaux, Election d'Agen, a 716 habitans.

AURADOUR Saint Geneſt, Bourg, dans le Limoſin, Diocèſe de Limoges, Parlement de Bordeaux, Intendance & Election de Limoges, a 979 habitans.

AURAIGNE, dans le haut Languedoc, Diocèſe, Parlement, Intendance & Recette de Toulouſe, a 980 habitans.

AURAINVILLE, dans l'Iſle de France, Diocèſe, Parlement, Intendance & Election de Paris, a 177 habitans.

AURAINVILLE, *Auranivilla*, dans la Champagne, Diocèſe de Toul, Parlement de Paris, Intendance de Châlons, Election de Chaumont, Prevôté de Grand, a 56 habitans. La Cure eſt à la Collation du Chapitre de la Cathédrale de Toul ; ſon Egliſe eſt dédiée à Nôtre-Dame.

AVRANCHES, *Abrincæ*, Ville, dans la Normandie, Siége d'un Evêché ſuffragant de l'Archevêché de Roüen, d'une Vicomté, d'un Bailliage non reſſortiſſant, & d'une Election, de l'Intendance de Caën, & du Parlement de Roüen, avec des Juriſdictions d'Officialité, de Police, de Mairie & des Traittes ; on y compte 4586 habitans ; elle eſt à ſoixante-cinq lieuës de Paris, & à dix de Coutances. Elle eſt ſituée ſur une côte, à une demi-lieuë de la mer, ſur la petite riviere de Sée, qui ſe rend un peu au-deſſus dans le Golfe du mont S. Michel, ſur la frontiere de Bretagne. L'élevation du lieu où elle eſt bâtie, lui procure l'agrément d'une très-belle vûë. Cette Ville eſt très-ancienne. Son ancien nom étoit *Ingena* Capitale des Peuples nommez *Abincatui*, *Abrincateni*, *Abrincatæ*, d'où l'on a formé ſon nom moderne *Abrincæ* Elle a eu auſſi le nom de *Legedia*, & l'on prétend qu'elle porta d'abord celui d'*Arborica*, à cauſe des hauts arbres d'une Forêt, où elle a commencé d'être bâtie. Le reflux de la Mer remonte juſqu'à la Ville d'Avranches, par la petite riviere de la Sée, & y porte une grande quantité de ſables, que les payſans viennent enlever pour fumer les terres, & il en eſt ainſi de toutes les côtes occidentales de la baſſe Normandie. Juſqu'à ce que la Bretagne ait été réünie à la Couronne, Avranches a toûjours ſervi de Boulevart & de Place d'Armes, pour réſiſter aux Bretons. Ils la prirent néanmoins d'aſſaut, ſur Jean ſans Terre l'an 1203. ſous la conduite de Gui de Thoüars. Ils raſerent ſon Château & ſes fortifications. Comme elles avoient été mal rétablies, S. Louis reconnoiſſant l'importance de cette Place, y fit faire une ſeconde enceinte avec de bons Foſſez, & parce qu'il prit quelque terrain du domaine de l'Evêque, il aſſujettit le ſien à payer à ce Prélat douze livres de rente en récompenſe. Avranches fut du Domaine de Charles Roy de Navarre, dans le quatorziéme ſiécle. Etant depuis tombée entre les mains des Anglois, ils en furent chaſſez l'an 1450. L'an 1562. elle fut livrée par trahiſon aux Calviniſtes, qui pillerent & ſaccagerent les Egliſes. Quelque tems aprés, ayant pris le parti de la Ligue, les Royaux l'aſſiegerent & la prirent aprés une longue réſiſtance. On ne peut pas dire préciſément quand l'Evêché d'Avranches fut établi. On croit que c'eſt vers l'an 400. & que S. Leonce en a été le premier Evêque. L'Egliſe Cathedrale, dont le Siége a toûjours été rempli par d'Illuſtres Evêques, fut dédiée à S. André & conſacrée en l'année 1121. par l'Evêque Turgis, en préſence d'Henri II. Roy d'Angleterre, & d'une eſpéce de Concile. L'on y en tint un Provincial l'an 1172.

L'Evêché n'eſt pas d'une grande étenduë, n'ayant que quatorze lieuës de longueur ſur huit de largeur. Il a la mer à l'occident, & des autres côtez eſt contigu aux Evêchez de Coutances, de Bayeux, du Mans, de Rennes, & de Dol, & ne contient que cent quatre-vingt Paroiſſes. Il eſt eſtimé valoir ſeize mille livres de revenu, ſur quoi il y a des charges a acquiter. Entre ſes Evêques Loüis

de Bourbon qui fut le quarante-uniéme, a fait beaucoup d'honneur à ce Siége par ſon auguſte naiſſance, & quelques autres par leur ſavoir, tels que Robert Cenalis & Pierre Daniel Huet, qui tiennent un très-beau rang dans la République des Lettres. Il y a de plus cinq Evêques d'Avranches reconnus pour *Saints*. Meſſire Ceſar le Blanc qui en tient le Siége aujourd'hui (1725.) eſt le cinquante-neuviéme de ceux dont on a conſervé les noms; y en ayant quelques-uns qui manquent dans le Catalogue.

Le Chapitre de l'Egliſe Cathédrale d'Avranches, eſt compoſé d'un Doyen, d'un Chantre, d'un Tréſorier, d'un Ecolâtre, de deux Archidiacres & de vingt-cinq Chanoines. Les Bénéfices en ſont de peu de valeur, les plus conſidérables n'étant que de ſept cens livres. Il y a dans l'un de ſes fauxbourgs, un Prieuré de Benédictines nommé *Montsous*. Outre la Cathédrale, on compte à Avranches trois Egliſes Paroiſſiales, ſçavoir Nôtre-Dame, S. Gervais, & S. Saturnin, qui ſont chacune l'un de ſes fauxbourgs. Il y a encore un Couvent de Capucins, un Collége ſitué auſſi dans un des fauxbourgs, un Hôpital, un Séminaire, & une Maiſon de Prémontrez.

Il y a marché à Avranches trois fois la ſemaine; ſçavoir le Mardi, Jeudi & Samedi, & une Foire le lendemain de la Fête de S. André. L'Election d'Avranches eſt compoſée de ſept Juges.

l'AVRANCHIN, *Abrincenſis Ager*, petit Pays, dans la baſſe Normandie, ſitué à l'extrémité de cette Province, ſur le bord de la mer, & qui fait la partie occidentale du Diocéſe d'Avranches, dont il dérive ſon nom. Il eſt borné par le Coutantin au ſeptentrion; par le Beſſin à l'orient; par le Maine & la Bretagne au midi, & par la mer & le Golphe du Mont S. Michel à l'occident. Il contient l'ancienne demeure des Peuples nommez *Abrincatui* ou *Abrincata*.

L'Avranchin étoit une Vicomté que Robert de Praëre tranſporta à S. Loüis l'an 1236 & dont Charles III. Roy de Navarre céda les droits au Roy Charles VI. l'an 1404. Il renferme Avranches, Pont-Orſon, S. James, le Mont S. Michel, Mortain & pluſieurs autres Bourgs.

L'Election d'Avranches, compriſe dans ce Pays, a la forme d'un fer à cheval, dont les deux pointes ſont à Granville, du côté du nord, & à Cancelles vers la Bretagne. Les Elections de Normandie, & de Vire ſont à l'orient. Elle a trois Rivieres principales, qui portent des bateaux plats de vingt tonneaux, auſſi loin que le flot les pouſſe; c'eſt-à-dire une lieuë dans les terres. Le ſurplus de leur cours eſt embaraſſé de Moulins & de Chauſſées.

La premiere de ces Rivieres eſt le Coeſnon, qui ſepare la Bretagne de la Normandie. Elle paſſe à Pont-Orſon. La ſeconde eſt la Seulle, qui ſe perd dans la Gréve, près de laquelle il y a un Pont de pierre, qu'on dit être l'ouvrage des Fées. Et la derniere eſt la riviere de Sée.

Les chemins de cette Election ont beſoin de réparation tous les ans, à cauſe de l'humidité du terrain. Il n'y a que deux Villes cloſes dans l'Election, Avranches & S. Michel. Les Abbayes du Mont S. Michel Ordre de S. Benoît, Congregation de S. Maur, de Montmorel Ordre de S. Auguſtin, & de la Luzerne Ordre de Prémontré, y ſont ſituées. L'Election eſt compoſée de ſept Juges, ainſi que la Vicomté, & le Bailliage en a quatre. Il y a un Préſident des Traittes-Foraines pour le reſte de l'Election. Il y a auſſi les Vicomtez de S. James, & de Pont-Orſon, qui ont encore un Préſident des Traittes, dont la Juriſdiction s'étend ſur le ſel blanc & quart-bouillon. Et les Juges de l'Election prennent connoiſſance du gros ſel qui y eſt défendu.

L'air du pays d'Avranchin eſt aſſez doux, & aſſez temperé. Les hommes y ſont polis, adroits & aiment la guerre; ce qui fait qu'il y a plus de ſoldats de ce pays-là dans les Armées du Roy, que de tous les autres de la baſſe Normandie. Il n'y a aucune Manufacture ni commerce que le cidre, dont on en tranſporte beaucoup en Bretagne, & le ſel blanc qui ſe forme ſur le rivage de la mer. Les peuples y vivent des bleds du pays: ils ſont même ſouvent obligez d'en aller chercher en Bretagne. Les pâturages y ſont rares. On fait du ſel blanc dans quatre Paroiſſes du bord de la côte. Les cidres ſe débitent à Granville, à S. Malo & en baſſe Bretagne, & ſont eſtimez les meilleurs de la baſſe Normandie. Les lins & les chanvres qui y ſont abondans, ſont portez à Granville, ou au pays du Maine, ou en Anjou.

La partie orientale du Diocéſe, qui eſt aux environs de Mortain, eſt moins fertile & plus montueuſe: toutefois elle produit du ſeigle, du ſarrazin, beaucoup d'avoine, de l'orge en quelques lieux, mais peu de froment.

AURANVILLE, dans la Champagne, Diocéſe de Langres, Parlement de Paris, Intendance de Châlons, Election de Langres, a 155 habitans.

AURAY, dans la Bretagne, Diocéſe de Nantes, Parlement de Rennes, Intendance & Recette de Nantes, a 230 habitans.

AURAY, *Auraicum*, Ville, port de mer du Duché de Bretagne, Diocéſe de Vannes, Parlement de Rennes, Intendance de Nantes, Recette de Vannes, a 877 habitans. Cette Ville eſt ſituée ſur la Baye de Morbiham. On y fait un aſſez grand commerce de grains, que les habitans portent en Eſpagne, & ſur les côtes de la Gaſcogne; de fer en verges, de miel, & de ſardines. Cette Ville n'eſt formée que par une enfilade de maiſons & une belle ruë. Elle eſt renommée dans l'Hiſtoire, par la Victoire remportée le 29. Septembre 1364 par le Comte Jean de Montfort cinquiéme du nom, ſur Charles Comte de Blois, qui périt dans le combat. Cette Victoire acquit au premier le Duché de la Bretagne, dont il fut Duc, ſous le nom de Jean IV. ſurnommé le Vaillant. Les matelots ont beaucoup de dévotion à Nôtre-Dame d'Auray, qui eſt dans une Chapelle nommée de Bethléem, au milieu des bois.

AURE, Vallée, faiſant partie du Comté de Comenges, ſituée dans les Pyrenées, où l'on trouve de beaux ſapins pour les Vaiſſeaux. Cette Vallée a eu des Seigneurs Vicomtes, qui ont fait hommage aux Comtes de Bigorre. Elle a depuis tombé dans la maiſon de la Barte, puis dans celle d'Artier en Bigorre, qui a pris le nom de Grammont, d'où la vallée d'Aure a paſſé dans la Maiſon d'Armagnac.

Les vallées d'Aure & de Barouſſe ſont contiguës, quoique ſéparées par de hautes montagnes. Elles confinent au Comté de Bigorre vers l'occident, au Comenges vers le nord, vers le midi aux Pyrenées qui le ſéparent de l'Arragon, & aux Elections de Comenges & de Riviere-Verdun vers l'orient; le Climat y eſt temperé dans la plaine, plus froid au voiſinage des montagnes, & très-froid dans l'intérieur des mêmes montagnes.

Les Forêts les plus conſidérables du pays de

Foix, ſe trouvent dans les montagnes d'Aure & Barouſſe; elles ſont de ſapin, hêtre & peu de chêne. On y coupe tous les ans de très-beaux mats de Vaiſſeaux, des rames de Galere, & du bois de Bordage pour la conſtruction des Navires du Roy, leſquels paſſent aux magazins du levant ou de Rochefort, par le moyen des rivieres de Neſte & de Garonne: ce qui ne peut ſervir à ces uſages, ſe débite en bois à bâtir, qui s'arrête ordinairement à Toulouſe. On recueille du bled & autres grains dans ces Vallées, mais peu. La plus grande partie des Terres ſont en pâturage pour les beſtiaux: On les échange avec les Eſpagnols, contre de l'argent, du vin, ou du bled. Ce qu'il y a d'heureux pour ces Vallées, c'eſt qu'au moyen du droit des paſſeries, le commerce va toûjours ſans interruption. L'autre eſpece decommerce propre aux Vallées, eſt celui des étoffes dites Cordelats, qui ſe débitent à Toulouſe & à Montauban par les Rivieres. On a trouvé des marbrieres dans pluſieurs endroits de ces Vallées, mais on a ceſſé d'y travailler.

AURE, dans la Champagne, Diocèſe de Reims, Parlement de Paris, Intendance de Châlons, Election de Reims, a 148 habitans.

AURE, *Aura*, *Aurea*. Il y a en Normandie deux Rivieres qui portent le nom *d'Aure*; l'une vient du Perche & on prononce l'V, en conſonne: l'autre eſt dans le Beſſin, & elle eſt appellée *Aurea* dans un Cartulaire de l'Egliſe de Bayeux; ce qui ſemble marquer qu'on y auroit quelquefois trouvé du ſable d'or: elle ſe jette dans l'Eure après avoir paſſé à Verneüil. Voici ces deux Rivieres décrites ſéparément.

AVRE, *Avra*, Riviere, en Normandie, à une lieuë de l'Abbaye de la Trappe; elle prend ſa ſource dans la Forêt du Perche, & ſépare le Diocèſe d'Evreux de celui de Chartres: elle paſſe à Cheſnebrun, à Verneüil, à Tillieres & à Nonancourt, entre leſquels elle reçoit la Meverre, à l'Eſtrée, à Motelle, au-deſſous duquel elle reçoit le Ruiſſeau d'Illiers-l'Evêque, & après un cours de douze lieuës, elle groſſit la riviere d'Eure, où elle ſe jette entre Dreux & Anet. Cette riviere ſépare auſſi la Normandie du Perche & de la Beauce.

AURE, *Aurea*, Riviere, qui eſt dans le Beſſin, en baſſe Normandie, eſt compoſée des ruiſſeaux qui viennent du Pont-Mulo, & de Longueray, & prend ſa ſource dans la Paroiſſe de Parfourie, à ſix lieuës de la mer. Elle coule au ſeptentrion, paſſe auprès de Mondais, à Trungy, à Monceaux, à Bayeux, & à Veaux; puis elle entre dans la Drome, dans la Paroiſſe de Maiſon, & enſuite ſe vient rendre dans une prairie au pied d'un côteau où elle commence à ſe perdre dans les terres, & à quelque diſtance de là ſe jette dans la foſſe dite de Soucy, où ſes eaux tombent en tournant doucement, & paſſant ſous la terre pendant une lieuë, ſe viennent rendre à la mer, au port en Beſſin.

AURE, dans la Champagne, Diocèſe de Châlons, Parlement de Paris, Intendance de Châlons, Election de ſainte Manehoult, a 299 habitans.

AURE, Riviere, dans l'Auvergne, elle ſort des montagnes du Cap de Cabie, paſſe à la Roqueville, à Marmeignac, au Pontot, & ſe jette dans la Serre, à une lieuë d'Aurillac.

AURE'E, *Aureata*, Riviere, ſur les frontieres de Champagne, elle vient du côté de Gray, & va ſe décharger dans la Seine, à une demi-lieuë de Bar-ſur-Seine.

AURE'E, *Aurata*, petite Ville, dans le Velay, ſituée ſur la riviere de Loire, à ſix lieuës du Puy, vers le nord-oueſt.

AURE'E, dans le Nivernois, Diocèſe de Nevers, Parlement de Paris, Intendance de Moulins, Election de Nevers, a 99 habitans. Cette Paroiſſe eſt ſituée partie en plaine, partie en montueuſes, à cinq lieuës de Loire. Les terres y ſont legeres, bonnes au ſeigle, & aux avoines d'un médiocre rapport: les foins n'y ſont pas trop abondans; il y a peu de bois & point de fruits ni de commerce. M. le Maréchal de Villars en eſt Seigneur.

AURE'E la Chapelle, & Aurée haut Mandement, dans le bas Languedoc, Diocèſe du Puy, Parlement de Toulouſe, Intendance de Montpellier, Recette du Puy, ont enſemble 933 habitans.

AUREBOSE, dans la Normandie, Diocèſe, Parlement & Intendance de Rouen, Election de Caudebec, a 430 habitans. M. de Biran en eſt Seigneur.

AUREC Nareſteing, dans le bas Languedoc, Diocèſe du Puy, Parlement de Toulouſe, Intendance de Montpellier, Recette du Puy, a 801 habitans.

AURECOURT, dans la Champagne, Diocèſe de Langres, Parlement de Paris, Intendance de Châlons, Election de Langres, a 155 habitans.

AUREGNE, ou d'Auregne, petite Riviere, dans la Picardie, qui coule par le Santerre, paſſe par Roye, & ſe jette dans la Somme près d'Amiens; elle prend ſa ſource à une demi-lieuë au-deſſus, & coule dans l'Amienois, & près Moreüil.

AUREIL, dans le Limolin, Diocèſe de Limoges, Parlement de Bordeaux, Intendance & Election de Limoges, a 245 habitans.

AUREILHAC, dans le bas Languedoc, Diocèſe d'Uzés, Parlement de Toulouſe, Intendance de Montpellier, Recette d'Uzés, a 75 habitans.

AUREILLAN, dans la Gaſcogne, Diocèſe de Tarbes, Parlement de Toulouſe, Intendance d'Auch, Recette du Comté de Bigorre, a 246 habitans.

AUREILLAN, dans la Guyenne, Juriſdiction de S. Pol, Diocèſe, Parlement, Intendance & Election de Bordeaux, a 26 habitans.

AUREILLE', Bourg, dans l'Anjou, Diocèſe d'Angers, Parlement de Paris, Intendance de Tours, Election d'Angers, a 531 habitans.

AUREL, *Aurellus*, dans la Provence, Diocèſe de Carpentras, Parlement & Intendance d'Aix, Viguerie & Recette d'Apt, a 74 habitans. Cette Paroiſſe eſt du nombre des Terres adjacentes.

AUREL, dans le Dauphiné, Diocèſe de Valence, Parlement & Intendance de Grenoble, Election de Montelimart, a 715 habitans.

AURELIE de Crau d'Arles, *Caſtrum de Aurelia*, dans la Provence, Parlement & Intendance d'Aix, Viguerie & Recette de Taraſcon, a 80 habitans. Ce lieu a pris ſon nom de la Voye d'Aurelie, qui conduiſoit depuis Rome juſqu'à Arles.

AURELLE, dans le Rouergue, Diocèſe de Rhodez, Parlement de Toulouſe, Intendance de Montauban, Election de Rhodez, a 64 habitans.

AUREMENIL, dans la Normandie, Diocèſe, Parlement & Intendance de Rouen, Election d'Arques, a 926 habitans. Le Seigneur en porte le nom.

AURENE, dans la Provence, Diocèſe de Glandéve, Parlement & Intendance d'Aix, Viguerie & Recette de Guillaumes, a 16 habitans.

AURENET

AURENET, dans la Bourgogne, Diocèſe de Mâcon, Parlement de Paris, Intendance de Dijon, Bailliage & Recette de Mâcon, a 164 habitans.

AURENS, dans le Condomois, Diocèſe de Condom, Parlement & Intendance de Bordeaux, Election de Condom, a 180 habitans.

AURENSAN, dans l'Armagnac, Diocèſe d'Auch, Parlement de Toulouſe, Intendance & Election d'Auch, a 64 habitans.

AURETTE, ou Arette, petite Riviere du Berry, qui ſe jette dans la riviere d'Eure à Bourges.

AUREVILLE, dans le haut Languedoc, Diocèſe, Parlement, Intendance & Recette de Toulouſe, a 340 habitans.

AUREVILLE, dans la Champagne, Diocèſe de Langres, Parlement & Intendance de Paris, Election de S. Florentin, a 264 habitans.

AURGON, plaine, dans la Provence, au nord de la Crau, très-fertile en bled.

AURIAC, *Auriacum*, dans le Périgord, Diocèſe de Sarlat, Parlement & Intendance de Bordeaux, Election de Sarlat, a habitans.

AURIAC, dans Diocèſe de Clermont, Parlement de ndance de Limoges, Election de 43 habitans.

AURIAC, dans l'Armagnac, Diocèſe d'Auch, Parlement de Toulouſe, Intendance d'Auch, Election d'Aſtarac, a 287 habitans.

AURIAC, dans l'Auvergne, Diocèſe de S. Flour, Parlement de Paris, Intendance de Riom, Election de Brioude, a 735 habitans.

AURIAC, dans la Provence, Diocèſe de Fréjus, Parlement & Intendance d'Aix, Viguerie & Recette de Barjoux, a 264 habitans.

AURIAC, dans le haut Languedoc, Diocèſe, Parlement, Intendance & Recette de Toulouſe, a 815 habitans.

AURIAC, dans le bas Languedoc, Diocèſe de Narbonne, Parlement de Toulouſe, Intendance de Monpellier, Recette de Narbonne, a 148 habitans.

AURIAC, dans le Rouergue, Diocèſe de Rhodez, Parlement de Toulouſe, Intendance de Montauban, Election de Rhodez, a 271 habitans.

AURIAC. *Voyez* Argelos.

AURIAT de Bomzat, dans le Périgord, Diocèſe de Périgueux, Parlement & Intendance de Bordeaux, Election de Périgueux, a 186 habitans.

AURIAT dans la Marche, Diocèſe de Limoges, Parlement de Paris, Intendance de Limoges, Election de Bourganeuf, a 134 habitans.

AURIBAL, dans le haut Languedoc, Diocèſe de Rieux, Parlement & Intendance de Toulouſe, Recette de Rieux, a 204 habitans.

AURIBAT, petit pays, dans la Gaſcogne, aux environs de la Ville d'Acqs. Il ne contient que la ſeule Ville d'Acqs ou Dax ſur l'Adour. Ce pays eſt ſitué entre le Bearn, & les Baſques.

AURIBEAU, *Auribellum*, dans la Provence, Diocèſe d'Apt, Parlement & Intendance d'Aix, Viguerie & Recette d'Apt, a 79 habitans.

AURIBEL, *Caſtrum Auribellum*, dans la Provence, Diocèſe de Graſſe, Parlement & Intendance d'Aix, Viguerie & Recette de Graſſe, a 61 habitans.

AURIBEL, dans la Provence, Diocèſe de Dignes, Parlement & Intendance d'Aix, Viguerie & Recette de Dignes, a 141 habitans.

AURICH, ou Ongerange, dans la Lorraine Françoiſe, Diocèſe, Parlement, Intendance & Recette de Metz, a 61 habitans. C'eſt un des Villages cédez à la France par le Traité de 1718.

AURICOURT, dans le Pays Meſſin, Diocèſe, Parlement, Intendance & Recette de Metz, a 36 habitans.

AURIEBAT, dans l'Armagnac, Diocèſe d'Auch, Parlement de Toulouſe, Intendance d'Auch, Election de Comenges, a 84 habitans.

AURIEBAT, dans l'Armagnac Diocèſe d'Auch, Parlement de Toulouſe, Intendance & Election d'Auch, a 61 habitans.

AUNEGE. *Voyez* Ariege.

AURIERES, dans le Rouergue, Diocèſe de Rhodez, Parlement de Toulouſe, Intendance de Montauban, Election de Rhodez, a 84 habitans.

AURIGNAC, petite Ville, ou Bourg, Châtellenie, Juſtice Royale, dans le bas Armagnac, Diocèſe de Comenges, Parlement de Toulouſe, Intendance d'Auch, Election de Comenges, a 1286 habitans. Ce lieu eſt fort marchand; il eſt connu par ſes Foires & Marchez. C'eſt l'un des ſept Sieges de la Juſtice Royale de Comenges, qui reſſortit au Préſidial de Toulouſe.

AURIGNE', Bourg, dans le Mirebalais, il eſt ſitué à une lieuë d'Euſſey, ſur une petite Riviere qui ſe décharge dans celle de Vande.

AURIGNEY, dans la Franche-Comté, Diocèſe, Parlement & Intendance de Beſançon, Bailliage & Recette de Gray, a 639 habitans.

AURIGNY, dans la Picardie, Diocèſe de Beauvais, Parlement de Paris, Intendance de Soiſſons, Election de Clermont, a 472 habitans.

AURIGNY, dans le Poitou, Diocèſe de Poitiers, Parlement de Paris, Intendance de Poitiers, Election de Châtellerault, a 414 habitans.

AURIGNY, ou Origny, Iſle, dans la Normandie, à trois lieuës du Cap de la Hogue, & à cinq lieuës de l'Iſle de Garneſey. Elle a une lieuë & demie de longueur, ſur trois quarts de lieuë de largeur, & près de quatre lieuës de tour. Il y a un Bourg au milieu de l'Iſle, qu'on appelle la Ville, ou ſainte Anne. Il y a un Fort auprés du Port: & pluſieurs moulins à eau, un à vent: on rencontre divers écueils auprés de ſa côte, & le dangereux Raz-Blanchart eſt entre cette iſle & la Hogue.

AURIL, ſur Loire, dans le Nivernois, Diocèſe de Nevers, Parlement de Paris, Intendance de Moulins, Election de Nevers, a 126 habitans. La Paroiſſe d'Auril ſur Loire, eſt arroſée de la petite riviere d'Acollain. Les Terres ſont propres au froment & au ſeigle: le pacage y eſt aſſez bon. Il y a quantité de Bois taillis, & une Forge qui peut faire cent cinquante millions de fer par an. M. de Cherroux eſt Seigneur du lieu.

AURILLAC, *Aureliacum*, Ville, Capitale de la haute Auvergne, avec titre de Comté, Diocèſe de S. Flour, Parlement de Paris, Intendance de Riom, Chef-lieu d'une Election, a 5600 habitans. Il y a auſſi Préſidial, Bailliage, Sénéchauſſée & Maréchauſſée; le Baillif d'Aurillac l'eſt auſſi de S. Flour. Aurillac eſt aſſez bien bâtie, & ſituée dans une Vallée fertile, avec un ancien Château, ſur le penchant d'une colline. L'Abbaye du Lieu qui dépend immédiatement du S. Siége, eſt conſidérable, l'Abbé eſt Seigneur temporel de la Ville. Le Château d'Aurillac appellé S. Extêve, eſt bâti dans l'enclos de ſes murailles, & ſur le ſommet d'un rocher ſi élevé, qu'il peut commander à toute la Ville. L'air eſt fort ſain dans Aurillac, parce que dans chaque rue il y a un Canal, par leque

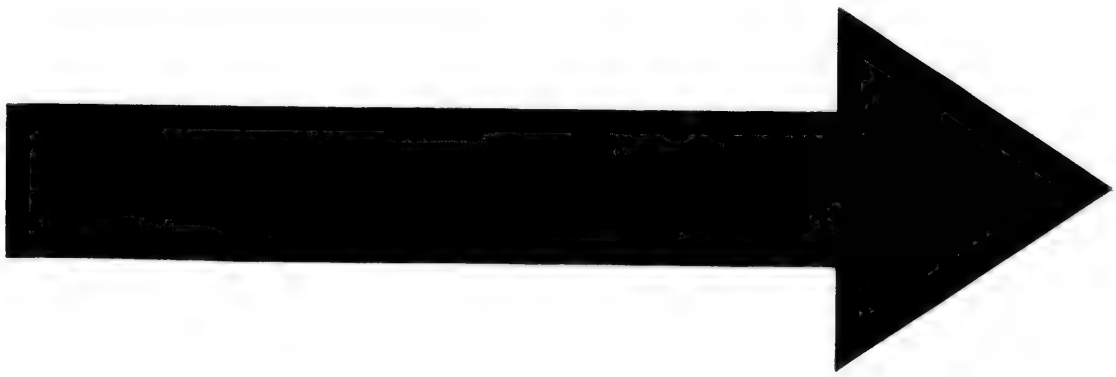

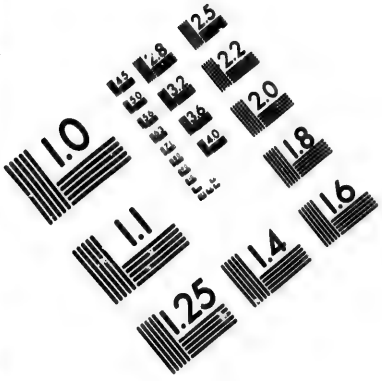

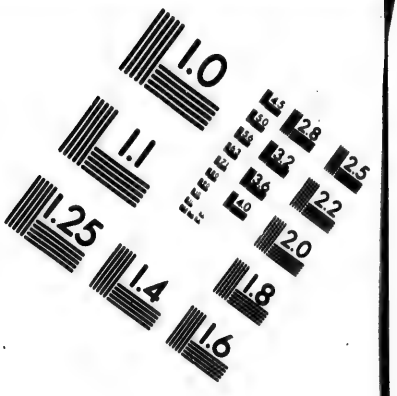

IMAGE EVALUATION
TEST TARGET (MT-3)

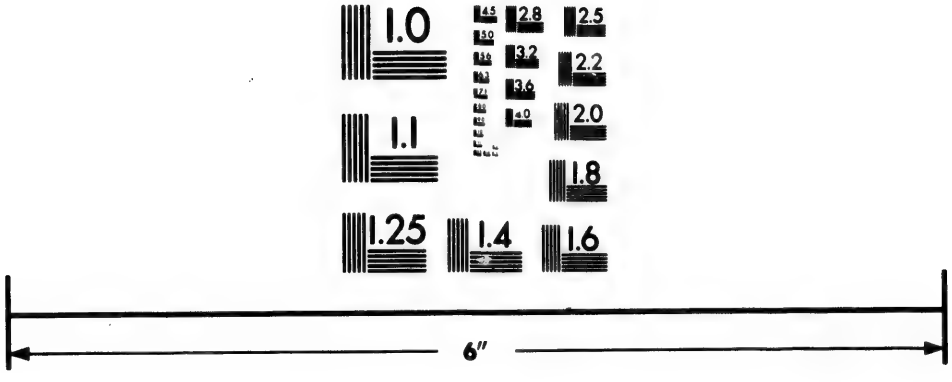

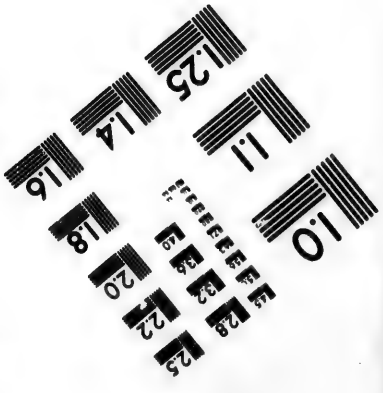

Photographic
Sciences
Corporation

23 WEST MAIN STREET
WEBSTER, N.Y. 14580
(716) 872-4503

2.8
3.2
2.5
2.2
2.0
1.8
1.1
1.0

les immondices s'écoulent dans le Jourdane, ou Jourdain. Le principal commerce d'Aurillac consiste en Tapisseries de haute & basse-lisse, & en dentelles. Elle est à neuf lieuës de S. Flour & à vingt-quatre de Clermont en Auvergne. Les Foires & Marchez d'Aurillac, sont aussi fort considérables, pour le débit des bestiaux & des fromages. Cette Ville fut pillée par les Huguenots en 1562.

Le Comté d'Aurillac, qui appartient à l'Abbé du Lieu, a grand nombre d'illustres Vassaux. Les plus considérables sont le Marquis de Malauze, du nom de Bourbon, descendant de Charles, bâtard de Bourbon, fils du Duc Jean II. mort le premier Avril 1488. & de Loüise du Lion, fille & unique héritiere de Gaston de Lion, Seigneur de Malauze & Saumur, Vicomtesse de Lavedan. Le Duc son Pere lui donna la Baronie de Chaudesaigues, qui est encore dans la famille. Celui d'à-présent a épousé une des héritieres de Montmouton, du nom de Béranger, famille riche, dont le Pere commandoit la Compagnie des Gendarmes de Gaston de France Duc d'Orleans. Il fait sa résidence en Languedoc, Diocèse de Castres, dans sa Terre de Caze.

L'Abbaye d'Aurillac, à présent Chapitre Collégial, est une ancienne Maison de l'Ordre de S. Benoît, qui fut fondée l'an 856. par Giraud, Comte d'Aurillac, sous l'invocation de S. Pierre & de S. Clement: mais ce Seigneur s'y étant rendu Religieux, il en devint Abbé, mérita le titre de Saint, & a fait changer la dédicace, en étant devenu le véritable Patron. Le haut domaine de la Ville appartient au Roy, mais la Seigneurie est à l'Abbé.

Le Pape Pie IV. sécularisa cette Abbaye, qui toute riche qu'elle étoit, ne vaut pas plus de sept mille livres de rente à l'Abbé, qui occupe encore aujourd'huy la premiere dignité du Chapitre. Le Doyen, a mille livres de revenu, & dix Chanoines, qui font le corps de la Collégiale, n'ont chacun que mille livres de rente. L'Abbé a tous les droits Episcopaux, & a pouvoir de donner la Tonsure, les quatre Mineurs, & les démissoires pour les Ordres.

Il y a outre l'Abbé un Doyen & un Chantre, qui sont Dignitez & jotissent de deux mille livres de rente, deux Personnats qui sont l'Aumônerie, qui vaut quinze cens livres, & la Sacristie onze cens livres; dix Canonicats de mille livres chacun, deux Chapellenies de cinq cens livres, & dix Prébendes de cent cinquante livres de revenu. Cet Abbé est aussi Collateur d'un très-grand nombre de Bénéfices, outre plusieurs autres d'un bon revenu, qui doivent être réünis à la Manse Abbatiale & au Chapitre, s'ils vacquent par la mort, ce qui rendra les revenus de l'Abbé & du Chapitre très-considérables.

Il y a aussi dans un des fauxbourgs de cette Ville, une Abbaye de Filles de l'Ordre de S. Benoît, dédiée sous le nom de S. Jean de Buy.

Il y a de plus dans la Ville, une célebre Communauté de Prêtres, au nombre de soixante, qui ont chacun trois cens livres de revenu. Cette fondation a été faite pour les Prêtres qui ont été baptisez dans la Paroisse de la Ville. Il y a dans l'Auvergne plusieurs Communautez pareilles. Il y avoit autrefois une Manufacture considérable de points de France, ainsi qu'à Alençon; mais comme l'on a changé de mode, la Manufacture est tombée. Les Jésuites ont un College à Aurillac.

Il n'y a qu'une Paroisse, mais outre les deux Abbayes & la Maison des Jésuites, il y a un Couvent de Cordeliers, un de Carmes & deux Monasteres de Filles.

Cette Ville a produit de grands hommes, entre lesquels on compte principalement Gerbert, qui de Moine d'Aurillac, parvint à la dignité d'Ecolâtre de l'Eglise de Reims, puis à celle d'Archevêque du même lieu; on prétend qu'il a été aussi Chancelier de France; mais sans aucune apparence, puisque ce fut son attachement à l'Empereur Othon V. dont il avoit été Précepteur, qui l'éleva à l'Evêché de Ravenne, & ensuite à la Papauté, sous le nom de Sylvestre II. On compte encore Pierre Bertrand, Cardinal en 1330. qui a fondé le College d'Autun, ruë S. André des Arcs, à Paris, vis-à-vis l'Eglise Paroissiale dudit S. André; Guillaume Evêque de Paris, & Pierre Fornet, Chanoine de l'Eglise de Paris, Fondateur du College de Fornet, ruë des sept Voyes, près sainte Geneviéve.

L'Election d'Aurillac n'a que neuf lieuës de longueur sur six de large; mais ces lieuës sont extraordinaires. Elle est terminée au couchant par le Limosin, au midi par le Rouergue & le Quercy, on y compte quatre Villes, Aurillac, Capitale de la haute Auvergne, Meures, la Rauquebrun & Monsalny, avec quatre-vingt treize Paroisses.

AURILLAN, dans la Guyenne, Diocèse, Parlement, Intendance & Election de Bordeaux, a 90 habitans.

AURILLE', dans le Poitou, Diocèse de Luçon, Parlement de Paris, Intendance de Poitiers, Election des Sables d'Olonne, a 344 habitans.

AURILLE', dans l'Anjou, Diocèse d'Angers, Parlement de Paris, Intendance de Tours, Election de Bauge, a 212 habitans.

AURILLE', dans la Touraine, vers Langés.

AVRILLY, dans la Bourgogne, Diocèse d'Autun, Parlement & Intendance de Dijon, Bailliage de Charolles, & Recette de Semur en Brionnois, Grenier à sel de Paray, a 105 habitans. Cette Paroisse est située le long de la Riviere de Loire, qui y est navigable. L'Abbé de S. Martin d'Autun, est Collateur de la Cure. Les Hameaux de Brière, la Ruë neuve, le petit Bonin, & Aurilly en dépendent.

AVRILLY, dans la Normandie, Diocèse d'Evreux, Parlement & Intendance de Rouen, Election d'Evreux, a 121 habitans. M. des Essarts en est Seigneur.

AVRILLY, dans la Normandie, Diocèse du Mans, Parlement de Rouen, Intendance d'Alençon, Election de Domfront, a 616 habitans.

AURILLY, dans la Bourgogne, Diocèse d'Autun, Parlement & Intendance de Dijon, Bailliage & Recette de Charolles, a 250 habitans.

AURIMON, dans l'Armagnac, Diocèse de Lombez, Parlement de Toulouse, Intendance d'Auch, Election de Riviere-Verdun, a 181 habitans.

AURIN, dans le haut Languedoc, Diocèse, Parlement, Intendance & Recette de Toulouse, a 200 habitans.

AURIOL, *Auriolum*, dans la Provence, Diocèse de Marseille, Parlement, Intendance, Viguerie & Recette d'Aix, a 30 habitans.

AURIOLLE, dans le Condomois, Diocèse de Condom, Parlement & Intendance de Bordeaux, Election de Condom, a 255 habitans. Ce lieu est de la Jurisdiction de Castelmoron.

AURIOLLE, *Voyez* Pech-Auriolle.

AURION ou Feuillon, *Abbatia S. Martini de Orione seu Aurione*, c'est une Abbaye de Bénédictins, dans le Champagne.

AURIONS, dans la baſſe Navarre, Diocèſe de Bayonne, Parlement & Intendance de Pau, Sénéchauſſée & Recette de Morlas, à 50 habitans.

AURIPLE, *Auribellum*, dans le Dauphiné, Diocèſe de Valence, Parlement & Intendance de Grenoble, Election de Montelimart, à 160 habitans.

AURIS, *Caſtrum de Auriis*, dans le Dauphiné, Diocèſe, Parlement, Intendance & Election de Grenoble, à 180 habitans.

AUROM. *Voyez* Mare & Aurom.

AURON, dans la Provence, Diocèſe d'Aix, Parlement, Intendance, Viguerie & Recette d'Aix, à 161 habitans. Il y avoit encore autrefois une Paroiſſe voiſine que l'on appelloit la Baſtide d'Auron.

AURON, *Urrio*, Riviere du Berry, qui paſſe à Dun-le-Roy, & ſe jette dans la Riviere d'Eure, dans l'un des fauxbourgs de Bourges. M. de Valois veut qu'on l'appelle Oron.

AUROS, Juriſdiction, dans le Condomois, Diocèſe de Condom, Parlement & Intendance de Bordeaux, Election de Condom, à 206 habitans.

AUROUER, dans le Bourbonnois, Diocèſe de Nevers, Parlement de Paris; Intendance & Election de Moulins, à 198 habitans. Cette Paroiſſe eſt à deux lieuës de Moulins, à une lieuë & demie de la Riviere d'Allier, en plaines: les Terres ſont en varennes, & legeres, il ne croit que du ſeigle: il y a peu de vignes, les prez ſont d'un bon rapport, mais les foins peu graſſis, ils ſe conſomment par les beſtiaux du lieu, dont le croît & profit fait un quart du revenu de cette Paroiſſe; il a quelques pacages communs en bois, buiſſons & bruyeres. Il y a des Particuliers qui ont quelques petits Etangs; il y a auſſi quelques Cantons de bois modernes, appartenant à des Particuliers, point de menus fruits. Meſſieurs Alexandre & Degoutes en ſont Seigneurs.

AURONS, dans le bas Languedoc, Diocèſe de Montpellier, Parlement de Toulouſe, Intendance & Recette de Montpellier, à 24 habitans.

AUROUX, dans le Languedoc, Diocèſe de Mende, Parlement de Toulouſe, Intendance de Montpellier, Recette de Mende, à 723 habitans.

AUROUX, Bourg, dans le Nivernois.

AUROY, dans la Picardie, Diocèſe de Noyon, Parlement de Paris, Intendance d'Amiens, Election de S. Quentin, à 67 habitans.

AURRES dans le Bearn, Diocèſe d'Oleron, Parlement & Intendance de Pau, Sénéchauſſée d'Oleron, à 36 habitans.

AUS

AUSARGIS, dans la Beauce, Diocèſe de Chartres, Parlement & Intendance de Paris, Election de Monfort, à 511 habitans.

AUSAY, *Caſtrum Auſei*, dans la Provence, Diocèſe de Dignes, Parlement & Intendance d'Aix, Bailliage & Recette de Dignes, à 80 habitans.

AUSBOC, dans la Normandie, pays de Caux, avec titre de Baronie, à deux lieuës de Caudebec.

AUSCII, anciens Peuples de la Gaule Aquitanique, qui comprenoient la plus grande partie de tout ce qui forme à préſent le Diocèſe d'Auch, leur Ville Capitale étoit *Climberris*, depuis *Auguſta*, ils lui ont enfuite communiqué leur nom, c'eſt à préſent Auch.

AUSE, Riviere, dans l'Auvergne. Elle a ſa ſource entre cette Province & le Forez; elle ſe décharge dans l'Allier.

AUSELON, dans le Dauphiné, Diocèſe de Die, Parlement & Intendance de Grenoble, à 364 habitans.

AUSFAY, dans la Normandie, Diocèſe, Parlement & Intendance de Rouen, Election d'Arques, à 700 habitans. M. le Duc de Nemours & M. d'Aligre en ſont Seigneurs.

AUSMES, dans la Gaſcogne, Diocèſe de Tarbes, Parlement de Toulouſe, Intendance d'Auch, Election du Comté de Bigorre, à 166 habitans.

AUSNECOURT, en Picardie, Prieuré valant deux mille quatre cens livres de rente.

AUSSAC, dans l'Angoumois, Diocèſe d'Angoulême, Parlement de Paris, Intendance de la Rochelle, Election de Cognac, à 366 habitans.

AUSAC, dans le haut Languedoc, Diocèſe d'Alby, Parlement & Intendance de Toulouſe, Recette d'Alby, à 81 habitans.

AUSSAN, dans la Bourgogne, Diocèſe d'Autun, Parlement & Intendance de Dijon, Bailliage & Recette de Baune, Grenier à ſel d'Arnay-le-Duc, à 160 habitans. Ce lieu eſt ſitué entre ces deux dernieres Villes. C'eſt pays de montagnes.

AUSSAT, dans l'Armagnac, Diocèſe d'Auch, Parlement de Toulouſe, Intendance d'Auch, Election d'Aſtarac, à 17 habitans.

AUSSEING, dans la Gaſcogne, Diocèſe de Comenges, Parlement de Toulouſe, Intendance d'Auch, Election de Comenges, à 61 habitans.

AUSSEY le Grand, dans la Bourgogne, Diocèſe d'Autun, Parlement & Intendance de Dijon, Bailliage, Grenier à ſel & Recette de Beaune, à 190 habitans. Ce lieu eſt ſitué en pays de montagnes, où il y a des vignes.

AUSSEY le petit, dans la Bourgogne, Diocèſe d'Autun, Parlement & Intendance de Dijon, Bailliage, Grenier à ſel & Recette de Beaune, à 78 habitans.

AUSSON, Bourg, dans la Champagne, Diocèſe de Sens, Parlement & Intendance de Paris, Election de S. Florentin, à 1159 habitans.

AUSSON, dans le pays & du Diocèſe de Comenges, Parlement de Toulouſe, Intendance d'Auch, Election de Comenges, à 186 habitans. Il y a une Ferme appartenante à l'Ordre de Malthe.

AUSSON, dans la Champagne, Diocèſe de Reims, Parlement de Paris, Intendance de Châlons, Election de Reims, à 343 habitans. La Cure vaut quatre cens livres.

AUSSON, petite Riviere, dans la Champagne, elle a ſa ſource à Brantigny, & va ſe jetter dans l'Aube.

AUSSONNE, *voyez* Auxonne.

AUSSONNE, dans le haut Languedoc, Diocèſe, Parlement, Intendance & Recette de Toulouſe, à 300 habitans.

AUSSOS, dans l'Armagnac, Diocèſe d'Auch, Parlement de Toulouſe, Intendance d'Auch, Election d'Aſtarac, à 141 habitans.

AUS

AUSTENE, Riviere, dans la Bretagne, elle tire ſa principale ſource d'un bois, ſitué près du Bourg de Callac, & ſe rend dans la mer.

AUT

AUTAINVILLE, dans le Beauce, Diocèſe d'Orleans, Parlement de Paris, Intendance d'Orleans, Election de Châteaudun, à 331 habitans.

AUTANE, *de Allano Autano*, dans le Dauphiné, Diocèſe de Valence, Parlement & Intendance de Grenoble, Election de Montelimart, à 266 habitans.

AUTEFOND, dans la Bourgogne, Diocèſe d'Autun, Parlement & Intendance de Dijon, Bailliage & Recette de Charolles, Grenier à ſel de Paray, à 86 habitans. Cette Paroiſſe eſt compoſée de cinq petits Hameaux, le premier eſt ledit Autefond, qui conſiſte en trois Métairies; le deuxiéme eſt Boyer, compoſé auſſi de trois Métairies; le troiſiéme eſt Mauſonée, pareillement de trois petites Métairies; le quatriéme eſt la Rué, qui eſt de deux Métairies, & le cinquiéme eſt Conſerans: ce lieu eſt ſitué à une lieuë de la Ville de Paray. C'eſt un pays de bois, de buiſſons, plein en partie; l'autre partie eſt remplie de marécages. L'Evêque d'Autun eſt Collateur de la Cure.

AUTEFORT, dans le Dauphiné, Diocèſe de Vienne, Parlement & Intendance de Grenoble, Election de Vienne, à 186 habitans.

AUTEL, *Altare*, dans la Franche-Comté, Diocèſe, Parlement & Intendance de Beſançon, Bailliage & Election de Gray, à 160 habitans.

les AUTELS, *Altaria*, dans la Normandie, Diocèſe de Liſieux, Parlement & Intendance de Roüen, Election de Pont-de-l'Arche, à 402 habitans.

les AUTELS en Auge, dans la Normandie, Diocèſe de Séez, Parlement de Roüen, Intendance d'Alençon, Election d'Argentan, à 165 habitans.

les AUTELS-Leſſeville, dans la Beauce, Diocèſe de Blois, Parlement de Paris, Intendance d'Orleans, Election de Châteaudun, à 195 habitans.

les AUTELS-Tuboeuf, dans la Beauce, Diocèſe de Chartres, Parlement de Paris, Intendance d'Orleans, Election de Chartres, à 168 habitans.

AUTENAY, *Altenaium*, dans la Normandie, Diocèſe d'Evreux, Parlement de Roüen, Intendance d'Alençon, Election de Conches, à 158 habitans.

AUTERAT, dans l'Auvergne, Diocèſe de Saint Flour, Parlement de Paris, Intendance de Riom, Election de Brioude, à 388 habitans.

AUTERIVE, *Alterippa*, petite Ville, dans le Languedoc, Diocèſe, Parlement, Intendance & Recette de Toulouſe, à 416 habitans. Elle eſt ſituée ſur l'Ariege proche du Comté de Foix, à quatre lieuës de Toulouſe.

AUTERIVE, dans le Dauphiné, Diocèſe de Vienne, Parlement & Intendance de Grenoble, Election de Romans, à 98 habitans.

AUTERIVE, dans le Dauphiné, Diocèſe de Vienne, Parlement & Intendance de Grenoble, Election de Vienne, à 260 habitans.

AUTERIVE, dans l'Auvergne, Diocèſe de Clermont, Parlement de Paris, Intendance & Election de Riom, à 147 habitans.

AUTESERRE, dans l'Auvergne, Diocèſe de Clermont, Parlement de Paris, Intendance & Election de Riom, à 869 habitans.

AUTEUIL, *Alteuilum*, dans la Picardie, Diocèſe de Senlis, Parlement & Intendance de Paris, Election de Compiegne, à 312 habitans.

AUTEUIL ou Autheuil, Comté, dans la Picardie, Diocèſe de Beauvais, Parlement & Intendance de Paris, Election de Beauvais, à 428 habitans.

AUTEUIL, dans l'Iſle de France, Diocèſe, Parlement, Intendance & Election de Paris, à 480 habitans. Pluſieurs Bourgeois de Paris y ont de fort jolies maiſons: Les Religieux de ſainte Genevieve en ſont Seigneurs. M. Boileau Deſpreaux ſi fameux par ſes belles Poëſies, & que l'on peut dire le plus chaſte des Poëtes François, y avoit une maiſon de campagne. Antoine ſon jardinier, auquel il a adreſſé une de ſes Epîtres, vit encore, & les Savans ont ſouvent fait partie de l'aller voir; il leur montre un Exemplaire des ouvrages de ſon maître, qu'il chert autant que le plus riche patrimoine, & il le ſçait preſque entier par cœur.

AUTEUIL & Bilmont, dans la Picardie, Diocèſe de Soiſſons, Parlement de Paris, Intendance de Soiſſons, Election de Creſpy, à 482 habitans.

AUTEUIL, dans la Normandie, Diocèſe de Séez, Parlement de Roüen, Intendance d'Alençon, Election de Mortagne, à 333 habitans.

AUTEUIL, Comté, dans la Beauce, Diocèſe de Chartres, Parlement & Intendance de Paris, Election de Montfort, à 540 habitans. Cette Seigneurie vaut quatre mille livres de rente au Préſident de Briçonnet.

AUTEVILLE, dans la Bourgogne, Diocèſe d'Autun, Parlement, Intendance, Bailliage & Recette de Dijon, à 144 habitans.

AUTHEVILLE, dans la Picardie, Diocèſe de Beauvais, Parlement & Intendance de Paris, Election de Beauvais, à 428 habitans.

AUTEVILLE, dans la Normandie, Diocèſe de Bayeux, Parlement de Roüen, Intendance de Caen, Election de Bayeux, à 210 habitans.

AUTEVILLE, dans la Normandie, Diocèſe, [illegible]ent, Intendance & Election de Roüen, à 180 [illegible]ns.

AUZAT, dans l'Auvergne, Diocèſe de Clermont, Parlement de Paris, Intendance de Riom, Election de Clermont, à 469 habitans.

AUTHE & Ginauſe, dans la Champagne, Diocèſe de Reims, Parlement de Paris, Intendance de Châlons, Election de Rhetel, à 382 habitans. La Cure vaut ſix à ſept cens livres.

AUTHECOURT, dans la Franche-Comté, Diocèſe, Parlement & Intendance de Beſançon, Bailliage & Recette d'Orgelet, à 45 habitans.

AUTHERIVE, *Alterippa*, dans l'Armagnac, Diocèſe de Lombez, Parlement de Toulouſe, Intendance d'Auch, Election de Lomagne, à 88 habitans.

AUTHERIVE, dans l'Armagnac, Diocèſe d'Auch, Parlement de Toulouſe, Intendance d'Auch, Election d'Aſtarac, à 169 habitans.

AUTHEUIL, *Alteuilum*, dans la Beauce, Diocèſe de Chartres, Parlement de Paris, Intendance & Election de Châteaudun, à 185 habitans.

AUTHEUIL, *Alteuilum*, dans la Normandie, Diocèſe d'Evreux, Parlement & Intendance de Roüen, Election d'Evreux, à 360 habitans. M. le Duc de la Force en eſt Seigneur.

AUTHEVERNES,

AUTHEVERNES, dans la Normandie, Diocèſe, Parlement & Intendance de Roüen, Election de Giſors, à 319 habitans. M. du Bois en eſt Seigneur.

AUTHEVILLE, dans la Picardie, Diocèſe de Laon, Parlement de Paris, Intendance de Soiſſons, Election de Guiſe, à 348 habitans.

AUTHEVILLE, dans l'Artois, Diocèſe d'Arras, Parlement de Paris, Intendance d'Amiens, Gouvernance, Bailliage & Recette d'Arras, à 136 habitans.

AUTHEUX, *Altexium*, dans la Picardie, Diocèſe d'Amiens, Parlement de Paris, Intendance d'Amiens, Election de Doulens, à 387 habitans.

AUTHIE, *Althoia*, Terre, qui n'a jamais été venduë, & qui eſt paſſée dans la famille de Fontenelle, par ſon alliance avec la Maiſon de Rambure, qui la tenoit de celle de Bourbon de Rubempré.

AUTHIE. Il y a le Prieuré d'Authie à une lieuë de Doulens, uni au Couvent des Penitens de Picpus de Limours, valant deux mille deux cens livres de rente.

AUTHIE, *Althoia*, dans la Picardie, Diocèſe d'Amiens, Parlement de Paris, Intendance d'Amiens, Election de Doulens, à 340 habitans. Ce Village a pris le nom de la Riviere au bord de laquelle il eſt ſitué près de ſa ſource.

AUTHIE, *Altela*, Riviere de Picardie, qui prend ſa ſource près le Village de Coing, paſſe à Doulens, Auchy-le-Château & Nempont, & ſe jette dans la mer, en un lieu appellé le pas d'Authie, à deux lieuës & demie au-deſſous de Nempont.

AUTHIE, dans la Normandie, Diocèſe, Parlement, Intendance & Election de Roüen, à 279 habitans.

AUTHIEGUE, dans le Condomois, Diocèſe de Condom, Parlement & Intendance de Bordeaux, Election de Condom, à 83 habitans.

AUTHIEULLE, dans la Picardie, Diocèſe d'Amiens, Parlement de Paris, Intendance d'Amiens, Election de Doulens, à 115 habitans.

AUTHIEUX, *Alteria*, dans la Normandie, Diocèſe d'Evreux, Parlement de Roüen, Intendance d'Alençon, Election de Conches, à 56 habitans.

les AUTHIEUX, *Altaria*, dans la Normandie, Diocèſe d'Evreux, Parlement & Intendance de Roüen, Election d'Evreux, à 189 habitans.

les AUTHIEUX, *Alteria*, près Buchy, dans la Normandie, Diocèſe, Parlement, Intendance & Election de Roüen, à 219 habitans. Les heritiers de M. de la Rucaille en ſont Seigneurs.

les AUTHIEUX, *Alteria*, ſur Calonnes, dans la Normandie, Diocèſe de Liſieux, Parlement & Intendance de Roüen, Election de Pont-l'Evêque, à 418 habitans.

les AUTHIEUX, *Alteria*, ſur Clave, dans la Normandie, Diocèſe, Parlement, Intendance & Election de Roüen, à 155 habitans. M. le Comte de Claire en eſt Seigneur.

les AUTHIEUX, *Alteria*, ſur Torbon, dans la Normandie, Diocèſe de Liſieux, Parlement & Intendance de Roüen, Election de Pont-l'Evêque, à 26 habitans. M. de Silly en eſt Seigneur.

les AUTHIEUX, voyez les Autieux.

AUTHILLE ou Autile, dans la Normandie, Diocèſe, Parlement & Intendance de Roüen, Election de Chaumont & Magny, à 188 habitans. M. de Gilbert Voiſins en eſt Seigneur.

AUTHINQUES, dans la Picardie, Diocèſe de Boulogne, Parlement de Paris, Intendance d'Amiens, Gouvernement & Souveraineté d'Ardres, à 162 habitans.

AUTHION, petite Riviere, dans l'Anjou; elle vient de la Touraine, paſſe à Bourgueil & à Sorges, & ſe rend dans la Loire, après avoir reçû le Latan, & pluſieurs autres petites Rivieres. On croit que l'on la pourroit rendre navigable depuis Longuet.

AUTHION, *Alto oculo*, dans le Nivernois, Diocèſe de Nevers, Parlement de Paris, Intendance de Bourges, Election de la Charité, à 255 habitans. Le Chapitre de Nevers nomme à la Cure, qui vaut trois cens livres. M. Guinet Conſeiller d'Etat en eſt Seigneur.

AUTHON, dans la Beauce, Diocèſe de Chartres, Parlement de Paris, Intendance d'Orleans, Election de Châteaudun, à 486 habitans. C'eſt une des cinq Baronies du Perche-Gouët, elle reſſortit au Préſidial de Chartres; l'on y fabrique des étamines.

AUTHON, Bourg, dans la Saintonge, Diocèſe de Saintes, Parlement de Bordeaux, Intendance de la Rochelle, Election de S. Jean d'Angely, à 656 habitans.

AUTHON, dans la Normandie, Diocèſe de Liſieux, Parlement de Roüen, Intendance d'Alençon, Election de Bernay, à 244 habitans.

AUTHOUILLET, dans la Normandie, Diocèſe d'Evreux, Parlement & Intendance de Roüen, Election d'Evreux, à 250 habitans. M. le Duc de la Force en eſt Seigneur.

AUTHUILLE, dans la haute Normandie, Diocèſe, Parlement & Intendance de Roüen, Election de Chaumont & Magny, à 228 habitans.

AUTHUILLE, *Voyez* Autuilles.

AUTHUME', dans la Franche-Comté, Diocèſe, Parlement & Intendance de Beſançon, Bailliage & Recette de Dôle, à 280 habitans.

AUTHUN & Emeu, dans le Dauphiné, Diocèſe de Valence, Parlement & Intendance de Grenoble, Election de Valence, à 310 habitans.

AUTIBEL, dans la Provence, Diocèſe de Glandeves, Parlement & Intendance d'Aix, Viguerie & Recette d'Apt, à 118 habitans

AUTICHAMP, dans le Dauphiné, Diocèſe de Valence, Parlement & Intendance de Grenoble, Election de Montelimart, à 265 habitans.

AUTIEN, dans le Dauphiné, Diocèſe de Valence, Parlement & Intendance de Grenoble, Election de Valence, à 471 habitans.

AUTIERES, dans l'Auvergne, Diocèſe de Clermont, Parlement de Paris, Intendance de Riom, Election de Clermont, à 429 habitans.

les AUTIEUX de S. Adrian de Boucheroude, dans la Normandie, Diocèſe, Intendance & Election de Roüen. C'eſt aux Benedictins de Felcamp.

les AUTIEUX, dans la Normandie, Diocèſe d'Evreux, Parlement & Intendance de Roüen, Election de Pont-de-l'Arche, à 291 habitans. Les Religieux de S. Oüen en ſont Seigneurs.

AUTIGNAC, Seigneurie Royale, dans le bas Languedoc, Diocèſe de Beziers, Parlement de Toulouſe, Intendance de Montpellier, Recette de Beziers, à 437 habitans.

AUTIGNY l'Abbé, dans la Champagne, Diocèſe de Châlons, Parlement de Paris, Intendance de Châlons, Election de Joinville, à 160 habitans.

AUTIGNY le petit, dans la Champagne, Diocèſe de Châlons, Parlement de Paris, Intendance de Châlons, Election de Joinville, à 39 habitans.

AUTIGNY, dans la Normandie, Diocèſe, Parlement & Intendance de Roüen, Election d'Arques, à 238 habitans. M. le Préſident de Bernieres en eſt Seigneur.

AUTIPE, dans le Dauphiné, Diocèſe de Valence, Parlement & Intendance de Grenoble, Election de Montelimart, à 161 habitans.

AUTISE, *Altiſa*, petite Riviere du bas Poitou, qui paſſe près de Maillezais.

AUTOISON, dans la Franche-Comté, Diocèſe, Parlement & Intendance de Beſançon, Bailliage & Recette de Veſoul, à 139 habitans.

AUTON, dans la Provence, Diocèſe de Gap, Parlement & Intendance d'Aix, Viguerie & Recette de Siſteron, à 281 habitans.

AUTON, Baronie, en Dauphiné, érigée en 1434. pour la Maiſon des Salives. Elle eſt aujourd'hui poſſedée par M. Vidau de la Tour, Procureur Général du Parlement de Grenoble.

AUTON, Bourg, dans la Beauce, Diocèſe de Blois, Parlement de Paris, Intendance d'Orleans, Election de Châteaudun, à 1121 habitans.

AUTON, dans la Beauce, Diocèſe de Blois, Parlement de Paris, Intendance d'Orleans, Election de Vendôme, à 633 habitans.

AUTONNE, *Autona*, petite Riviere, dans le Valois; elle a ſa ſource près de Villers-Coterets, elle ſe décharge dans l'Oyſe, au-deſſous de Verberie.

AUTOREILLE, dans la Franche-Comté, Diocèſe, Parlement & Intendance de Beſançon, Bailliage & Recette de Gray, à 301 habitans.

AUTOY, dans le Limoſin, Diocèſe de Limoges, Parlement de Bordeaux, Intendance de Limoges, Election de Tulles, à 87 habitans.

AUTRAC, dans l'Auvergne, Diocèſe de S. Flour, Parlement de Paris, Intendance de Riom, Election de Brioude, à 148 habitans.

AUTRACHE, dans la Champagne, Diocèſe de Reims, Parlement de Paris, Intendance de Châlons, Election de Rhetel, à 213 habitans.

AUTRANS, dans le Dauphiné, Diocèſe, Parlement, Intendance & Election de Grenoble, à 86 habitans.

AUTRAY, Ville, dans la Franche-Comté, ſituée au bord d'un bois près de la Saône, à une lieuë de Gray, & un peu plus de Talenay.

AUTRECOURT, dans la Principauté de Sedan, ſur les frontiéres de la Champagne, dans le Diocèſe de Reims; l'on y fabrique des ſerges, façon de Berry & drappées, que les Lorrains enlevent. La Cure vaut de neuf cens à mille livres.

AUTRECTOT ou Autretot, *Autrectus Toſtæ*, dans la Normandie, Diocèſe, Parlement & Intendance de Roüen, Election de Caudebec, à 536 habitans. M. de Guyrchois Conſeiller d'Etat, en eſt Seigneur.

AUTREMENCOURT, dans la Picardie, Diocèſe de Laon, Parlement de Paris, Intendance de Soiſſons, Election de Laon, à 41 habitans.

AUTREPE, dans la Picardie, Diocèſe de Laon, Parlement de Paris, Intendance de Soiſſons, Election de Guiſe, à 481 habitans.

AUTRESCHE, dans la Picardie, Diocèſe de Soiſſons, Parlement de Paris, Intendance & Election de Soiſſons, à 810 habitans.

AUTRESCHE, Bourg, dans la Touraine, Diocèſe de Tours, Parlement de Paris, Intendance de Tours, Election d'Amboiſe, à 285 habitans. C'eſt une Paroiſſe, dont la Cure eſt à la collation de l'Archevêque de Tours.

AUTREVILLE, dans la Champagne, Diocèſe de Reims, Parlement de Paris, Intendance de Châlons, Election de Chaumont, Prevôté de Mouſon, à 389 habitans.

AUTREVILLE, *voyez* Chincheny.

AUTREVILLE, dans le pays Meſſin, Diocèſe de Toul, Parlement & Intendance de Metz, Recette de Toul, Châtellenie de Brixey, à 218 habitans. C'eſt une Annexe de la Paroiſſe d'Harmonville; l'Evêque de Toul en eſt Seigneur; ſon Egliſe eſt dédiée à S. Brice.

l'AUTREVILLE, dans la Prevôté de Mouſon, Gouvernement du pays Meſſin, Diocèſe de Metz, à 1126 habitans.

AUTREY le Fay, & la Grouge du Bois les Autrey, dans la Franche-Comté, Diocèſe, Parlement & Intendance de Beſançon, à 824 habitans.

AUTREY-lez-Cerre, dans la Franche-Comté, Diocèſe, Parlement & Intendance de Beſançon, Bailliage & Recette de Veſoul, à 181 habitans.

AUTRAY le Vay, dans la Franche-Comté, Diocèſe, Parlement & Intendance de Beſançon, Bailliage & Recette de Veſoul, à 77 habitans.

AUTRICOURT, dans la Franche-Comté, Diocèſe, Parlement & Intendance de Beſançon, Recette de Gray, à 88 habitans.

AUTRICOURT, dans la Bourgogne, Diocèſe de Langres, Parlement & Intendance de Dijon, Bailliage, Grenier à ſel & Recette de Châtillon, à 380 habitans. Ce lieu eſt ſitué dans un petit fond entre deux montagnes. La riviere d'Ourſe y paſſe, elle y a un pont; c'eſt le grand chemin de Paris à Langres & en Franche-Comté. Il y a fort peu de vignes. L'Abbé de Moleſme eſt Collateur de la Cure. La Métairie de la Maiſon de Champiguy le Neuf qui eſt de Bourgogne, & celle de la Borde qui eſt de Champagne en dépendent.

AUTRY & Iſſards, dans le Bourbonnois, Diocèſe de Nevers, Parlement de Paris, Intendance & Election de Moulins, à 369 habitans. Cette Paroiſſe eſt ſituée à quatre lieuës de Moulins, même diſtance de la riviere d'Allier, en plaine. Les terres y ſont graſſives, produiſent du froment, des orges & avoines, beaucoup de foins & graſſifs, qui produiſent la vente & le commerce de bœufs & moutons gras; ce qui fait un des principaux revenus de cette Paroiſſe. Les pacages y ſont au ſurplus reſſerrez. Cette Paroiſſe eſt voiſine de la forêt de Bagnoles appartenante au Roy. Il y a quelques petits étangs de peu de conſéquence, & quelques cantons de bois appartenans au ſieur d'Iſſard. M. le Duc eſt Seigneur du lieu.

AUTRICOURT, dans l'Artois, Diocèſe d'Arras, Parlement de Paris, Intendance d'Amiens, Gouvernance d'Arras, Bailliage & Recette de Lens, à 122 habitans.

AUTRICUM, capitale des *Carnutes*, dans la Gaule Celtique, *voyez* Chartres.

AUTRIE Iſſards, dans le Bourbonnois, Diocèſe de Bourges, Parlement de Paris, Intendance & Election de Moulins, à 398 habitans.

AUTRU, dans le pays Meſſin, Diocèſe, Parlement, Intendance & Recette de Metz, Prevôté de Longwy, à 416 habitans.

AUTRUY, dans l'Orleanois, Diocèſe d'Orleans, Parlement de Paris, Intendance d'Orleans, Election de Pithiviers, à 250 habitans.

AUTRY, dans la Champagne, Diocèſe de Reims, Parlement de Paris, Intendance de Châlons, Election de ſainte Manehould, à 340 habitans. La Cure vaut huit à neuf cens livres. Cette Terre n'étoit ci-devant qu'une Baronie, elle a

depuis été érigée en Comté en 1695. en faveur de la Maiſon de Thuiſy : ſa ſituation eſt auprès de la riviere d'Aine.

AUTRY, dans la Champagne, Diocèſe de Reims, Parlement de Paris, Intendance de Châlons, Election de Sainte Manehould, a 615 habitans.

AUTRY la Ville, ce lieu eſt du Bailliage & de l'Election de Gien.

AUTRY le Châtel, dans le Gâtinois, Diocèſe d'Auxerre, Parlement de Paris, Intendance d'Orleans, Election de Gien, a 659 habitans. Sa Juſtice dépend du Bailliage de Gien.

AUTRY, Châtellenie, dans le Berry, de la Prevôté & Bailliage de Concourſaut.

AUTUILLES, dans la Picardie, Diocèſe de Noyon, Parlement de Paris, Intendance d'Amiens, Election de Peronne, a 164 habitans.

AUTUME, dans la Bourgogne, Diocèſe de Beſançon, Parlement & Intendance de Dijon, Bailliage d'Auxonne, Grenier à ſel de Seure, Recette d'Auxonne, a 160 habitans. Ce lieu eſt à trois lieuës & demie de Seure, deux lieuës de Bellevefvre & ſix de Châlons, & joint la Franche-Comté : La riviere du Doux paſſe à une demi-lieuë auprès.

AUTUN ou Emeu, dans le Dauphiné, Diocèſe de Valence, Parlement & Intendance de Grenoble, Election de Valence, a 186 habitans.

AUTUN, *Auguſtodunum*, Ville du Duché de Bourgogne, Capitale de l'Autunois, ſeconde Ville du Diocèſe de la Province Eccléſiaſtique de Lion, & premier Evêché Suffragant de l'Archevêché de Lion, du Parlement & de l'Intendance de Dijon. La ſeconde Ville auſſi des Etats de Bourgogne, & la premiere qui nomme l'Elu du Tiers-Etat ; on y compte prés de 4000 habitans ; elle eſt à ſoixante-dix lieuës de Paris.

Il y a auſſi Officialité du Diocèſe, reſſortiſſante à l'Official Métropolitain de Lion à Pontdevaux ; Officialité du Chapitre de la Cathédrale, reſſortiſſante à l'Official du Diocèſe ; Chambre des Décimes, reſſortiſſante à la Chambre Souveraine de Lion ; Recette particuliere, de la Recette générale des Décimes de Bourgogne ; Gouvernement particulier, dans la Lieutenance générale d'Autunois ; Lieutenance de Meſſieurs les Maréchaux de France ; ſecond grand Bailliage du Parlement de Bourgogne, avec Bailliage particulier du Gouvernement Militaire de Bourgogne ; Chancellerie aux Contrats, reſſortiſſante au même Parlement ; Préſidial uni au Bailliage & à la Chancellerie, ceux de Mont-Cenis, de Bourbon-Lancy & de Semeur en Brionois, y reſſortiſſent ; Vierie ou Mairie, qui a la Juſtice ordinaire ſur la plus grande partie de la Ville, & la Police par tout ; (on dira ci-après ce que c'eſt que le *Vierg*,) il y a en outre, pluſieurs Juſtices particulieres des Seigneuries, de l'Evêché, de la Cathédrale & des Abbayes ; Maîtriſe particuliere de la Table de Marbre, pour les Eaux & Forêts de Bourgogne ; Juſtice Conſulaire, reſſortiſſante au Parlement de Dijon ; Maréchauſſée ſous le grand Prevôt de Bourgogne, Grenier à ſel du Parlement & de la direction de Dijon ; Subdelegation de l'Intendance de Bourgogne : c'eſt la traverſe de la Poſte de Dijon à Lion, dérivante du Bureau de Beaune.

La ville d'Autun eſt bâtie ſur le penchant d'une colline aſſez rapide, dont la riviere de l'Arroux, qui va ſe décharger dans la Loire, baigne le pied ; elle eſt commandée à l'orient & au midi, par trois grandes montagnes qui la couvrent, & dont celle qui eſt au midi, a les plus belles ſources du monde, qui fourniſſent de l'eau à la Ville par ſix principales fontaines ; elle a des autres côtez la vûë d'une belle campagne : ſa longueur eſt d'un quart de lieuë, ſa largeur eſt preſque égale. Il eſt certain qu'elle eſt une des plus anciennes Villes du Royaume, & qu'elle fut autrefois la plus puiſſante des Gaules. On prétend qu'elle fut fondée par Samothes fils de Japhet, d'autres diſent par Samothée Roy des Celtes Gaulois. Juſtin rapporte que les Phocéens ayant appris aux Gaulois à bâtir des Villes, les *Eduens* furent les premiers à profiter de leurs leçons, & ils bâtirent, à ce qu'on aſſure, Autun, ſur le modele de Marſeille. Elle s'aggrandit toûjours depuis, & devint une des plus conſidérables Villes des Gaules. On a voulu qu'elle ait été l'ancienne *Bibracte*, Capitale de la République des Eduens, laquelle comprenoit preſque tout le Duché de Bourgogne & de Breſſe, le Forez, le Lionnois, le Beaujolois, le Nivernois, & quelques autres Terres ; ce que les Romains nommérent Gaule Celtique : & on ajoûte que l'Empereur Auguſte ayant nommé cette Ville *Auguſtodunum*, du mot Celtique *Dunum*, qui veut dire Ville ſur une montagne, les anciens ont prononcé *Auguſtun*, dont on a fait *Augedun*, puis *Autun*.

Mais quoique l'étimologie ſoit véritable, on ſçait que ce fut Conſtantin & ſes enfans, qui donnerent le nom de *Flavia* & d'*Auguſtodunum*, à l'ancienne Ville des Eduens. Dans la diviſion des Gaules ſous Jules Ceſar, elle fut rangée ſous la premiere Lionnoiſe. Les Romains en firent une de leurs colonies, la traiterent de *Sœur de Rome*, & même l'honorerent du titre de *Rome de la Gaule Celtique* : ils appelloient auſſi *Freres* tous les peuples de ſa contrée, & accorderent le droit de Bourgeoiſie à ſes Citoyens, que l'Empereur Claude admit même depuis au nombre des Senateurs Romains. On voit dans l'onziéme Livre des Annales de Tacite, le diſcours que cet Empereur fit au Senat pour le prier d'accorder cet honneur à toutes les Villes des Gaules, (fine Politique des Romains, pour gagner les cœurs des peuples nouvellement conquis.) Depuis, cette Ville a été ruinée, brûlée & ſaccagée à différentes fois ; ſavoir, en 451. par Attila Roy des Huns, puis des Bourguignons, enſuite par Childebert & Clotaire, enfans du Grand Clovis, qui y aſſiégerent Gondemar Roy de Bourgogne, & mirent la Ville dans un ſi déplorable état, que la Bourgogne étant échuë en partage au Roy Gontran, il laiſſa Autun, & choiſit Châlons-ſur-Saône pour ſa réſidence. Les Sarraſins en 730. les Normands au neuviéme ſiécle & les Huguenots au ſeiziéme, la déſolerent encore. Tous ces malheurs ont fait que l'on n'y voit plus que de miſerables reſtes de ces ſuperbes monumens, dont on parlera ci-après : d'ailleurs elle a eu d'autant plus de peine à ſe relever, qu'elle n'a d'autre riviere que l'Arroux, qui n'eſt point navigable, & qui ne peut aider au commerce.

Cette Ville eut des Comtes ſous Charles le Chauve en 877. environ, comme l'on dira ſur l'Autunois ; leur poſterité fondit dans la Maiſon de la premiere branche Royale des Ducs de Bourgogne. Ces Comtes furent Atale, Gregoire, & Lendeſit ſous nos Rois de la premiere race, & ſous la ſeconde Theodoin, Theodoric I. Alderic, Iſembard, Honfroid, Adulard, Theodoric II. Bozon & Richard le Juſticier, lequel ayant été créé Roy de Bourgogne en 890. réunit le Comté d'Autun au Duché de Bourgogne, qui paſſa à ſes enfans. On tient que S. Benigne & ſes Compagnons, S. Andoche & Thirſius, vinrent à Autun prêcher

l'Evangile. La premiere Egliſe que l'on y bâtit, fut celle des Saints Celſe & Nazaire, dont les corps repoſent ſous l'Autel. C'étoit autrefois la Cathédrale, laquelle ayant été détruite, l'Evêque & les Chanoines allerent s'établir dans celle de S. Lazare, en attendant qu'elle fut rebâtie. L'on commença l'édifice ſur un plan ſi magnifique qu'il eſt demeuré imparfait; car il n'y a que le Chœur qui ſoit achevé. L'Evêque & le Chapitre ſont demeurez dans l'Egliſe de S. Lazare, dont on y conſerve le Chef, & où ſe fait encore le Service. Cependant l'Egliſe de S. Nazaire eſt toûjours cenſée être l'Egliſe Cathédrale; car c'eſt où l'Evêque prend poſſeſſion, & il y benit les ſaintes Huiles le Jeudi ſaint: l'Egliſe de S. Lazare ne laiſſe pas d'être belle. Le Chapitre eſt compoſé d'un Doyen, d'un Précentre, d'un Prevôt, des Archidiacres d'Autun, de Beaune & d'Avalon, des Abbez de S. Eſtienne & de S. Pierre de l'Etrier, de cinquante Chanoines, de douze ou quinze Chapelains, dont il remplit lui-même toutes les places par élection, auſſi-bien que quarante-huit Cures du Diocéſe qu'il confere. Ce Chapitre a encore le droit de prendre l'adminiſtration de l'Evêché, immédiatement depuis la mort de l'Evêque, juſqu'à ce que l'Archevêque de Lion en ait pris poſſeſſion en vertu du droit de Regale, que ce Prélat a ſur cet Evêché pendant la vacance: il a auſſi la Juſtice d'Autun pendant ſeize jours, à commencer dès la veille de la fête de S. Lazare, par conceſſion de Hugues Duc de Bourgogne audit Chapitre.

Il y a auſſi une Collégiale dite de Nôtre Dame, dont le Chapitre eſt compoſé d'un Prevôt, de douze Chanoines & de quatre Chantres. Il a été fondé en 1444. par Rolin, Chancelier du Duc de Bourgogne, Philippe le Bon & Evigene de Salins ſa femme, au droit deſquels le Comte d'Eſpinac de Pernes qui en deſcend directement, en a la nomination.

L'Egliſe d'Autun reconnoît S. Amateur pour le premier de ſes Evêques. Les prérogatives particulieres de ſes Prélats, ſont de porter le *Pallium*, d'être le premier Suffragant de l'Archevêché de Lion, & d'en avoir l'adminiſtration & droit de Régale, pour le Spirituel & Temporel pendant la vacance, comme réciproquement l'Archevêque de Lion a l'adminiſtration de celui d'Autun; & enfin d'être Préſident aux Etats de Bourgogne. Cet Evêché vaut vingt-deux mille livres de rente; le Diocéſe eſt l'un des plus étendus du Royaume. Il eſt partagé en vingt-quatre Archiprêtrez, on y compte quatorze Abbayes, & il comprend ſix cens onze Paroiſſes. Entre les Succeſſeurs d'Amateur, Rectitius, Simplicius, Proculus, Arippinus, Syagrius & Leger, ſont reverez comme Saints, entre leſquels on peut encore diſtinguer S. Leger, qui eſt en très-grande vénération par toute la France & dans le Pays-Bas.

On partage cette Ville en deux parties: la Ville haute qui eſt couverte de la montagne appellée comme celle de Savoye Montcenis: le Château de la Ville eſt au pied avec l'Egliſe Cathédrale; & la baſſe Ville qu'on nomme *Mars Chand*, la riviere de l'Arroux y paſſe. Cette portion d'Autun dite Marchaud, étoit autrefois appellée Mars Champ *Campus Martius*. Ce qui a fait croire à quelques-uns que *Campus Martius* étoit le champ S. Ladre ou Lazare, parce que Marchand ſe trouve aujourd'hui embelli de bâtimens, & qu'on ne voit plus aucune apparence de champ dans l'enclos du vieil Autun, que le grand champ qui eſt devant le Couvent de S. François.

L'ancienne Ville contenoit pluſieurs Temples de fauſſes Divinitez, comme ce qu'on appelle le *Jeuiteſt*, que l'on devroit dire, & qui étoit un Temple de Janus; la colline Philotie où les Eduens avoient élevé un Temple à Cupidon: ce qu'on appelle le Montdru, *Mons Druidum*, où étoit le Siége d'un Senat de Druides, & le *Montjou*, le mont Jupiter, qui y avoit un Temple; on y voit auſſi les reſtes d'un bel amphithéatre. La Ville moderne a trois parties; la premiere eſt le Château, dit aujourd'hui le Château de Riveau à demi ruiné, ce qu'on appelloit autrefois le Capitole; les deux Cathédrales & la Collégiale. On voit entre ces deux Egliſes, dans la place du Terreau, une fontaine ornée d'une ſtructure magnifique, qui jette ſon eau par huit gros tuyaux, qui font une fort belle caſcade. La ſeconde partie eſt ce qu'on appelle proprement la Ville, ou le Champ S. Lazare, & par corruption le Champ S. Ladre, qui eſt la plus grande place & preſque au milieu d'Autun: le troiſiéme quartier eſt le Marchaud, qui eſt la Ville baſſe. La porte de Marchaud & celles des Marbres, S. Branché, Maitron, Cocan & Carouge, ſont les principales.

La longueur de la ville d'Autun, depuis la porte de Maitron juſqu'à celle de Marchaud, eſt d'environ un quart de lieuë, & ſa largeur depuis la porte de S. Branché juſqu'à celle de Carouge eſt preſque égale.

On compte huit Paroiſſes dans la ville d'Autun; ſavoir, S. Jean de la Croſte ſous S. Lazare, S. Quentin & S. Pancrace, ou S. Branche ſon Annexe, S. Pierre, S. Jean l'Evangeliſte, S. André, S. Blaiſe, S. Claude ſur un mont & S. Roch. Il y a quatre Paroiſſes dans les Fauxbourgs.

Les Abbayes ſont celle de S. Martin, ſituée à un quart de lieuë hors des murs d'Autun. Elle eſt d'hommes, Ordre de S. Benoît, & vaut neuf à dix mille livres de rente. On croit qu'elle a été bâtie dans le même lieu où S. Martin Evêque de Tours, détruiſit un Temple d'Idoles; elle vaut cinq mille livres de rente à l'Abbé & quatre mille livres aux Religieux. Elle fut fondée par la Reine Brunehaut, & ſe reſſent beaucoup de la magnificence de ſa fondation. L'Egliſe eſt bâtie de groſſes pierres de taille ſans chaux & ſans ciment. Les piliers qui ſoûtiennent la voûte, ſont fort hauts & d'un très-beau marbre: La Reine Brunehaut fut inhumée dans la Chapelle de Nôtre-Dame; mais comme cette Chapelle menaçoit ruine, le Cardinal Rollin Abbé de ce Monaſtére, fit tranſferer ce tombeau dans l'Egliſe auprès de la Sacriſtie. Il eſt de marbre gris, couvert de marbre noir veiné de blanc, long de ſix pieds ſur deux de large, & ſoûtenu par quatre colomnes auſſi de marbre.

Celle de S. Andoche, de Filles, Ordre de S. Benoît, fut fondée par la Reine Brunehaut, & fut bâtie en la place d'un Temple de Diane. Ce qui reſte de cet ancien monument, ſert de cuiſine aux Religieuſes. L'on garde dans ce Monaſtere les Reliques de S. Andoche, dont on peut voir la figure dans le Voyage Litteraire de deux Religieux Benedictins. Cette Abbaye avoit plus de dix mille livres de rente; mais les dérangemens arrivez dans cette Maiſon en ont diminué les revenus. Ces Religieuſes reclament Charlemagne pour leur Fondateur; mais ſans aucun titre qui en juſtifie la preuve.

Celle de S. Jean le grand, auſſi de Filles, Ordre de S. Benoît, eſt comparable pour le bâtiment aux

aux plus beaux Monaſtéres qu'il y ait dans le Royaume; elle fut auſſi fondée par Brunehaut Reine de Bourgogne; ce fut environ l'an 592. qu'elle bâtit ces trois Abbayes. Son tombeau eſt dans l'Egliſe de S. Martin, avec une épitaphe apologetique, que les Religieux ont eu ſoin de lui dreſſer par reconnoiſſance. Il eſt vrai que l'Abbaye de S. Jean le Grand, fut rétablie par Charlemagne. Il y a encore les deux Abbayes de S. Eſtienne & de S. Pierre de l'Etrier, qui ſont deux Dignitez de la Cathédrale. Feu M. de Roquette fit bâtir pendant ſon Epiſcopat un Seminaire magnifique, qui a été doté par l'union qui y a été faite des Prieurez de S. Denis en Vaux & du Val S. Benoît, qui valent trois mille livres de rente: il eſt conduit & occupé par Meſſieurs de S. Sulpice.

Il y a auſſi un petit Seminaire pour élever les jeunes Clercs du Diocéſe, & les former aux principes & aux régles de la diſcipline Eccléſiaſtique; il ne ſubſiſte que des liberalitez du Roy.

Il y a de plus à Autun deux Monaſtéres ou Prieurez de Religieux; le plus ancien eſt ſous l'invocation de S. Symphorien, & fut fondé en 472. par Euphronius Prêtre, & depuis Evêque d'Autun. Il eſt ſitué hors de la Ville: c'eſt aujourd'hui un Prieuré de l'Ordre de S. Auguſtin qui eſt électif, où repoſent les corps de S. Symphorien, de Fauſtus ſon pere & d'Auguſta ſa mere, mis au nombre des Martyrs: ce Prieuré eſt ſimple & vaut cinq mille livres de rente, toutes charges déduites: l'autre eſt celui de S. Racо, de l'Ordre de S. Benoît.

Il y a de plus des Cordeliers, des Capucins, des Jéſuites qui ont cinq mille livres de rente, & tiennent le College; des Urſulines, des Filles de la Viſitation, qui ont environ quatre mille livres de rente, des Dominicains qui n'en ont que treize cens livres, des Dominicaines: Deux Hôpitaux, l'un appellé l'Hôpital de S. Antoine ou du Saint-Eſprit, pour les malades, & ſervi par des Religieuſes de l'Ordre de S. Auguſtin; l'autre dit l'Hôpital de S. Gabriel, ou l'Hôpital général, pour les Invalides mandians: il fut établi en 1688. par les ſoins de l'Evêque.

Les veſtiges les plus conſidérables & les plus entiers de l'ancienne grandeur de la Ville d'Autun, ſont ſes murs faits d'une maçonnerie ſi ſolide, qu'ils ont réſiſté à la durée de tant de ſiécles; les pierres en ſont ſi égales & ſi artiſtement unies, qu'on diroit qu'une ſeule fait le tour, ou que c'eſt une eſpece de rocher. Il y a dans ces vieux murs deux portes, dont l'architecture eſt admirable; l'une s'appelle la porte de S. André, & l'autre eſt au bord de la riviere de l'Aroux, qui lui donne ſon nom.

C'eſt en cet endroit que le premier de Septembre jour de la fête de S. Lazare, les habitans d'Autun en armes accompagnent leur *Vierg* ou Maire, qui eſt en robe de ſatin violet & à cheval, avec les Echevins & le Syndic; le Vierg porte à la main un bâton enrichi de pierreries en forme de ſceptre, & en cet état rend la juſtice, l'étendart de la Ville deployé & porté par un Héraut à cheval, & armé de toutes piéces. Au retour dans le champ de S. Lazare, une partie des habitans armez s'empare de trois forts conſtruits de bois, qui ſont attaquez & pris par le reſte des habitans.

Cette coûtume eſt ſans doute un reſte de l'ancienne Souveraineté, pour ainſi dire, du *Vierg* ou premier Magiſtrat d'Autun. En effet Jules Ceſar remarque dans ſes Commentaires que cette Ville avoit un ſouverain Magiſtrat nommé *Vergobret*, qui avoit puiſſance de vie & de mort ſur tous ſes ſujets; mais ſa Magiſtrature n'étoit que d'un an. C'eſt de là que le premier Magiſtrat de la ville d'Autun qui exerce toute la Juſtice dans la Ville & Banlieuë, s'eſt appellé *Vierg*. Nom qui fut changé en celui de Baillif, ce qui ne fut qu'après l'extinction des Comtes d'Autun: ce Baillif avoit rang immédiatement après le Maire de Dijon, à l'Aſſemblée des Etats. Les Baillifs furent créez avec titre de Capitaine pour les Bans & arriere-Bans, Juges pour pacifier les différends des Sujets & avoir ſoin des deniers du Prince, pour les rendre en ſon Epargne: mais depuis l'on donna des Lieutenans aux Baillifs, & ce ſont ces Lieutenans qu'on appelle Vierg, qui ont encore dans la Ville & Banlieuë la principale adminiſtration de la Police & de la Juſtice.

Les principaux reſtes de l'antiquité & de la magnificence d'Autun, ſont hors la Ville: On y voit une partie du Temple de Janus, qui avoit environ cinquante pieds en quarré, deux portes à l'orient, deux à l'occident, une au midi & une au ſeptentrion, & entre chaque porte une niche en dedans, ſeize en dehors & douze fenêtres. L'Amphiteatre eſt en demi-cercle fort elevé; au pourtour ſont les cavernes où l'on enfermoit les bêtes feroces, que l'on lâchoit pour combattre ou pour devorer les Chrétiens.

A une demi-lieuë de la Ville eſt un ancien Cimetiere que l'on appelle *le Champ des Urnes*, parce qu'on y en a trouvé pluſieurs. On y voit d'ailleurs une infinité de Sepulchres de pierre, faits comme des auges. Ceux de S. Amateur & de Caſſien Evêques d'Autun, ſont les plus remarquables; ils ſont l'un & l'autre ſous une eſpece de petite Chapelle.

Les Armes de la ville d'Autun ſont un champ d'argent au Lion de gueules, ſurmonté d'un chef de Bourgogne ancienne, qui eſt bandé d'or & d'azur de ſix pieces.

Quant à l'étenduë & deſcription du Bailliage d'Autun, *voyez* l'article ſuivant.

AUTUNOIS, *Auguſtodunenſis Tractus*, Pays dans le Duché de Bourgogne, ainſi nommé d'Autun ſa Ville capitale. Il eſt borné au ſeptentrion par l'Auxois, c'eſt-à-dire, le Dijonois & le Châlonois, au midi par le Charollois & le Bourbonnois, & au couchant par le Nivernois: ſes principales Villes ſont Autun, Semur en Brionnois & Bourbon-Lancy. Ce pays comprend une partie du territoire des anciens *Ædui*, qui s'étendoit depuis la Loire juſqu'à la Saône. Dans la décadence de l'Empire Romain, les Bourguignons ſe ſont ſaiſis de ce pays, qui dans la ſuite a paſſé aux François, & a fait partie du Duché de Bourgogne. Loüis le Begue régnant en 877. l'érigea en Comté, en faveur de Thierry qui avoit été Chambellan de Charles le Chauve, regnant l'an 840. Richard qui ſucceda à Thierry le fit ériger en Marquiſat, & Raoul fils de Richard uſurpa le titre de Duc de Bourgogne.

En particulier le Bailliage d'Autun eſt confiné à l'orient par ceux d'Arnay-le-Duc & Beaune, au midi par celui de Moncenis, au couchant par le Nivernois, & au nord par le Bailliage de Saulieu. Il a dix lieuës de longueur du levant au couchant, & huit lieuës du nord au midi. Il a encore une étenduë de huit lieuës de longueur du nord au midi, ſur une lieuë & demie de large entre les Bailliages de Montcenis, Charolles, Brionnois & Bourbon-Lancy. Le pays eſt plus des deux tiers en bois & montagnes; le terroir en général eſt fort ſec & fort ingrat, produiſant plus de ſeigle

que de froment ; il n'y a des vignobles qu'aux environs de Couches & la Motte S. Jean. On trouve dans ce Bailliage des bois de haute futaye, encore plus de taillis & de châtaigners ; le meilleur canton eſt au couchant. Tout ce pays a de grands pâturages qui ſervent à nourrir & engraiſſer une quantité conſidérable de bétail, qui ſe vend aux foires d'Autun & des Villes voiſines. A l'égard des bleds, ils ſe conſument preſque tous dans le pays ; les Rivieres navigables étant trop éloignées, & les voitures trop difficiles pour les tranſporter. Il y a des mines de fer ; mais ſi peu utiles qu'elles ſont abandonnées, auſſi-bien qu'une mine de plomb, avec quelque mélange d'argent, à la porte d'Autun : apparemment que les frais excederoient le profit.

AUTY, dans le Quercy, Diocèſe de Montauban, Parlement de Toulouſe, Intendance & Election de Montauban, a 150 habitans.

AUV

AUVAIE, *Caſtrum de Avaſa*, dans la Provence, Diocèſe de Fréjus, Parlement & Intendance d'Aix, Viguerie & Recette de Draguignan, a 810 habitans. Il y a une Verrerie.

AUVAIN, dans le Cambreſis, Diocèſe de Cambray, Parlement de Doüay, Intendance de Lille, Subdelegation & Recette de Cambray, a 416 habitans. Le Seigneur de ce lieu fait partie du corps de la Nobleſſe des Etats du Cambreſis.

AUVARE, *Caſtrum de Afoara*, dans la Provence, Diocèſe de Glandève, Parlement & Intendance d'Aix, Viguerie & Recette de Guillaume, a 516 habitans.

AUVE, dans la Touraine, Diocèſe d'Angers, Parlement de Paris, Intendance de Tours, Election de Baugé, a 626 habitans.

AUVEILLE, dans la Picardie, Diocèſe d'Amiens, Parlement de Paris, Intendance d'Amiens, Election de Doulens, a 214 habitans.

AUVEIGUES, Riviere, dans la Picardie, Intendance d'Amiens.

AUVERGNE, *Alvernia* ou *Arverna*, Province de France, ſituée au milieu du Royaume. Elle eſt bornée au ſeptentrion par le Bourbonnois, au levant par le Forez, au couchant par le Limoſin & la Province de la Marche, & au midi par le Rouergue & le Gevaudan. L'Auvergne a conſervé ce nom des *Arverni*. Ses anciens habitans étoient ſi puiſſans lors de la premiere entrée des Romains dans les Gaules, qu'ils occupoient tout le terrain depuis la Loire juſqu'à la Méditerranée, & depuis le Rhin juſqu'auprès des Alpes. La plûpart des peuples de ces cantons, étoient leurs tributaires & leurs vaſſaux ; mais depuis leur grande défaite par Fabius Maximus, leur domination fut fort retreſſie, & lorſque Jules Ceſar entreprit la conquête des Gaules, ils n'occupoient plus gueres que l'étenduë de la Province qui a conſervé leur nom : ce ſont ceux d'entre les Gaulois qui ont le plus traverſé ce Conquérant ſous les ordres de Vercingentorix leur Prince.

Ce pays paſſa ſous la domination des François ſous le régne de Clovis, & dans le partage entre ſes enfans, l'Auvergne obéït aux Rois d'Auſtraſie, puis à Eude Duc d'Aquitaine ; ſous qui Pepin l'a reconquiſe ; enſuite elle fit partie du Royaume d'Aquitaine, puis du Duché d'Aquitaine ſous les Comtes de Poitiers. Elle eut dans la ſuite ſes Comtes particuliers, ſur leſquels l'Auvergne fut confiſquée pour crime de félonie, par Philippe Auguſte, à la reſerve d'un petit canton qui conſerva le titre de Comté, où eſt la Ville de Vic-le-Comte. Le reſte de la Province fut donné à Alphonſe frere de S. Loüis, ſous titre de Duché, puis à Jean Duc de Berry. Suſanne ſa fille l'a porté à Charles de Bourbon Connétable de France, ſur qui elle a été confiſquée & réunie à la Couronne. Cette Province eſt diviſée en haute & baſſe : la baſſe qui eſt la plus conſidérable, eſt un fort beau pays très-abondant, particuliérement en vins, bleds, chanvres, fruits, pâturages, &c. Les terres ſont ſi fertiles, que l'on ne les laiſſe repoſer qu'une fois en vingt ans, & que l'on y fauche trois fois les prez ; l'on y nourrit une exceſſive quantité de beſtiaux, & l'on y fait d'excellens fromages que l'on porte à Paris, & dans toutes les Provinces de France. Le climat de cette partie de l'Auvergne eſt temperé ; mais celui de la haute Auvergne eſt extrémement froid, à cauſe des montagnes, qui ſont preſque toûjours couvertes de neiges. La contrarieté des vents dans ce pays de montagnes, eſt cauſe que l'on ne peut s'y ſervir de mouſins à vent. Il paroît, par les Auteurs Romains & les Hiſtoriens de la premiere race de nos Rois, qu'il y avoit autrefois des mines d'or & d'argent ; mais il faut qu'elles ayent été épuiſées. L'on y trouve une très-grande quantité de fontaines d'eaux minérales.

Ses Villes les plus conſidérables ſont Clermont, qui eſt la Capitale de la Province, Riom Siége de l'Intendance, Montferrant, Ambert, Brioude, &c. Celles de la haute ſont Aurillac & S. Flour.

Il y a dans l'Auvergne pluſieurs manufactures, particuliérement en bon papier. Les Auvergnats ſont laborieux & ardents au gain ; ils ſont aviſez, paſſent pour aimer les procés : pluſieurs ont réuſſi dans les ſciences : les plus conſidérables Rivieres ſont l'Allier, le Cher & la Dordonne. Toute l'Auvergne forme un Gouvernement Militaire, dont le Gouverneur a deux Lieutenans Généraux & deux Lieutenans de Roy ; les uns pour la haute, les autres pour la baſſe Auvergne : elle a un Prevôt général pour la Maréchauſſée qui réſide à Clermont, & qui a deux Lieutenans, l'un à Riom, & l'autre à S. Flour. L'Auvergne eſt du reſſort du Parlement de Paris & de l'Intendance de Riom, & comprend les deux Evêchez de Clermont & S. Flour, Suffragans de l'Archevêché de Bourges.

Une partie de cette Province eſt régie par le Droit Ecrit ; ce ſont particuliérement les Terres qui appartiennent, ou ont appartenu autrefois aux Eccléſiaſtiques ; l'autre partie eſt régie par la Coûtume d'Auvergne, redigée en 1510. mais cela n'empêche pas qu'il n'y ait une grande quantité de Coûtumes locales, qui dérogent à l'un & à l'autre. Cette Province comprend cinq Bailliages & deux Sénéchauſſées, reſſortiſſans au Parlement de Paris ; preſque toute la baſſe Auvergne eſt pays redimé des droits d'Aydes & de Gabelles : c'eſt particuliérement la riviere de Lagnion qui ſépare le pays redimé, de celui qui ne l'eſt pas. Il y a une Cour des Aydes qui ſiégeoit ci-devant à Montferrant, & ſiége à préſent à Clermont. Une partie des habitans que l'on fait monter au nombre de ſix mille, vont travailler en Eſpagne tous les ans ; l'on prétend qu'ils rapportent juſqu'à ſept à huit cens mille livres. L'on dit auſſi qu'il y a un pareil nombre de Chaudroniers, qui ſe répandent dans les Provinces de France, & particuliérement à Paris ; il y a auſſi un grand nombre d'Auvergnats qui s'occupent à la maçonnerie.

AUVERNEAUX, dans le Gâtinois, Diocèſe de Sens, Parlement de Paris, Intendance & Election de Melun, a 119 habitans.

AVERNY, dans la Normandie, Diocèſe d'Evreux, Parlement de Rouen, Intendance d'Alençon, Election de Conches, a 126 habitans.

AUVERNE', dans la Bretagne, Diocèſe de Nantes, Parlement de Rennes, Intendance & Recette de Nantes, a 404 habitans.

AUVERRE, Château, dans l'Anjou, Diocèſe d'Angers, Parlement de Paris, Intendance de Tours, Election de Beaugé, a 626 habitans.

AUVERS, dans la Normandie, Diocèſe de Coutances, Parlement de Rouen, Intendance de Caën, Election de Carentan, a 810 habitans. Auvers eſt une grande Paroiſſe; Monſieur le Marquis d'Auvers qui en eſt Seigneur, y demeure. Il a un Château bâti à la moderne. Il ne nomme point à la Cure. Cette Paroiſſe eſt d'un bon fond pour les herbages, & elle eſt bornée par un grand marais.

AUVERS, dans le pays d'Aunis, Diocèſe de la Rochelle, Parlement de Paris, Intendance & Election de la Rochelle, a 279 habitans.

AUVERS, Prevôté, dans le Gâtinois, Diocèſe de Sens, Parlement & Intendance de Paris, Election d'Eſtampes, a 453 habitans.

AUVERS, Bourg, dans le Vexin, en Normandie, Diocèſe & Parlement de Rouen, Intendance de Paris, Election de Pontoiſe, a 1097 habitans.

AUVERS, Bourg, dans le Maine, Diocèſe du Mans, Parlement de Paris, Intendance de Tours, Election du Mans, a 381 habitans.

les AUVERSES, dans le Dauphiné, Diocèſe de Turin, Parlement & Intendance de Grenoble, a 810 habitans.

AUVERT, dans le pays d'Aunis, Diocèſe de la Rochelle, Parlement de Paris, Intendance & Election de la Rochelle, a 279 habitans.

AUVERT, dans la Franche-Comté, Diocèſe, Parlement & Intendance de Beſançon, Bailliage & Recette de Gray, a 495 habitans.

AUVEZERRE, Riviere, d'entre le haut & bas Limoſin; elle ſe décharge dans l'Iſle, au-deſſus de Perigueux.

AUVIGNAC, *voyez* le Seberin & Auvignac.

AUVILLARS ou Hauvillars, Ville & Vicomté, dans l'Armagnac, Juſtice Royale, Diocèſe de Lectoure, Parlement de Toulouſe, Intendance d'Auch, Election de Lomagne, a 460 habitans. On y fabrique des bas, que l'on tranſporte à Bordeaux: c'eſt le principal Bureau des Traites Foraines, pour la communication du Languedoc avec la Guyenne.

AUVILLARS, dans la Bourgogne, Diocèſe de Châlons-ſur-Saône, Parlement & Intendance de Dijon, Grenier à ſel & Recette de Nuits, a 308 habitans. Ce lieu eſt ſitué entre S. Jean de Lône & Seurre. La Saône paſſe ſur la liziere du finage: le pays eſt plein du côté du Soleil levant & du côté du couchant; il eſt couvert de bois. Auvillars eſt une Baronie, reſſortiſſante au Bailliage Seigneurial de Seurre. M. Gontier en eſt Seigneur Baron.

AUVILLE & le Titre, dans la Picardie, Diocèſe d'Amiens, Parlement de Paris, Intendance d'Amiens, Election de Doulens, a 218 habitans.

AUVILLE, dans la Normandie, Diocèſe de Coutances, Parlement de Rouen, Intendance de Caën, Election de Carentan, a 221 habitans. Cette petite Paroiſſe eſt aſſiſe ſur le bord du Vay; il y a de beaux herbages. C'eſt à M. le Marquis de Beuville.

AUVILLER, dans la Picardie, Diocèſe d'Amiens, Parlement de Paris, Intendance d'Amiens, Election de Doulens, a 161 habitans.

AUVILLER, dans la Picardie, Diocèſe de Beauvais, Parlement de Paris, Intendance de Soiſſons, Election de Clermont, a 111 habitans.

AUVILLERS, dans la Normandie, Diocèſe de Liſieux, Parlement & Intendance de Rouen, Election de Pont-l'Evêque, a 573 habitans. M. de Trigny en eſt Seigneur.

AUVILLERES, dans la Normandie, Diocèſe, Parlement & Intendance de Rouen, Election de Neufchâtel, a 315 habitans. Le Seigneur porte le nom.

AUVILLIERES, dans le Gâtinois, Diocèſe de Sens, Parlement de Paris, Intendance d'Orleans, Election de Montargis, a 463 habitans.

AUVILLIERES les Forges, dans la Champagne, Diocèſe de Reims, Parlement de Paris, Intendance de Châlons, Election de Reims, a 469 habitans.

AUVOIN, dans la Flandre Vallonne, Diocèſe de Cambray, Parlement de Doüay, Intendance de Lille, Subdelegation de Cambray, a 78 habitans.

AUVRONVILLE, dans la Normandie, Diocèſe, Parlement & Intendance de Rouen, Election de Caudebec, a 320 habitans. M. de Boiſhebert en eſt Seigneur.

AUX

AUX, dans l'Armagnac, Diocèſe d'Auch, Parlement de Toulouſe, Intendance d'Auch, Election d'Aſtarac, a 86 habitans.

AUX les Cromary, dans la Franche-Comté, Diocèſe, Parlement & Intendance de Beſançon, Bailliage & Recette de Veſoul, a 137 habitans.

AUXAIS, dans la Normandie, Diocèſe de Coutances, Parlement de Rouen, Intendance de Caën, Election de Carentan, a 441 habitans. Ce lieu a titre de Vicomté, appartenant à la Maiſon de Franquetot.

AUXAN, dans la Bourgogne, Diocèſe d'Autun, Parlement & Intendance de Dijon, Bailliage & Recette de Beaune, a 89 habitans.

AUXANGE, dans la Franche-Comté, Diocèſe, Parlement & Intendance de Beſançon, Bailliage & Recette de Dole, Prevôté d'Orchamp, a 208 habitans.

AUXE', dans la Normandie, Diocèſe d'Avranches, Parlement & Intendance de Rouen, Election d'Avranches, a 540 habitans.

AUXELLES, dans la haute Alſace, Diocèſe de Straſbourg, Conſeil Souverain & Intendance d'Alſace, Bailliage de Delle, a 95 habitans.

AUXERRE, *Autiſſiodorum* ou *Altiſſiodorum*, Ville Epiſcopale, ſituée ſur les confins de la Bourgogne, avec titre de Comté, Parlement de Paris, Intendance de Dijon, Chef-lieu d'une Recette, a près de dix mille habitans. Il y a auſſi un Préſidial, Chambre des Decimes, Chancellerie, Prévôté-Royale, Mairie avec droit de Police, Grand Bailliage, Bailliage particulier, Maîtriſe d'Eaux & Forêts, Maréchauſſée, Grenier à ſel, Lieutenance des Maréchaux de France; elle releve de la Cour des Aydes de Paris, quoique la Ville ſoit du Gouvernement de Bourgogne.

Elle eſt ſituée en partie ſur une montagne, en

bord de la riviere d'Yonne, qui fait valoir ſon Commerce, elle eſt de figure à peu près ronde, ayant environ onze cens pas de longueur ſur mille de largeur; il faut preſque une heure pour en faire le tour; elle eſt ſur une élévation qu'on découvre de tous côtez, l'air en eſt pur, l'aſpect agréable; c'eſt un des grands paſſages pour la communication des Villes les plus conſiderables du Royaume, la route de la Poſte & du Caroſſe de Paris à Dijon, & de la Diligence de Châlons à Paris.

Cette Ville & ſon Diocéſe ont été ſeparez des Sénonois par les Empereurs Romains, elle n'a jamais été du Royaume de Bourgogne. Le Comté d'Auxerre fut donné aux Evêques par les Rois de la ſeconde race. Ces Evêques donnerent Auxerre en Fief à Landry, Comte de Nevers, d'où il a paſſé dans la Maiſon des Princes de Courtenay Empereurs de Conſtantinople, & enſuite dans l'ancienne Maiſon de Bourbon. Charles Roy de France le racheta. Depuis il a été cédé à Philippe le Bon, Duc de Bourgogne, & réüni à la Couronne, après la mort de Charles le Terrible par Louis XI. Le Diocéſe d'Auxerre comprend deux cens trente-huit Paroiſſes, diſtribuées ſous quatre Archidiaconez: il reconnoît pour ſon premier Prélat S. Peregrin, qui fut ordonné & envoyé de Rome par le Pape Sixte II. & martyriſé ſous Aurelien, en 271. La Cathédrale eſt dédiée à S. Eſtienne; le Chœur en eſt fort beau, ſon Chapitre eſt compoſé d'un Doyen, de quatre autres Dignitez, & de cinquante-deux Chanoines, tous à la nomination de l'Evêque, à l'exception du Doyen qui eſt élu par le Chapitre, comme on verra ci-après. Il y a beaucoup d'Egliſes très-belles dans cette Ville, entre leſquelles il y a quatre Abbayes, celle de S. Germain, de S. Mavian, de S. Pere & des Iſles, outre l'Abbaye de S. Julien qui eſt hors de la Ville. Les Peres de la Miſſion gouvernent le Séminaire, & les Jéſuites y ont un Collége fondé en 1618. Il y a des Couvents de Dominicains, d'Auguſtins Déchauſſez, de Capucins hors la Ville, d'Urſulines, de Filles de la Viſitation de ſainte Marie, de Filles de la Providence, qui deſſervent l'Hôpital général, & une Commanderie de Malthe. Il y a auſſi l'Hôpital de la Madelaine, fondé il y a plus de deux ſiécles, pour les malades, & les enfans expoſez, & un Hôpital général fondé par Nicolas Colbert, Evêque d'Auxerre. La Riviere d'Yonne commence à y être navigable pour les grands barteaux, dont le Port en eſt rempli; ſon principal commerce conſiſte en vin, tant du pays que de Bourgogne. Entre ſes plus diſtinguez Prélats, l'on remarque particuliérement S. Germain ſon Evêque qui en étoit natif; il avoit été auparavant Avocat, & puis Gouverneur de la même Ville, ce fut le plus grand fléau des Pelagiens de ſon tems.

La Ville d'Auxerre eſt la treiziéme Ville des Etats de Bourgogne, & la douziéme qui nomme l'Elu du Tiers-Etat. Son Diocéſe eſt le troiſiéme de la Province Eccleſiaſtique de Sens, le ſecond Evêché ſuffragant de l'Archevêché de Sens, il vaut au moins trente mille livres de rente. Le Comté d'Auxerre ou celui qui le repréſente, les Barons de Donzy, de S. Urain & de Toucy, relevent de l'Evêché, & doivent l'hommage à l'Evêque. Ils portent le dais au jour de ſon entrée ſolemnelle, & portoient même ce Prélat dans un fauteüil, depuis l'Egliſe de de S. Germain juſqu'à la Cathédrale, ce qui n'a pas été obſervé aux entrées des quatre derniers Evêques.

Le Doyen du Chapitre de la Cathédrale, porte comme les Evêques la Robe violette & le Rochet, & a ſuccedé au Prévôt, dont la Dignité fut ſupprimée en 1177. Les Dignitez de ce Chapitre ſont les deux Archidiacres, le Chantre élu par le Chapitre, le Tréſorier & le Pénitencier. Outre ces Dignitez, il y a cinquante-deux Chanoines, dont le revenu année commune eſt de deux cens cinquante livres: le Doyen, le Chantre & le Tréſorier jouïſſent chacun du revenu de deux Prébendes, & le grand Archidiacre a trois cens livres de revenu outre ſa Prébende. La Tradition veut que ce Chapitre ait eu des biens conſiderables, & qu'il ſe ſoit ruïné à la pourſuite de pluſieurs Procés, entr'autres un qui commença ſous l'Epiſcopat du fameux Amiot, pour faire ôter aux Chanoines une bordure d'hermine, qu'ils portoient au bas de leur habit de Chœur: ce droit ou uſage étoit fondé ſur leurs Statuts mêmes. Le Chapitre ſe partagea pour ou contre l'Evêque ſur ce différend, & l'on donna aux Chanoines le nom de *bordez* ou de *débordez*, ſuivant le parti qu'ils ſuivoient. Par Arrêt du Parlement de Paris, les *bordez* perdirent leur Procés, qui ſeul, à ce qu'on prétend, leur coûta plus de quatre-vingt mille livres.

Les Comtes de Châtelus jouïſſent des fruits d'un Canonicat, toutes les fois qu'ils aſſiſtent au ſervice, ſoit en habit & ſurplis s'ils veulent, ou ſans ſurplis, ainſi qu'il plaît au Seigneur de Châtelus. Cette conceſſion fut faite à Claude de Beauvoir, Seigneur de Châtelus le 16. d'Aouſt 1423. en reconnoiſſance de ce qu'il avoit remis au Chapitre de S. Eſtienne d'Auxerre, la Ville de Crévant qu'il avoit défenduë contre certains voleurs & dérobeurs l'an 1423.

Pour dire quelque choſe des curioſitez d'Auxerre, il eſt vrai que l'Egliſe Cathédrale n'a rien d'extraordinaire; mais le Palais Epiſcopal eſt l'un des plus beaux qu'il y ait en France. L'Abbaye de S. Germain eſt un lieu où l'on compte juſqu'à ſoixante corps de Saints, & une quantité prodigieuſe d'autres très-illuſtres & ſaintes Reliques, & dont on ne peut ſe diſpenſer de parler. Ce ſont les Papes Nicolas I. Jean VIII. & Jean IX. qui ont enrichi cette Egliſe de ces précieux reſtes, qui ſont dans des Grottes, que Conrad frere de l'Impératrice Judith, & Abbé Commandataire de S. Germain, fit bâtir en 850. Meſſire Seguier Evêque d'Auxerre, en fit ouvrir tous les Tombeaux en 1636. & fit un Procès verbal de l'état où il avoit trouvé les corps des Saints. On conduit d'abord les curieux au tombeau de S. Héribalde, Prince de la Maiſon de Baviere, qui ſous Charlemagne, Loüis le Débonnaire & Charles le Chauve, eut beaucoup de part au gouvernement de l'Etat. Il fut Moine, puis Abbé de ce Monaſtere, & enfin Evêque d'Auxerre & Archichapelain, c'eſt-à-dire grand Aumônier de France. Le tombeau de S. Fraterne, Evêque d'Auxerre vient enſuite. Il fut martyriſé l'an 481. le 29. Septembre. Après, S. Abbon frere de S. Heribalde, Religieux de ce Monaſtere, & ſucceſſeur de ſon Frere dans l'Evêché de cette Ville. Meſſire Seguier rapporte qu'il en trouva le corps revêtu d'un cilice, d'un habit Religieux, & de ſes ornemens Pontificaux. Il ajoûte que ſon habit eſt fait de la même maniere que ceux des Benedictins d'aujourd'hui, mais que la couleur eſt d'un noir naturel & non pas de teinture. S. Cenſure Evêque ſe voit auprés: on trouva avec ſon corps, une Châſſe remplie de Reliques. Le pilier qui eſt attenant l'Autel de S. Benoît porte cette inſcription, *Polyandrion*, qu'on interpréte *Cimetière des Saints*,

Saints, ce pilier eſt profond de dix pieds, & ſemblable à celui qui eſt près de S. Pierre à Rome. Meſſire Seguier y trouva trente corps de Saints, avec les inſtrumens de leur pénitence & de leur martyre. S. Romain y eſt peint non-ſeulement parce qu'il a été le Pere nourricier de S. Benoît, mais auſſi parce qu'on y conſerve pluſieurs de ſes Reliques. Près du tombeau de S. Heribalde on voit auſſi la figure de S. Gregoire, parce que ſon corps y a repoſé juſqu'en 1370. qu'il fut tranſporté dans la Nef, où il eſt à préſent.

A la fenêtre de S. Benoît, ſont les Reliques trouvées avec le corps de S. Cenſure. Dans la Chapelle de ſainte Maxime, ſont les corps de ſainte Maxime, Dame Italienne, venuë en France, à la ſuite du corps de S. Germain, lorſqu'on le tranſporta de Ravenne, où ce Saint mourut: de S. Optat Evêque d'Auxerre, de S. Santin & de S. Memorien Prêtres. S. Geran Religieux de l'Abbaye de Soiſſons, enſuite Evêque d'Auxerre; Saint Marien, Prêtre & Religieux de l'Abbaye de ſon nom; S. Aunaire, Prince de la premiere race de nos Rois, Religieux & Abbé de ce Monaſtere, puis Evêque d'Auxerre, & S. Déſiré, parent de la Reine Brunehaut, ont auſſi leur ſépulture dans cette Egliſe.

Le corps de S. Martin, Archevêque de Tours, a repoſé pendant 31. ans dans la Chapelle de cette Egliſe qui eſt dédiée à ce Saint. Les corps de S. Batton, de S. Allode & de S. Urſo, Evêques d'Auxerre y repoſent auſſi. Cette Chapelle contient encore d'autres Reliques. Le corps de S. Germain fut apporté de Ravenne à Auxerre. Il avoit été mis dans une Châſſe d'or, enrichie de pierreries d'un prix ineſtimable, mais elle a été enlevée par les Calviniſtes, & les Reliques diſſipées, enſorte qu'il ne reſte plus dans ce Tombeau que la cendre du corps de ce Saint & quelques petits oſſemens. Cette Chapelle de S. Germain eſt comme le centre de la ſainteté de l'Egliſe de cette Abbaye, il n'y a point de lieu plus rempli de Corps ſaints, & de ſaintes Reliques. Du côté de l'Epître ſont deux corps de Saints, & de l'autre côté il y en a trois. Le fond de la Chapelle en eſt rempli. On y remarque principalement les Tombeaux de S. Theodore & de S. Romain, & celui de S. Loup, tous trois Evêques. Quelques-uns ont cru que ce dernier étoit Archevêque de Beſançon, d'autres de Lauzane. On ne le trouve néanmoins dans aucun Catalogue des Evêques de ces Egliſes: il y a beaucoup d'apparence que c'étoit un Evêque régionaire ou Corevêque ſans titre d'aucune Egliſe, ſelon l'uſage du cinquiéme ſiécle. Ce qui eſt certain, c'eſt qu'il fut le Directeur de la Princeſſe Clotilde, à laquelle nous devons la converſion de Clovis, & celle des François. Les Armes de la Ville & Comté d'Auxerre ſont les mêmes que celle du Comté de Bourgogne, c'eſt-à-dire d'Azur, ſemé de Billettes d'or, au Lion de même.

l'AUXERROIS, *Autiſſiodorenſis Ager*, eſt le troiſiéme Comté de la Province & des Etats généraux de Bourgogne, & le neuviéme Bailliage du Gouvernement. Il fait une Lieutenance-Générale avec l'Autunois & l'Auxois, & il a une Coûtume particuliere. Sa Capitale eſt Auxerre d'où il dérive ſon nom, & comprend la plus grande partie de l'ancien Comté de cette Ville.

Pour dire un mot de ſon Hiſtoire depuis près de huit ſiécles, Henri Duc de Bourgogne étant mort en 1360. Landry Comte de Nevers s'empara du Comté d'Auxerre: le Roy Robert fils de Hugues Capet, frere d'Henry, l'en chaſſa; mais quelque tems après, on donna ce Comté avec Adelais ſa Sœur en mariage à Renaud fils de Landry; leurs deſcendans le poſſéderent juſqu'en l'année 1184. qu'il paſſa en la Maiſon des Princes de Courtenay, par le mariage d'Agnés, fille de Guy de Nevers, avec Pierre de Courtenay, Empereur de Conſtantinople, fils de Pierre de France. De ce mariage vint Mahaud ou Matilde de Courtenay, Comteſſe d'Auxerre, Epouſe d'Hervé de Donzy, & mere d'Agnés de Donzy, qui fut femme de Guy de Châtillon, d'où vint Yolande femme d'Archambaud le jeune, Sire de Bourbon, mere de Matilde de Bourbon, qui épouſa Eudes fils de Hugues IV. Duc de Bourgogne, & en eut trois filles; l'une d'elles, nommée Alix de Bourgogne, épouſa Jean de Châlons, fils du Comte de Bourgogne & de Châlons, & en eut Guillaume III. dont le petit-fils nommé Jean II. vendit en l'année 1370. pour la ſomme de trente mille francs d'or, le Comté d'Auxerre au Roy de France Charles V. qui le réünit inſéparablement à la Couronne; mais en l'année 1435. il fut cédé avec ceux de Mâcon & de Bar-ſur-Seine, par le Roy Charles VII. au Duc de Bourgogne Philippe le Bon, pour les tenir en Pairie, de même que le Duché, à la charge du reſſort de ces Comtez au Parlement de Paris, ſuivant le Traité d'Arras, confirmé par celui de Peronne en 1468. Marie de Bourgogne, fille de Charles le Terrible le reclama, & Louis XI. qui l'avoit de nouveau incorporé au Domaine n'eut aucun égard à cette reclamation. L'an 1493. il fut ſtipulé par le Traité de Senlis, entre le Roy Charles VIII. & Maximilien Roy des Romains, que Charles VIII. demeureroit enpoſſeſſion de ce Comté, juſqu'à ce qu'on eût prononcé ſur le droit des parties; les Traitez de Cambray & de Creſpy confirmerent cet article, ſauf les droits & les actions de l'Empereur Charles-Quint.

L'Auxerrois ou Comté d'Auxerre, a neuf lieuës de long du nord au midi, & cinq de large; il eſt borné à l'orient par le Tonnerrois, & le Bailliage du Noyers: au midi par une partie du Bailliage d'Auxerre, qui eſt du Gouvernement du Nivernois, au couchant par le Gâtinois & pays de Puyſaye, & au nord par le Senonois & le Tonnerrois. Ce pays eſt découvert & rempli de vignes dont les vins ſont en réputation. Le grand nombre de collines où viennent ces vins, laiſſe peu de vallons & de terres propres à ſemer des bleds. Les habitans du pays tirent d'Avalon la plus grande partie de ce qui leur eſt neceſſaire. A l'égard des fourages, le pays étant aſſez ſec & aride, on ne compte principalement que ſur la prairie de Bauche, qui a trois lieuës de long ſur cinq cens pas de large: elle fournit abondamment & donne un grand pacage au bétail; le commerce de bois eſt conſidérable, par le moyen de la Riviere d'Yonne, d'où on le conduit à Paris.

AUXEY. *Voyez* Auſſey.

AUXEYON, dans le haut Languedoc, Diocèſe de Lavaur, Parlement & Intendance de Toulouſe, Recette de Lavaur; a 584 habitans.

AUXOIS, *Alefienſis pagus*. Quatriéme Pays & Bailliage du Duché de Bourgogne, dont il comprend une partie aſſez conſidérable, & qui fait une Lieutenance-Générale avec l'Autunois & l'Auxerrois. Il eſt ſitué entre le Dijonnois qu'il a à l'orient, le Nivernois à l'occident, la Champagne au ſeptentrion, & l'Autunois au midi. Il a pris ſon nom de l'ancienne Ville d'Aliſe, *Alecia*, qui n'eſt plus qu'un Bourg, connu ſous le nom de ſainte Reine. C'étoit la demeure des anciens *Mandubii* dont

parle César, qui prit Alise malgré une Armée formidable de Gaulois. L'Auxois comprend aussi une partie du Duesmois. Sa Ville Capitale est Semur. Les autres considérables Villes de ce pays, sont Avalon, Arnay-le-Duc, Montbar & Saulieu. L'Auxois est un Bailliage particulier, ressortissant au Parlement de Dijon. Les Siéges dépendans de son Bailliage sont Semur, Avalon & Arnay-le-Duc.

Sous la seconde Race de nos Rois, l'Auxois étoit un Comté possedé par les Comtes d'Autun, qui réünirent l'un & l'autre au Duché de Bourgogne.

AUXON dessus, dans la Franche-Comté, Diocèse, Parlement, Intendance, Bailliage & Recette de Besançon, à 170 habitans.

AUXON dessous, dans la Franche-Comté, Diocèse, Parlement, Intendance, Bailliage & Recette de Besançon, à 106 habitans.

AUXON, dans la Bourgogne, Diocèse d'Autun, Parlement & Intendance de Dijon, Bailliage & Grenier à sel de Noyers, Recette d'Avalon, à 410 habitans. La riviere du Serin y passe. Elle y porte du bois flotté, & peut y être navigable. Il y a un pont pour aller à Molaise seulement. Il y a quelques vignes de gros plan. Le Moulin & la Métairie de Richebourg en dépendent.

AUXON, la même qu'Auson ou Auzon, petite Riviere dans la Champagne. Elle prend sa source à Brantigny, & va se rendre dans l'Aubbe.

AUXONNE ou Aussonne, *Ausonia* ou *Auxonia*, Ville forte du Dijonnois, dans la Bourgogne, Capitale de l'Auxonnois, ou Comté d'Auxonne, Diocèse de Besançon, Parlement & Intendance de Dijon, Chef-lieu d'une Recette & d'un Grenier à sel; avec un Gouvernement particulier dépendant de la Lieutenance Générale de Dijon. Il y a une Garnison, & un Arcenal, un Bailliage particulier qui est le quatriéme Siége du Dijonnois; avec des Siéges de Mairie & de Vicomté dont les Officiers administrent la Justice ordinaire & la Police de la Ville. Il y a aussi une Justice Consulaire ressortissante au Parlement de Bourgogne. Auxonne est la onziéme Ville des Etats de la Province de Bourgogne, & la dixiéme qui nomme l'Elû du Tiers-Etat. Enfin c'est la route de la Poste & du Coche de Dijon à Besançon, & le Bureau du Coche de Châlons par eau. On compte dans la Ville près de 4000 habitans.

Cette Ville est située au bord de la Saône, à quatre lieuës de Dôle, au milieu des deux Bourgognes. Elle est bâtie dans une plaine fort unie. Sa situation est assez belle. Le Pont qu'elle a sur la Saône & qui donne entrée dans la Franche-Comté, est suivi d'une chaussée d'une lieuë, que Marguerite de Baviere, Ducheſſe de Bourgogne fit revêtir de Parapets des deux côtez. Ce Pont forme un coup d'œil admirable.

On ne trouve rien dans l'Histoire, sur l'origine d'Auxonne & de sa fondation, il y a cependant lieu de juger qu'elle est fort ancienne. Cette Ville & son Comté faisoit autrefois partie du Comté de Bourgogne. Elle a formé assez long-tems une petite Souveraineté séparée des deux Bourgognes, dont les Seigneurs & Souverains particuliers se prétendoient indépendans, quoique la Franche-Comté en ait toûjours disputé l'hommage. Guillaume, parent de Guillaume III. Comte de Bourgogne, fut le premier Comte d'Auxonne. Il paroît par divers monumens, qu'ils ont donné naissance à la maison de Vienne. Les derniers Comtes d'Auxonne, sous la fin de la derniere Race de nos Rois, furent Jean & Etienne dits de Châlons, qui rendirent ce Comté ou plûtôt l'échangerent avec Alix de Vergy, Ducheſſe de Bourgogne & Regente des Etats, pendant la minorité d'Hugues IV. son fils, contre différentes Terres qu'elle avoit en Franche-Comté; mais le Comté d'Auxonne ne fut point encore dans ce premier échange uni au Duché de Bourgogne. Ce ne fut que lorsque Jean Duc de Bourgogne, & Mahaud ou Maltide de Bourgogne sa femme, le donnerent l'an 1237. en échange de la Seigneurie de Salins, au Duc de Bourgogne Hugues IV. qui l'unit pour lors au Duché de Bourgogne, ce qu'Alix de Vergy mere de ce Hugues IV. n'avoit pas fait. On trouve qu'Etienne Comte d'Auxonne, fit hommage de son Comté d'Auxonne en 1197. à Eudes III. du nom, fils de Hugues III. qui étoit lors Duc de Bourgogne. Philipe de Rouvre Duc de Bourgogne, arriere-petit-neveu de Hugues IV. dont nous venons de parler, étant mort, le Roy prit possession de ce Comté comme heritier présomptif, & le donna à Philippe dit le Hardy, son quatiéme fils, lorsqu'il l'investit du Duché de Bourgogne & de ses dépendances, & après la mort de Charles le Terrible, Loüis XI. le réünit au Domaine. On y fonda un Parlement dont dépendoit la Bresse Châlonoise, & dont le Siége étoit à S. Laurent. Depuis ce Parlement a été réüni à celui de Dijon. L'an 1515. environ, le Comte de Lanoy étant venu pour prendre possession de la Ville d'Auxonne, qui avoit été cédée par François I. successeur de Loüis XII. à l'Empereur Charles V. par le Traité de Madrid, & les habitans ayant refusé de le recevoir, ils furent assiegez, mais ils le repousserent si bien qu'il fut contraint de se retirer à Dôle.

Pour dire un mot du détail de la Ville d'Auxonne, outre le Pont dont on a parlé, il y a un Château flanqué de six grosses tours: c'est l'ouvrage des Rois Loüis XI. Charles VIII. & Loüis XII. La Ville est fermée d'une double muraille, munie d'une bonne couverture de pierre de taille, & défenduë d'un large fossé. On y construisit en 1673. huit Bastions revêtus de quelques demi-lunes, & une contregarde avec un chemin couvert: ses Jurisdictions principales sont particulierement le Bailliage, la Mairie établie en 1363. par le Roi Jean, & les Juges-Consuls.

Les Couvents de la Ville au nombre de trois, sont les Capucins, les Filles de sainte Claire, fondées en 1412. par sainte Collette, des liberalitez de Guillaume de Vienne, Comte de Bourgogne, & premier Comte d'Auxonne, Seigneur de Vienne & de S. Georges; & enfin les Ursulines. On y voit aussi un Hôpital mal bâti & assez pauvre.

La Ville d'Auxonne servoit de Barriere à la France avant que le Roy Loüis XIV. eût conquis la Franche-Comté.

Les Armes d'Auxonne sont mi-parties, au premier de Bourgogne ancienne & moderne, c'est-à-dire écartelées au premier & quatriéme d'azur, semé de Fleur de Lys à la bordure componés d'argent & de gueules, ce qui est *Bourgogne moderne*; au second & troisiéme bandé d'or & d'azur, six pieces à la bordure de gueule qui est *Bourgogne ancienne*: & au second les Armes d'Auxonne sont d'azur, à une croix d'argent ancrée d'argent, qui est de la Ville.

Les Rois de France ont avantagé les habitans d'Auxonne, pour le commerce des vins qu'ils ramassent dans le Mâconnois & le Beaujolois, & font passer en Lorraine & en Franche-Comté, pour récompenser leur zele pour la Religion, qui se signala particulierement dans le seiziéme siécle.

L'AUXONNOIS, *Auxonensis ager*, est

le petit pays & Comté, compris dans le Bailliage de la Ville d'Auxonne, dans l'Article de laquelle on peut voir l'hiſtoire de ſes Comtes. Il eſt ſitué à l'orient & à l'occident de la Saône; la partie orientale faiſoit partie du Comté du même nom; celle qui eſt au couchant a été tirée du Bailliage de Dijon: celui d'Auxonne a ſix lieuës de longueur du nord au midi & quatre de largeur. Il eſt limité au levant par la Franche-Comté, au midi par le Bailliage de S. Jean de Lone, au couchant & au nord, par celui de Dijon, & encore au nord, par la Comté de Bourgogne ou Franche-Comté.

Le pays eſt fort bas, preſque par tout marécageux, & occupé en pluſieurs endroits par de petites Rivieres ou Ruiſſeaux, ce qui produit quantité de foins & de paturages. Il y a de beaux ormes du côté de la Riviere de l'Ougnon, & dans le reſte du Bailliage, des bois de futaye & des taillis. Le plus grand commerce du pays conſiſte en bled, tant de celui qu'on y recüeille, que de celui qui eſt amené du Baſſigny, qui ſe vend aux marchands de Lion, & ſe voiture par la Saône, de même que les bois. Quoiqu'on n'y recüeille que très-peu de vin, les marchands d'Auxonne ne laiſſent pas d'y faire dans leur Ville un dépôt de ceux qu'ils achetent dans le Mâconois & le Beaujolois, pour les revendre aux Lorrains & aux Comtois. Les habitans d'Auxonne ont à ce ſujet des Privileges que les Rois leur ont accordez à cauſe de leur fidelité & de leur zele pour la Religion dans les guerres de la Ligue.

AUXI, *Altiacum*, dans le Gâtinois, Diocèſe de Sens, Parlement & Intendance de Paris, Election de Nemours, a 619 habitans.

AUXI & Miagnieres, dans la Picardie, Diocèſe d'Amiens, Parlement de Paris, Intendance d'Amiens, Election d'Abbeville, a 637 habitans.

AUXI, dans la Bourgogne, Diocèſe d'Autun, Parlement & Intendance de Dijon, Bailliage, Grenier à ſel & Recette d'Autun, a 208 habitans. Ce lieu eſt ſitué en montagnes, dans un pays fort ſauvage. Il n'y a aucune Riviere, Pont, ni paſſage, que le paſſage d'Autun à Vignoles.

AUXY-le-CHATEAU, très-ancienne Baronnie, qui a donné ſon nom à une Maiſon fondée en celle d'Egmond. C'eſt à préſent une Ville avec titre de Marquiſat. Elle eſt ſituée dans l'Artois, Diocèſe de Boulogne, Conſeil d'Artois, Intendance d'Amiens, Gouvernance d'Arras, Bailliage & Recette d'Heſdin, a 468 habitans. Cette Ville eſt ſituée ſur la Riviere d'Autie, qui la diviſe en deux.

AUXY aux Moines, Bourg, dans l'Artois, connu par l'Abbaye de l'Ordre de S. Benoît, ſur la Riviere de Ternois, à une lieuë au-deſſus d'Heſdin, Diocèſe de Boulogne, Conſeil d'Artois, Intendance d'Amiens, Gouvernance d'Arras, Bailliage & Recette d'Heſdin, a 292 habitans.

AUXY ou Auchy les Labbaſſée, dans l'Artois, Diocèſe d'Arras, Parlement de Paris, Intendance d'Amiens, Gouvernance d'Arras, Bailliage & Recette de Lens, a 356 habitans. C'eſt l'ancienne Baronie des Seigneurs de Bonnieres, elle appartient à un Prudhomme d'Ailly.

AUZ

AUZAC, dans le Condomois, Diocèſe de Condom, Parlement & Intendance de Bordeaux, Election de Condom, a 196 habitans.

AUZAL & l'Elugrel, Bourg, dans l'Auvergne, Diocèſe de Clermont, Parlement de Paris, Intendance de Riom, Election d'Iſſoire, a 1467 habitans.

AUZANCE, Ville, du pays de Combrailles, Diocèſe de Limoges, Parlement de Paris, Intendance de Moulins, Election d'Evaux, a 1074 habitans. Cette petite Ville eſt Siége d'une Châtellenie, & d'un Dépôt de ſel. Elle eſt ſituée ſur un côteau environné d'Etangs en partie. Les Terres y produiſent du ſeigle, du bled noir, de l'avoine, mais fort peu de froment: les pacages ſont bons, les foins abondans, on fait commerce de beſtiaux aux Foires & Marchez qu'il y a dans cette Ville. On y fait auſſi un commerce de cuirs qu'on vend à Clermont; de chanvre, fil, toile, laine & plumes. M. le Duc d'Orléans en eſt Seigneur.

AUZAS, dans la Gaſcogne, Diocèſe de Comenges, Parlement de Toulouſe, Intendance d'Auch, Election de Comenges, a 216 habitans.

AUZAT Leluguet, dans le Dauphiné, Diocèſe de Vienne, Parlement de Paris, Intendance & Election de Romans, a 1194 habitans.

AUZAT, Bourg, dans l'Auvergne, Diocèſe de Bourges, Parlement de Paris, Intendance de Riom, Election d'Iſſoire, a 1492 habitans.

AUZAT, dans le pays de Foix, Diocèſe de Perpignan, Parlement de Toulouſe, Intendance de Rouſſillon, Recette de Foix, a 770 habitans.

AUZAY, dans le Poitou, Diocèſe de Luçon, Parlement de Paris, Intendance de Poitou, Election de Fontenay, a 384 habitans.

AUZE, dans le Dauphiné, Diocèſe de Gap, Parlement & Intendance de Grenoble, Election de Gap, a 181 habitans.

AUZEBOSC, dans la Normandie, Diocèſe, Parlement & Intendance de Roüen, Election de Caudebec, a 406 habitans.

AUZELLE, Bourg, dans l'Auvergne, Diocèſe de Clermont, Parlement de Paris, Intendance de Riom, Election de Clermont, a 269 habitans.

AUZERES, dans l'Auvergne, Diocèſe de S. Flour, Parlement de Paris, Intendance de Riom, Election de S. Flour, a 881 habitans.

AUZEVILLE, dans le haut Languedoc, Diocèſe, Parlement, Intendance & Recette de Toulouſe, a 590 habitans.

AUZIELLE ou Orville, dans le haut Languedoc, Diocèſe, Parlement, Intendance & Recette de Toulouſe, a 137 habitans.

AUZILLAC, dans la Saintonge, près Jonſac, Diocèſe de Saintes, Parlement de Bordeaux, Intendance de la Rochelle, Election de Saintes, a 306 habitans.

AUZITS, dans le Roüergue, Diocèſe de Rhodez, Parlement de Toulouſe & Intendance de Montauban, Election de Villefranche, a 240 habitans.

AUZON-le-Veſoul, dans la Franche-Comté, Diocèſe, Parlement, Intendance de Beſançon, Bailliage & Recette de Veſoul, a 213 habitans.

AUZON, Ville, avec titre de Baronnie, dans l'Auvergne, Diocèſe de Clermont, Parlement de Paris, Intendance de Riom, Election d'Iſſoire, a 1194 habitans. Il y a une Prevôté Royale qui reſſortit à la Sénéchauſſée de Riom. La Seigneurie qui appartient au Marquis de Pollignac, a été venduë au ſieur Boyer de Riom. Elle eſt ſituée dans les montagnes près de l'Allier,

à deux lieuës au-deſſous de Brioude, & à dix de Clermont.

AUZON, dans la Champagne, Diocèſe de Troyes, Parlement de Paris, Intendance de Châlons, Election de Troyes, à 285 habitans.

AUZON deſſus, dans la Franche-Comté, Diocèſe d'Autun, Parlement & Intendance de Beſançon, Bailliage & Recette de Semur, à 106 habitans.

AUZOUET, Bourg, dans la Touraine, Diocèſe de Tours, Parlement de Paris, Intendance de Tours, Election d'Amboiſe, à 479 habitans.

AUZOUVILLE-Leſneval, dans la Normandie, Diocèſe, Parlement, Intendance & Election de Roüen, à 286 habitans.

AUZOUVILLE, dans la Normandie, Diocèſe, Parlement & Intendance de Roüen, Election de Caudebec, à 110 habitans. M. de Cuverville en eſt Seigneur.

AUZOUVILLE, l'Eſneval, dans la Normandie, Diocèſe, Parlement, Intendance & Election de Roüen, à 393 habitans. M. d'Eſneval en eſt Seigneur.

AUZOUVILLE-ſur-Ry, dans la Normandie, Diocèſe, Parlement, Intendance & Election de Roüen, à 585 habitans. M. Carpentier Maître des Comptes en eſt Seigneur.

AUZOUVILLE, dans la Normandie, Diocèſe & Parlement de Paris, Intendance de Roüen, Election d'Arques, à 182 habitans. M. de Normanville en eſt Seigneur.

AUZOUVILLE, ſur Rip, dans l'Auvergne, Diocèſe de Clermont, Parlement, Intendance & Election de Riom, à 326 habitans.

AUZOUVILLE, ſur Saenne, dans la Normandie, Diocèſe, Parlement & Intendance de Roüen, Election d'Arques, à 184 habitans.

AUZY, dans la Bourgogne, Diocèſe d'Autun, Parlement & Intendance de Dijon, Bailliage & Recette de Semur en Brionnois, à 365 habitans.

AX

AX, Ville, dans le Pays de Foix, Diocèſe de Pamiers, Parlement de Toulouſe, Intendance de Rouſſillon, Viguerie & Recette de Foix, à 2430 habitans.

AX ou Dax, *voyez* Acqs.

AXA

AXAT, dans le bas Languedoc, Diocèſe d'Alet, Parlement & Intendance de Toulouſe, Recette d'Alet, à 146 habitans.

AXI

AXIAT, Lordat & Api, dans le pays de Foix, Diocèſe de Pamiers, Parlement de Toulouſe, Intendance de Rouſſillon, Viguerie & Recette de Foix, à 705 habitans.

AXO

AXONA. Voyez l'Aiſne.

AXONA ou *Axuenne*, Neufchâtel-ſur-Aine. C'étoit autrefois un Château des *Rois*. Il eſt à préſent dans le Laonnois. *Voyez* Neufchâtel.

AY

AY, Ville, dans la Champagne, ſur la Marne, Diocèſe de Reims, Parlement de Paris, Intendance de Châlons, Election d'Epernay, à 3056 habitans. Il y a une Mairie Royale qui reſſortit au Bailliage d'Epernay. La Cure vaut douze cens livres. Ses excellens vins la font diſtinguer des autres côteaux de Champagne. Elle eſt ſituée à une demi-lieuë d'Epernay & à ſept de Châlons.

AY, petite Riviere du Coutantin, dans la baſſe Normandie; elle a ſes ſources à Monthuchon, & à la Vandelée; elle paſſe à Muneville, à la Feuillie, & à Leſſay. Elle a ſur ſes rives les Salines de S. Germain & de Créance, de là, chargée des eaux des Rivieres de Claye, & de Gratechey, qu'elle reçoit, la premiere au-deſſus de Leſſay, & l'autre au deſſous, elle forme le Havre de S. Germain au Bec du Bouc, où elle vient ſe décharger.

AY, & Mancourt, dans le pays Meſſin, Diocèſe, Parlement, Intendance & Recette de Metz, à 156 habitans.

AYA

AYAT, dans le Bourbonnois, Diocèſe de Clermont, Parlement de Paris, Intendance de Moulins, Election de Gannat, à 405 habitans. Cette Paroiſſe eſt ſituée dans la montagne de Nuits, ſur la riviere de la Sioulle. Les terres ſont legeres, à ſeigle, & petite avoine, il y croît beaucoup de raves. Il y a quelques bois taillis & brouſſailles. Les pacages ſont bons, les foins abondans, & un commerce de moutons. On y blanchit des toiles, & on y fait des ſabots & des cercles.

AYD

AYDIE, dans la baſſe Navatre, Diocèſe de Bayonne, Parlement & Intendance de Pau, Sénéchauſſée de Morlas, à 81 habitans.

AYDIVE, dans le Bearn, Diocèſe d'Oleron, Parlement & Intendance de Pau, Sénéchauſſée d'Oleron, à 460 habitans.

AYDON, & le Chambon, *voyez* les Balmelles.

AYE

AYEN, Ville, Comté dans le Limoſin, Diocèſe de Limoges, Parlement de Bordeaux, Intendance de Limoges, Election de Brives, à 1018 habitans. C'eſt la principale Châtellenie du Duché de Noailles, qui fut acquiſe de Henry IV. pour lors Roy de Navarre, par François de Noailles, Evêque d'Acqs en 1581. Elle fut érigée en Comté en 1594. & en Duché-Pairie, ſous le nom de Noailles en 1668. en faveur d'Anne de Noailles, Capitaine des Gardes du Corps du Roy. Cette Duché-Pairie eſt compoſée des Châtellenies d'Ayen, de l'Arche, de Manzac & de Terraſſon, avec vingt-quatre Paroiſſes; cinquante-neuf Vaſſaux en relevent. Il y a dans la Ville d'Ayen ou Noailles un Chapitre, compoſé d'un Doyen qui eſt le Curé du lieu, & de quinze Chanoines.

AYENCOURT & le Monchel, dans la Picardie, Diocèſe d'Amiens, Parlement de Paris, Intendance d'Amiens; Election de Montdidier, à 121 habitans.

AYETTE, dans l'Artois, Diocèſe d'Arras, Parlement de Paris, Intendance d'Amiens, Gouvernance, Bailliage & Recette d'Arras, à 123 habitans.

AYEURE le Châtel, eſt un Prieuré dans l'Orleanois, Election de Pithiviers, Intendance d'Orleans, Diocèſe de Sens.

AYG

AYGALIERS, dans le Languedoc, Diocèſe d'Uzés, Parlement de Toulouſe, Intendance de Montpellier, Recette d'Uzés, a 227 habitans.

AYGREFEUILLE, dans le Languedoc, Diocèſe, Parlement, Intendance & Recette de Toulouſe, a 82 habitans.

AYGREMONT & Colombiere, dans le bas Languedoc, Diocèſe de Niſmes, Parlement de Toulouſe, Intendance de Montpellier, Recette de Niſmes, a 481 habitans.

AYGREMONT, dans l'Iſle de France, Diocèſe, Parlement, Intendance & Election de Paris, a 109 habitans.

AYGUATEBIA, dans le Rouſſillon, Diocèſe de Perpignan, Intendance de Rouſſillon, Viguerie de Conflant, a 138 habitans.

AYGUEBERE, dans l'Armagnac, Diocèſe de Lectoure, Parlement de Toulouſe, Intendance d'Auch, Election de Lomagne, a 86 habitans.

AYGUEFONDE, dans le haut Languedoc, Diocèſe de Lavaur, Parlement & Intendance de Toulouſe, Recette de Lavaur, a 466 habitans.

AYGUEMORTES, dans la Guyenne, Diocèſe, Parlement, Intendance & Election de Bordeaux, a 231 habitans.

AYGUEMORTES. *Voyez* Aiguemortes.

AYGUESJUNTES, dans le haut Languedoc, Diocèſe de Rieux, Parlement & Intendance de Toulouſe, Recette de Rieux, a 137 habitans.

AYGUESES, Riviere, qui coule dans les montagnes du Dauphiné & paſſe à Nions.

AYGUEZES, dans le bas Languedoc, Diocèſe d'Uzés, Parlement de Toulouſe, Intendance de Montpellier, Recette d'Uzés, a 316 habitans.

AYH

AYHERRE, dans la baſſe Navarre, Diocèſe de Bayonne, Parlement de Pau, pays d'Arberoüe, a 61 habitans.

AYM

AYMANT, dans la Brie, Diocèſe de Sens, Parlement & Intendance de Paris, Election de Montereau, a 341 habitans.

AYMARGUES. *Voyez* Aimargues.

AYMERIES, dans la Flandre, Diocèſe de Cambray, Parlement de Doüay, Intendance & Gouvernance de Maubeuge, a 150 habitans.

AYMET, Ville, dans le Périgord. Elle eſt ſituée ſur la Riviere de Drot, à une lieuë de la Ville de Salvétat.

AYN

AYNAC, dans la Provence, Diocèſe de Dignes, Parlement & Intendance d'Aix, Viguerie & Recette de Dignes, a 61 habitans.

AYNAC, dans le Quercy, Diocèſe de Cahors, Parlement de Toulouſe, Intendance de Montauban, Election de Figeac, a 81 habitans.

AYNAC, dans le Roüergue, Diocèſe de Rhodez, Parlement de Toulouſe, Intendance de Montauban, Election de Rhodez.

AYNANT, dans la Franche-Comté, Diocèſe, Parlement & Intendance de Beſançon, Bailliage & Recette de Veſoul, a 191 habitans.

AYNAY le Vieux, & le Châtel, *voyez* Ainay.

AYNE, dans la Gaſcogne, Diocèſe de Tarbes, Parlement de Toulouſe, Intendance d'Auch, Recette du Comté de Bigorre, a 46 habitans.

AYNEVILLE, dans le Berry, Diocèſe de Bourges, Parlement de Paris, Intendance de Bourges, Election d'Iſſoudun, a 339 habitans.

AYR

AYR, *Arrola*, Riviere, qui prend ſa ſource dans le Duché de Bar, traverſe le pays d'Argonne, & après avoir arroſé Varenne, ſe jette dans l'Aine, au-deſſous du Bourg de Senorque.

AYRAGUES, *Caſtrum de Airaga*, dans la Provence, Diocèſe d'Avignon, Parlement & Intendancee d'Aix, Viguerie & Recette de Taraſcon, a 29 habitans.

AYRANS, Ville, ſituée ſur les frontieres de la Savoye, dans une plaine, au bord d'une petite Riviere qui ſe rend dans le Rhône.

AYRANT, Juriſdiction, dans la Guyenne, Diocèſe, Parlement, Intendance & Election de Bordeaux, a 245 habitans.

AYREL, dans la Normandie, Diocèſe de Coûtances, Parlement de Roüen, Intendance de Caën, Election de S. Lo a 428 habitans.

AYRON, Bourg, dans le Poitou, Diocèſe de Poitiers, Parlement de Paris, Intendance & Election de Poitiers, a 106 habitans.

AYROU, dans le haut Languedoc, Diocèſe de S. Papoul, Parlement & Intendance de Toulouſe, Recette de S. Papoul, a 510 habitans.

AYROU, dans le Poitou, Diocèſe de Poitiers, Parlement de Paris, Intendance & Election de Poitiers, a 196 habitans.

AYS

AYS, *Caſtrum de Aſio, ſeu de Aquis*, dans le Dauphiné, au Comté de Diois.

AYSAC, dans le Vivarez, Diocèſe de Viviers, Parlement de Toulouſe, Intendance de Montpellier, Recette de Viviers, a 479 habitans.

AYSAC, dans la Gaſcogne, Diocèſe de Tarbes, Parlement de Pau, Intendance d'Auch, Recette du Comté de Bigorre, a 360 habitans.

AYSENE, petite Riviere du Languedoc, qui prend ſa ſource un peu au-deſſus de la Ville d'Uzés, en arroſe les murs, & ſe rend dans le Gardon.

AYSIATS, de Montazié, dans le Roüergue, Diocèſe de Rhodez, Parlement de Toulouſe, Intendance de Montauban, Election de Rhodez, a 360 habitans.

AYSIER, Baronie & haute Juſtice, dans l'Election de Ponteaudemer, appartient à l'Abbaye de Feſcamp.

AYSIVITE, dans la baſſe Navarre, Diocèſe de Bayonne, Parlement de Pau, Recette de S. Palais, a 416 habitans.

AYSSENCE, dans le Roüergue, Diocèſe de Rhodez, Parlement de Toulouſe, Intendance de Montauban, Election de Rhodez, a 48 habitans.

AYSSIATS, dans le Roüergue, Diocèſe de Rhodez, Parlement de Toulouſe, Intendance de Montauban, Election de Rhodez, a 61 habitans.

AYT

AYTANCOURT, dans la Picardie, Diocèſe de Laon, Parlement de Paris, Intendance de Soiſſons, Election de Guiſe, a 137 habitans.

AYTRE', Bourg, dans le pays d'Aunix, Diocèſe de la Rochelle, Parlement de Paris, Intendance & Election de la Rochelle, a 1066 habitans.

AYTUA, dans le Rouſſillon, Diocèſe de Perpignan, Conſeil & Intendance de Rouſſillon, Viguerie de Conflant, a 30 habitans.

AYV

AYVELLE la Grande, dans la Champagne, Diocèſe de Reims, Parlement de Paris, Intendance de Châlons, Election de Rhetel, a 132 habitans.

AYVELLE la petite, dans la Champagne, Diocèſe de Reims, Parlement de Paris, Intendance de Châlons, Election de Rhetel, a 144 habitans.

AYZ

AYZIEU, dans le Condomois, Diocèſe de Condom, Parlement & Intendance de Bordeaux, Election de Condom, a 335 habitans.

AZA

AZANNES & dépendances, dans le pays Meſſin, Diocèſe de Verdun, Parlement & Intendance de Metz, Recette de Verdun, a 300 habitans.

AZANS, dans la Franche-Comté, Diocèſe, Parlement & Intendance de Beſançon, Bailliage & Recette de Dole, a 136 habitans.

AZAS, dans le haut Languedoc, Diocèſe, Parlement, Intendance & Recette de Toulouſe, a 590 habitans. Les habitans de ce lieu croyent que ce ſont les reſtes d'une ancienne Ville, que l'on appelloit Ville-longue, qui étoit autrefois la plus conſidérable de ce Canton & le Chef-lieu de la Judicature, d'où l'on a transferé le Siége à Caſtel-Saralin. Ils prétendent que le nom d'Azas vient d'Aſſa, qui ſignifie brûlé, comme s'ils étoient aſſurez que Ville-longue eût été brûlée, & que les reſtes euſſent pris leur nom de cet accident.

AZAT-Châtenet, dans la Marche, Diocèſe de Limoges, Parlement de Paris, Intendance de Moulins, Election de Gueret, a 341 habitans. Ce lieu eſt ſitué en pays de montagnes. Les terres legeres ſont à ſeigle, bled noir & petite avoine. Les foins ſuffiſans pour les beſtiaux. Les pacages ſont aſſez bons. Il y a quelques menus fruits & châtaignes. M. le Duc de la Feüillade & M. l'Abbé de Benevent en ſont Seigneurs.

AZAT, dans le Limoſin, Diocèſe de Limoges, Parlement de Bordeaux, Intendance & Election de Limoges, a 140 habitans.

AZAY, Bourg, dans le Poitou, Diocèſe de Poitiers, Parlement de Paris, Intendance de Poitiers, Election de S. Maixant, a 1250 habitans.

AZAY, dans le Berry, Diocèſe de Bourges, Parlement de Paris, Intendance de Bourges, Election de Châteauroux, a 1444 habitans.

AZAY, Bourg, dans le Poitou, Diocèſe de Poitiers, Parlement de Paris, Intendance & Election de Poitiers, a 1241 habitans.

AZAY ſur Cher, Bourg, Châtellenie, Vicomté, dans la Touraine, Diocèſe de Tours, Parlement de Paris, Intendance & Election de Tours, a 1047 habitans. La Cure eſt à la Collation de l'Abbé de Villeloing.

AZAY, Bourg, dans la Touraine, Diocèſe de Tours, Parlement de Paris, Intendance de Tours, Election de Loches, a 389 habitans. La Paroiſſe eſt au Patronage de l'Archidiacre de Tours.

AZAY le Rideau, Ville, Châtellenie & Prévôté, dans la Touraine, Diocèſe de Tours, Parlement de Paris, Intendance & Election de Tours, a 1459 habitans. Cette Ville eſt ſituée ſur l'Indre: c'étoit autrefois une Place forte, qui a ſoutenu pluſieurs Sieges ſous le regne de Charles VI. Le Pere Marteau dit que cette Ville s'appelle auſſi Chadieu; ſa Paroiſſe eſt à la Collation de l'Abbé de Cormeri. C'eſt un lieu de logement de gens de guerre. Les Partiſans de la faction de Bourgogne s'en emparerent ſous Charles VI. mais elle fut repriſe par le Dauphin Duc de Touraine en 1418. C'eſt à M. le Marquis de Vaſſé, il y a un Château magnifique.

AZE

AZE, dans la Beauce, Diocèſe de Blois, Parlement de Paris, Intendance d'Orleans, Election de Vendôme, a 748 habitans.

AZE, dans l'Anjou, Diocèſe d'Angers. Il y a une Maiſon de quarante Religieuſes, qui ſont de la filiation de la Mirebeau.

AZE', Bourg, dans l'Anjou, Diocèſe d'Angers, Parlement de Paris, Intendance de Tours, Election de Château-Gontier, a 1135 habitans.

AZE' & Alnées, dans la Bourgogne, Diocèſe de Mâcon, Parlement de Paris, Intendance de Dijon, Bailliage & Recette de Mâcon, Grenier à ſel de Cluny, a 560 habitans.

AZENAY, Bourg & Juſtice Royale, dans le Poitou, Diocèſe de Luçon, Parlement de Paris, Intendance de Poitiers, Election des Sables d'Olonne, a 259 habitans. Cette Paroiſſe eſt compoſée de ſept Hameaux, Aze, Etalnées, Conflans, Chaſſans, Rizerolles, Vaux ſur Alnées & Montchaunin: elle eſt à trois lieuës de Mâcon & à deux de la riviere de Saône, dans un vallon entre deux montagnes aſſez élevées, ſans riviere.

AZERABLES, Bourg, dans le Berry, Diocèſe de Bourges, Parlement de Paris, Intendance de Bourges, Election de le Blanc, a 678 habitans.

AZERAT, dans l'Auvergne, Diocèſe de Clermont, Parlement de Paris, Intendance de Riom, Election d'Iſſoire, a 579 habitans.

AZERAT, dans le Perigord, Diocèſe de Perigueux, Parlement & Intendance de Bordeaux, Election de Périgueux, a 861 habitans.

AZERQUE, petite Riviere du Lionnois, qui prend ſa ſource dans la Paroiſſe de Poulle, & ſe va jetter dans la Saône vis-à-vis de Trevoux, comme la petite riviere du Rhin, qui prend auſſi ſa ſource dans la même Paroiſſe que celle-ci: l'on a pluſieurs fois tenté de s'en ſervir pour la communication de la Saône à la Loire, parce que le Rhin ſe jette dans la Loire.

AZET, dans les quatre Vallées, Diocèſe de Comenges, Parlement de Toulouſe, Intendance d'Auch, Vallée d'Aure, a 62 habitans.

AZEVILLE, dans la Normandie, Diocèſe de Coutances, Parlement de Roüen, Intendance de Caën, Election de Carentan, a 164 habitans. M. le Marquis de Souhari en eſt Seigneur.

AZI

AZIES, dans le Bourbonnois, Diocèſe de Nevers, Parlement de Paris, Intendance & Election de Moulins, à 99 habitans.

AZIEU, *Aziacum*, dans le Dauphiné, Diocèſe de Vienne, Parlement & Intendance de Grenoble, Election de Vienne, à 86 habitans.

AZILHAN, Ville & Comté, dans le bas Languedoc, Diocèſe de Narbonne, Parlement de Toulouſe, Intendance de Montpellier, Recette de Narbonne, à 1155 habitans.

AZILHANET, dans le bas Languedoc, Diocèſe de S. Pons, Parlement de Toulouſe, Intendance de Montpellier, Recette de S. Pons, à 472 habitans.

AZILHES, Ville, dans le bas Languedoc, Diocèſe de Narbonne, Parlement de Toulouſe, Intendance de Montpellier, Recette de Narbonne, à 868 habitans.

AZIN, Riviere, dans le Berry : elle paſſe à Auvry, à Vorné & à Croſſes, d'où elle ſe décharge dans l'Eure, au-deſſous de Chavigny.

AZINCOURT, *Azincurtum*, Bourg, dans la Picardie, Diocèſe d'Amiens, Parlement de Paris, Intendance d'Amiens, Election d'Abbeville, à 486 habitans. Il eſt ſitué près la riviere de Breſſe dans le Vimeu. Les François y ont perdu une bataille conſidérable, ſous le régne de Charles VI. l'an 1415. Quatre Princes & Charles d'Albert Connétable de France, y furent tuez.

AZO

AZOLES, dans la Bourgogne, Diocèſe d'Auxerre, Parlement de Paris, Intendance de Dijon, Bailliage & Recette d'Auxerre, à 205 habitans.

AZOLETTES, dans la Bourgogne, Diocèſe de Mâcon, Parlement & Intendance de Dijon, Bailliage & Recette de Mâcon, Grenier à ſel de la Clayette, à 211 habitans. Ce lieu eſt ſitué en montagnes, enclavé dans le Lionnois. Il n'y paſſe qu'un petit ruiſſeau. Les Hameaux de Chez-Garmies, Chaumont, Mutard, Deſpuis, Devers-Riviere & Cheſtivaux en dépendent.

AZON, Commanderie de Malthe, valant trois mille livres de revenu à M. le Commandeur de Combes, dans le Poitou, Election de Châtelerault.

AZONDANGE & Romecourt, dans le pays Meſſin, Diocèſe, Parlement, Intendance & Recette de Metz, à 169 habitans.

AZU

AZU, Ville, ſituée ſur les confins du Charolois, à une lieuë de Serigny, entre une Riviere & un bois.

AZUR, dans le pays des Lannes, Diocèſe d'Acqs, Parlement de Bordeaux, Intendance d'Auch, Election des Lannes, à 310 habitans.

AZY

AZY, dans le Berry, Diocèſe de Bourges, Parlement de Paris, Intendance & Election de Bourges, à 584 habitans.

AZY, dans le Bourbonnois, Diocèſe de Nevers, Parlement de Paris, Intendance & Election de Moulins, à 251 habitans.

AZY le Vif, dans le Nivernois, Diocèſe de Nevers, Parlement de Paris, Intendance de Moulins, Election de Nevers, à 373 habitans. Cette Paroiſſe eſt ſituée en plaine, à deux lieuës de la Loire, même diſtance de l'Allier ; terres de peu de rapport, à froment, ſeigle & avoine. Les pacages ſont aſſez étendus, mais très-maigres. Les foins ſont plus que ſuffiſans pour la nourriture des beſtiaux. Il n'y a point de vignes, mais un très-bel étang ; des moulins, trois forges à fer, & des bois en futaye très-étendus. Il n'y a point d'autre commerce que celui du fer des forges ; & la glandée des bois y eſt avantageuſe pour l'engrais des porcs. M. Cochet de Mons en eſt Seigneur.

BAA

BAALON, dans la Champagne, Diocèſe de Reims, Parlement de Paris, Intendance de Châlons, Election de Rhetel, a 419 habitans. La Cure vaut neuf cens livres.

BAAR ou Barr, Ville, dans la baſſe Alſace, Diocèſe de Straſbourg, Conſeil Souverain, Intendance d'Alſace, Siége d'un Bailliage, à 1850 habitans. Cette Ville eſt ſituée à quatre lieuës de Straſbourg vers le midi, & à deux à l'occident de Benfeld, ſur un ruiſſeau qui ſe jette dans l'Ille. Le Bailliage de Baar appartient à la Communauté des Bourgeois de Straſbourg.

BAB

BABEUF, dans la Picardie, Diocèſe de Noyon, Parlement de Paris, Intendance de Soiſſons, Election de Noyon, a 498 habitans.

BABY, dans la Champagne, Diocèſe de Sens, Parlement & Intendance de Paris, Election de Nogent-ſur-Seine, a 140 habitans.

BAC

BACALVAIRE, Carriere de marbre, dans le Comté de Comenges près de S. Bertrand. Le marbre eſt verdâtre, & a des taches roüges & blanches.

BACAMONT & dépendances, dans le pays Meſſin, Diocèſe, Parlement, Intendance & Recette de Metz, a 116 habitans.

BACANOS, dans le Bearn, Diocèſe de Leſcar, Parlement de Pau, Intendance d'Auch, Recette des quatre Vallées, a 114 habitans.

la BACCONIERE, Bourg, dans le Maine, Diocèſe du Mans, Parlement de Paris, Intendance de Tours, Election de Laval, a 1175 habitans.

BACCONS, dans l'Orleanois, Diocèſe d'Orleans, Parlement de Paris, Intendance d'Orleans, Election de Beaugency, a 524 habitans.

BACH, dans le Quercy, Diocèſe de Montauban, Parlement de Toulouſe, Intendance & Election de Montauban, a 164 habitans.

BACHAC, dans le Baſadois, Diocèſe de Baſas, Parlement & Intendance de Bordeaux, Election de Condom, a 104 habitans. C'eſt un petit lieu de la Juriſdiction de Bouglon, peu éloigné de la petite riviere d'Avance.

BACHANT, dans la Flandre, Diocèſe de Cambray, Parlement de Doüay, Intendance d'Hainaut, Gouvernance & Recette de Maubeuge, a 174 habitans.

BACHARA, petite Ville, dans le pays Meſſin, Diocèſe de Toul, Parlement & Intendance de Metz, Chef-lieu d'une Châtellenie qui eſt du temporel de l'Evêque de Metz. Il n'y a qu'une Vicairerie dépendante de Deneuſe, un Convent de Cordeliers & un Hôpital. Cette Ville a 684 habitans.

BAC

BACHAS, dans le Comté & du Diocèſe de Comenges, Parlement de Toulouſe, Intendance d'Auch, Election de Comenges, a 300 habitans. C'eſt un petit lieu ſitué ſur la petite riviere de Longé auprès des Bourgs d'Alan & d'Aurignac, dans le bas Comengeois.

BACHEVILLER ou Bachivillier, dans le Vexin François, Diocèſe, Parlement & Intendance de Roüen, Election de Chaumont & Magny, a 223 habitans. Il eſt ſitué ſur des côteaux à une lieuë & demie vers le nord de Chaumont. M. Maguarſe en eſt Seigneur.

BACHIMONT, dans l'Artois, Diocèſe d'Arras, Parlement de Paris, Intendance d'Amiens, Gouvernance d'Arras, Bailliage & Recette d'Heſdin, a 150 habitans.

BACHOS, dans le Comté & du Diocèſe de Comenges, Parlement de Toulouſe, Intendance d'Auch, Election de Comenges, a 164 habitans. C'eſt un pays de bois.

BACHY, dans la Flandre, Diocèſe de Tournay, Parlement de Doüay, Intendance, Subdelegation & Recette de Lille, a 469 habitans.

BACILLY, Bourg, dans la Normandie, Diocèſe d'Avranches, Parlement de Roüen, Intendance de Caën, Election d'Avranches, a 1000 habitans.

le BACON, dans le bas Languedoc, Diocèſe de Mende, Parlement de Toulouſe, Intendance de Montpellier, Recette de Mende, a 129 habitans.

BACONET, dans le Condomois, Diocèſe de Condom, Parlement & Intendance de Bordeaux, Election de Condom, a 207 habitans.

BACONNES, dans la Champagne, Diocèſe de Reims, Parlement de Paris, Intendance de Châlons, Election de Reims, a 250 habitans. La Cure vaut ſept à huit cens livres.

BACQUEL, dans la Picardie, Diocèſe d'Amiens, Parlement de Paris, Intendance & Election d'Amiens, a 110 habitans.

BACQUEPUIS, dans la Normandie, Diocèſe d'Evreux, Parlement & Intendance de Roüen, Election d'Evreux, a 250 habitans. M. le Doux en eſt Seigneur.

BACQUEVILLE, dans la Normandie, Diocèſe, Parlement & Intendance de Roüen, Election d'Andely, a 650 habitans. Ce lieu eſt ſitué à une lieuë d'Ecouïs, & à près de deux des Andelis.

BAD

BADECON, dans le Berry, Diocèſe de Bourges, Parlement de Paris, Intendance de Bourges, Election de la Châtre, a 318 habitans.

BADEFOL, dans le Perigord, Diocèſe de Sarlat, Parlement & Intendance de Bordeaux, Election de Sarlat, a 470 habitans.

BADEFOL, dans le Perigord, Diocèſe de Périgueux, Parlement & Intendance de Bordeaux, Election de Périgueux, a 510 habitans.

BADEN,

BADEN, dans la Bretagne, Diocèſe de Vannes, Parlement de Rennes, Intendance de Nantes, Recette de Vannes, a 81 habitans.

BADENS, dans le Languedoc, Diocèſe de Carcaſſonne, Parlement de Toulouſe, Intendance de Languedoc, Recette de Carcaſſonne, a 145 habitans.

BADONVILLIERS, *Baudonis Villare*, dans la Champagne, Diocèſe de Toul, Parlement de Paris, Intendance de Châlons, Prevôté de Vaucouleurs, a 180 habitans. C'eſt une Annexe de la Paroiſſe de Girauviller. Ce lieu eſt poſſedé par indivis, entre le Roy & le Duc de Lorraine.

BADOS, dans la Guyenne, Diocèſe, Parlement, Intendance & Election de Bordeaux, a 1315 habitans. Il y a une Juriſdiction.

BADUR, dans le Languedoc, Diocèſe de Mende, Parlement de Toulouſe, Intendance & Recette de Mende, a 54 habitans.

BAF

BAFFIE', dans l'Auvergne, Diocèſe de Clermont, Parlement de Paris, Intendance de Riom, Election d'Iſſoire, a 70 habitans.

BAG

BAGARDS, dans le Languedoc, Diocèſe d'Alais, Parlement de Toulouſe, Intendance de Montpellier, Recette d'Alais, a 135 habitans.

BAGAS ou Beguas, dans le Baſadois, Diocèſe de Baſas, Parlement & Intendance de Bordeaux, Election de Condom, a 610 habitans. C'eſt un lieu aſſez conſidérable, de la Juriſdiction de la Reole, à une bonne lieuë de cette Ville, au bord du Drot.

BAGAT, dans le Quercy, Diocèſe de Cahors, Parlement de Toulouſe, Intendance de Montauban, Election de Cahors, a 364 habitans.

BAGERT, dans le Comté & du Diocèſe de Comenges, Parlement de Toulouſe, Intendance d'Auch, Recette de Comenges, a 146 habitans.

BAGES, dans le Languedoc, Diocèſe de Narbonne, Parlement de Toulouſe, Intendance de Montpellier, Recette de Narbonne, a 670 habitans. Ce lieu eſt ſitué auprès de l'étang de Sigean, que l'on appelle auſſi quelquefois Etang de Bages, voyez Etang de Sigean.

BAGÉS, dans le Rouſſillon, Diocèſe de Perpignan, Conſeil, Intendance, Viguerie & Recette de Rouſſillon, a 272 habitans.

BAGIRY, dans le Comté & du Diocèſe de Comenges, Parlement de Toulouſe, Intendance d'Auch, Election de Comenges, a 360 habitans. Ce lieu eſt ſitué dans le haut Comenges, au bord de la Garonne, à une lieuë & demie au midi de S. Bertrand.

BAGIVES, dans le Nivernois, Diocèſe de Nevers, Parlement de Paris, Intendance de Bourges, Election de la Charité-ſur-Loire, a 74 habitans.

BAGNAUX, *ab Aquis*, dans le Nivernois, Diocèſe d'Auxerre, Parlement de Paris, Intendance de Bourges, Election de la Charité, a 200 habitans. La Cure vaut trois cens livres, & eſt à la nomination du Chapitre de Donzy. Il y a un Prieuré fondé par Hervé Comte de Nevers, pour des Religieux du Val-des-Choux, ſans être ſoumis à l'Abbaye du même nom, en 1214. Il eſt à la nomination de l'Abbé de Cluny. Il y a aux environs de ce lieu quelques mines de fer. Le Duc de Nevers en eſt Seigneur.

BAGNERES, Ville, dans le Comté de Bigorre, Diocèſe de Tarbes, Parlement de Toulouſe, Intendance d'Auch, Recette du Comté de Bigorre, a 3646 habitans. On y voit quelques inſcriptions, qui font juger qu'on y adoroit une Divinité nommée Aghon, dont on ne trouve le nom en aucun autre endroit. Cette Ville eſt ſituée dans la vallée de Campan ſur le bord de l'Adour, à quatre lieuës au midi de Tarbes, & fort renommée pour ſes bains d'eaux médicinales, connuës des anciens Romains, qui appelloient ce lieu, *Vicus Aquenſis*. Il y a deux fontaines, l'une d'eaux chaudes, l'autre de froides; il y en a pluſieurs autres dans le voiſinage: Toutes ces eaux ſont ſans ſaveur, & n'impriment aucune couleur aux métaux. On en fait uſage dans le Printems & dans l'Automne.

BAGNERES-de-Luchon, Bourg, dans le Comté & du Diocèſe de Comenges, Parlement de Toulouſe, Intendance d'Auch, Election de Comenges, a 451 habitans. Il eſt ſitué dans la vallée de Luchon, dont il prend le nom pour ſe diſtinguer de la Ville de Bagneres. Il eſt à ſix lieuës au midi de S. Bertrand. Ses eaux minérales ſont eſtimées, & font croire que c'eſt ce que les Romains appelloient *Aqua Convenarum*.

BAGNEUX, dans l'Iſle de France, Diocèſe, Parlement, Intendance & Election de Paris, a 450 habitans. C'eſt un lieu fort agréable, ſitué à une lieuë & demie de Paris. Pluſieurs Bourgeois de cette Ville y ont bâti de fort belles Maiſons: la plus conſidérable eſt celle de M. de Zurbeck.

BAGNEUX, dans le Bleſois, Diocèſe de Blois, Parlement de Paris, Intendance d'Orleans, Election de Romorantin, a 447 habitans.

BAGNEUX, dans la Brie, Diocèſe de Troyes, Parlement de Paris, Intendance de Châlons, Election de Seſanne, a 936 habitans.

BAGNEUX, dans la Champagne, Diocèſe de Langres, Parlement & Intendance de Paris, Election de Tonnerre, a 437 habitans.

BAGNEUX, dans le Bourbonnois, Diocèſe d'Autun, Parlement de Paris, Intendance & Election de Moulins, a 187 habitans.

BAGNEUX, dans la Picardie, Diocèſe de Soiſſons, Parlement de Paris, Intendance & Election de Soiſſons, a 106 habitans.

BAGNEUX, dans la Picardie, Diocèſe d'Amiens, Parlement de Paris, Intendance d'Amiens, Election de Doulens, a 80 habitans.

BAGNEUX, dans le Berry, Diocèſe de Bourges, Parlement de Paris, Intendance de Bourges, Election de le Blanc, a 268 habitans. Ce lieu eſt de la Châtellenie de Graçay.

BAGNEZEAU, dans la Saintonge, Diocèſe de Saintes, Parlement de Bordeaux, Intendance de la Rochelle, Election de S. Jean d'Angely, a 300 habitans.

BAGNOLES, dans le bas Languedoc, Diocèſe de Carcaſſonne, Parlement de Toulouſe, Intendance de Montpellier, Recette de Carcaſſonne, a 142 habitans.

BAGNOLES, dans la Normandie, Diocèſe du Mans, Parlement de Roüen, Intendance d'Alençon, Election de Domfront, a 460 habitans. Il eſt ſitué auprès de Juvigny au bord de la forêt d'Andaine, à deux lieuës de Domfront: il y a des eaux minérales fort eſtimées.

BAGNOLET, dans l'Iſle de France, Diocèſe, Parlement, Intendance & Election de Paris, a 547 habitans. C'eſt un lieu fort agréable

pour les promenades de Paris, dont il n'eſt qu'à une lieuë.

BAGNOLET, bois, dans le Bourbonnois, il a deux mille huit cens vingt-ſix arpens, & dépend de la Maîtriſe de Moulins.

BAGNOLS, Bourg, dans l'Auvergne, Diocèſe de Clermont, Parlement de Paris, Intendance de Riom, Election de Clermont, a 1346 habitans.

BAGNOLS, dans la Provence, Diocèſe de Fréjus, Parlement & Intendance d'Aix, Viguerie & Recette de Draguignan, a 144 habitans.

BAGNOLS, dans le Languedoc, Diocèſe de Mendes, Parlement de Toulouſe, Intendance de Montpellier, Recette de Mendes, a 314 habitans.

BAGNOLS, *Balneolum*, Ville, dans le Languedoc, Diocèſe d'Uzès, Parlement de Toulouſe, Intendance de Montpellier, Recette d'Uzès, a 3450 habitans. Cette Ville eſt ſituée proche la Ceze à deux lieuës du Pont Saint-Eſprit, ſur le penchant d'un côteau, dans un pays délicieux, rempli de ſources.

Les ruës ſont étroites; mais la grande place eſt une des plus belles du Languedoc. Il y a un Prieuré & un Couvent de Filles. Du tems de S. Loüis elle étoit poſſedée par des Seigneurs du nom de Sabran. On prétend que les Romains y avoient fait conſtruire des bains, & que l'on en a découvert quelques reſtes, & que c'eſt d'où vient ſon nom.

BAGNOLS, dans le Lionnois, Diocèſe de Lion, Parlement de Paris, Intendance & Election de Lion, a 440 habitans.

BAGNOT, dans la Bourgogne, Diocèſe d'Autun, Parlement & Intendance de Dijon, Bailliage, Grenier à ſel & Recette de Nuits, a 130 habitans. Ce lieu eſt ſitué entre Nuits & Seure, ſur la riviere de Saône; il y paſſe une petite riviere nommée la Seryne.

BAGOGNE, dans la Champagne, Diocèſe de Reims, Parlement de Paris, Intendance de Châlons, Election de Reims, a 260 habitans.

BAGUER Morvan, dans la Bretagne, Diocèſe de Dol, Parlement de Rennes, Intendance de Nantes, Recette de Dol, a 350 habitans.

BAGUER Pican, dans la Bretagne, Diocèſe de Dol, Parlement de Rennes, Intendance de Nantes, Recette de Dol, a 360 habitans.

BAH

BAHAIS, dans la Normandie, Diocèſe de Coutances, Parlement de Roüen, Intendance de Caën, Election de S. Lo, a 100 habitans.

BAHAYE, dans la Normandie, Diocèſe de Coutances, ſur le bord de la riviere de Vire, ſur laquelle eſt un beau pont qu'on appelle le Ponthebert, où quatre Paroiſſes aboutiſſent, deux du Diocèſe de Bayeux, ſavoir, la Meauſſe & Rampart; & deux du Diocèſe de Coutances, qui ſont Bahaye & Eglandes. Il y a pluſieurs maiſons de tous les côtez, qui forment comme un petit Bourg où il y a des auberges & quelques petits marchands; c'eſt ſur la route de S. Lo à Carantan. L'Abbaye de ſainte Croix de S. Lo nomme à la Cure.

BAHINGHEM-lez-Eperlettes, dans l'Artois, Diocèſe de S. Omer, Conſeil d'Artois, Intendance d'Amiens, Gouvernance d'Arras, Bailliage & Recette de S. Omer, a 275 habitans.

BAHINGHEM-lez-Sevinghem, dans l'Artois, Diocèſe de S. Omer, Conſeil d'Artois, Intendance d'Amiens, Gouvernance d'Arras, Bailliage & Recette de S. Omer, a 66 habitans.

BAHLENDEIM, dans l'Alſace, Diocèſe de Straſbourg, Conſeil & Intendance d'Alſace, Recette du Directoire de la Nobleſſe, a 30 habitans.

BAHO, dans le Rouſſillon, Diocèſe de Perpignan, Conſeil, Intendance, Viguerie & Recette de Rouſſillon, a 376 habitans.

BAHUS, dans la Gaſcogne, Diocèſe d'Aire, Parlement de Bordeaux, Intendance d'Auch, Election des Lannes, a 21 habitans. Ce lieu eſt peu conſidérable, il eſt ſitué dans le petit pays de Turſan, au bord d'une petite Riviere qui porte le même nom. Il y a auſſi au bord de la même Riviere un autre Bahus, qui n'eſt pas plus conſidérable que celui-ci.

BAHUS ou Baïs, petite Riviere de Gaſcogne, elle traverſe le Turſan, paſſe à Buane & à deux petits lieux nommez Bahus, & ſe jette dans l'Adour à une lieuë au-deſſus de S. Sever.

BAJ

BAJAC, dans le Languedoc, Diocèſe de Mendes, Parlement de Toulouſe, Intendance de Montpellier, Recette de Mendes, a 930 habitans.

BAJAUMONT, Bourg, dans l'Agenois, Diocèſe & à deux lieuës d'Agen, Parlement & Intendance de Bordeaux, Election d'Agen, a 160 habitans.

BAIGNANT, dans la Bourgogne, Diocèſe de Châlons, Parlement & Intendance de Dijon, Bailliage & Recette de Châlons, a 59 habitans. C'eſt un petit lieu dépendant de la Paroiſſe d'Allerey.

BAIGNAUX, dans l'Orleanois, Diocèſe d'Orleans, Parlement de Paris, Intendance & Election d'Orleans, a 306 habitans.

BAIGNAUX, dans la Beauce, Diocèſe de Blois, Parlement de Paris, Intendance d'Orleans, Election de Vendôme, a 117 habitans.

BAIGNE ou Beaigne, *Beania*, Bourg, dans l'Angoumois, Diocèſe de Saintes, Parlement de Bordeaux, Intendance de la Rochelle, Election de Saintes, a 214 habitans. Il y a dans ce Bourg une Abbaye, *Abbatia Sancti Stephani de Beania*, que l'on croit fondée par Charlemagne. Elle rapporte trois mille livres à l'Abbé. Elle étoit autrefois de l'Ordre de S. Benoît; mais Ramnoulf Evêque de Saintes, la mit ſous la direction du ſaint Abbé Hugues de Cluny. Pierre ſon ſucceſſeur confirma cette ceſſion à l'Abbé Pontius, ſuivant la charte que l'on en garde parmi les Archives de Cluny. Ce lieu eſt du reſſort du Préſidial d'Angoulême, quoiqu'enclavé dans la Saintonge.

BAIGNE, dans la Franche-Comté, Diocèſe, Parlement & Intendance de Beſançon, Bailliage & Recette de Veſoul, a 85 habitans.

BAIGNEAUX, dans la Guyenne, Diocèſe, Parlement, Intendance & Election de Bordeaux, a 400 habitans.

BAIGNERES, voyez Bagneres de Luchon.

BAIGNET près Donzy, dans le Nivernois, Diocèſe de Nevers, Parlement de Paris, Intendance de Moulins, Election de Nevers, a 168 habitans.

BAIGNEVILLE, dans la Normandie, Diocèſe, Parlement & Intendance de Roüen, Election de Montivilliers, a 100 habitans.

BAIGNEUX, petit Bourg, dans le Bourbonnois, Diocèſe de Nevers, Parlement de Paris, Intendance & Election de Moulins, a 185 habitans. Ce lieu dépend de la Châtellenie de Belleperche, dont le Siége eſt transporté à Villeneuve,

au-delà de la Riviere. Baigneux eſt une Paroiſſe à trois lieuës de Moulins, à demi-lieuë de la riviere d'Allier en plaine, moitié terres fortes à froment, & moitié varennes à ſeigle; il y a quelques vignes; les foins ſont abondans, & ſe conſomment pour la nourriture des beſtiaux, le pacage reſſerré; ils achetent des bœufs pour la culture des terres, & tirent un profit aſſez conſidérable du ſurplus des autres beſtiaux par le croit d'iceux; il n'y a ni bois ni menus fruits. Il y a deux beaux étangs, dont le poiſſon s'envoye à Paris ſur l'Allier. Meſſieurs les Chartreux en ſont Seigneurs. La Cure vaut environ cinq cens livres. L'Archevêque de Bourges en eſt Collateur : il y a un petit Village qui en eſt Annexe, & n'a pas d'autre nom. Les lettres s'adreſſent à Moulins.

BAIGNEUX les Juifs, Bourg, dans la Bourgogne, Diocéſe d'Autun, Parlement & Intendance de Dijon, Bailliage & Recette de Châtillon, Grenier à ſel de Montbart, a 156 habitans. Ce Bourg eſt honoré d'une Prevôté Royale & d'une Mairie perpetuelle. Il eſt ſitué ſur le plat pays de la montagne, ſur le chemin de Dijon à Paris par la Champagne. L'Abbé d'Oigny eſt Collateur de la Cure.

BAIGNEUX, dans l'Anjou, Diocéſe d'Angers, Parlement de Paris, Intendance de Tours, Election de Saumur, a 105 habitans.

BAIGNEUX, dans le pays Meſſin, Diocéſe, Parlement, Intendance & Recette de Metz, a 27 habitans.

BAIGNOLLET, dans la Beauce, Diocéſe de Blois, Parlement de Paris, Intendance d'Orleans, Election de Châteaudun, a 179 habitans.

BAIGNON, dans la Bretagne, Diocéſe de S. Malo, Parlement de Rennes, Intendance de Nantes, Recette de S. Malo, a 498 habitans.

BAIGNON, (S. Malo de) dans la Bretagne, Diocéſe de S. Malo, Parlement & Intendance de Rennes, Recette de S. Malo, a 264 habitans.

BAIGNOT, *voyez* Bagnot.

BAIGNOUX, dans le Poitou, Diocéſe de Poitiers, Parlement de Paris, Intendance & Election de Poitiers, a 209 habitans.

BAIGORRY, pays & vallée de la baſſe Navarre, qui comprend douze Paroiſſes; il eſt ſitué entre la riviere de Nire, & le plus haut des Pyrenées, qui le ſépare de la haute Navarre.

BAIGTS, dans le Bearn, Diocéſe d'Acqs, Parlement de Pau, Intendance d'Auch, Recette & Sénéchauſſée d'Orthes, a 181 habitans.

BAILE'S, dans la Provence, Commanderie de l'Ordre de Malthe, qui appartenoit autrefois aux Templiers.

BAILLARQUES & Colombier, dans le bas Languedoc, Diocéſe de Montpellier, Parlement de Toulouſe, Intendance & Recette de Montpellier, a 360 habitans.

BAILLARQUET, dans le bas Languedoc, Diocéſe de Montpellier, Parlement de Toulouſe, Intendance & Recette de Montpellier, a 13 habitans.

BAILLAS, dans le Quercy, Diocéſe de Montauban, Parlement de Toulouſe, Intendance & Election de Montauban, a 186 habitans.

BAILLAU-l'Evêque, dans la Beauce, Diocéſe de Chartres, Parlement de Paris, Intendance d'Orleans, Election de Chartres, a 540 habitans.

BAILLAU-le-Pin, dans la Beauce, Diocéſe de Chartres, Parlement de Paris, Intendance d'Orleans, Election de Chartres, a 609 habitans.

BAILLAU ſous Gallardon, dans la Beauce, Diocéſe de Chartres, Parlement de Paris, Intendance d'Orleans, Election de Chartres, a 510 habitans.

BAILLAZAYE, dans le Poitou, Diocéſe de Poitiers, Parlement de Paris, Intendance de Poitiers, Election de Thouars, a 204 habitans.

BAILLE'E, Bourg, dans l'Anjou, Diocéſe d'Angers, Parlement de Paris, Intendance de Tours, Election de la Fleche, a 640 habitans.

BAILLET, dans l'Iſle de France, Diocéſe, Parlement, Intendance & Election de Paris, a 103 habitans.

BAILLEU, dans la Picardie, Diocéſe de Beauvais, Parlement & Intendance de Paris, Election de Beauvais, a 560 habitans.

BAILLEVAL, dans la Picardie, Diocéſe de Beauvais, Parlement de Paris, Intendance de Soiſſons, Election de Clermont, a 412 habitans.

BAILLEUL, *Bolliolum*, Ville, dans la Flandre Flamingante, Diocéſe d'Ypres, Parlement de Doüay, Intendance de Lille, Chef-lieu d'une Recette, & d'une Subdelegation, a 1476 habitans. Cette Ville a été autrefois fortifiée par Robert le Friſon; mais depuis ayant été pluſieurs fois brûlée, elle eſt reſtée ouverte, & de peu de conſéquence; elle n'a plus gueres que cinq cens vingt maiſons. Il y avoit autrefois un grand commerce de draps & de fil, qui eſt beaucoup tombé. Elle eſt capitale d'une Châtellenie, qui faiſoit ci-devant partie du quartier d'Ypres; mais elle en a été démembrée par la Paix d'Utrech. Cette Châtellenie ne comprend pas plus de dix-huit Villages, qui ont chacun leur Bailliſ, & ne dépendent pas du Magiſtrat de la Ville. Elle s'appelle en Flamand Bellambacht. Il y a dans la Ville une Cour féodale, d'où relevent pluſieurs Fiefs. Le Corps de Magiſtrats eſt compoſé d'un grand Baillif, un Avoüé, neuf Echevins, vingt-quatre Conſeillers-Penſionnaires, &c.

le BAILLEUL, Bourg, dans l'Anjou, Diocéſe d'Angers, Parlement de Paris, Intendance de Tours, Election de la Fleche, a 880 habitans. C'eſt la patrie du fameux Juriſconſulte Choppin, qui a brillé dans la fin du ſeiziéme ſiécle. C'étoit autrefois une Ville d'un grand commerce, avant les deux differentes incendies qu'elle a ſouffert; l'on y tient une foire au mois de Septembre.

BAILLEUL-pas-à-Vanes, dans la Flandre Vallonne, Diocéſe de Tournay, Parlement de Doüay, Intendance, Subdelegation & Recette de Lille, a 43 habitans.

BAILLEUL, Bourg, dans la Normandie, Diocéſe de Séez, Parlement de Roüen, Intendance d'Alençon, Election d'Argentan, a 603 habitans. Ce lieu a donné le nom à une ancienne Maiſon, qui a donné deux Rois à l'Ecoſſe, dans les treize & quatorziéme ſiécles.

BAILLEUL, dans la Normandie, Diocéſe de Liſieux, Parlement de Roüen, Intendance d'Alençon, Election de Lizieux, a 428 habitans.

BAILLEUL, ou S. Cyr de Bailleul, Bourg, dans la Normandie, Diocéſe d'Avranches, Parlement de Roüen, Intendance de Caën, Election de Mortain, a 2120 habitans.

BAILLEUL-ſur-Bertou, dans l'Artois, Diocéſe d'Arras, Conſeil d'Artois, Intendance d'Amiens, Gouvernance, Bailliage & Recette d'Arras, a 275 habitans.

BAILLEUL, dans la Normandie, Diocéſe, Parlement & Intendance de Roüen, Election de Neufchâtel, a 268 habitans. M. de Torcy en eſt Seigneur.

BAILLEUL, ou S. Pierre de Bailleul, dans la

Normandie, Diocèſe, Parlement & Intendance de Rouen, Election d'Andely, à 325 habitans.

BAILLEUL, dans la Normandie, Diocèſe d'Evreux, Parlement & Intendance de Rouen, Election d'Evreux, à 178 habitans. M. le Noble en eſt Seigneur.

BAILLEUL, dans la Picardie, Diocèſe d'Amiens, Parlement de Paris, Intendance & Election d'Amiens, à 80 habitans.

BAILLEUL-le-Soc, dans la Picardie, Diocèſe de Beauvais, Parlement de Paris, Intendance de Soiſſons, Election de Clermont, à 304 habitans.

BAILLEUL-aux-Cornailles, dans l'Artois, Diocèſe d'Arras, Conſeil d'Artois, Intendance d'Amiens, Gouvernance d'Arras, Bailliage & Recette de S. Pol, à 146 habitans.

BAILLEUL-les-Peines, dans l'Artois, Diocèſe d'Arras, Conſeil d'Artois, Intendance d'Amiens, Gouvernance d'Arras, Bailliage & Recette de S. Pol, à 130 habitans.

BAILLEUL-Val, dans l'Artois, Diocèſe d'Arras, Parlement de Paris, Conſeil d'Artois, Intendance d'Amiens, Gouvernance, Bailliage & Recette d'Arras, à 82 habitans.

BAILLEUMONT, dans l'Artois, Diocèſe d'Arras, Conſeil d'Artois, Intendance d'Amiens, Gouvernance, Bailliage & Recette d'Arras, à 111 habitans.

BAILLEUX, dans la Champagne, Diocèſe de Reims, Parlement de Paris, Intendance de Châlons, Bailliage & Election de Reims, à 330 habitans.

BAILLOLET ou Bayolet, dans la Normandie, Diocèſe, Parlement & Intendance de Rouen, Election de Neufchâtel, à 321 habitans. Le Chapitre de Rouen en eſt Seigneur.

BAILLOU, dans le Maine, Diocèſe du Mans, Parlement de Paris, Intendance de Tours, Election de Château-du-Loir, à 506 habitans.

BAILLY, Hameau, dans la Bourgogne, Diocèſe de Langres, Parlement & Intendance de Dijon, Recette de Bar-ſur-Seine, à 120 habitans.

BAILLY, dans la Picardie, Diocèſe de Noyon, Parlement de Paris, Intendance de Soiſſons, Election de Noyon, à 233 habitans.

BAILLY-en-Riviere, dans la Normandie, Diocèſe, Parlement & Intendance de Rouen, Election d'Eu, à 600 habitans. M. le Veneur en eſt Seigneur.

BAILLY en Campagne, dans la Normandie, Diocèſe, Parlement & Intendance de Rouen, Election de Neufchâtel, à 257 habitans. Le Chapitre de Rouen en eſt Seigneur. L'Auteur de l'Etat Geographique de la Normandie le cite mal-à-propos dans l'Election d'Eu.

BAILLY-aux-Forges, dans la Champagne, Diocèſe de Châlons, Parlement de Paris, Intendance de Châlons, Election de Joinville, à 162 habitans.

BAILLY-le-Franc, dans la Champagne, Diocèſe de Châlons, Parlement de Paris, Intendance de Châlons, Election de Vitry-le-François, à 140 habitans.

BAILLY-Menet, dans le Berry; c'eſt une Terre qui fait partie de la Paroiſſe d'Hemery. La bienheureuſe Jeanne de France, fille de Loüis XI. donna cette Terre au Couvent des Annonciades de Bourges en 1504.

BAILLY-Romainviller, dans la Brie, Diocèſe de Meaux, Parlement & Intendance de Paris, Election de Meaux, à 249 habitans.

BAILLY-l'Artois, dans la Brie, Diocèſe de Sens, Parlement & Intendance de Paris, Election de Roſoy, à 105 habitans.

BAILLY, dans la Bourgogne, Diocèſe de Langres, Parlement & Intendance de Dijon, Bailliage, Grenier à ſel & Recette de Bar-ſur-Seine, à 54 habitans.

BAILLYE-Amenville, dans le Bourbonnois, Diocèſe de Clermont, Parlement de Paris, Intendance & Election de Moulins, à 270 habitans.

les BAILLYES de Bourg & Averaud, dans le Bourbonnois, Diocèſe de Clermont, Parlement de Paris, Intendance, Grenier à ſel & Election de Moulins, à 150 habitans. Ce lieu dépend de la Châtellenie de Souvigny, dont il eſt Annexe. Le terroir eſt fort bon, ce ſont terres fortes & à froment: Il y a quantité de foins très-graſſifs pour les beſtiaux; il y a des vins & des fruits. Ce lieu appartient à M. le Duc de Bourbon, & fait partie de ce Duché. Il y a auſſi quelques étangs, dont on vend le poiſſon à Moulins & à Souvigny, qui n'en eſt qu'à un quart de lieuë. On y adreſſe les Lettres.

BAILLYE le Bourg, dans le Bourbonnois, Diocèſe de Clermont, Parlement de Paris, Intendance & Election de Moulins, à 70 habitans.

BAILLYE-le-Colier, dans le Bourbonnois, Diocèſe de Clermont, Parlement de Paris, Intendance & Election de Moulins, à 135 habitans.

BAILONGUE, dans la Gaſcogne, Diocèſe d'Acqs, Parlement de Bordeaux, Intendance d'Auch, à 130 habitans.

BAIN, dans la Bretagne, Diocèſe & Parlement de Rennes, Intendance de Nantes, Recette de Rennes, à 678 habitans.

BAINCTUN, dans le Boulonnois, Diocèſe de Boulogne, Parlement de Paris, Intendance d'Amiens, Recette de Boulogne, à 392 habitans. Ce lieu eſt ſitué au ſud-eſt de la Ville de Boulogne ſur le chemin de Surenne. L'Evêque de Boulogne en eſt Patron, & M. le Marquis de Crequi Seigneur. La Cure vaut quinze cens livres.

le BAINETTE, dans la Picardie, Diocèſe de Noyon, Parlement de Paris, Intendance de Soiſſons, Election de Noyon, à 59 habitans.

BAINGHEN-le-Comte, dans le Boulonois, Diocèſe de Boulogne, Parlement de Paris, Intendance d'Amiens, Recette de Boulogne, à 150 habitans. La Cure vaut quatre cens livres. Les Peres de l'Oratoire de Boulogne en ſont Patrons, & M. le Marquis de Crequy Hemond en eſt Seigneur.

BAINS, dans la Bretagne, Diocèſe de Vannes, Parlement de Rennes, Intendance de Nantes, Recette de Vannes, à 723 habitans.

BAINS, dans le Languedoc, Diocèſe du Puy, Parlement de Toulouſe, Intendance de Montpellier, Recette du Puy, à 118 habitans.

BAINS, dans l'Auvergne, Diocèſe de Clermont, Parlement de Paris, Intendance de Riom, Election de Clermont, à 397 habitans.

le BAINS & Montferrand, dans le Languedoc, Diocèſe d'Alet, Parlement & Intendance de Toulouſe, Recette d'Alet, à 592 habitans.

BAINS, Fort & Château, dans le Rouſſillon, Diocèſe de Perpignan, Conſeil Souverain, Intendance & Viguerie de Rouſſillon, à 115 habitans. Loüis XIV. a fait conſtruire ce Fort dans le Valeſpir, au-deſſus & à une demi-lieuë de l'Abbaye d'Arles, ſur la crête d'une montagne, au pied de laquelle paſſe le Tech. C'eſt une Place à quatre baſtions, avec une redoute ſur le chemin d'Arles. Le Village dépend de l'Abbaye d'Arles;

il eſt au pied de la montagne, ſur laquelle eſt ſitué le Fort. Ses bains d'eaux chaudes ſont renommez, & très-eſtimez pour différentes maladies: elles ſont vitrioliques; les habitans ne laiſſent pas de s'en ſervir pour faire quire leurs viandes. La ſource de ces eaux eſt à vingt pieds du baſſin, qui eſt fort grand. Il y a un Commandant & un Major dans le Château de Bains.

BAINVILLE, *Bainville*, dans le pays Meſſin, Diocèſe de Toul, Parlement & Intendance de Metz, Préſidial & Bailliage de Toul, a 196 habitans. C'eſt une Annexe de la Paroiſſe de Mezieres; ſon Egliſe eſt dédiée à S. Martin.

BAINVILLE-le-Comte, dans la Beauce, Diocèſe de Chartres, Parlement de Paris, Intendance d'Orleans, Election de Chartres, a 560 habitans.

BAIONNE, *voyez* Bayonne.

BAJONNETTE, dans le bas Armagnac, Diocèſe d'Auch, Parlement de Toulouſe, Intendance d'Auch, Election d'Armagnac, a 186 habitans.

BAIRES, dans le Haynaut, Diocèſe de Cambray, Parlement de Doüay, Intendance d'Haynaut, Recette & Gouvernement de Maubeuge, a 210 habitans.

BAIROU, dans la Champagne, Diocèſe de Reims, Parlement de Paris, Intendance de Châlons, Election de Reims, a 99 habitans.

BAIS, dans la Bretagne, Diocèſe & Parlement de Rennes, Intendance de Nantes, Recette de Rennes, a 662 habitans.

BAISANS, ou S. Jean des Baiſans, dans la Normandie, Diocèſe de Coutances, Parlement de Roüen, Intendance de Caën, Election de S. Lo, a 1630 habitans.

BAISE, dans la Champagne, Diocèſe de Langres, Parlement de Paris, Intendance de Châlons, Election de Langres, a 604 habitans. Il y a une Abbaye de l'Ordre de S. Benoît, ſituée dans un fond près la ſource de la riviere de Baiſe. Cette Abbaye a été rebâtie & réformée en 1016. par Lambert de Langres. On la croit fondée dans le commencement du ſeptiéme ſiécle par Almagravic, Maire du Palais de Cloraire II. Elle vaut ſept mille livres à l'Abbé, & quatre mille livres aux Religieux qui ſont au nombre de ſept. Il y a un Marché & pluſieurs Foires. Son commerce eſt en draps & en chapeaux. Il y a un Hôpital.

BAISE, petite riviere de Champagne, qui ſort d'une ſource, qui eſt dans un fond, près du Village & de l'Abbaye de Baiſe, dans le Baſſigny, & ſe va jetter dans la Saône, en Bourgogne, à Vonge près Pontarlier, après avoir paſſé à Mirebeau à trente pas de ſa ſource; elle eſt aſſez forte pour faire aller un moulin & une forge. L'on croit qu'elle eſt produite par la Venelle, qui ſe perd dans les ſables au-deſſous de Veronne.

BAISE, Riviere de Gaſcogne, qui prend ſa ſource dans le Nebouzan, traverſe l'Armagnac, paſſe à Mirande, Condom & Nerac, & ſe jette dans la Garonne auprès d'Aiguillon: elle eſt navigable depuis Nerac, par le ſecours des écluſes.

BAISIEUX, dans la Flandre Wallonne, Diocèſe de Tournay, Parlement de Doüay, Intendance, Subdelegation & Recette de Lille, a 683 habitans.

BAISSAT, dans l'Agenois, Diocèſe d'Agen, Parlement & Intendance de Bordeaux, Election d'Agen, a 304 habitans.

BAISSEY, dans la Champagne, Diocèſe de Langres, Parlement de Paris, Intendance de Châlons, Election de Langres, a 486 habitans.

BAISSEY, dans la Bourgogne, Diocèſe d'Autun, Parlement & Intendance de Dijon, Bailliage & Recette de Beaune, Grenier à ſel d'Arnay-le-Duc, a 127 habitans.

BAIX, dans le Maine, Diocèſe du Mans, Parlement de Paris, Intendance de Tours, Election de Mayenne, a 1309 habitans.

BAIX aux Montagnes, dans le Dauphiné, Diocèſe de Valence, Parlement & Intendance de Grenoble, Election de Montelimart, a 264 habitans.

BAIXAS, Bourg, dans le Rouſſillon, Diocèſe de Perpignan, Conſeil, Intendance & Recette de Rouſſillon, a 860 habitans.

BAIZIEU, dans la Picardie, Diocèſe d'Amiens, Parlement de Paris, Intendance d'Amiens, Election de Doulens, a 414 habitans.

le BAIZIL & ſes dépendances, dans la Champagne, Diocèſe de Reims, Parlement de Paris, Intendance de Châlons, Election d'Epernay, a 254 habitans.

BAL

BALACET, dans le Comté & du Diocèſe de Comenges, Parlement de Toulouſe, Intendance d'Auch, Election de Comenges, a 264 habitans.

BALAGNI, dans la Picardie, Diocèſe de Senlis, Parlement & Intendance de Paris, Election de Senlis, a 77 habitans.

BALAGNIE, dans le bas Languedoc, Diocèſe de Mirepoix, Parlement & Intendance de Toulouſe, Recette de Mirepoix, a 80 habitans.

BALAIGNAS, dans le Comté de Bigorre, Diocèſe de Tarbes, Parlement de Toulouſe, Intendance d'Auch, Recette du Comté de Bigorre, a 169 habitans.

la BALAINE, dans la Normandie, Diocèſe de Coutances, Parlement de Roüen, Intendance de Caën, Election de Coutances, a 400 habitans.

BALAN, dans la Champagne, Diocèſe de Reims, Parlement de Paris, Intendance de Châlons, Souveraineté de Sedan, a 280 habitans.

BALAN, dans la Bourgogne, Diocèſe de Bellay, Parlement & Intendance de Dijon, Bailliage & Recette de Bourg en Breſſe, a 180 habitans.

BALAN, dans le Nebouzan, Diocèſe de Comenges, Parlement de Toulouſe, Intendance d'Auch, Recette de Nebouzan, a 164 habitans.

BALANCE, dans la Picardie, Diocèſe d'Amiens, Parlement de Paris, Intendance d'Amiens, Election de Doulens, a 19 habitans.

BALANCON, Terre en Franche-Comté, qui appartient au Comte de Poitiers.

BALANDEIX, dans la Marche, Diocèſe de Limoges, Parlement de Paris, Intendance de Limoges, Election de Bourganeuf, a 72 habitans.

BALANS, Abbaye de Filles, Ordre de Cîteaux, fondée en 1216. par l'Archevêque Jean, transferée à Beſançon. Elle eſt de nomination Royale.

BALANSAC, dans la Saintonge, Diocèſe de Saintes, Parlement de Bordeaux, Intendance de la Rochelle, Election de Saintes, a 420 habitans.

BALANSUN, dans le Bearn, Diocèſe de Leſcar, Parlement de Pau, Intendance d'Auch, Recette & Sénechauſſée de Pau, a 164 habitans. C'eſt un petit lieu ſitué à une lieuë d'Orthez.

BALARUC, Bourg, dans le bas Languedoc, Diocéſe de Montpellier, Parlement de Toulouſe, Intendance & Recette de Montpellier, à 435 habitans. Ce lieu eſt renommé pour ſes eaux médicinales qui en ſont à un quart de lieuë, dans une plaine le long de l'étang de Thau: on ſe contentoit autrefois d'en boire, à préſent on s'y baigne. Elles ſont bonnes pour la Paraliſie, les Rhumatiſmes, & autres maladies où il eſt neceſſaire d'exciter les ſueurs.

BALASE', dans le Bearn, Diocéſe de Leſcar, Parlement de Pau, Intendance d'Auch, Recette & Sénéchauſſée de Morlas, à 164 habitans.

BALASE', dans la Bretagne, Diocéſe, Parlement, Intendance & Recette de Rennes, à 506 habitans.

BALASIN, dans le Turſan, Diocéſe d'Aire, Parlement de Bordeaux, Intendance d'Auch, à deux lieuës au midi de S. Sever, à 360 habitans.

BALASTE, dans la Picardie, Diocéſe de Noyon, Parlement de Paris, Intendance d'Amiens, Election de Peronne, à 204 habitans.

BALASUE, Baronie, dans le Languedoc, Diocéſe de Viviers, Parlement de Toulouſe, Intendance de Montpellier, Recette de Viviers, à 317 habitans.

BALAY, dans la Champagne, Diocéſe de Reims, Parlement de Paris, Intendance de Châlons, Election de Rhetel, à 263 habitans.

BALBIGNY, dans le Forez, Diocéſe de Lion, Parlement de Paris, Intendance de Lion, Election de Roane, à 774 habitans.

BALBIN, en Dauphiné, Diocéſe de Vienne, Parlement & Intendance de Grenoble, Election de Vienne, à 191 habitans.

BALBRONNE, dans la baſſe Alſace, Diocéſe de Strabourg, Conſeil Souverain & Intendance d'Alſace, Recette & Bailliage de Weſthoffen, à 317 habitans.

BALTZENHEIM, dans la haute Alſace, Diocéſe de Baſle, Conſeil & Intendance d'Alſace, Bailliage & Recette de Marckolſheim, à 230 habitans.

BALEIVRE, dans la Champagne, Diocéſe de Reims, Parlement de Paris, Intendance de Châlons, Election de Rhetel, à 200 habitans.

BALEIX, dans le Bearn, Diocéſe de Leſcar, Parlement de Pau, Intendance d'Auch, Recette & Sénéchauſſée de Morlas, à 64 habitans.

BALENOT, dans la Bourgogne, Diocéſe de Langres, Parlement & Intendance de Dijon, Recette & Bailliage de Bar-ſur-Seine, à 360 habitans.

BALERAY, dans le Nivernois, Diocéſe de Nevers, Parlement de Paris, Intendance de Bourges, Election de Nevers, à 286 habitans.

BALERNE, *Balerna*, Abbaye de l'Ordre de Cîteaux, dans la Franche-Comté, Diocéſe, Parlement & Intendance de Beſançon, à trois lieuës de Nozeret & quatre de Salins. Elle a été fondée d'abord en 1114. pour des Religieux Benedictins, mais elle ſe donna à S. Bernard le 31. May 1136. Son revenu eſt de cinq à ſix mille livres. Elle eſt à la nomination du Roy.

S. Sauveur de BALEROT, dans le Bourbonnois, Diocéſe de Bourges, Parlement de Paris, Intendance de Bourges, Election de S. Amand, à 172 habitans.

BALESME, dans la Touraine, Diocéſe de Nevers, Parlement de Paris, Intendance de Tours, Election de Chinon, à 453 habitans.

BALESMES, dans la Champagne, Diocéſe de Langres, Parlement de Paris, Intendance de Châlons, Election de Langres, à 342 habitans.

BALESSAUX, dans la Franche-Comté, Diocéſe, Parlement & Intendance de Beſançon, Recette de Dôle, à 280 habitans.

BALESTA, dans le Nebouzan, Diocéſe de Comenges, Parlement de Toulouſe, Intendance d'Auch, Recette de Nebouzan, à 264 habitans. Ce lieu eſt au bord de la Save, à trois lieuës au nord de S. Bertrand.

BALGAUU, dans la haute Alſace, Diocéſe de Baſle, Conſeil & Intendance d'Alſace, Recette & Bailliage de Ribauvillé, à 118 habitans.

BALHADES, dans la Gaſcogne, Diocéſe d'Acqs, Parlement de Bordeaux, Intendance d'Auch, Election des Lannes, à 181 habitans.

BALHAM, dans la Champagne, ſitué dans une Iſle de la riviere d'Aiſne, Diocéſe de Reims, Parlement de Paris, Intendance de Châlons, Bailliage de ſainte Manehoult, Election de Reims, à 280 habitans. La Cure vaut cinq cens livres, l'Abbeſſe de S. Pierre de Reims y nomme.

BALHANT, dans la Champagne, Diocéſe de Reims, Parlement de Paris, Intendance de Châlons, Election de Reims, à 256 habitans. La Cure vaut ſept cens livres.

BALIGNAC, dans le bas Armagnac, Diocéſe de Lectoure, Parlement de Toulouſe, Intendance d'Auch, Election de Lomagne, à 69 habitans.

BALINES, dans la Normandie, Diocéſe d'Evreux, Parlement de Roüen, Intendance d'Alençon, Election de Vernetil, à 1007 habitans.

BALIRACQ, dans le Bearn, Diocéſe de Leſcar, Parlement de Pau, Intendance d'Auch, Recette & Sénéchauſſée de Morlas, à 69 habitans.

BALIROS, dans le Bearn, Diocéſe de Leſcar, Parlement de Pau, Intendance d'Auch, Recette & Sénéchauſſée de Pau, à 99 habitans.

BALLAGNY, dans la Picardie, Diocéſe de Beauvais, Parlement & Intendance de Paris, Election de Beauvais, à 448 habitans.

BALLAINVILLIER, dans l'Iſle de France, Diocéſe, Parlement, Intendance & Election de Paris, à 275 habitans.

BALLAN ou BALAM, dans la Touraine, Diocéſe de Tours, Parlement de Paris, Intendance & Election de Tours, à 1318 habitans. La Cure eſt à la Collation de l'Archevêque de Tours; il y a une Commanderie de Malthe.

BALLAN, dans la Saintonge, Diocéſe de Saintes, Parlement de Bordeaux, Intendance de la Rochelle, Election de S. Jean d'Angely, à 409 habitans.

BALLANCOURT, dans le Gâtinois, Diocéſe de Sens, Parlement & Intendance de Paris, Election de Melun, à 480 habitans.

BALLANT, dans la Bourgogne, Diocéſe de Langres, Parlement & Intendance de Dijon, Bailliage & Recette de Châtillon, à 373 habitans.

BALLEDEN, dans le Limoſin, Diocéſe de Limoges, Parlement de Bordeaux, Intendance & Election de Limoges, à 508 habitans.

BALLENOD le Châtel, dans la Bourgogne, Diocéſe de Langres, Parlement & Intendance de Dijon, Grenier à ſel & Recette de Bar-ſur-Seine, à 380 habitans. Ce lieu eſt ſitué entre deux petites côtes. La Seine paſſe au bas, à une demi-lieuë ou environ. C'eſt pays de montagnes.

BALLERAY, dans le Nivernois, Diocéſe de Nevers, Parlement de Paris, Intendance de

Moulins, Election de Nevers, à 278 habitans. Balleray eſt une Paroiſſe à quatre lieuës de Nevers, terres à ſeigle & froment, quelque pacage & glandée, beaucoup de bois taillis, pour l'exploitation des Forges qui ſont dans le voiſinage; il n'y a point de commerce. Meſſieurs du Chapitre en ſont Seigneurs.

BALLEROY, Bourg, Marquiſat, dans la Normandie, Diocèſe de Bayeux, Parlement de Roüen, Intendance de Caën, Recette de Bayeux, à 1637 habitans. Ce lieu eſt ſitué à trois lieuës de Bayeux & autant de S. Lo. Il y a un des beaux Châteaux de la Province que M. de Choiſy Conſeiller d'Etat a fait conſtruire par l'Architecte Manſart; les avenuës & les allées de ſapins ſont admirables. Il s'y tient tous les ans une Foire le premier Mardi d'Octobre, & un marché tous les Mardis. Il y a aux environs quelques Forges de fer qui rapportent conſidérablement.

BALLERSDORFF, dans la haute Alſace, Diocèſe de Baſle, Conſeil & Intendance d'Alſace, Recette & Bailliage d'Altkirx, à 180 habitans.

BALLERSHAIN, dans la haute Alſace, Diocèſe de Baſle, Conſeil & Intendance d'Alſace, Recette & Bailliage de Landſer, à 117 habitans.

BALLEURE ou Ballore, dans la Bourgogne, Diocèſe, Parlement & Intendance de Dijon, Bailliage, Grenier à ſel & Recette de Châlons, à 136 habitans. Ce lieu eſt au pied d'une montagne. Il y a un petit ruiſſeau nommé Griſonne.

BALLISY, dans l'Iſle de France, Diocèſe, Parlement, Intendance & Election de Paris, à 104 habitans.

BALLON, Bourg, dans le pays d'Aunis, Diocèſe de la Rochelle, Parlement de Paris, Intendance & Election de la Rochelle, à 479 habitans.

BALLON, dans la Bourgogne, Diocèſe d'Autun, Parlement & Intendance de Dijon, Bailliage, Grenier à ſel, & Recette de Nuits, à 410 habitans. Ce lieu eſt à une lieuë de Nuits. C'eſt pays de plaines.

BALLON, dans la Bourgogne, Diocèſe d'Autun, Parlement & Intendance de Dijon, Bailliage, Grenier à ſel, Recette & à une lieuë de Nuits, à 410 habitans.

BALLORE. *Voyez* Balleure.

BALLORE, dans la Bourgogne, Diocèſe d'Autun, Parlement & Intendance de Dijon, Bailliage de Mâcon, Grenier à ſel de Cluny, Recette de Charolles, à 300 habitans. Ce lieu eſt ſitué en plat pays, le long de pluſieurs Etangs & d'un petit Vallon.

BALLOT, dans la Bourgogne, Diocèſe de Langres, Parlement & Intendance de Dijon, Bailliage, Grenier à ſel & Recette de Châtillon, à 180 habitans. L'Abbé de Châtillon eſt Collateur de la Cure. Ce lieu eſt ſitué ſur une montagne.

BALLOTS, dans l'Anjou, Diocèſe d'Angers, Parlement de Paris, Intendance de Tours, Election de Château-Gontier, à 1008 habitans.

BALLOY, dans la Brie, Diocèſe de Sens, Parlement & Intendance de Paris, Election de Montereau, à 146 habitans.

BALLSPHVEILLER, dans la haute Alſace, Diocèſe de Baſle, Conſeil & Intendance d'Alſace, Bailliage & Recette de Thann, à 206 habitans.

BALMA, dans le Languedoc, Diocèſe, Parlement, Intendance & Recette de Toulouſe, à 430 habitans.

la BALME, dans le Dauphiné, Diocèſe de Vienne, Parlement & Intendance de Grenoble, Election de Vienne, à 160 habitans.

la BALME d'Eſpy, dans la Franche-Comté, Diocèſe, Parlement & Intendance de Beſançon, Bailliage & Recette d'Orgelet, à 86 habitans.

la BALME-Pierre-Châtel, dans la Bourgogne, Diocèſe de Belley, Parlement & Intendance de Dijon, Bailliage & Recette de Bugey, à 300 habitans.

les BALMELLES, Aydon & le Chambon, dans le bas Languedoc, Diocèſe d'Uzès, Parlement de Toulouſe, Intendance de Montpellier, Recette d'Uzès, à 160 habitans.

BALMES, dans le Languedoc, Diocèſe de Mende, Parlement de Toulouſe, Intendance de Montpellier, Recette de Mende, à 96 habitans.

BALMES, près Barre, dans le bas Languedoc, Diocèſe de Mende, Parlement de Toulouſe, Intendance de Montpellier, Recette de Mende, à 55 habitans.

BALMOND, dans le Lionnois, Diocèſe de Lion, Parlement de Paris, Intendance de Lion, Election de Roanne, à 1147 habitans. Il y a une petite partie de cette Paroiſſe de l'Election de Ville-Franche eſtimée à 24 habitans. Le Canton où eſt ce lieu eſt une portion du Lionnois enclavée entre le Beaujolois & le Brionnois.

BALMOND, dans le Lionnois, Diocèſe de Lion, Parlement de Paris, Intendance & Election de Lion, à 76 habitans.

BALON, Ville & Marquiſat, dans le Maine, Diocèſe du Mans, Parlement de Paris, Intendance de Tours, Election du Mans, à 2000 habitans. Cette Ville eſt ſituée ſur l'Orne, à deux lieuës du Mans; elle étoit autrefois une des plus conſidérables Forteresſes de la Province. Elle fut priſe en 1199. par Philippe Auguſte, qui en démolit les Fortifications; on les rétablit peu après. Les Anglois s'en ſaiſirent en 1417. Elle fut repriſe par Charles VII. avec le reſte de la Province. Elle a deux Paroiſſes & un Grenier à ſel. Elle appartient au Marquis de Laſſé; la Juriſdiction s'étend ſur cinq Paroiſſes.

BALONOZ, dans la Franche-Comté, Diocèſe, Parlement & Intendance de Beſançon, Recette d'Orgelet, à 220 habitans.

BALONS, dans le Dauphiné, Diocèſe de Montelimart, Parlement & Intendance de Grenoble, Election de Montelimart, à 264 habitans.

BALORRE, dans la Bourgogne, Diocèſe d'Autun, Parlement & Intendance de Dijon; Bailliage & Recette de Charolles, Grenier à ſel du Mont S. Vincent, à 145 habitans. La Paroiſſe s'appelle Ballore, qui eſt le Hameau du Clocher. Il n'y a point d'autre Hameau que celui d'Anegy. Les Métairies de la Fredeſſe, le Claux de la Vernette, le domaine du Château de Ballore, le domaine de Velley, le domaine du Ruge, & celui de Savery en dépendent. Ce lieu eſt ſitué dans une plaine, la riviere de l'Arconce y paſſe. La Dame de S. Jean d'Autun eſt Collatrice de la Cure.

BALTJENHEIM, dans la haute Alſace, Diocèſe de Baſle, Conſeil & Intendance d'Alſace, Recette & Bailliage de Marckolsheim, à 136 habitans.

BALJAC, Bourg dans l'Angoumois, Diocèſe d'Angoulême, Parlement de Paris, Intendance de Limoges, Election d'Angoulême, à 357 habitans.

BALJAC, dans le Roüergne, Diocèſe de Rhodez, Parlement de Toulouſe, Intendance de Montauban, Election de Rhodez, à 364 habitans.

BALZESME, dans le Berry, Diocèſe de Bourges, Parlement de Paris, Intendance de Bourges, Election de Châteauroux, Grenier à ſel de Selles en Berry, a 117 habitans. Ce lieu eſt ſitué à deux lieuës de la Ville de Leuroux & à trois du Bourg de Valençay. La Riviere de Leuroux eſt à l'extremité de la Paroiſſe & va à Entraigue ſe jetter dans celle de Nehum. Le petit Ruiſſeau nommé Nichat fertile en Ecreviſſes y paſſe auſſi. On y ſuit la Coutume de Blois, & ce lieu dépend du Bailliage de Vic ſur Nahum. Le revenu de la Cure & de celle de Baudres, qui n'en eſt qu'à un quart de lieuë, eſt ſi mince, que quoiqu'on les ait joints enſemble, les deux ne ſont au plus que quatre cens livres, quoiqu'il y ait double travail. Le Collateur de cette Cure eſt le Chapitre de Vatan. Le terroir produit abondamment pour le lieu, grains, vins & foins très-bons. M. de la Châtre Nancey eſt Seigneur de Balzeſme, qui n'a aucun titre, & n'eſt pas même Fief. On adreſſe les lettres à Leuroux, Route de la Poſte de Paris à Toulouſe.

BAM

BAMBECQUE, dans la Flandre, Diocèſe d'Ypres, Parlement de Doüay, Intendance de Lille, Recette & Subdelegation de Bergues, a 435 habitans.

BAN

BAN, dans la Champagne, Diocéſe, Parlement & Intendance de Paris, Election de Tonnerre, a 179 habitans.

BAN-ANGLARS, dans le Roüergue, Diocèſe de Rhodez, Parlement de Toulouſe, Intendance de Montauban, Election de Rhodez, a 246 habitans.

le BAN de Bazaille, dans le pays Meſſin, Diocèſe, Parlement, Intendance & Recette de Metz, a 588 habitans.

le BAN de la Rotte, dans le Pays Meſſin, Diocèſe, Parlement, Intendance & Recette de Metz, a 405 habitans.

BAN le Moine, dans le pays Meſſin, Diocèſe, Parlement, Intendance & Recette de Metz, a 53 habitans.

BAN S. Clement, dans le pays Meſſin, Diocèſe, Parlement, Intendance & Recette de Metz, a 205 habitans.

BAN S. Martin, dans le pays Meſſin, Diocèſe, Parlement, Intendance & Recette de Metz, a 75 habitans.

le petit BAN, &c. dans la Champagne, Diocèſe de Reims, Parlement de Paris, Intendance de Châlons, Election de Rhetel, a 20 habitans.

BANALLEC, dans la Bretagne, Diocèſe de Quimper, Parlement de Rennes, Intendance de Nantes, Recette de Quimper, a 763 habitans.

BANASSAL dans le Bourbonnois, Diocèſe de Clermont, Parlement de Paris, Intendance de Moulins, Election de Gannat, a 47 habitans.

BANCIGNY, dans la Picardie, Diocèſe de Laon, Parlement de Paris, Intendance de Soiſſons, Election de Laon, a 168 habitans.

BANCOUR, dans l'Artois, Diocèſe d'Arras, Conſeil d'Artois, Intendance d'Amiens, Gouvernance d'Arras, Bailliage & Recette de Bapaume, a 166 habitans.

la grande BANDE, dans le haut Vivarez, Diocèſe de Viviers, Parlement de Toulouſe, Intendance de Montpellier, Recette de Viviers, a 150 habitans.

BANDEQUE, Abbaye de Filles, de l'Ordre de Cîteaux, dans la Flandre Flamingante, Diocèſe de S. Omer.

les BANDONS, dans le bas Languedoc, Diocèſe de Mende, Parlement de Toulouſe, Intendance de Montpellier, Recette de Mende, a 740 habitans.

BANEINS ou Autenans, Comté, dans la Breſſe, Diocèſe, de Lion, Parlement & Intendance de Dijon, Bailliage & Recette de Bourg en Breſſe, a 664 habitans.

BANEUIL, dans le Périgord, Diocèſe de Périgueux, Parlement & Intendance de Bordeaux, Election de Périgueux, a 207 habitans.

BANGOR, Bourg, dans l'Iſle de Belle-Iſle, en Bretagne, Diocèſe de Vannes, a 860 habitans.

BANHARS, dans le Roüergue, Diocèſe de Rhodez, Parlement de Toulouſe, Intendance de Montauban, Election de Rhodez, a 244 habitans.

BANIERES, dans le Languedoc, Diocéſe, Parlement, Intendance & Recette de Toulouſe, a 140 habitans.

BANINCHOUE, dans la Flandre, Diocèſe d'Ypres, Parlement de Doüay, Intendance de Lille, Recette & Subdélégation de Caſſel, a 563 habitans.

BANISE ou Banize, dans la Marche, Diocèſe de Limoges, Parlement de Paris, Intendance de Moulins, Election de Gueret, a 319 habitans. Baniſe eſt une Paroiſſe en pays de montagnes, terres legeres à ſeigle, bled noir & petite avoine de bon produit; les foins y ſont abondans, & les pacages étendus; un commerce de beſtiaux conſidérable, quelques bois modernes, point de fruits; les habitans ſont aſſez commodes. M. de Hautefutaye en eſt Seigneur.

BANLIEUE haute, dans la Flandre, Diocèſe de Cambray, Parlement de Doüay, Intendance de Hainaut, Recette & Gouvernement d'Aveſnes, a 115 habitans.

BANLIEUE baſſe, dans la Flandre, Diocèſe de Cambray, Parlement de Doüay, Intendance de Hainaut, Election & Gouvernement d'Aveſnes, a 165 habitans.

BANNANS, dans la Franche-Comté, Diocéſe, Parlement & Intendance de Beſançon, Bailliage & Recette de Pontarlier, a 149 habitans.

BANNASSAC & Montferrand, dans le Languedoc, Diocèſe de Mende, Parlement de Toulouſe, Intendance de Montpellier, Recette de Mende, a 914 habitans.

BANNASSAT, dans le Bourbonnois, Diocèſe de Nevers, Parlement de Paris, Intendance de Moulins, Election de Gannat, a 46 habitans. Bannaſſat eſt une Paroiſſe ſituée en pays de Monticules & Rochers, ſur la riviere de Bouble, terres à ſeigle & avoine, beaucoup de pacages, petit profit des beſtiaux, des bois futayes, appartenans au Roy, & à différens particuliers. M. du Creux en eſt Seigneur.

BANNAY, dans le Berry, Diocèſe de Bourges, Parlement de Paris, Intendance & Election de Bourges, a 144 habitans.

BANNAY, dans la Brie, Diocèſe de Troyes, Parlement de Paris, Intendance de Châlons, Election de Seſanne, a 64 habitans.

BANNE, dans la Touraine vers Langeſt.

BANNE, dans le bas Languedoc, Diocèſe de Viviers, Parlement de Toulouſe, Intendance de Montpellier, Recette de Viviers, a 1406 habitans.

le BANNEAU,

le BANNEAU, Bourg, dans la Saintonge, Diocèſe de Saintes, Parlement de Bordeaux, Intendance de la Rochelle, Election de S. Jean d'Angely, a 480 habitans.

BANNEGON, dans le Bourbonnois, Diocèſe de Bourges, Parlement de Paris, Intendance de Bourges, Election de S. Amand, a 522 habitans.

BANNEROIS, Châtellenie de la Prevôté de Concreſſaut en Berry.

BANNES, Bourg, dans l'Anjou, Diocèſe d'Angers, Parlement de Paris, Intendance de Tours, Election de la Fléche, a 400 habitans.

BANNES, dans le Maine, Diocèſe du Mans, Parlement de Paris, Intendance de Tours, Election du Mans, a 204 habitans.

BANNES, dans le Périgord, Diocèſe de Sarlat, Parlement & Intendance de Bordeaux, Election de Sarlat, a 206 habitans.

BANNES, dans la Champagne, Diocèſe de Langres, Parlement de Paris, Intendance de Châlons, Election de Langres, a 250 habitans.

BANNES, dans la Champagne, Diocèſe de Châlons, Parlement de Paris, Intendance & Election de Châlons, a 588 habitans.

BANNEVILLE ſur Odon, dans la Normandie, Diocèſe de Bayeux, Parlement de Roüen, Intendance & Election de Caën, a 322 habitans.

BANNEVILLE la Champagne, dans la Normandie, Diocèſe de Bayeux, Parlement de Roüen, Intendance & Election de Caën, a 13 habitans.

BANNOGNE, dans la Champagne, Diocèſe de Reims, Parlement de Paris, Intendance de Châlons, Bailliage de Château-Porcien, Election de Reims, a 230 habitans. La Cure vaut huit à neuf cens livres.

BANNONGUE & Ruiſſelois, dans la Champagne, Diocèſe de Reims, Parlement de Paris, Intendance de Châlons, a 260 habitans.

BANNOST, dans la Brie, Diocèſe de Sens, Parlement & Intendance de Paris, Election de Roſoy, a 419 habitans.

BANNOU. *Voyez* Banvou.

BANOCRES, dans le Roüergue, Diocèſe de Rhodez, Parlement de Toulouſe, Intendance de Montauban, Election de Rhodez, a 164 habitans.

BANON, *Banonum*, dans la Provence, Diocèſe d'Apt, Parlement & Intendance d'Aix, Viguerie & Recette de Forcalquier, a 420 habitans. Il y a une Prevôté de Chanoines Reguliers de S. Auguſtin, dépendante de l'Abbaye de Cruis.

BANOS, dans la Gaſcogne, Diocèſe d'Acqs, Parlement de Bordeaux, Intendance d'Auch, Election des Lannes, a 360 habitans.

BANTANGES, & Gizonges, Marquiſat, dans la Bourgogne, Diocèſe de Lion, Parlement & Intendance de Dijon, Bailliage de Châlons, Grenier à ſel de Louhans, Recette de S. Laurent, a 243 habitans.

BANTHELU, dans la Normandie, Diocèſe, Parlement & Intendance de Roüen, Election de Magny, a 460 habitans. M. de Manneville Conſeiller au Châtelet en eſt Seigneur.

BANTHEUIL, dans la Picardie, Diocèſe de Noyon, Parlement de Paris, Intendance d'Amiens, Election de S. Quentin, a 240 habitans.

BANTHEUILLE, dans la Champagne, Diocèſe de Reims, Parlement de Paris, Intendance de Châlons, Election de ſainte Manehould, a 400 habitans.

BANTOUZEL, dans la Flandre, Diocèſe de Cambray, Parlement de Doüay, Intendance de Lille, Recette & Subdélégation de Cambray, a 180 habitans.

BANTZENHEIM, dans la haute Alſace, Diocèſe de Baſle, Conſeil & Intendance d'Alſace, Recette & Bailliage de Landſer, a 240 habitans.

BANVILLE, dans la Normandie, Diocèſe de Bayeux, Parlement de Roüen, Intendance de Caën, Election de Bayeux, a 152 habitans.

BANVILLE-le-Comte, Mairie Royale, reſſortiſſante au Bailliage de Chartres.

BANVOU ou Bannou, dans la Normandie, Diocèſe de Bayeux, Parlement de Roüen, Intendance d'Alençon, Election de Domfront, a 1100 habitans.

BANYULS del Marenda, dans le Rouſſillon, Diocèſe, de Perpignan, Conſeil, Intendance & Recette de Rouſſillon, a 206 habitans.

BANYULS del Arpès, dans le Rouſſillon, Diocèſe de Perpignan, Conſeil, Intendance & Recette de Rouſſillon, a 145 habitans.

BAO

BAON-le-Comte, Bourg, Baronie dans la Normandie, Diocèſe, Parlement & Intendance de Roüen, Election de Caudebec, a 340 habitans. Il y a Marché. Madame Angelique de Canonville de Raffetot en eſt Dame.

BAP

BAPAUME, *Bapalma*, dans l'Artois, Ville forte, à cinq lieuës d'Arras, Diocèſe d'Arras, Parlement de Paris, Conſeil d'Artois, Intendance d'Amiens, a 4506 habitans. C'eſt un Gouvernement particulier de la Gouvernance generale d'Artois, Siége d'une Recette, d'un Bailliage Royal, & d'une Maîtriſe des Eaux & Forêts. Cette Ville eſt ſituée dans un terrain fort ſec, éloignée de quatre à cinq lieuës de toute Riviere, & n'avoit il y a trente ans d'autre eau que de citerne, mais l'Ingénieur de la Place ayant découvert une fontaine voiſine, il en a fait conduire l'eau par un acqueduc à Bapaume. Elle n'étoit en 1090. qu'un Château où une troupe de voleurs s'étoient réfugiez; elle a été fermée de murailles & érigée en Ville l'an 1325. par Eudes Duc de Bourgogne & Comte d'Artois, Charles-Quint l'a fait fortifier; elle fut repriſe ſur les Eſpagnols l'an 1641. par le Maréchal de la Meilleraye, & cédée à la France par le Traité des Pirenées.

BAPAUME, (la Riviere de) ou de Maromme, eſt dans l'Election, & en partie dans la banlieuë de la Ville de Roüen. Elle eſt compoſée des Ruiſſeaux qui viennent des Bourgs de Cailly & de Claire: le ruiſſeau de Cailly paſſe par le Bourg de Monville, au-deſſous duquel, s'étant joint à celui de Claire, ils forment enſemble cette Riviere qui paſſe enſuite par S. Maurice, Malaunay, le Houme, Boudeville, Maromme, & Deville; puis elle ſe va perdre dans la Seine à Bapaume, en traverſant de grandes Prairies, à un quart de lieuë au-deſſous de Roüen, après un cours de cinq à ſix lieuës & y avoir fait tourner vingt moulins à papier. Cette Riviere, par la quantité de ſes Eaux, ſeroit aiſément navigable juſqu'à Malaunay, ſi ce n'étoit tous les Moulins qu'elle a ſur ſes deux rives. Entre les Paroiſſes de Maromme & de Deville, on a ſéparé ſes eaux en deux bras. On tient que les habitans du Hameau du petit Bapaume,

voiſins de cette Riviere, obtinrent du Roy S. Louis la permiſſion de détourner une partie de ſes eaux par un Canal, qu'il fallut élever au-deſſus des Prairies, & ſoutenir par des digues le long de la côte; cette partie, après leur avoir ſervi à faire moudre pluſieurs moulins à bled, à couteaux & à huile, ſe rejoint à l'autre bras, à travers les Prairies, avant qu'elle entre dans la Seine.

BAQ

BAQUEVILLE ou Baſqueville, *Baſcavilla* ou *Bacovilla*, gros Bourg, dans la Normandie, au pays de Caux, Diocèſe, Parlement & Intendance de Roüen, Election d'Arques, a 1100 habitans. Ce Bourg eſt ſitué ſur le ruiſſeau nommé Vienne, à trois lieuës de Dieppe. Son Egliſe Paroiſſiale eſt dédiée à S. Pierre, & deſſervie par un Chanoine Régulier de l'Ordre de S. Auguſtin. M. de Bonnetot en eſt Seigneur & Patron. Il s'y tient un marché tous les mercredis. Il y a un Prieuré uni au College des Jeſuites de Roüen. Il y a quelques manufactures de ſerges & de toiles. Son terroir eſt abondant en grains. Il y a un bois dans le voiſinage.

BAR

BAR, Bourg, dans le Limoſin, Diocèſe de Tulles, Parlement de Bordeaux, Intendance de Limoges, Election de Tulles, a 904 habitans.

le BAR, dans la Provence, Diocèſe de Graſſe, Parlement & Inteudance d'Aix, Viguerie & Recette de Graſſe, a 460 habitans. On y a trouvé une inſcription Romaine qui a fait juger que ce lieu exiſtoit du tems des Romains.

BAR-LE-DUC, *Barrum* ou *Barra*, Capitale du Duché de Bar, a été bâtie par Frederic I. Duc de la Moſellanne & beau-frere de Hugues Capet, ſur une montagne, au pied de laquelle l'on a bâti depuis la baſſe Ville; elle a donné le nom au pays de Barrois.

Le nom de Bar lui vient de ſa ſituation aux frontieres de la France & de la Lorraine, & de ce qu'elle ſervoit aux Lorrains de barriere contre les Champenois. Cette Ville a eu des Seigneurs particuliers fort puiſſans, qui ont d'abord pris la qualité de Comtes, puis celle de Marquis de Pont, & enſuite celle de Ducs de Bar; elle a dans la ſuite paſſé dans la Maiſon de Lorraine, dont les Ducs font hommage de Bar, & de la partie du Barrois ſituée en-deça de la Meuſe, à la Couronne de France.

Le Duché de Bar, eſt un Bailliage compoſé des deux Prevôtez de Bar-le-Duc & de Baſſigny, en Lorraine.

La partie du Duché de Bar qui releve de la Couronne, a ſes cauſes commiſes au Prétidial de Châlons, d'où elles vont au Parlement de Paris. *Voyez* la Lorraine, Tom. 3.

BAR-le-Régulier, dans la Bourgogne, Diocèſe d'Autun, Parlement & Intendance de Dijon, Recette & Grenier à ſel d'Autun, Bailliage de Saulieu, a 140 habitans. C'eſt un Prieuré de l'Ordre de S. Auguſtin, valant dix-huit cens livres de rente, ſitué à l'entrée de l'Auxois ſur une colline, à quatre lieuës d'Autun. Le Curé primitif eſt le Prieur de Bar, qui eſt auſſi Patron, & fait penſion au Vicaire. La plus grande partie du revenu eſt en grains.

BAR-les-Buzancy, dans la Champagne, Diocèſe de Reims, Parlement de Paris, Intendance de Châlons, Election de ſainte Manehould, a 119 habitans. La Cure vaut huit cens livres.

BAR-ſur-Aube, *Barrum ad Albam*, Ville ancienne, avec titre de Comté, dans la Champagne, Diocèſe de Langres, Parlement de Paris, Intendance de Châlons, Siége d'une Recette & d'une Prevôté Royale, reſſortiſſante au Bailliage de Chaumont en Baſſigny, a 542 habitans. C'eſt un Gouvernement particulier du Gouvernement Militaire de la Champagne. Il y a un Chapitre compoſé d'un Doyen & de vingt-quatre Chanoines, qui ont chacun trois cens cinquante livres. Cette Ville eſt ſituée ſur la riviere de ce nom, laquelle y fait un canal naturel de cinq cens pieds de long, ſur cent cinquante de large. On attribuë la fondation de Bar-ſur-Aube à un Bardus Roy des Gaulois: il y a apparence qu'elle étoit autrefois très-conſidérable, puis qu'elle avoit quatre foires franches par année, dans leſquelles il venoit des Marchands de toutes ſortes de pays, chacun y avoit ſon quartier ſéparé, Hollandois, Allemans, Lorrains, & même ceux de la Principauté d'Orange. Les Juifs y avoient une Synagogue. On voit proche la Ville ſur une petite montagne, où eſt à préſent l'Egliſe & Prieuré de S. Germain, les veſtiges d'un Château, qu'on dit avoir été ruiné par les Vandales; il avoit des doubles foſſez, qui, quoique demi-comblez, paroiſſent avoir été très-profonds. Sur la pointe de cette montagne eſt un endroit eſcarpé, que l'on nomme encore le Châtelet qui domine ſur tout le pays; on prétend qu'il avoit été bâti pour contenir les étrangers pendant les foires. Il y a plus de vrai-ſemblance à dire, que ce ſont les ruines d'une ancienne Ville, qui étoit nommée Florence; cela paroît par l'étenduë des veſtiges qui ſont par trop grands, pour être ceux d'un ſimple Château.

La ville de Bar-ſur-Aube eſt très-petite, & n'a aucune fortification. Le Roy Philippe le Long l'ayant venduë, les habitans la racheterent, afin de lui conſerver le titre de Ville Royale, & en conſéquence elle fut réunie à la Couronne, ſous la condition homologuée en la Chambre des Comptes, de ne pouvoir en être ſeparée. L'Election de Bar-ſur-Aube rapporte plus de vin que de bled, l'un & l'autre y eſt fort bon, & ſe tranſporte dans tout le voiſinage & même à Paris: le commerce de bois flotté s'y eſt fort augmenté depuis quelques années; il y avoit une manufacture de ſerges drapées, qui eſt tout-à-fait tombée, puiſqu'il n'en reſte que deux Maîtres.

BAR-ſur-Seine, *Barrum ad Sequanam*, Ville, dans la Bourgogne, Diocèſe de Langres, Parlement & Intendance de Dijon, Chef-lieu d'une Recette, a 2047 habitans. Il n'y a dans cette Ville qu'une Paroiſſe, & un Chapitre compoſé de trois Canonicats, de quatre mille livres chacun, & d'une ſemi-Prébende; ces Benefices ſont à la nomination du Roy. Les Benedictins y ont un Prieuré, les Mathurins une maiſon d'ancienne fondation, qui a mille livres de rente, les Urſelines un Couvent & deux mille livres de revenu. On y a établi depuis quelques années un Hôtel-Dieu de douze lits & un petit College. Les Juriſdictions de ce lieu ſont le Bailliage, la Prevôté, la Maîtriſe des Eaux & Forêts, l'Election, le Grenier à ſel & l'Hôtel de Ville.

Son territoire étoit connu dès le huitiéme ſiécle, ſous le nom de *Pagus Parriſus*, elle a eu des Seigneurs particuliers; mais en 1223. Thibauld Comte de Champagne la réunit à la Champagne, & le Roy Jean à la Couronne; Charles VII. ayant don-

né cette Ville à Philippe le Bon Duc de Bourgogne, elle eſt revenuë à la Couronne après la mort de Charles l'Intrepide. Henry IV. l'ayant donnée enſuite à la Maiſon de Bourbon-Montpenſier, elle a paſſé à celle d'Orleans qui en joüit. C'eſt un Gouvernement particulier qui fait partie de la Lieutenance de Roy du Gouvernement de Bourgogne. On y tient un marché deux fois la ſemaine.

BARACE, Bourg, dans l'Anjou, Diocèſe d'Angers, Parlement de Paris, Intendance de Tours, Election de la Fleche, a 437 habitans.

BARAIN, dans le Comté & du Diocèſe de Comenges, Parlement de Toulouſe, Intendance d'Auch, Election de Comenges, a 186 habitans.

BARAIN, Ecart ou Secours de la Paroiſſe d'Aveſne, en Bourgogne, Diocèſe de Langres, Parlement & Intendance de Dijon, Bailliage & Recette de Semur, Grenier à ſel de Viteaux. Ce lieu eſt ſitué dans un vallon; il y a quelques vignes.

BARAIRE, dans le Quercy, Diocèſe de Montauban, Parlement de Toulouſe, Intendance & Election de Montauban, a 67 habitans.

BARAISE, dans le Berry, Diocèſe de Bourges, Parlement de Paris, Intendance de Bourges, Election de la Charité, a 109 habitans.

BARALIER, dans la Provence, Diocèſe d'Ambrun, Parlement & Intendance d'Aix, Bailliage & Recette de Siſteron, a 80 habitans.

BARASTRE, dans l'Artois, Diocèſe d'Arras, Parlement de Paris, Conſeil d'Artois, Intendance d'Amiens, Gouvernance d'Arras, Bailliage & Recette de Bapaume, a 631 habitans.

BARATIER, dans le Dauphiné, Diocèſe d'Ambrun, Parlement & Intendance de Grenoble, Election de Gap, a 184 habitans.

BARATON, Vallée des Pyrenées, dans le Bearn, d'où l'on tire les plus beaux mats de Vaiſſeaux, que l'on tranſporte à Bayonne par le Gave d'Oleron & par l'Adour.

BARATTES, dans l'Artois, Diocèſe d'Arras, Parlement de Paris, Conſeil d'Artois, Intendance d'Amiens, Gouvernance, Bailliage & Recette d'Arras, a 306 habitans.

BARAVE, petite Ville, dans le bas Languedoc, Diocèſe de Montpellier, Parlement de Toulouſe, Intendance & Recette de Montpellier, a 460 habitans. Elle eſt ſituée près la riviere de la Vene. Elle appartient à l'Evêque de Montpellier.

BARBAHEN, dans le Comté de Bigorre, Diocèſe de Tarbes, Parlement de Toulouſe, Intendance d'Auch, Recette du Comté de Bigorre, a 61 habitans.

BARBAIZE, dans la Champagne, Diocèſe de Reims, Parlement de Paris, Intendance de Châlons, Election de Rhetel, a 227 habitans. Il y a une Mairie Royale, reſſortiſſante au Bailliage de Troyes.

BARBAN, l'Iſle de Barban, dans la Provence, Diocèſe d'Avignon, Parlement & Intendance d'Aix, Viguerie & Recette de Taraſcon, a 380 habitans.

BARBANTANE, *Barbentana*, dans la Provence, Diocèſe d'Avignon, Parlement & Intendance d'Aix, Viguerie & Recette de Taraſcon, a 661 habitans. Ce lieu eſt conſidérable, il eſt ſitué ſur une hauteur près du confluant de la Durance, dans le Rhône, à quatre lieuës au midi & au-deſſous d'Avignon; l'air en eſt très-ſain. Il y a un Couvent de Religieux de l'Etroite Obſervance de S. François.

BARBASAN de Bas, dans le Comté de Bigorre, Diocèſe de Tarbes, Parlement de Toulouſe, Intendance d'Auch, Recette du Comté de Bigorre, a 264 habitans.

BARBASAN deſſus, dans le Comté de Bigorre, Diocèſe de Tarbes, Parlement de Toulouſe, Intendance d'Auch, Recette du Comté de Bigorre, a 236 habitans.

BARBASTE, dans le Duché d'Albret, en Condomois, Diocèſe de Condom, Parlement & Intendance de Bordeaux, Election de Condom, a 186 habitans. Ce lieu eſt ſitué à une lieuë à l'occident de Nerac au bord de la Geliſe. Il y a un beau pont de pierre de huit arches.

BARBASTRE, Bourg, de l'Iſle de Noirmoutier, dans les marches du Poitou & de la Bretagne. Sa Paroiſſe eſt dediée à S. Nicolas, l'on y compte 1800 habitans. Ils ne payent ni taille, ni capitation, ni dixiéme, & ne connoiſſent que le papier timbré, les droits de contrôle & d'inſinuation.

BARBAYRAC, Ville, dans le Languedoc, Diocèſe de Carcaſſonne, Parlement & Intendance de Toulouſe, Recette de Carcaſſonne, a 345 habitans. Cette petite Ville eſt au bord de l'Aude, à quatre lieuës de Carcaſſonne.

BARBAYRARQUES, ou S. Vincent de Barbayrarques, dans le bas Languedoc, Diocèſe de Montpellier, Parlement de Toulouſe, Intendance & Recette de Montpellier, a 65 habitans.

BARBAZAN, dans le Nebouzan, Diocèſe de Comenges, Parlement de Toulouſe, Intendance d'Auch, Recette de Nebouzan, a 380 habitans. Il y a des eaux minérales qui ſont limpides & ſans ſaveur.

BARBEAUX, Barbel ou Port-Sacré, *Barbella*, *Barbellum de Sacro-Portu*, Abbaye de l'Ordre de Cîteaux, dans la Brie, Diocèſe de Sens, Parlement & Intendance de Paris, Election de Melun; ſituée ſur le bord de la Seine, dans la Paroiſſe de Fontaine-le-Port, à deux lieuës de Fontainebleau & douze de Paris. Elle a été fondée en 1147. par Loüis le Jeune; elle eſt fort bien bâtie & vaut ſeize mille livres.

la BARBEN, dans la Provence, Diocèſe, Parlement, Intendance, Viguerie & Recette d'Aix, a 81 habitans.

BARBENC,ON, Château, dans la Flandre, Diocèſe de Liege, Parlement de Doüay, Intendance d'Hainaut, Recette & Gouvernance de Maubeuge. Ce Château eſt ſitué près de Beaumont, il a été érigé en Principauté en 1614. en faveur de la Maiſon de Ligne. La Paroiſſe contient 495 habitans.

BARBERAY-aux-Moines, Hameau, dans la Champagne, Diocèſe de Troyes, Parlement de Paris, Intendance de Châlons, Election de Troyes, a 90 habitans. Il paroît que ce lieu eſt de la Paroiſſe de Barberay S. Sulpice.

BARBERAY S. Sulpice, dans la Champagne, Diocèſe de Troyes, Parlement de Paris, Intendance de Châlons, Election de Troyes, a 230 habitans.

BARBERIER-Perſenat, dans le Bourbonnois, Diocèſe de Clermont, Parlement de Paris, Intendance de Moulins, Election de Gannat, a 138 habitans. Barberier eſt une Paroiſſe ſituée à un quart de lieuë de la riviere de Sioulle, à deux lieuës de S. Pourçain en Auvergne. Ce ſont terres à froment, ſeigle, orge & avoine, grand vignoble, bons pacages, bon profit des beſtiaux & peu de fruits. M. le Duc en eſt Seigneur. La Cure vaut

environ quatre cens livres ; les Peres de la Miſſion de Paris en ſont Collateurs, à cauſe de leur Prieuré de S. Pourçain, où s'adreſſent les Lettres.

BARBERY, dans la Picardie, Diocèſe de Senlis, Parlement & Intendance de Paris, Election de Senlis, a 212 habitans.

BARBERY, dans la baſſe Normandie, Diocèſe de Bayeux, Parlement de Roüen, Intendance & Election de Caën, a 140 habitans. Ce lieu eſt ſitué dans le territoire de Breteville, à trois ou quatre lieuës au-deſſous de Caën, au bord de la riviere d'Aiſe. Il y a une Abbaye de l'Ordre de Cîteaux, fondée par Robert Marmion, vers l'an 1170. elle peut être de douze mille livres de rente, tant pour l'Abbé que pour les Religieux, ils ſont Réformez. Le P. Megrigny Capucin, Evêque de Graſſe en eſt Abbé.

BARBESAN, Baronie, dans le bas Armagnac ; il y a une Juſtice Royale, dépendante de la Sénéchauſſée de Toulouſe.

BARBEVILLE, dans la Normandie, Diocèſe de Bayeux, Parlement de Roüen, Intendance de Caën, Election de Bayeux, a 216 habitans.

BARBEZIERE, dans l'Angoumois, Diocèſe d'Angoulême, Parlement de Paris, Intendance de la Rochelle, Election de Cognac, a 233 habitans.

BARBEZIEUX, *Barbeſilium*, Ville & Marquiſat, dans la Saintonge, Diocèſe de Saintes, Parlement de Bordeaux, Intendance de la Rochelle, Election de Saintes, a 1120 habitans. Cette Ville étoit autrefois murée ; elle appartenoit ci-devant à la Maiſon de la Rochefoucaud, à preſent elle eſt à la Maiſon de Louvois. Il y a deux Paroiſſes & un Couvent de Cordeliers ; S. Mathias, l'une de ſes Paroiſſes eſt un Prieuré de l'Ordre de Cluny. Cette petite Ville eſt ſituée à cinq lieuës ou environ de Pons au midi. Quoiqu'elle n'ait pas de Riviere dans ſon voiſinage, ſon terroir ne laiſſe pas d'être abondant. Elle avoit autrefois un Château, que les Anglois ont ruiné pendant les guerres de Guyenne. Près de cette Ville eſt la fontaine minérale de Fontroüilleuſe, dont l'eau eſt limpide & ſent le marécage.

BARBEY, dans la Brie, Diocèſe de Sens, Parlement & Intendance de Paris, Election de Montereau, a 155 habitans.

BARBIERES, dans le Dauphiné, Diocèſe de Valence, Parlement & Intendance de Grenoble, Election de Valence, a 495 habitans.

BARBIERES, Hameau, de la Paroiſſe de Champlieu, dans la Bourgogne, Diocèſe, Bailliage, Grenier à ſel & Recette de Châlons. C'eſt pays de plaines : il y a quelques vignes. Ce lieu eſt ſitué entre deux montagnes.

BARBIREY, dans la Bourgogne, Diocèſe de Langres, Parlement & Intendance de Dijon, Bailliage de Semur, Recette d'Arnay-le-Duc, Grenier à ſel de Poüilly, a 140 habitans. La riviere d'Ouche y paſſe, & c'eſt un paſſage pour les troupes de Dijon à Autun. C'eſt pays de forêts. Les Chanoines du Chapitre de Langres ſont Collateurs de la Cure.

BARBONVAL, dans la Picardie, Diocèſe de Soiſſons, Parlement de Paris, Intendance & Election de Soiſſons, a 107 habitans.

BARBONVIELLE, dans le Condomois, Diocèſe, Parlement & Intendance de Bordeaux, Election de Coudom, a 202 habitans.

BARBONNE, Ville, dans la Brie, Diocèſe de Troyes, Parlement de Paris, Intendance de Châlons, Election de Sezanne, a 1136 habitans.

BARBOTIERE, Forêt de trois cens ſoixante-douze arpens de bois, dans la Maîtriſe des Eaux & Forêts de Moulins.

BARBOUX, dans la Franche-Comté, Diocèſe, Parlement & Intendance de Beſançon, Recette d'Ornans, a 262 habitans.

BARBUISE, dans la Champagne, Diocèſe de Sens, Parlement & Intendance de Paris, Election de Nogent-ſur Seine, a 467 habitans.

BARBY, dans la Champagne, Diocèſe de Reims, Parlement de Paris, Intendance de Châlons, Election de Rhetel, a 437 habitans. La Cure vaut cinq à ſix cens livres.

BARC, dans la Normandie, Diocèſe, Parlement & Intendance de Roüen, Election de Neufchâtel, a 196 habitans.

BARC-les-Peſme, dans la Franche-Comté, Diocèſe, Parlement & Intendance de Beſançon, Recette de Gray, a 149 habitans.

BARCELONNE, Ville, dans le bas Armagnac, Diocèſe d'Aire, Parlement de Toulouſe, Intendance d'Auch, Election d'Amagnac, a 2664 habitans. Elle eſt au bord de l'Adour, à une demi-lieuë d'Aire.

BARCELONNE, dans le Dauphiné, Diocèſe de Valence, Parlement & Intendance de Grenoble, Election de Valence, a 333 habitans.

BARCELONNETTE, *Barcino Nova*, petite Ville, dans les Alpes Maritimes, à preſent du Gouvernement de Provence, Diocèſe d'Ambrun, Parlement, Intendance & Recette d'Aix, a 169 habitans. Cette Ville, ſituée ſur la petite riviere du Baye, eſt Capitale de la vallée qui porte ſon nom ; elle a été fondée vers l'an 1230. par Raymond Beranger Comte de Provence & de Nice, qui lui a donné le nom de Barcelonne, en mémoire de celle de Catalogne, dont ſes peres étoient originaires. Cette vallée eſt originairement de la Provence. Le Comte Rouge Amé de Savoye, l'ayant enlevée à Loüis d'Anjou Comte Provence, l'an 1388. l'avoit unie au Comté de Nice. Elle a été renduë à la France par la paix d'Utrecht, & réunie à la Provence en 1714.

Quelques inſcriptions anciennes que l'on y a trouvé, font juger que les Romains y avoient quelque établiſſement ; l'on croit même que c'étoit auparavant une Ville, dont on ignore le nom, qui ayant été détruite dans les guerres, a été rétablie en 1230. ſous le nom de Barcelonne : *Hugo Cardinalis*, Religieux de S. Dominique, Auteur de la Concordance de la Bible, étoit né dans cette Ville ; il y fonda en 1316. un Couvent de ſon Ordre, dans lequel l'on a admis des Peres de la Doctrine Chrétienne, pour l'inſtruction de la Jeuneſſe.

BARCILLAC, dans le Comté de Bigorre, Diocèſe de Tarbes, Parlement de Toulouſe, Intendance d'Auch, Recette du Comté de Bigorre, a 186 habitans.

BARCILONELLE, dans la Provence, Diocèſe de Gap, Parlement & Intendance d'Aix, Recette de Silteron, a 264 habitans.

BARCUIGNAN, dans le bas Armagnac, Diocèſe d'Auch, Parlement de Toulouſe, Intendance d'Auch, Election d'Aſtarac, a 64 habitans. Ce lieu eſt peu conſidérable, il eſt ſitué à trois bonnes lieuës au midi de Mirande.

BARCY, dans la Brie, Diocèſe de Meaux, Parlement & Intendance de Paris, Election de Meaux, a 149 habitans.

BARD, dans le Forez, Diocèſe de Lion, Parlement de Paris, Intendance de Lion, Election de Montbriſſon, a 508 habitans.

BARDAIS,

BARDAIS, dans le Bourbonnois, Diocèſe de Bourges, Parlement de Paris, Intendance de Bourges, Election de S. Amand, a 167 habitans.

la BARDE, Bourg, dans la Saintonge, Diocèſe de Saintes, Parlement de Bordeaux, Intendance de la Rochelle, Election de Saintes, a 740 habitans.

la BARDE, dans la Guyenne, Diocèſe, Parlement, Intendance & Election de Bordeaux, a 362 habitans.

la BARDE Magillier, dans le Limoſin, Diocèſe de Limoges, Parlement de Bordeaux, Intendance & Election de Limoges, a 264 habitans.

les Iſles BARDEL, dans la Normandie, Diocèſe de Séez, Parlement de Roüen, Intendance d'Alençon, Election de Falaize, a 275 habitans.

BARDENAC, dans la Saintonge, Diocèſe de Saintes, Parlement de Bordeaux, Intendance de la Rochelle, Election de Saintes, a 339 habitans.

BARDENBURCH ou Bardembourk, autrement Claire-fontaine & Beaulieu, *Clarus fons, ſeu Pulcher locus, vel Parthenon de Claro-fonte, ſeu de Pulcro loco*, Abbaye de Filles, de l'Ordre de Cîteaux, filiation de Clairvaux, fondée en 1218. dans le Marquiſat & proche la ville d'Arlon. Elle eſt ſituée au pied de la montagne de Bardenburch dans le Luxembourg.

BARDENECH, dans le Dauphiné, Diocèſe d'Ambrun, Parlement & Intendance de Grenoble, Election de Briançon, a 186 habitans.

BARDIANLONDE, Bois, dans la Normandie, dépendant de la Maîtriſe des Eaux & Forêts de Vallognes; il contient trois cens cinquante arpens.

BARDIGNES, dans le bas Armagnac, Diocèſe de Lectoure, Parlement de Toulouſe, Intendance d'Auch, Election de Lomagne, a 164 habitans. Il eſt ſitué à une lieuë au midi d'Aurillac.

BARDOU, dans le Perigord, Diocèſe de Sarlat, Parlement & Intendance de Bordeaux, Election de Sarlat, a 202 habitans.

BARDOU, Fontaines d'eaux minérales près de Moulins.

BARDOUS ou Bardouces, *Abbatia de Barnis, ſeu de Bardonis*, Abbaye de l'Ordre de Cîteaux, Fille de Morimont, en Gaſcogne, Diocèſe d'Auch, fondée en 1134. Elle vaut à l'Abbé quatre mille livres de rente.

BARDOUVILLE, dans la Normandie, Diocèſe, Parlement & Intendance de Roüen, Election de Ponteaudemer, a 410 habitans. M. de Sahurs en eſt Seigneur.

BARE, dans la Normandie, Diocèſe d'Evreux, Parlement de Roüen, Intendance d'Alençon, Election de Conches, a 562 habitans.

BAREDGE, dans le Comté de Bigorre, Diocèſe de Tarbes, Parlement de Bordeaux, Intendance d'Auch, Recette du Comté de Bigorre, a 460 habitans. Ce lieu eſt ſitué à cinq lieuës de Bagnieres & fort renommé pour ſes bains; il y en a quatre différens.

BAREME, Bourg, dans la Provence, Diocèſe de Senez, Parlement & Intendance d'Aix, Chef-lieu d'une Recette, compriſe dans la vallée qui porte ſon nom, a 886 habitans. Il eſt ſitué ſur la riviere d'Aſſe, & députe aux Aſſemblées de la Provence.

BARENTIN, Bourg, dans la haute Normandie, Diocèſe, Parlement, Intendance & Election de Roüen, a 680 habitans. Il eſt ſitué à trois lieuës de Roüen & à quatre de Caudebec, ſur la petite riviere d'Enne. Il y a pluſieurs moulins à papier & à d'autres uſages; deux Chapelles, dont une eſt au Hameau de la Truaumont, qui eſt de ſa Paroiſſe. Les Religieux de Feſcamp en ſont Seigneurs.

BARENTON, Ville, dans la Normandie, Diocèſe d'Avranches, Parlement de Roüen, Intendance de Caën, Election de Mortain, a 2562 habitans. Le Village de Dolerie dépend de ſa Paroiſſe. Il y a un Couvent de Religieuſes. Elle eſt ſituée près des ſources de la riviere d'Ardée. On y tient un marché toutes les ſemaines.

BARENTON-Bugny, dans la Picardie, Diocèſe de Laon, Parlement de Paris, Intendance de Soiſſons, Election de Laon, a 205 habitans.

BARENTON-ſur-Sere, dans la Picardie, Diocèſe de Laon, Parlement de Paris, Intendance de Soiſſons, Election de Laon, a 169 habitans.

BARENTON-SEL ou Cel, dans la Picardie, Diocèſe de Laon, Parlement de Paris, Intendance de Soiſſons, Election de Laon, a 85 habitans. L'on voit dans ce lieu quelques reſtes ou veſtiges d'un ancien Château, dont on ne ſçait pas le nom du Fondateur.

BARESIA-lez-Montfleur, dans la Franche-Comté, Diocèſe, Parlement & Intendance de Beſançon, Bailliage & Recette d'Orgelet, a 48 habitans.

BARESIA-lez-Clervaux, dans la Franche-Comté, Diocèſe, Parlement & Intendance de Beſançon, Bailliage & Recette d'Orgelet, a 63 habitans.

BARFLEUR, *Barflorium*, Bourg & petit Port de mer, dans la Normandie, Diocèſe de Coutances, Parlement de Roüen, Intendance de Caën, Election de Vallognes, a 610 habitans. C'étoit autrefois une Ville conſidérable, & le meilleur Port de la Normandie. C'eſt où Guillaume le Conquerant fit armer ſa Flotte, pour la conquête d'Angleterre en 1035. Pendant que la Normandie appartenoit aux Anglois, ils faiſoient tous leurs embarquemens à Barfleur. Ces mêmes peuples l'ayant priſe par capitulation en 1346. Edouard Roy d'Angleterre qui les commandoit, fit enlever tous les habitans, après avoir pillé la Ville; depuis le baſſin du port ayant été négligé, s'eſt rempli, & la Ville n'a pû ſe remettre. Il y a un Monaſtére d'Auguſtins; un Siége de Vicomté, un d'Amirauté & un marché. La Cure dépend de l'Abbaye de Montebourg. L'on appelle Cap de Barfleur l'avance de terre qui eſt au nord de ce Port.

BARGEME, *de Barjema*, dans la Provence, Diocèſe de Fréjus, Parlement & Intendance d'Aix, Viguerie & Recette de Draguignan, a 686 habitans.

BARGEMON, *Bargemonum*, Bourg, dans la Provence, Diocèſe de Fréjus, Parlement & Intendance d'Aix, Viguerie & Recette de Draguignan, a 864 habitans. Ce Bourg eſt à cinq lieuës de la mer. C'étoit un appanage des cadets des Comtes de Provence. C'eſt la patrie du célébre Moreri, premier Auteur du Dictionnaire Hiſtorique, il y nâquit en 1643. & mourut à Paris en 1689.

BARGERON, Prévôté Eccléſiaſtique, dans la Provence, Diocèſe de Siſteron, Parlement & Intendance d'Aix.

BARGES, dans le Forez, Diocèſe de Lion, Parlement de Paris, Intendance de Lion, Election de Montbriſſon, a 153 habitans.

BARGES, dans la Champagne, Diocèſe de Langres, Parlement de Paris, Intendance de Châlons, Election de Langres, a 280 habitans.

BARGES, dans la Bourgogne, Diocèſe de

Langres, Parlement, Intendance, Bailliage, Grenier à sel & Recette de Dijon, a 115 habitans. Ce lieu est à deux lieuës de Dijon. C'est un pays de plaine.

BARGES ou S. Arçons de Barges, dans le bas Languedoc, Diocèse de Viviers, Parlement de Toulouse, Intendance de Montpellier, Recette de Viviers, a 710 habitans.

BARGES, dans la Normandie, Diocèse de Séez, Parlement de Roüen, Intendance d'Alençon, Election d'Argentan, a 78 habitans.

BARGNY, dans la Picardie, Diocèse de Senlis, Parlement de Paris, Intendance de Soissons, Election de Crépy, a 189 habitans.

BARJAC, Ville, dans le Languedoc, Diocèse d'Uzés, Parlement de Toulouse, Intendance de Montpellier, Recette d'Uzés, a 303 habitans. Elle a titre de Baronie : près de cette petite Ville est le Château de Banos, qui est situé dans une agréable situation.

BARICOURT, dans la Champagne, Diocèse de Reims, Parlement de Paris, Intendance de Châlons, Election de sainte Manehould, a 304 habitans.

BARIE, dans le Basadois, Diocèse de Basas, Parlement & Intendance de Bordeaux, Election de Condom, a 664 habitans. Ce lieu a une Jurisdiction particuliere, il est situé au bord méridional de la Garonne, vis-à-vis la chûte du Drot, à une lieuë & demie à l'orient de Langon.

BARILLES ou Varilles, *Varillium* ou *Varilla*, Bourg & Bailliage, dans le Comté de Foix, Diocèse de Pamiers, Parlement de Toulouse, Intendance de Roussillon, Recette du Comté de Foix, a 264 habitans. Il est situé entre Foix & Pamiers, au bord de l'Ariege ; il y a un Château. C'est une des seize Châtellenies du Comté de Foix. Guy, frere de Simon Comte de Montfort, fut tué au siége de cette Place, dans la guerre des Albigeois.

BARIN, dans la Bourgogne, Diocèse d'Autun, Parlement & Intendance de Dijon, Présidial & Recette de Semur en Auxois, a 99 habitans.

BARINGAN, dans le Boulonois, Diocèse de Boulogne, Parlement de Paris, Intendance d'Amiens, a 332 habitans.

BARJON, dans la Bourgogne, Diocèse de Langres, Parlement & Intendance de Dijon, Bailliage & Recette de Châtillon, a 123 habitans. La riviere de Tille y passe. C'est pays de montagnes rempli de petits bois taillis. Les Chanoines du Chapitre de Langres sont Collateurs de la Cure.

BARJOUX ou Barjols, *Barjolum*, Ville, dans la Provence, Diocèse de Fréjus, Parlement & Intendance d'Aix, Chef-lieu d'une Recette & Viguerie, a 2687 habitans. C'est le Siége d'une Justice Royale fort étenduë, établie en 1322. par Robert Roy de Naples & Comte de Sicile, qui y avoit été élevé. Cette Ville est grande & bien peuplée, elle étoit déja bâtie dans le onziéme siécle ; elle a beaucoup souffert de la part des Calvinistes en 1562. & aussi de l'armée de la Ligue. Les ruisseaux qui arrosent son terroir, le rendent des plus abondans de la Provence. Cette Ville députe aux Etats de cette Province : il y a une Eglise Collégiale sous le titre de Nôtre-Dame de l'Espinar, dont le Chapitre est composé d'un Prevôt, d'un Capiscol, d'un Sacristain, de huit Chanoines & deux Curez ; cette Eglise fut fondée en 1060. par Raimbault Archevêque d'Arles ; il y a aussi un Couvent d'Augustins & un Monastére d'Ursulines. On y tient trois foires considérables par an.

BARIS, dans le Condomois, Diocèse de Condom, Parlement & Intendance de Bordeaux, Election de Condom, a 204 habitans.

BARIZEY-au-plain, *Barefium ad planum*, dans le pays Messin, Diocèse de Toul, Parlement & Intendance de Metz, Bailliage & Recette de Toul, a 211 habitans. L'Evêque de Toul en est Seigneur. Le Chapitre de Toul est Patron de la Cure, son Eglise est dédiée sous le titre de la Nativité de Nôtre Dame.

BARIZEY la Coste, *Barifium ad ripam*, dans le pays Messin, Diocèse de Toul, Parlement & Intendance de Metz, Bailliage & Recette de Toul, a 107 habitans. L'Evêque de Metz en est Seigneur. C'est une Annexe de Barisey au plain : son Eglise est dédiée à S. Jean-Baptiste.

BARLES, dans la Provence, Diocèse de Digne, Parlement & Intendance d'Aix, Viguerie & Recette de Seyne, a 346 habitans. L'on trouve des mines de fer dans son territoire. Il y a aussi une fontaine d'eau minérale, que l'on prend contre les écrouelles & le mal de gorge.

BARLEST, dans le Comté de Bigorre, Diocèse de Tarbes, Parlement de Toulouse, Intendance d'Auch, Recette du Comté de Bigorre, a 464 habitans. C'est un petit lieu situé vers les confins du Bearn, sur la petite riviere de Gourgue, à une lieuë de Pontac.

BARLEUX, dans la Picardie, Diocèse de Noyon, Parlement de Paris, Intendance d'Amiens, Election de Peronne, a 363 habitans.

BARLIEU, *Barolocus*, Bourg, dans le Berry, Diocèse de Bourges, Parlement de Paris, Intendance & Election de Bourges, a 430 habitans. Ce Bourg est à trois lieuës d'Aubigny & cinq de Gien, sur la riviere de Saudre. Il étoit autrefois connu sous le nom de Ville de Gannes. Elle fut démolie sous Charlemagne, & on voit encore aujourd'hui les ruines de ses anciens murs & de deux portes. Le revenu de la Cure est de sept à huit cens livres, elle est desservie par un Chanoine Régulier, & de la nomination de l'Abbé de S. Satur. Il y a quatorze ou quinze écarts qui en dépendent.

BARLIN, dans l'Artois, Diocèse d'Arras, Conseil d'Artois, Intendance d'Amiens, Gouvernance d'Arras, Bailliage & Recette de Lens, a 216 habitans.

BARLY, dans la Picardie, Diocèse d'Amiens, Parlement de Paris, Intendance d'Amiens, Election de Doulens, a 471 habitans.

BARLY-Fosseux, dans l'Artois, Diocèse d'Arras, Conseil d'Artois, Intendance d'Amiens, Gouvernance, Bailliage & Recette d'Arras, a 141 habitans.

BARMAINVILLE, dans la Beauce, Diocèse de Chartres, Parlement de Paris, Intendance d'Orleans, Election de Dourdan, a 114 habitans.

BARMONT, dans la Marche, Diocèse de Limoges, Parlement de Paris, Intendance de Moulins, Election de Gueret, a 88 habitans.

BARMONTINAY, dans le Berry, Diocèse de Bourges, Parlement de Paris, Intendance & Election de Bourges, a 143 habitans.

BARNAVAST, Bois, de neuf cens quatre-vingt arpens, dans la Normandie, situé entre Teurteville & la riviere de Saire, dépendant de la Maîtrise de Vallognes : il a deux lieuës de circuit.

BARNAVE, dans le Dauphiné, Diocèse de Die, Parlement & Intendance de Grenoble, Election de Montelimart, a 138 habitans.

BARNAY, dans la Bourgogne, Diocèſe d'Autun, Parlement & Intendance de Dijon, Bailliage, Grenier à ſel & Recette d'Autun, a 386 habitans. Ce lieu eſt aſſez mal ſitué : le Prieur de S. Symphorien-lez-Autun nomme à la Cure. Les Hameaux qui en dépendent ſont Barnay en Duché, Barnay en Royauté & Veſvrotte, qui ſont en tout ſoixante & douze ou quinze maiſons.

BARNAY en Duché, dans la Bourgogne, Diocèſe d'Autun, Parlement & Intendance de Dijon, Bailliage & Recette d'Autun, a 84 habitans.

BARNAY en Royauté, dans la Bourgogne, Diocèſe d'Autun, Parlement & Intendance de Dijon, Bailliage & Recette d'Autun, a 126 habitans.

BARNEVIL, dans le Limoſin, Diocèſe de Limoges, Parlement de Bordeaux, Intendance & Election de Limoges, a 508 habitans.

BARNEVILLE, Bourg, dans la Normandie, Diocèſe de Coutances, Parlement de Roüen, Intendance de Caën, Election de Vallognes, a 593 habitans. Ce Bourg eſt auprès du Port de Carteret ; il y a un marché.

BARNEVILLE, *Barnevilla*, dans la Normandie, Diocèſe, Parlement & Intendance de Roüen, Election de Pontaudemer, a 648 habitans. M. d'Eſtampes en eſt Seigneur.

BARNEVILLE, dans la Normandie, Diocèſe de Liſieux, Parlement & Intendance de Roüen, Election du Pont-l'Evêque, a 219 habitans. M de Jumel en eſt Seigneur.

BARNOERES, dans le Roüergue, Diocèſe de Rhodez, Parlement de Toulouſe, Intendance de Montauban, Election de Rhodez, a 264 habitans.

BARNOUL, dans la Provence, à trois ou quatre lieuës de S. Maximin, entre deux petites Rivieres qui forment celle de Chalilon.

BARO les Couches, dans l'Angoumois, Diocèſe d'Angoulême, Parlement de Paris, Intendance de Limoges, Election d'Angoulême, a 170 habitans.

la BAROCHE, dans la Normandie, Diocèſe du Mans, Parlement de Roüen, Intendance d'Alençon, Election de Domfront, a 1440 habitans.

la BAROCHE, dans la haute Alſace, Diocèſe de Baſle, Conſeil Souverain, Intendance d'Alſace, Bailliage & Recette de Ribauville, a 133 habitans.

la BAROCHE Gondoüin, Bourg, dans le Maine, Diocèſe du Mans, Parlement de Paris, Intendance de Tours, Election du Mans, a 525 habitans.

BAROMENIL, dans la haute Normandie, Diocèſe, Parlement & Intendance de Roüen, Election d'Eu, a 145 habitans.

BARON, dans la Picardie, Diocèſe de Senlis, Parlement & Intendance de Paris, Election de Senlis, a 714 habitans.

BARON, dans la Guienne, Diocèſe, Parlement, Intendance & Election de Bordeaux, a 467 habitans.

BARON, dans la Normandie, Diocèſe de Bayeux, Parlement de Roüen, Intendance & Election de Caën, a 350 habitans.

BARON, dans la Bourgogne, Diocèſe d'Autun, Parlement & Intendance de Dijon, Bailliage & Recette de Charolles, Grenier à ſel de Paray, a 188 habitans. L'Abbé de Cluny eſt Collateur de la Cure. Ce lieu eſt compoſé de ſix Hameaux ; ſçavoir, Baron, Burnot, Pringles, Pierres, Maſſe la Vallée & Chamonge. Il y a deux Fiefs ; ſçavoir, Baron & Plomb.

BARON, dans le Languedoc, Diocèſe d'Uzés, Parlement de Toulouſe, Intendance de Montpellier, Recette d'Uzés, a 113 habitans.

le BARON, dans la Provence, Diocèſe d'Avignon, Parlement & Intendance d'Aix, Viguerie & Recette de Taraſcon, a 241 habitans.

les BARONIES, Pays, qui fait partie du Dauphiné, dont il occupe la partie la plus méridionale, & forme un Bailliage particulier. Il eſt ainſi appellé à cauſe des deux grandes Baronies de Meuoillon & de Montauban, qui ont été poſſedées par des Seigneurs conſidérables, qui ne reconnoiſſoient que l'Empire.

Ce pays a été réuni par les Dauphins, avant la donation du Dauphiné à la France. Le Siége Royal de ce pays eſt au Buy, Capitale de la Baronie de Meuoillon. Les autres Villes conſidérables ſont Nions & Merindol ; ſes Rivieres ſont l'Ouveſe & l'Ayguez. Les Baronies paſſent pour être fort peuplées.

BARONVILLE, *Albaroni*, dans le pays Meſſin, Diocèſe, Parlement, Intendance & Recette de Metz, a 134 habitans.

BAROU, dans la Normandie, Diocèſe de Séez, Parlement de Roüen, Intendance d'Alençon, Election d'Argentan, a 200 habitans.

BAROU, dans la Touraine, Diocèſe de Tours, Parlement de Paris, Intendance de Tours, a 360 habitans. Ce lieu eſt vers la Haye. La Cure eſt à la Collation de l'Abbé de Pruilly.

BAROVILLE, dans la Champagne, Diocèſe de Langres, Parlement de Paris, Intendance de Châlons, Election de Bar-ſur-Aube, a 369 habitans.

BAROUSSE, l'une des quatre Vallées voiſines du pays de Comenges, qui compoſoient la Baronie de la Barthe.

BARQ, dans la Normandie, Diocèſe, Parlement & Intendance de Roüen, Election de Neufchâtel, a 360 habitans. M. de la Lande en eſt Seigneur.

la BARQUE, petit bois, dans la Maîtriſe de S. Pons.

le BARQ, dans l'Artois, Diocèſe d'Arras, Parlement de Paris, Intendance d'Amiens, Gouvernance d'Arras, Bailliage & Recette de Heſdin, a 157 habitans.

BARQUET, dans la Normandie, Diocèſe d'Evreux, Parlement de Roüen, Intendance d'Alençon, Election de Conches, a 250 habitans.

BARRAN, Bourg, dans le bas Armagnac, Diocèſe d'Auch, Parlement de Toulouſe, Intendance d'Auch, Election d'Armagnac, a 641 habitans. Il y a une Collégiale.

BARRAN, dans le Comté & du Diocèſe de Comenges, Parlement de Toulouſe, Intendance d'Auch, Election de Comenges, a 341 habitans. Ce lieu eſt ſur la riviere de Save, dans la Juridiction de l'Iſle en Dodon, qui eſt à deux lieuës & demie de cette Ville.

BARRAS, dans la Provence, Diocèſe de Gap, Parlement & Intendance d'Aix, Viguerie & Recette de Digne, a 281 habitans.

BARR, Ville, *voyez* Baar.

BARR, dans l'Alſace, Diocèſe de Straſbourg, Conſeil & Intendance d'Alſace, Bailliage de Saverne, a 164 habitans. Ce lieu eſt ſitué auprès de Saverne. Il y a un petit Château à Baar.

BARRAUX, Bourg, dans le Dauphiné, Diocèſe, Parlement, Intendance & Election de Grenoble, a 684 habitans. C'eſt un Fort bâti par Charles Emanuel Duc de Savoye, ſur les terres du

Dauphiné, à l'entrée de la vallée de Graiſivaudan, à deux lieues de Montmelian, l'an 1597. Les François le prirent d'aſſaut l'année ſuivante, il leur eſt reſté par la paix de Vervins. C'eſt un Gouvernement de place.

BARRE, Ville, dans le Languedoc, Diocèſe de Mendes, Parlement de Toulouſe, Intendance de Montpellier, Recette de Mendes, à 304 habitans.

la BARRE, petit lieu, dans le Poitou, enclavé dans le Limoſin; il y a un Bureau des Traites Foraines.

la BARRE, dans la Picardie, Diocèſe d'Amiens, Parlement de Paris, Intendance d'Amiens, Election de Doulens, à 117 habitans.

la BARRE, dans la Franche-Comté, Diocèſe, Parlement & Intendance de Beſançon, Bailliage & Recette de Dôle, à 105 habitans.

la BARRE, dans la Franche-Comté, Diocèſe, Parlement & Intendance de Beſançon, Bailliage & Recette de Veſoul, à 41 habitans.

la BARRE, dans la haute Normandie, Diocèſe de Lifieux, Parlement de Roüen, Intendance d'Alençon, Election de Bernay, à 216 habitans.

la BARRE, Abbaye de Filles, dans le Diocèſe de Soiſſons, de l'Ordre de S. Auguſtin, fondée par une Comteſſe de Champagne, & dédiée ſous l'invocation de la Vierge.

la BARRE ou S. Jacques de la Barre, dans la Normandie, Diocèſe de Lifieux, Parlement de Roüen, Intendance d'Alençon, Election de Bernay, à 110 habitans.

la BARRE Clairin, dans le Poitou, Diocèſe de Poitiers, Parlement de Paris, Intendance de Poitiers, Election de S. Maixant, à 122 habitans.

la BARRE de Mons, petit Port de mer, de la côte du Poitou, Diocèſe de Luçon, Parlement de Paris, Intendance de Poitiers, Election de Luçon, à 40 habitans.

BARREN-Arrace, dans le haut Armagnac, Diocèſe de Comenges, Parlement de Toulouſe, Intendance d'Auch, Recette des quatre Vallées, à 241 habitans. Ce lieu eſt ſur une hauteur, à une lieue & demie d'Arrau; il y a une Juſtice Royale.

la BARRERE, dans l'Armagnac, Diocèſe d'Auch, Parlement de Toulouſe, Intendance d'Auch, Election d'Armagnac, à 19 habitans.

BARRES, dans le Perigord, Diocèſe de Sarlat, Parlement & Intendance de Bordeaux, Election de Sarlat, à 1010 habitans.

les BARRES, dans la Bourgogne, Diocèſe de Mâcon, Parlement & Intendance de Dijon, Bailliage & Recette de Châlons, à 42 habitans. Il y a une Abbaye.

les BARRES, dans le Bourbonnois, Diocèſe de Nevers, Parlement de Paris, Intendance & Election de Moulins, à 100 habitans.

BARRET, Bourg, dans la Saintonge, Diocèſe de Saintes, Parlement de Bordeaux, Intendance de la Rochelle, Election de Saintes, à 1209 habitans.

BARRET, dans la Provence, Diocèſe de Gap, Parlement & Intendance d'Aix, Recette de Siſteron, à 346 habitans.

BARRET le haut, dans le Dauphiné, Diocèſe de Gap, Parlement & Intendance de Grenoble, Election de Gap, à 103 habitans.

BARRET le bas, dans le Dauphiné, Diocèſe de Gap, Parlement & Intendance de Grenoble, Election de Gap, à 517 habitans.

BARRIAC, dans l'Auvergne, Diocèſe de S. Flour, Parlement de Paris, Intendance de Riom, Election de S. Flour, à 186 habitans.

BARROILLE ou S. Georges de Barroille, dans le Forez, Diocèſe de Lion, Parlement de Paris, Intendance de Lion, Election de Roanne, à 295 habitans.

BARROIS, *Barrenſis Ducatus*, Pays, ſitué entre la Champagne, & le propre Duché de Lorraine, ci-devant Comté, & depuis long-tems Duché; c'eſt l'appanage des fils aînez des Ducs de Lorraine. Nous en parlerons dans la deſcription des Etats de Lorraine, à la fin de l'Ouvrage.

BARROIS, dans le Bourbonnois, Diocèſe de Clermont, Parlement de Paris, Intendance & Election de Moulins, à 79 habitans. Barrois eſt une Paroiſſe à dix lieues de Moulins, à cinq lieues de la riviere de l'Allier & deux de celle de Beſbre en plaine; fort reſſerrée, terres vareenes, peu de foins, point de profit de beſtiaux, très-peu de pacages: ils ſont ſujets à l'impôt du ſel; il y a quelques cantons de bois de peu de conſéquence, ſans étangs ni menus fruits. M. de Kiriel en eſt Seigneur.

BARROTIERE, dans le Poitou, Diocèſe de la Rochelle, Parlement de Paris, Intendance de Poitiers, Election de Mauleon, à 338 habitans.

BARROU, Bourg, dans la Touraine, Diocèſe de Tours, Parlement de Paris, Intendance de Tours, Election de Loches, à 432 habitans.

BARRY, dans le Dauphiné, Diocèſe de Valence, Parlement & Intendance de Grenoble, Election de Montelimart, à 246 habitans.

BARRY, dans le Comté de Bigorre, Diocèſe de Tarbes, Parlement de Toulouſe, Intendance d'Auch, Recette de Bigorre, à 41 habitans.

le BARRY Hiſſemade, dans le haut Languedoc, Diocèſe de Montauban, Parlement & Intendance de Toulouſe, Election de Montauban, à 112 habitans.

BARRY Vigourrous, dans le Rouergue, Diocèſe de Rhodez, Parlement de Toulouſe, Intendance de Montauban, Election de Rhodez, à 360 habitans.

BARS & Bors, Bourg, dans le Rouergue, Diocèſe de Rhodez, Parlement de Toulouſe, Intendance de Montauban, Election de Villefranche, à 686 habitans.

BARSAC, dans le Dauphiné, Diocèſe de Gap, Parlement & Intendance de Grenoble, à 81 habitans.

BARSAC, Bourg, dans la Guienne, Diocèſe, Parlement, Intendance & Election de Bordeaux, à 1904 habitans.

le BARSAC, dans le Dauphiné, Diocèſe de Die, Parlement & Intendance de Grenoble, Election de Gap, à 216 habitans

BARSAC ou S. Morillon de Barſac, dans la Guienne, Diocèſe, Parlement, Intendance & Election de Bordeaux, à 374 habitans.

BARSANGES, dans le Limoſin, Diocèſe de Limoges, Parlement de Bordeaux, Intendance de Limoges, Election de Tulles, à 100 habitans.

BARSE, Riviere de Champagne, qui vient du côté de Bar-ſur-Aube, & ſe jette dans la Seine à Troyes.

BARSEHAIN, dans le pays Meſſin, Diocèſe, Parlement, Intendance & Recette de Metz, à 37 habitans.

BARSEIS, dans le Haynaut François, Diocèſe de Cambray, Parlement de Doüay, Intendance du Haynaut, Recette & Gouvernance de Landrecy, à 77 habitans.

BARSEILLIN,

BARSEILLIN, dans la Franche-Comté, Diocèſe, Parlement & Intendance de Beſançon, Bailliage & Recette de Dôle, a 155 habitans.

BARSY, dans le Haynaut, Subdélégation de Landrecy; c'eſt une Seigneurie dépendante de la Terre d'Aveſne, dont M. le Duc d'Orleans eſt Seigneur. La Cure eſt de cinq cens livres de revenu, ſans Vicaire, & contient 160 habitans. Une partie de ce Village eſt ſur la France.

BARST, dans le pays Meſſin, Diocèſe, Parlement, Intendance & Recette de Metz, a 36 habitans.

BARSUN, dans le Bearn, Diocèſe de Leſcar, Parlement de Pau, Intendance d'Auch, Recette & Sénéchauſſée de Pau, a 100 habitans. Ce lieu eſt au bord de la petite riviere de Gourgue, à une demi-lieue de Pontac, vers le Comté de Bigorre.

BART, dans la Bourgogne, Annexe de la Paroiſſe de Torcy, Diocèſe de Langres, Parlement & Intendance de Dijon, Bailliage, Grenier à ſel & Recette de Semur en Auxois, a 160 habitans. Ce lieu eſt ſitué en mi-côteau & mi-plaine. Il y a une côte de vignes.

BARTAINE, dans la Franche-Comté, Diocèſe, Parlement & Intendance de Beſançon, Bailliage & Recette de Poligny, a 79 habitans.

BARTENAY, dans le Dauphiné, Diocèſe de Vienne, Parlement & Intendance de Grenoble, Election de Romans, a 186 habitans.

BARTENHEIM, dans la haute Alſace, Diocèſe de Baſle, Conſeil & Intendance d'Alſace, Bailliage & Recette de Landſer, a 330 habitans.

BARTERANS, dans la Franche-Comté, Diocèſe, Parlement & Intendance de Beſançon, Reſſort de Quingey, a 57 habitans.

BARTHE, Bourg, dans le haut Armagnac, Diocèſe de Comenges, Parlement de Toulouſe, Intendance d'Auch, Recette des quatre Vallées, a 300 habitans. Ce lieu eſt ſur la riviere de Neſtes : c'étoit autrefois une Baronie; mais elle a été réunie au Comté d'Armagnac; il y a une Juſtice Royale.

la BARTHE, dans le Nebouſan, Diocèſe de Comenges, Parlement de Toulouſe, Intendance d'Auch, Recette de Nebouſan, a 341 habitans. Ce lieu eſt à une lieue de Valentine.

la BARTHE, dans le Comté de Bigorre, Diocèſe de Tarbes, Parlement de Toulouſe, Intendance d'Auch, Recette du Comté de Bigorre, a 78 habitans.

la BARTHE, dans le Quercy, Diocèſe de Montauban, Parlement de Toulouſe, Intendance & Recette de Montauban, a 186 habitans.

la BARTHE, dans le haut Languedoc, Diocèſe, Parlement, Intendance & Recette de Toulouſe, a 460 habitans.

la BARTHE, dans le haut Languedoc, Diocèſe de Mirepoix, Parlement & Intendance de Toulouſe, Recette de Mirepoix, a 69 habitans.

la BARTHE, dans le Comté & du Diocèſe de Comenges, Parlement de Toulouſe, Intendance d'Auch, Election de Comenges, a 86 habitans. Ce lieu eſt dans la Châtellenie d'Aurignac, ſur le bord de la Garonne.

la BARTHE, dans le bas Armagnac, Diocèſe d'Auch, Parlement de Toulouſe, Intendance d'Auch, Election d'Aſtarac, a 210 habitans.

la BARTHE Bleys, dans le haut Languedoc, Diocèſe d'Alby, Parlement & Intendance de Toulouſe, Recette d'Alby, a 85 habitans.

BARTHE Caignard, dans le bas Armagnac, Diocèſe d'Auch, Parlement de Toulouſe, Intendance d'Auch, Election d'Armagnac, a 68 habitans.

la BARTHE Juard, dans le Comté & du Diocèſe de Comenges, Parlement de Toulouſe, Intendance d'Auch, Election de Comenges, a 61 habitans. Ce lieu eſt de la Châtellenie d'Aſpect.

les BARTHES, dans le haut Languedoc, Diocèſe de Montauban, Parlement Intendance & Election de Montauban, a 553 habitans.

la BARTHETTE, dans l'Armagnac, Diocèſe d'Auch, Parlement de Toulouſe, Intendance d'Auch, Election d'Armagnac, a 210 habitans. Ce lieu eſt ſitué près de S. Mont.

BART, dans la Bourgogne, Diocèſe d'Autun, Parlement & Intendance de Dijon, Bailliage & Recette de Semur en Auxois, a 236 habitans.

BARTRES, dans le Comté de Bigorre, Diocèſe de Tarbes, Parlement de Toulouſe, Intendance d'Auch, Recette du Comté de Bigorre, a 86 habitans.

BARVILLE, Bourg, dans la Normandie, Diocèſe, Parlement & Intendance de Roüen, Election de Caudebec, a 180 habitans. M. d'Ocqueville en eſt Seigneur.

BARVILLE, dans la Normandie, Diocèſe de Liſieux, Parlement de Roüen, Intendance d'Alençon, Election de Liſieux, a 155 habitans.

BARVILLE, dans la Normandie, Diocèſe de Séez, Parlement de Paris, Intendance d'Alençon, Election de Mortagne, a 900 habitans.

BARVILLE, dans le Gâtinois, Diocèſe de Sens, Parlement & Intendance de Paris, Election de Nemours, a 517 habitans.

BARZELLE, *Barzella*, *Bardella* ou *Barzelona*, Abbaye de l'Ordre de Cîteaux, de la Filiation de Landais, dans le Berry, Diocèſe de Bourges, Parlement de Paris, Intendance de Bourges. Elle fut fondée en 1137. par Regnaud Bigri, qui ſe voyant à l'extrémité, donna ce lieu à un Religieux nommé Hugues pour y bâtir une Abbaye, avec de très-gros revenus pour y entretenir un nombre ſuffiſant de Moines. C'eſt ce qui paroît par une Charte de Renaud Seigneur de Gratiac, qui en ratifia la fondation. Ce Monaſtére eſt ſitué ſur la riviere de Mahon. Il a été détruit en 1313. par les Anglois, & rétabli par le Seigneur de Beauregard, dont on voit le tombeau près du maître-Autel de l'Egliſe de Barzelle.

BARZIS & les Hameaux, dans la Picardie, Diocèſe de Laon, Parlement de Paris, Intendance de Soiſſons, Election de Laon, a 879 habitans.

BARZY, dans la Brie, Diocèſe de Soiſſons, Parlement de Paris, Intendance de Soiſſons, Election de Château-Thierry, a 469 habitans.

BARZY, dans la Picardie, Diocèſe de Laon, Parlement de Paris, Intendance de Soiſſons, Election de Guiſe, a 305 habitans.

BAS

BAS, dans le Périgord, Diocèſe de Sarlat, Parlement & Intendance de Bordeaux, Election de Sarlat, a 398 habitans. Bas eſt une Paroiſſe du Gouvernement de l'Auvergne, à douze lieues & demie de l'Allier; terres fortes à froment, orge & peu de chanvre. M. le Duc d'Orleans en eſt Seigneur.

BAS, dans le Bourbonnois, Diocèſe de Clermont, Parlement de Paris, Intendance de Moulins, Election de Gannat, a 201 habitans.

BAS, petite Ville, dans le Languedoc, Diocèſe du Puy, Parlement de Toulouſe, Intendance de Montpellier, Recette du Puy, a 360 habitans.

l'Iſle de BAS, dans la Bretagne, Diocèſe de Leon, Parlement & Intendance de Rennes, Recette de S. Paul de Leon, a 330 habitans. L'on a conſtruit un Fort ſur cette Iſle, pour défendre la rade de Roſcof. L'on veut qu'il y ait eu autrefois une petite Ville, dont il ne reſte plus d'apparence.

le BAS S. Leger, dans le Poitou, Diocèſe de la Rochelle, Parlement de Paris, Intendance de Poitiers, Election de Mauleon, a 146 habitans.

BASCON, Bourg, dans le pays de Marſan, Diocèſe d'Aire, Parlement & Intendance de Bordeaux, Recette de Marſan, a 806 habitans. Ce Bourg eſt ſitué à une lieuë de Grenade, & à deux du Mont de Marſan. L'on croit que ſon nom lui a été donné par les Gaſcons ou Vaſcons, que l'on aſſure l'avoir occupé des premiers, ou l'avoir bâti.

BASCOUS, dans le bas Armagnac, Diocèſe d'Auch, Parlement de Toulouſe, Intendance d'Auch, Election d'Aſtarac, a 264 habitans.

BASCOUS, dans le bas Armagnac, Diocèſe d'Auch, Parlement de Toulouſe, Intendance d'Auch, Election d'Armagnac, a 76 habitans.

BASIEGE, *Badera*, Ville, dans le Languedoc, Diocèſe, Parlement, Intendance & Recette de Toulouſe, a 1350 habitans. Cette Ville eſt ſituée entre Toulouſe & Carcaſſonne. C'eſt l'ancienne *Badera*, dont il eſt fait mention dans la Carte Itineraire de Peutinger.

BASIN, dans le pays Meſſin, Diocèſe de Toul, Parlement & Intendance de Metz, a 310 habitans. Ce lieu dépend de la Paroiſſe de Noſſoncourt.

BASINCOURT, dans la Normandie, Diocèſe, Parlement & Intendance de Roüen, Election de Giſors, a 141 habitans. M. le Riche en eſt Seigneur.

BASPNVAL, dans la Normandie, Diocèſe, Parlement & Intendance de Roüen, Election d'Fu, a 43 habitans. M. le Duc du Maine en eſt Seigneur.

BASINVILLE, dans la Beauce, Diocèſe de Chartres, Parlement & Intendance de Paris, Election de Montfort-l'Amaury, a 340 habitans.

BASLIER, dans la Franche-Comté, Diocèſe, Parlement & Intendance de Beſançon, Bailliage & Recette de Veſoul, a 130 habitans.

BASLIEUX, dans la Champagne, Diocèſe de Reims, Parlement de Paris, Intendance de Châlons, Election d'Epernay, a 194 habitans. La Cure vaut quatre cens livres.

BASLY, dans la Normandie, Diocèſe de Bayeux, Parlement de Roüen, Intendance & Election de Caën, a 168 habitans.

BASMANDEMENT de Mazan, dans le Languedoc, Diocèſe de Viviers, Parlement de Toulouſe, Intendance de Montpellier, Recette de Viviers, a 996 habitans.

BASNEL, dans le Cambreſis, Diocèſe de Cambray, Parlement de Doüay, Intendance de Lille, Recette de Cambray, a 480 habitans.

BASNEVILLE, dans la Normandie, Diocèſe de Liſieux, Parlement & Intendance de Roüen, Election du Pont-l'Evêque, a 307 habitans. M. Aubry en eſt Seigneur.

BASOCHE, dans le Nivernois, Diocèſe de Nevers, Parlement & Intendance de Paris, Election de Vezelay, a 465 habitans.

BASOCHE, dans la Beauce, Diocèſe de Blois, Parlement de Paris, Intendance d'Orleans, Election de Châteaudun, a 405 habitans.

BASOCHE, dans le Gâtinois, Diocèſe de Sens, Parlement & Intendance de Paris, Election de Nemours, a 433 habitans.

BASOCHE, dans la Picardie, Diocèſe de Soiſſons, Parlement de Paris, Intendance & Election de Soiſſons, a 322 habitans.

la BASOCHE Gouet, Bourg, dans la Beauce, Diocèſe de Blois, Parlement de Paris, Intendance d'Orleans, Election de Châteaudun, a 1730 habitans.

BASOUGE la Perouſe, dans la Bretagne, Diocèſe & Parlement de Rennes, Intendance de Nantes, Recette de Rennes, a 637 habitans.

BASOUGE la Petite, dans la Bretagne, Diocèſe & Parlement de Rennes, Intendance de Nantes, Recette de Rennes, a 489 habitans.

BASOUGES ſous Hede, dans la Bretagne, Diocèſe & Parlement de Rennes, Intendance de Nantes, Recette de Rennes, a 210 habitans.

BASPAYS, dans le Bourbonnois, Diocèſe de Bourges, Parlement de Paris, Intendance de Moulins, Election de Montluçon, a 110 habitans.

BASQUASION, dans la baſſe Navarre, Diocèſe de Bayonne, Parlement & Intendance d'Auch, Recette du pays de Cize, a 360 habitans.

BASQUES, Peuples d'Eſpagne, originaires de Biſcaye & de Navarre, qui ont traverſé les Pyrenées ſur la fin du ſixiéme ſiécle, ſous le nom de Gaſcons ou Vaſcons, & ſe ſont répandus dans les parties Méridionales de l'Aquitaine, malgré les efforts des François, auſquels cependant ils ont été obligez de ſe ſoumettre pour l'hommage. Le nom de Baſques eſt reſté plus particulierement aux peuples de la partie voiſine de Bayonne, & à ceux de la baſſe Navarre, qu'on appelle communément pays des Baſques. Ce pays eſt compoſé du pays de Labour, & de la baſſe Navarre & du pays de Soule. La plus grande partie de ces pays eſt compriſe dans les Pyrenées, particulierement le pays de Soule, où ſont les plus hautes montagnes; les Baſques vivent de millet & de bled de Turquie; le peu de froment qu'ils y recueillent y eſt excellent, Ils cultivent peu de vignes. Il y a quelques eaux minérales, particulierement celles de Cambo. Ils ont conſervé leur ancienne langue, qui n'eſt entenduë que d'eux ſeuls; peu d'entr'eux peuvent écrire, ceux des Pays de Soule & de Labour ſe ſervent dans les Actes & Plaidoyers de la Françoiſe, & ceux de la baſſe Navarre, de la Bearnoiſe, que j'en crois être un idiome moins barbare. Ils nourriſſent beaucoup de bétail; une partie aime le Commerce & les grands voyages, ils vont à la pêche de la Baleine, ils paſſent pour être gais naturellement, ils aiment la danſe & les inſtrumens & ſont fort legers, mais ils ſont laborieux, ont l'eſprit vif & ſont fort ſobres.

BASQUEVILLE. *Voyez* Baqueville.

BASSAC, *Baſſacum* ou *Baſiacum*, Bourg, dans la Saintonge, Diocèſe de Saintes, Parlement de Bordeaux, Intendance de la Rochelle, Election de S. Jean d'Angely, a 489 habitans. Baſſac eſt ſur la Charente près de Jarnac. Il y a dans ce petit Bourg une Abbaye d'hommes de l'Ordre de S. Benoît, fondée en 1009. Les Calviniſtes l'avoient détruite, mais les Benédictins de la Congregation de S. Maur l'ont rétablie. Elle vaut deux mille livres à l'Abbé & quatre mille aux Religieux.

BASSAC, Bourg, dans l'Angoumois, Diocèſe d'Angoulême, Parlement de Paris, Intendance de la Rochelle, Election de Cognac, a 733 habitans.

BASSAN, dans le Languedoc, Diocèſe de Beliers, Parlement de Toulouſe Intendance de Montpellier, Recette de Beſiers, a 190 habitans.

BASSANE, dans le Bazadois, Diocèſe de Bazas, Parlement & Intendance de Bordeaux, Election de Condom, a 88 habitans.

BASSE, dans le Languedoc, Diocèſe de Mende, Parlement de Toulouſe, Intendance de Montpellier, Recette de Mende, a 900 habitans.

BASSECOUR de la Buſſiere, dans la Bourgogne, Diocèſe d'Autun, Parlement & Intendance de Dijon, Bailliage & Recette d'Arnay-le-Duc, a 40 habitans.

la BASSE-COUR du Parc aux Dames, dans la Picardie, Diocèſe de Soiſſons, Parlement de Paris, Intendance de Soiſſons, Election de Creſpy, a 136 habitans.

la BASSE'E, Ville, dans la Flandre Vallonne, Diocèſe d'Arras, Parlement de Douay, Intendance, Subdélegation & Recette de Lille, a 1660 habitans. Cette Ville eſt ſituée ſur la Deule, à trois lieuës à l'occident de Lille. C'étoit autrefois une place très-forte qui a ſoutenu pluſieurs Siéges.

BASSEFONTAINE, Abbaye de Prémontré, dans la Champagne, Diocèſe de Troyes, Parlement de Paris, Intendance de Châlons, a 136 habitans. Elle eſt ſituée ſur le bord de la Riviere d'Aube, au pied des bois de Brienne, près d'une belle Fontaine, d'où elle a pris ſon nom. Elle a été fondée en 1141. par Gauthier Comte de Brienne: elle rapporte deux mille livres à l'Abbé & treize cens livres aux Religieux.

la BASSE-FOREST, Forêt, entre le pays de Bray & la Forêt d'Eu, au-deſſus de Foucarmont, elle a environ trois lieuës de circuit.

BASSE-GOULAINE, dans la Bretagne, Diocèſe de Nantes, Parlement de Rennes, Intendance & Recette de Nantes, a 256 habitans.

BASSE-JUTZ, dans le pays Meſſin, Diocèſe, Parlement, Intendance & Recette de Metz, a 54 habitans. Ce lieu eſt dans la Prévôté de Thionville.

BASSEKONTE, dans le pays Meſſin, Diocèſe, Parlement, Intendance & Recette de Metz, a 49 habitans. Ce lieu eſt dans la Prévôté de Sirq.

BASSEMARCHE & Pierre fitte, Châtellenie Royale, reſſortiſſante à la Sénéchauſſée de Moulins.

BASSEMBERG, dans la haute Alſace, Diocèſe de Baſle, Conſeil & Intendance d'Alſace, Recette & Bailliage de Villé, a 118 habitans.

BASSEMOY, dans la Bretagne, Diocèſe de Nantes, Parlement de Rennes, Intendance & Recette de Nantes, a 161 habitans.

BASSEMPOY, Ville, dans la Gaſcogne, Diocèſe d'Acqs, Parlement de Bordeaux, Intendance d'Auch, Election des Lannes, a 2669 habitans. Cette petite Ville eſt ſituée dans le pays de Chalоſſe, entre les deux Ruiſſeaux de Louts & de Luny, à cinq lieuës à l'orient d'Acqs.

BASSENS, compris Monferrand, dans la Guienne, Diocèſe, Parlement, Intendance & Election de Bordeaux, a 1207 habitans.

BASSENS, dans l'Agenois, Diocèſe d'Agen, Parlement & Intendance de Bordeaux, Election d'Agen, a 639 habitans.

la BASSERE, dans la Gaſcogne, Diocèſe de Tarbes, Parlement de Toulouſe, Intendance d'Auch, Recette de Tarbes, a 161 habitans.

BASSE-RENGTIEN, dans le pays Meſſin, Diocèſe, Parlement, Intendance & Recette de Metz, a 36 habitans.

BASSES, Bourg, dans le Poitou, Diocèſe de Poitiers, Parlement de Paris, Intendance de Tours, Election de Loudun, a 406 habitans.

BASSET, dans le Forez, Diocèſe de Lyon, Parlement de Paris, Intendance de Lion, Election de Monbrillon, a 500 habitans.

BASSEVELLE, dans la Picardie, Diocèſe de Soiſſons, Parlement de Paris, Intendance & Election de Soiſſons, a 240 habitans.

BASSE-VIGNEULLE, dans le pays Meſſin, Diocèſe, Parlement, Intendance & Recette de Metz, a 31 habitans.

BASSEVILLE, Prieuré Conventuel de l'Ordre de S. Benoît dépendant de Marmoutier.

BASSEUX, dans l'Artois, Diocèſe d'Arras, Conſeil d'Artois, Intendance d'Amiens, Gouvernance, Bailliage & Recette d'Arras, a 94 habitans.

BASSIGNAC, dans le Limoſin, Diocèſe de Tulles, Parlement de Bordeaux, Intendance de Limoges, Election de Tulles, a 489 habitans.

BASSIGNAT, dans l'Auvergne, Diocèſe de S. Flour, Parlement de Paris, Intendance de Riom, Election de S. Flour, a 309 habitans.

BASSIGNEY, dans la Franche-Comté, Diocèſe, Parlement & Intendance de Beſançon, Recette de Veſoul, a 135 habitans.

BASSIGNY, *Pagus Baſſiniacenſis*, pays ſitué aux frontieres de la Champagne & de la Lorraine, qui s'étend dans l'une & dans l'autre; dont la partie ſituée dans la Lorraine releve de la France, & fait partie des mouvances du Duché de Bar, pour leſquelles le Duc de Lorraine fait hommage au Roy: la partie ſituée dans la Champagne, eſt un pays fort conſidérable, il eſt au midi du Duché de Bar & du Vallage, au ſeptentrion de la Bourgogne, & à l'occident du Duché de Lorraine; il comprend à préſent pluſieurs Villes conſidérables, dont la Capitale eſt Langres Evêché, duquel le Diocèſe eſt le plus étendu du Royaume. Les autres Villes ſont Chaumont, Châteauvillain, Montigny le Roy, Nogent le Roy, Andelot & Bourbonne les bains. Ce Pays eſt abondant. Ses Rivieres les plus conſidérables ſont la Meuſe, la Marne & l'Aube, qui y prennent leurs ſources. Quelques Auteurs prétendent que le nom de Baſſigny a été donné à ce pays, parce qu'il contient la partie la plus baſſe de la Champagne; tels ſont Meſſieurs Corneille & Piganiol: mais le cours des Rivieres, qui en ſortent pour arroſer la Champagne, la Lorraine, & la Bourgogne ſemble contredire leur étimologie.

BASSILAT, dans le Périgord, Diocèſe de Perigueux, Parlement & Intendance de Bordeaux, Election de Périgueux, a 609 habitans.

BASSIN d'Archachon, *voyez* Archachon.

le BASSINET, dans l'Auvergne, Diocèſe de Clermont, Parlement de Paris, Intendance de Riom, Election de Clermont, a 185 habitans.

BASSONCOURT, Annexe de Choiſeul, dans la Bourgogne, Diocèſe de Langres, Parlement, Intendance & Recette de Dijon, a 146 habitans.

BASSOU, dans la Champagne, Diocèſe de Sens, Parlement & Intendance de Paris, Election de Joigny, a 316 habitans.

BASSOUES, Bourg, dans le haut Armagnac, Diocèſe d'Auch, Parlement de Toulouſe, Intendance d'Auch, Election d'Aſtarac, a 386 habitans. Il eſt ſitué ſur le bord de la Riviere de Guiroue à deux grandes lieuës au nord de Mirande.

BASSU, dans la Champagne, Diocèſe de

Châlons, Parlement de Paris, Intendance de Châlons, Election de Vitry-le-François, à 300 habitans.

BASSUET, dans la Champagne, Diocèſe de Châlons, Parlement de Paris, Intendance de Châlons, Bailliage & Election de Vitry-le-François, à 890 habitans. Il y a dans ce lieu un Chapitre, & une Mairie Royale.

BASSUGUES, dans le bas Armagnac, Diocèſe d'Auch, Parlement de Toulouſe, Intendance d'Auch, Election d'Aſtarac, à 96 habitans.

BASUS, dans le haut Armagnac, Diocèſe de Comenges, Parlement de Toulouſe, Intendance d'Auch, Election des quatre Vallées, à 216 habitans. Ce lieu eſt ſitué dans la Vallée d'Aure, au bord de la Riviere de Neſtes. Il y a une Juſtice Royale.

BASSY, dans la Champagne, Diocèſe de Troyes, Parlement de Paris, Intendance de Châlons, Election de Troyes, à 169 habitans.

BASSY ſous Arroux, voyez Beſſi ſous Arroux.

BASSY, dans l'Artois, à deux lieuës de Bethune.

BASTANES, dans le Bearn, Diocèſe de Leſcar, Parlement de Pau, Intendance d'Auch, Recette & Sénéchauſſée de Sauveterre, à 64 habitans. Ce lieu eſt à une demi-lieuë de Navarens, au bord du Gave, à deux lieuës d'Oleron.

BASTANOUS, dans le haut Armagnac, Diocèſe d'Auch, Parlement de Toulouſe, Intendance d'Auch, Election d'Aſtarac, à 126 habitans. Ce lieu eſt ſitué entre la Baiſe & la Loſſe, à quatre lieuës au midi de Mirande.

BASTENNES, dans la Gaſcogne, Diocèſe d'Acqs, Parlement de Bordeaux, Intendance d'Auch, Election des Lannes, à 186 habitans. Ce lieu eſt à une lieuë au nord de Caſtel-Sarraſin.

BASTIDE, dans la baſſe Navarre, Diocèſe de Bayonne, Parlement de Pau, Intendance d'Auch, Recette de la Vallée de Baigorry, à 141 habitans.

la BASTIDE, dans le Rouſſillon, Diocèſe de Perpignan, Conſeil Souverain, Viguerie & Recette de Rouſſillon, à 138 habitans.

la BASTIDE, dans l'Armagnac, Diocèſe d'Auch, Parlement de Toulouſe, Intendance d'Auch, Election d'Armagnac, à 186 habitans.

la BASTIDE, dans l'Armagnac, Diocèſe d'Auch, Parlement de Toulouſe, Intendance d'Auch, Election d'Aſtarac, à 161 habitans.

la BASTIDE, dans le Périgord, Diocèſe de Sarlat, Parlement & Intendance de Bordeaux, Election de Sarlat, à 426 habitans.

la BASTIDE, dans le Baſadois, Diocèſe de Condom, Parlement & Intendance de Bordeaux, Election de Condom, à 250 habitans. C'eſt un Chef-lieu de Juriſdiction, ſitué ſur une hauteur à deux lieuës au midi de Marmande, & une demi-lieuë de la riviere d'Avance.

la BASTIDE Beauvoir, dans le haut Languedoc, Diocèſe, Parlement, Intendance & Recette de Toulouſe, à 308 habitans.

la BASTIDE Gabauze, dans le haut Languedoc, Diocèſe d'Alby, Parlement & Intendance de Toulouſe, Recette d'Alby, à 230 habitans.

la BASTIDE, dans l'Auvergne, Diocèſe de S. Flour, Parlement de Paris, Intendance de Riom, Election de Brioude.

la BASTIDE de Beſplas, Bourg, dans le pays de Foix, Diocèſe de Pamiers, Parlement de Toulouſe, Intendance de Rouſſillon, Recette du pays de Foix, à 381 habitans.

la BASTIDE de Bouſignac, dans le haut Languedoc, Diocèſe de Mirepoix, Parlement & Intendance de Toulouſe, Recette de Mirepoix, à 258 habitans.

la BASTIDE Capedenac, dans le Rouergue, Diocèſe de Rhodez, Parlement de Toulouſe, Intendance de Montauban, Election de Villefranche, à 261 habitans.

la BASTIDE Cezaracq, dans le Bearn, Diocèſe de Leſcar, Parlement de Pau, Intendance d'Auch, Sénéchauſſée & Recette de Pau, à 112 habitans. Ce lieu eſt ſitué ſur le chemin de Pau à Orthez, à un quart de lieuë du Gave de Pau.

la BASTIDE de Clarance, Ville dans la baſſe Navarre, Diocèſe de Bayonne, Parlement de Pau, Intendance d'Auch, Recette du pays d'Iriſſari. Cette petite Ville a été fondée par Loüis le Hutin, quand il n'étoit encore que Roy de Navarre en 1306.

la BASTIDE de Congoun, dans le haut Languedoc, Diocèſe de Mirepoix, Parlement & Intendance de Toulouſe, Recette de Mirepoix, à 770 habitans.

la BASTIDE Conſtance, dans le haut Languedoc, Diocèſe, Parlement, Intendance & Recette de Toulouſe, à 56 habitans.

la BASTIDE Cremezin, dans le Dauphiné, Diocèſe de Valence, Parlement & Intendance de Grenoble, Election de Montelimart, à 361 habitans.

la BASTIDE d'Andaures, dans le haut Vivarez, Diocèſe de Viviers, Parlement de Toulouſe, Intendance de Montpellier, Recette de Viviers, à 1092 habitans.

la BASTIDE d'Anjou, dans le haut Languedoc, Diocèſe de S. Papoul, Parlement & Intendance de Toulouſe, Recette de S. Papoul, à 545 habitans.

la BASTIDE d'Elmon, dans le Quercy, Diocèſe de Cahors, Parlement de Toulouſe, Intendance de Montauban, Election de Figeac, à 161 habitans.

la BASTIDE d'Engras, dans le bas Languedoc, Diocèſe d'Uzés, Parlement de Toulouſe, Intendance de Montpellier, Recette d'Uzés, à 50 habitans.

la BASTIDE d'Eſclapon, dans la Provence, Diocèſe de Frejus, Parlement & Intendance d'Aix, Viguerie & Recette de Caſtellane, à 161 habitans.

la BASTIDE de Fonds, dans le Rouergue, Diocèſe de Vabres, Parlement de Toulouſe, Intendance de Montauban, Election de Milhaud, à 360 habitans.

la BASTIDE de Jordans, voyez Jordans.

la BASTIDE de Luzech, Diocèſe de Cahors, dans le Quercy, Parlement de Toulouſe, Intendance de Montauban, Election de Cahors, à 286 habitans.

la BASTIDE des Feüillans, dans le Comté de Comenges, Diocèſe de Rieux, Parlement de Toulouſe, Intendance d'Auch, Election de Comenges, à 187 habitans. Ce lieu eſt au bord de la Riviere de la Louge, à trois lieuës au midi de Muret. C'étoit ci-devant une Abbaye de l'Ordre de Cîteaux, fondée vers l'an 1160. Cette Abbaye étoit en mauvais état, & il y avoit à peine cinq Religieux, lorſque Jean de la Barriere en fut nommé Abbé. Ce ſaint homme la réforma, fit rebâtir l'Abbaye & y reçut plus de deux cens Religieux. Elle fut

fut faite Chef-d'Ordre pour lui, & cette nouvelle réforme s'eſt répandue en France & en Italie. L'Abbaye eſt à préſent en regle & jouit de vingt-cinq mille livres. L'Abbé eſt triennal.

la BASTIDE de Monfort, dans le haut Languedoc, Diocèſe d'Alby, Parlement & Intendance de Toulouſe, Recette d'Alby, à 910 habitans.

la BASTIDE de Nat, dans le haut Languedoc, Diocèſe d'Alby, Parlement & Intendance de Toulouſe, Recette d'Alby, à 236 habitans.

la BASTIDE de Paumez, dans le Comté, & du Diocèſe de Comenges, Parlement de Toulouſe, Intendance d'Auch, Election de Comenges, à 154 habitans. Ce lieu eſt au bord de la Riviere du Touche, à une lieuë de Monpeſat & de l'Abbaye de Fabas.

la BASTIDE de Penne, dans le Quercy, Diocèſe de Montauban, Parlement de Toulouſe, Intendance & Election de Montauban, à 261 habitans.

la BASTIDE de Saverie, dans la Provence, Diocèſe de Siſteron, Parlement & Intendance d'Aix, Viguerie & Recette de Forcalquier, à 160 habitans.

la BASTIDE de Virac, dans le bas Languedoc, Diocèſe de Viviers, Parlement de Toulouſe, Intendance de Montpellier, Recette de Viviers, à 275 habitans.

la BASTIDE du Prévôt, dans la Provence, Diocèſe de Fréjus, Parlement & Intendance d'Aix, Viguerie & Recette de Barjoux, à 186 habitans.

la BASTIDE du Salat, dans le pays de Comenges, Diocèſe de S. Lizier de Conferans, Parlement de Toulouſe, Intendance d'Auch, Election de Comenges, à 264 habitans. Ce lieu eſt au bord du Salat, à une lieuë de Sallies, à deux lieuës & demie de S. Lizier.

la BASTIDE du Temple, dans le haut Languedoc, Diocèſe de Montauban, Parlement & Intendance de Toulouſe, Election de Montauban, à 915 habitans.

la BASTIDE en Val, dans le bas Languedoc, Diocèſe de Carcaſſonne, Parlement & Intendance de Toulouſe, Recette de Carcaſſonne, à 148 habitans.

la BASTIDE Eſparbuyringe, dans le bas Languedoc, Diocèſe de Carcaſſonne, Parlement & Intendance de Toulouſe, Recette de Carcaſſonne, à 408 habitans.

la BASTIDE & S. Georges, dans le haut Languedoc, Diocèſe de Caſtres, Parlement & Intendance de Toulouſe, Recette de Caſtres, à 375 habitans.

la BASTIDE Fortuſe, dans le Quercy, Diocèſe de Cahors, Parlement de Toulouſe, Intendance de Montauban, Election de Figeac, à 261 habitans.

la BASTIDE Garde-Renoux, dans le haut Languedoc, Diocèſe de Mirepoix, Parlement & Intendance de Toulouſe, Recette de Mirepoix.

la BASTIDE l'Evêque, dans le Rouergue, Diocèſe de Rhodez, Parlement de Toulouſe, Intendance de Montauban, Recette de Villefranche, à 241 habitans.

la BASTIDE Louquer, dans le Rouergue, Diocèſe de Rhodez, Parlement de Toulouſe, Intendance de Montauban, Election de Rhodez, à 250 habitans.

la BASTIDE Marnac, *Baſtida Marniaq*, dans le Quercy, Diocèſe de Cahors, Parlement de Toulouſe, Intendance de Montauban, Election de Cahors, à 400 habitans. La Cure, qui vaut ſix cens livres, eſt à la nomination du Seigneur de S. Projet.

la BASTIDE Marſa, dans le Quercy, Diocèſe de Montauban, Parlement de Toulouſe, Intendance & Election de Montauban, à 156 habitans.

la BASTIDE Monreyau, &c. dans le Bearn, Diocèſe de Leſcar, Parlement de Pau, Intendance d'Auch, Sénéchauſſée & Recette de Pau, à 100 habitans.

la BASTIDE Moulayrés, dans le haut Languedoc, Diocèſe de Caſtres, Parlement & Intendance de Toulouſe, Recette de Caſtres, à 185 habitans.

la BASTIDE Nantel, dans le Rouergue, Diocèſe de Rhodez, Parlement de Toulouſe, Intendance de Montauban, Election de Villefranche, à 146 habitans.

la BASTIDE Percage, dans le Rouergue, Diocèſe de Villefranche, Parlement de Toulouſe, Intendance de Montauban, Election de Villefranche, à 138 habitans.

la BASTIDE Pradines, dans le Rouergue, Diocèſe de Vabres, Parlement de Toulouſe, Intendance de Montauban, Election de Milhaud, à 306 habitans.

la BASTIDE près Gramat, dans le Quercy, Diocèſe de Cahors, Parlement de Toulouſe, Intendance de Montauban, Election de Figeac, à 261 habitans.

la BASTIDE Rouayrouze, dans le bas Languedoc, Diocèſe de S. Pons, Parlement de Toulouſe, Intendance de Montpellier, Recette de S. Pons, à 1015 habitans.

la BASTIDE Rouge-Peyre, dans le bas Languedoc, Diocèſe de Carcaſſonne, Parlement & Intendance de Toulouſe, Recette de Carcaſſonne, à 15 habitans.

la BASTIDE de S. Sernin, dans le haut Languedoc, Diocèſe, Parlement, Intendance & Recette de Toulouſe, à 245 habitans.

la BASTIDE S. Pierre, dans le haut Languedoc, Diocèſe de Montauban, Parlement & Intendance de Toulouſe, Election de Montauban, à 425 habitans.

la BASTIDE Sauvé, dans le Comté de Lombez, Diocèſe de Comenges, Parlement de Toulouſe, Intendance d'Auch, Election de Comenges, à 186 habitans. Ce lieu eſt ſitué près de la Save, à une bonne lieuë au nord de Lombez.

la BASTIDE Seron, Bourg, dans le pays de Foix, Diocèſe de Pamiers, Parlement de Toulouſe, Intendance de Rouſſillon, Recette du pays de Foix, à 205 habitans. Ce lieu eſt ſitué ſur une éminence.

la BASTIDE Teulat, dans le Rouergue, Diocèſe de Vabres, Parlement de Toulouſe, Intendance de Montauban, Election de Milhaud, à 386 habitans.

la BASTIDETTE, dans le Comté & du Diocèſe de Comenges, Parlement de Toulouſe, Intendance d'Auch, Election de Comenges, à 286 habitans.

la BASTIE, Commanderie de l'Ordre de Malthe, dans le Quercy, Diocèſe de Cahors, Election de Figeac; ſon revenu eſt de quinze cens livres.

la BASTIE des Fonds, Bourg, dans le Dauphiné, Diocèſe de Die, Parlement & Intendance de Grenoble, Election de Montelimart, à 175 habitans.

la BASTIE Grangeiſe, dans l'Auvergne, Diocèſe de Clermont, Parlement de Paris, Intendance & Election de Riom, a 590 habitans.

BASTIE Meylan, dans le Dauphiné, Diocèſe, Parlement, Intendance & Election de Grenoble, a 261 habitans.

BASTIE la Neuve, dans le Dauphiné, Diocèſe de Gap, Parlement & Intendance de Grenoble, Election de Gap, a 391 habitans.

la BASTIE Vieille, dans le Dauphiné, Diocèſe de Gap, Parlement & Intendance de Grenoble, Election de Gap, a 99 habitans.

la BASTIE Roland, dans le Dauphiné, Diocèſe de Valence, Parlement & Intendance de Grenoble, Election de Valence, a 364 habitans.

la BASTIE de Grece, dans le Dauphiné, Diocèſe de Die, Parlement & Intendance de Grenoble, Election de Grenoble, a 175 habitans.

la BASTIE de Monſaleon, dans le Dauphiné, Diocèſe de Gap, Parlement & Intendance de Grenoble, Election de Gap, a 345 habitans.

BASTIE de Montgaſcon, dans le Dauphiné, Diocèſe de Bellay, Parlement & Intendance de Grenoble, Election de Bellay, a 459 habitans.

BASTIGNY, dans la Normandie, Diocèſe d'Evreux, Parlement & Intendance de Roüen, Election d'Evreux, a 110 habitans. M. Deſbroſſes en eſt Seigneur.

BASTRIE, dans le Roüergue, Diocèſe de Rhodez, Parlement de Toulouſe, Intendance de Montauban, Election de Rhodez, a 186 habitans.

BASVILLE, ſur les confins de l'Auvergne, Diocèſe de Limoges, Parlement de Paris, Intendance de Moulins, Election de Combrailles, a 609 habitans. Cette Paroiſſe eſt ſituée dans un vallon, terres à ſeigle, avoine & bled noir; on y fait commerce de moutons & de brebis; les habitans vont travailler dans les Provinces voiſines. M. le Marquis de S. Julien la Rochette en eſt Seigneur.

BASVILLE, Marquiſat, dans l'Iſle de France, Diocèſe, Parlement, Intendance & Election de Paris, a 410 habitans.

BASVILLE, dans la Normandie, Diocèſe, Parlement & Intendance de Roüen, Election de Ponteaudemer, a 152 habitans. Il appartient au Seigneur du même nom.

BAT

la BATAILLE, dans le Poitou, Diocèſe de la Rochelle, Parlement de Paris, Intendance de Poitiers, Election de Niort, a 138 habitans.

BATAILLER, Riviere de Provence, qui prend ſa ſource dans le bois de Laverne, ſépare la Viguerie d'Hieres de celle de Draguignan, & ſe rend dans la Mediterrannée au Cap Negre, prés le Cap Cavalaire. Elle n'a gueres que quatre lieuës de cours.

BATANS ou Batant, Abbaye de Filles de l'Ordre de Cîteaux, dans la Franche-Comté, Diocèſe, Parlement, Intendance & Recette de Beſançon, fondée en 1226. par Jean Archevêque de Beſançon. Elle étoit d'abord hors de la Porte de Batans, mais on l'a depuis transferée dans Beſançon. *Voyez* Beſançon.

BATDOUR, dans le Roüergue, Diocèſe de Rhodez, Parlement de Toulouſe, Intendance de Montauban, Election de Rhodez, a 86 habitans.

BATENANS, dans la Franche-Comté, Diocèſe, Parlement & Intendance de Beſançon, Recette de Baume, a 93 habitans.

BATERNAY, dans le Dauphiné, Diocèſe de Vienne, Parlement & Intendance de Grenoble, Election de Vienne, a 153 habitans.

BATHLEMONT, dans le pays Meſſin, Diocèſe, Parlement, Intendance & Recette de Metz, a 152 habitans.

BATIE d'Arvillard, dans le Dauphiné, Diocèſe, Parlement, Intendance & Election de Grenoble, a 310 habitans.

la BATIE, Côte Chaude, dans le Dauphiné, Diocèſe de Valence, Parlement & Intendance de Grenoble, Election de Montelimart, a 381 habitans.

la BATIE Durſin, dans le Dauphiné, Diocèſe, de Vienne, Parlement & Intendance de Grenoble, Election de Vienne, a 264 habitans.

la BATIE Mongaſcon, dans le Dauphiné, Diocèſe de Vienne, Parlement & Intendance de Grenoble, Election de Vienne, a 234 habitans.

la BATIE Montſalcon, dans le Dauphiné, Diocèſe de Gap, Parlement & Intendance de Grenoble, Election de Gap, a 311 habitans.

la BATIE Roland, dans le Dauphiné, Diocèſe de Valence, Parlement & Intendance de Grenoble, Election de Montelimart, a 240 habitans.

la BATIE Verdun, *Beſtida de Verduno*, dans le Dauphiné, Diocèſe de Valence, Parlement & Intendance de Grenoble, Election de Montelimart, a 211 habitans.

la BATIE Vieille, dans le Dauphiné, Diocèſe de Gap, Parlement & Intendance de Grenoble, Election de Gap, a 298 habitans.

BATLEMONT, *Mons Bartholomæi*, ce lieu eſt en partie du pays Meſſin à la France, & l'autre partie du Duché de Lorraine, c'eſt une Annexe de la Paroiſſe de Boremont & du Diocèſe de Toul.

BATILLY, dans le Gâtinois, Diocèſe de Sens, Parlement & Intendance de Paris, Election de Nemours, a 961 habitans.

BATILLY, dans le Gâtinois, Diocèſe d'Auxerre, Parlement de Paris, Intendance d'Orleans, Election de Gien, a 281 habitans.

BATRESSE, dans le Poitou, Diocèſe de Poitiers, Parlement de Paris, Intendance & Election de Poitiers, a 88 habitans.

BATS, dans le Bruilois en Gaſcogne, Diocèſe de Condom, Parlement de Bordeaux, Intendance d'Auch, Election de Lomagne, a 269 habitans.

BATS, dans le pays de Chaloſſe en Gaſcogne, Diocèſe d'Acqs, Parlement de Bordeaux, Intendance d'Auch, Election des Lannes, a 189 habitans.

BATSERRE, dans le Nebouzan, Diocèſe de Comenges, Parlement de Toulouſe, Intendance d'Auch, Recette de Nebouzan a 181 habitans.

BATTANCOURT, dans la Champagné, Diocèſe de Châlons, Parlement de Paris, Intendance de Châlons, Election de Vitry-le-François, a 81 habitans.

BATTENANS, dans la Franche-Comté, Diocèſe, Parlement & Intendance de Beſançon, Recette de Gray, a 145 habitans.

BATTENANS, dans la Franche-Comté, Diocèſe, Parlement & Intendance de Beſançon, Recette de Veſoul, a 27 habitans.

BATTENHEIM, dans la haute Alſace, Diocèſe de Baſle, Conſeil & Intendance d'Alſace, Recette & Bailliage de Landſer, a 500 habitans.

BATTILLY, dans la Normandie, Diocèſe de Séez, Parlement de Roüen, Intendance d'Alençon, Election de Falaize, a 278 habitans.

BAT, dans la baſſe Alſace, Diocèſe de Spire, Conſeil & Intendance d'Alſace, Recette & Bailliage d'Haguenau, a 163 habitans.

le BATTUT, dans l'Armagnac, Diocèſe d'Auch, Parlement de Toulouſe, Intendance d'Auch, Election d'Armagnac, a 180 habitans.

la BATUDE, dans le Quercy, Diocèſe de Cahors, Parlement de Toulouſe, Intendance de Montauban, Election de Figeac, a 280 habitans.

le BATUT, dans le Roüergue, Diocèſe de Rhodez, Parlement de Toulouſe, Intendance de Montauban, Election de Rhodez, a 218 habitans.

Champ de BATZ, dans la Bretagne, Diocèſe de Nantes, Parlement de Rennes, Intendance de Nantes, a 360 habitans.

BAV

BAVAY, *Bagacum*, & *Bavacum*, dans le Haynaut François, Diocèſe de Cambray, Parlement de Doüay, Intendance de Haynaut, Siége d'une Prévôté, & d'une Recette, a 714 habitans. Cette Ville eſt des plus anciennes des Pays-bas : l'on croit que c'étoit la Capitale des Nerviens, du tems des Romains : elle étoit alors très-conſiderable. Ayant depuis été détruite par les Barbares dans le cinquiéme ſiécle, les Villes voiſines ſe ſont accruës de ſes ruïnes. L'on voit encore les reſtes des chemins, qui conduiſoient en grand nombre à cette Ville ; ce qui fait voir de quelle conſéquence elle étoit alors. On eſtime que ces chemins ou chauſſées ont été faites ſous l'Empire d'Auguſte. Il paroît que la Reine Brunehault les avoit fait réparer ; c'eſt pourquoi on les appel'e dans le Pays, les chauſſées de Brunehault. Bavay n'a pû ſe rétablir de ſes pertes, & ce n'eſt plus à préſent qu'une eſpece de grande Bourgade ouverte & ſans défenſe. Elle a été cédée avec ſa Prévôté à la France, par la Paix de Nimégue. Cette Prévôté comprend trente-cinq Villages. Il y a un Couvent de Recolets, un de Religieuſes Pénitentes, & un Collége occupé par les Peres de l'Oratoire. La Cure vaut quatre cens livres.

BAUBIAC, Seigneurie dans le Languedoc, qui fait partie du Duché de Joyeuſe.

BAUBIGNY ou S. Aubin de Baubigny, Bourg, dans le Poitou, Diocèſe de Poitiers, Parlement de Paris, Intendance de Poitiers, Election de Mauleon, a 1091 habitans.

BAUBIGNY, dans la Normandie, Diocèſe de Coutances, Parlement de Roüen, Intendance de Caën, Election de Valogne, a 315 habitans. M. le Marquis de Flamanville en eſt Seigneur & nomme à la Cure.

BAUBIGNY, dans l'Iſle de France, Diocèſe, Parlement, Intendance & Election de Paris, a 130 habitans.

BAUBIGNY, dans la Bourgogne, Diocèſe d'Autun, Parlement & Intendance de Dijon, Bailliage, Grenier à ſel & Recette de Beaune, a 360 habitans. Ce lieu eſt ſitué ſur une montagne. Il y a quelques vignes. Les Villages de Suette & d'Orche en dépendent alternativement.

BAUBRAY, Bourg, dans la Normandie, Diocèſe d'Evreux, Parlement de Roüen, Intendance d'Alençon, Election de Conches, a 1012 habitans.

BAUBRY, dans la Bourgogne, Diocèſe d'Autun, Parlement & Intendance de Dijon, a 308 habitans.

BAUCE', dans la Bretagne, Diocèſe & Parlement de Rennes, Intendance de Nantes, Recette de Rennes, a 115 habitans.

BAUCHAMP, Bourg, dans l'Anjou, Diocèſe d'Angers, Parlement de Paris, Intendance de Tours, Election de Châteaugontier, a 724 habitans.

BAUCHE la Villotte, Montiffaut & Servant, Prévôté Royale reſſortiſſante au Bailliage d'Auxerre.

BAUCHE', dans le Berry, Diocèſe de Bourges, Parlement de Paris, Intendance de Bourges, Election de Châteauroux, a 228 habitans.

BAUCHERY, dans la Brie, Diocèſe de Sens, Parlement & Intendance de Paris, Election de Provins, a 241 habitans.

BAUCHERY, dans la Bretagne, Diocèſe de Vannes, Parlement de Rennes, Intendance de Nantes, Recette de Vannes, a 186 habitans.

BAUD, dans la Bretagne, Diocèſe de Vannes, Parlement de Rennes, Intendance de Nantes, a 191 habitans.

BAUDE ou S. Oüen de Baude, dans la Normandie, Diocèſe de Coutances, Parlement de Roüen, Intendance de Caën, Election de S. Lo, a 390 habitans.

BAUDEAN, dans le Comté de Bigorre, Diocèſe de Tarbes, Parlement de Toulouſe, Intendance d'Auch, Recette du Comté de Bigorre, a 64 habitans.

BAUDEMANT, dans la Brie, Diocèſe de Troyes, Parlement de Paris, Intendance de Châlons, Election de Sezanne, a 136 habitans.

BAUDEMONT ou S. Martin de Baudemont, *de Baldo Monte*, dans la haute Normandie, Diocèſe, Parlement & Intendance de Roüen, Election de Giſors, a 137 habitans. C'eſt une Baronie & une haute Juſtice de la Vicomté de Giſors. Son Château avoit été conſtruit pour défendre l'entrée de la Normandie & le paſſage de la riviere d'Epte, il tombe en ruïne. La haute Juſtice de la Baronie eſt établie au Bourg d'Eſcos & comprend les Paroiſſes de Baudemont, Bus, Eſcos, Civieres, Valcorbon, Sourges, Boiſroger & la belle Maiſon de Grumenil. Il y a quelques vignes dans le territoire de Baudemont.

BAUDIER, dans le Gabardan, Diocèſe d'Auch, Parlement de Bordeaux, Intendance d'Auch, Recette de Gabardan, a 170 habitans. Ce lieu eſt ſitué près des petites Landes, à trois lieuës au nord de Gabaret.

BAUDIGNAN, dans le Gabardan, Diocèſe d'Auch, Parlement de Bordeaux, Intendance d'Auch, Recette de Gabardan, a 70 habitans. Ce lieu eſt ſitué à deux bonnes lieuës de Gabaret.

BAUDIGNIES, dans le Hainaut, Diocèſe de Cambray, Parlement de Doüay, Intendance d'Hainaut, Recette & Gouvernement du Queſnoy, a 226 habitans.

BAUDONCOURT, dans la Franche-Comté, Diocèſe, Parlement & Intendance de Beſançon, Bailliage & Recette de Veſoul, a 134 habitans.

BAUDONVILLIERS, dans la Champagne, Diocèſe de Châlons, Parlement de Paris, Intendance de Châlons, Election de Vitry-le-François, a 190 habitans.

BAUDRES, petit Bourg, dans le Berry, Diocèſe de Bourges, Parlement de Paris, Intendance de Bourges, Election de Châteauroux, Grenier à ſel de Selles en Berry, a 564 habitans. Ce lieu eſt ſitué entre la petite Ville de Leuroux

& le Bourg de Valençay, à deux lieuës de l'un & de l'autre. Il eſt régi par la Coûtume de Blois, & dépend du Préſidial de cette Ville. Le revenu de la Cure eſt de deux cens livres, qui avec deux autres cens livres pour celle de Balſeme, ſont avec peine ſubſiſter le même Curé qui les deſſert. La Collation de ces deux Cures qui n'en font plus qu'une, dépend du Bourg de Deols & de M. le Prince, à préſent Collateur du Prieuré qui a toutes les dixmes de la Paroiſſe. Le terroir produit bleds, avoine, & bon vin; cette Paroiſſe eſt environnée des bois de S. Paul de Leuroux, de Moulins & de Romeſac. Il y a une Maiſon de l'Ordre de Grammont, appellée Brulemont, que les Moines ont annexée au Prieuré de Villiers, Paroiſſe de Coulange, au Diocèſe de Tours, & laiſſent tomber en ruïne une belle Chapelle environnée d'un grand Bois de futaye, appellé le bois de Grammont, elle vaut près de ſix cens livres de rente. Le Seigneur de Baudres eſt M. de Longaunay, Seigneur de Leuroux. La riviere de Leuroux paſſe au bout de cette Paroiſſe à l'occident, & va ſe jetter dans celle de Nahum à Entragues. Le commerce de ce lieu conſiſte en laine & froments. On adreſſe les lettres à Leuroux.

BAUDRECOURT, dans la Champagne, Diocèſe de Toul, Parlement de Paris, Intendance de Châlons, Election de Joinville, a 300 habitans. L'Archidiacre de Riſnel eſt Patron de la Cure, ce Village eſt diviſé en deux parties par la petite Riviere de Blezeron, la partie où eſt l'Egliſe s'appelle Baudrecourt la grande, elle appartient à l'Abbaye de Monſtier-Rander. Baudrecourt la petite eſt de la Principauté de Joinville.

BAUDRECOURT, dans le pays Meſſin, Diocèſe, Parlement, Intendance & Recette de Metz, a 103 habitans.

BAUDREIX, dans le Bearn, Diocèſe de Leſcar, Parlement de Pau, Intendance d'Auch, Recette & Sénéchauſſée de Pau, a 86 habitans. Ce lieu eſt ſitué auprès du Gave de Pau, à une lieuë de Nay & à trois lieuës de Pau.

BAUDREVILLE, dans la Beauce, Diocèſe de Chartres, Parlement de Paris, Intendance d'Orleans, Election de Dourdan, a 317 habitans.

BAUDREVILLE, dans la Normandie, Diocèſe de Coutances, Parlement de Roüen, Intendance de Caën, Election de Valogne, a 201 habitans.

BAUDRIBOSC, dans la Normandie, Diocèſe, Parlement & Intendance de Roüen, Election de Caudebec, a 120 habitans. M. de Bomare en eſt Seigneur.

BAUDRICOURT, dans l'Artois, Diocèſe d'Arras, Conſeil d'Artois, Intendance d'Amiens, Gouvernement d'Arras, Bailliage & Recette de S. Pol, a 109 habitans.

BAUDRIERES, dans la Bourgogne, Diocèſe de Châlons, Parlement & Intendance de Dijon, Bailliage, Grenier à ſel & Recette de Châlons, a 360 habitans. Ce lieu eſt dans un pays de plaines. Il y a quelques vignes.

BAUDUN, *Bandungium*, dans la Provence, Diocèſe de Riez, Parlement & Intendance d'Aix, Recette de Moutiers, a 368 habitans. Quelques Inſcriptions que l'on y voit encore, font connoître que ce lieu eſt fort ancien, & qu'il étoit même conſidérable du tems des Romains. On y voit encore la voye qui conduiſoit de Fréjus à Riez. Il y avoit autrefois dans ſon territoire un célebre Monaſtere de Religieuſes, dédié à ſainte Catherine, de l'Ordre de S. Auguſtin, & un autre auſſi de Filles, ſous le nom de S. André *de Orbellis*.

BAVE, petite Riviere du Quercy, qui paſſe par S. Seré & ſe jette dans la Dordonne.

BAVAL ou S. Martin de Baval, dans la Bourgogne, Diocèſe de Lion, Parlement & Intendance de Dijon, Bailliage & Recette de Bugey, a 432 habitans.

BAVELENCOURT, dans la Picardie, Diocèſe de Noyon, Parlement de Paris, Intendance d'Amiens, Election de Peronne, a 107 habitans.

BAVENT, dans la Normandie, Diocèſe de Bayeux, Parlement de Roüen, Intendance & Election de Caën, a 528 habitans.

BAVERANS, dans la Franche-Comté, Diocèſe, Parlement & Intendance de Beſançon, Bailliage & Recette de Dôle, a 90 habitans.

BAUGAS ou S. Martin de Baugas, dans l'Agenois, Diocèſe d'Agen, Parlement & Intendance de Bordeaux, Election d'Agen, a 400 habitans.

BAUGE', *Balgiacum*, *Baugium*, Ville, ſur ſe Coüeſnon, dans l'Anjou, Diocèſe d'Angers, Parlement de Paris, Intendance de Tours, Chef-lieu d'une Election & d'une Juſtice Royale, a 1800 habitans.

BAUGE' le vieil, *Baugeium*, Château, dans l'Anjou, Diocèſe d'Angers, Parlement de Paris, Intendance de Tours, Election de Baugé, a 1700 habitans. Il y a un Gouverneur, une Prévôté Royale & une Maîtriſe des Eaux & Forêts. Ce Château eſt remarquable par la Victoire que les François remporterent ſur les Anglois ſous le regne de Charles VII. Il a été bâti par Foulques, ayeul maternel de Foulques Rechin dans le onziéme ſiécle.

BAUGE', *Balgiacum*, Ville avec titre de Marquiſat, dans la Breſſe, Diocèſe de Lion, Parlement & Intendance de Dijon, Préſidial & Recette de Bourg en Breſſe, a 655 habitans. Cette Ville eſt ſituée ſur une hauteur à une lieuë de Mâcon; elle eſt compoſée de deux Communautez, Baugé la Ville, & Baugé le Château; c'eſt cette derniere qui a le titre de Marquiſat. Elle étoit autrefois Capitale de la Breſſe, mais Bourg l'a emporté depuis. Les Ducs de Savoye Comtes de Breſſe l'ont alienée en faveur de la Maiſon d'Urſé, elle eſt Siége d'un Mandement. Il y a un Hôtel-Dieu.

BAUGENCY. *Voyez* Beaugency.

BAUGERAIS, *Bangeriacum*, *Baugerum*, *Baugeretum*, Abbaye, de l'Ordre de Cîteaux, dans la Touraine, Diocèſe de Tours, Parlement de Paris, Intendance de Tours, a 110 habitans. Cette Abbaye eſt ſituée à trois lieuës au nord de Châtillon ſur Indre & autant de Loches; elle a été fondée en 1173. par Henry II. Roy d'Angleterre, Comte de Touraine; elle eſt dédiée à la Vierge. L'Abbé a deux à trois mille livres de revenu, les Religieux environ la moitié.

BAUGIE, dans la Picardie, Diocèſe de Noyon, Parlement de Paris, Intendance de Soiſſons, Election de Noyon, a 225 habitans.

BAUGIES, dans la Picardie, Diocèſe de Laon, Parlement de Paris, Intendance de Soiſſons, Election de Noyon, a 120 habitans. La Cure vaut trois cens livres, le Chapitre de Noyon y nomme. Ce lieu eſt du Marquiſat de Guiſcart.

BAUGY, *Baugiacum*, Bourg, dans le Berry, Diocèſe de Bourges, Parlement de Paris, Intendance & Election de Bourges, Grenier à ſel de Villequier, a 405 habitans. La Cure vaut ſix cens livres; elle eſt à la nomination du Treſorier de la ſainte Chapelle de Bourges. M. de Courtanvaux eſt Seigneur du lieu,

du lieu, à cauſe de ſon Marquiſat de Villequier. Le terroir eſt fertile en bleds & grains de toute eſpece, chanvres excellens : il y a des étangs, des pâturages très bons, ſur tout pour les bêtes à laine. Il y a auſſi une Garenne. Il s'y tient huit Foires par an, d'un jour chacune ; ſçavoir le 20. Janvier, le 22. Février, le 25. Avril, le 11. Juin, le 29. Juin, le 21. Septembre, le 9. Octobre & le 23. Novembre. Les Lettres s'adreſſent à Baugy même.

BAUGY, dans la Bourgogne, Diocèſe d'Autun, Parlement & Intendance de Dijon, Bailliage & Recette de Semur en Brionnois, à 246 habitans. Ce lieu eſt ſitué ſur la Loire, en pays de plaines ; il y a quelques vignes. Proche ledit lieu eſt le Prieuré de Marcigny, de l'Ordre de Cluny, *voyez* Marcigny.

BAUGY, dans la Picardie, Diocèſe de Soiſſons, Parlement & Intendance de Paris, Election de Compiegne, à 240 habitans.

BAUGY, Bois, dans la Normandie, au Diocèſe de Bayeux, ſitué auprès de Balleroy ; il a une lieuë de circuit.

BAUJAN, dans le Languedoc, Diocèſe de Beſiers, Parlement de Toulouſe, Intendance de Montpellier, Recette de Beſiers, à 520 habitans.

BAVILLIERS, dans la haute Alſace, Diocèſe de Baſle, Conſeil & Intendance d'Alſace, Bailliage & Recette de Betfort, à 96 habitans.

BAVINCOURT, dans l'Artois, Diocèſe d'Arras, Conſeil d'Artois, Intendance d'Amiens, Gouvernance, Bailliage & Recette d'Arras, à 175 habitans.

BAULAC, dans le bas Armagnac, Diocèſe d'Auch, Parlement de Toulouſe, Intendance d'Auch, Election d'Armagnac, à 170 habitans. Ce lieu eſt ſitué dans le pays de Riviere-baſſe, près de l'Adour, à une lieuë de Plaiſance, de Caſtelnau & de la Deveze.

BAULAY, dans la Franche-Comté, Diocèſe, Parlement & Intendance de Beſançon, Bailliage & Recette de Veſoul, à 259 habitans.

BAULENS, dans le bas Armagnac, Diocèſe de Condom, Parlement de Toulouſe, Intendance d'Auch, Election de Lomagne, à 86 habitans.

BAULLE, dans l'Orleanois, Diocèſe d'Orleans, Parlement de Paris, Intendance d'Orleans, Election de Beaugency, à 1940 habitans.

BAULON, dans le Bourbonnois, Diocèſe de Nevers, Parlement de Paris, Intendance & Election de Moulins, à 180 habitans. Baulon eſt un Bourg & une Paroiſſe à cinq lieuës de Moulins, & demi-lieuë de la riviere de Loire, ſituée en plaine ; terres fortes à froment dans la moitié de la Paroiſſe, le ſurplus en bonne varenne à ſeigle ; les foins abondans. Ils ſe conſomment pour la nourriture des beſtiaux ; les pacages étendus & communs ; point de vignes : ils élevent leurs beſtiaux, dont ils tirent un profit & profit conſidérable ; il y a Juſtice du Sieur de la Plâtriere ; & quelques cantons de bois dans une partie de la Paroiſſe, appartenans à différens Particuliers ; point de menus fruits ni étangs. M. le Duc en eſt Seigneur.

BAULON, dans le pays de Foix, Diocèſe de Pamiers, Parlement de Toulouſe, Intendance de Rouſſillon, Recette de Foix, à 135 habitans.

BAULON & Pruna, dans le Nivernois, Diocèſe de Nevers, Parlement de Paris, Intendance de Moulins, Election de Nevers, à 160 habitans. Baulon eſt une Paroiſſe ſituée en plaine, à une demi-lieuë de la riviere de Loire ; terres moitié à ſeigle & moitié à froment ; les foins abondans, & ſuffiſans pour la nourriture des beſtiaux qu'on y éleve, dont ils font un commerce conſidérable : il y a quelques bois, point de menus fruits ni étangs. Meſſieurs de la Platiere & de la Croix en ſont Seigneurs.

BAUME les Nones, Ville, dans la Franche-Comté, Diocèſe, Parlement & Intendance de Beſançon, Chef-lieu d'un Bailliage & d'une Recette, à 1215 habitans. On l'a ſurnommée Baume les Nones, à cauſe d'un célebre Monaſtere de Filles, de l'Ordre de S. Benoît, qui y exiſtoit dès l'an 400. Les Religieuſes y font preuve de Nobleſſe, n'ont point de clôture, & ont trois mille livres de rente. Cette Ville & cette Abbaye ſont ſituées entre Beſançon & Montbeliard, dans le Bailliage d'Amont, près la riviere de Doux. Il y a auſſi une Abbaye de l'Ordre de Cluny, établie en 926. par le Comte Bernon premier Abbé de Giny. Les Religieux font preuve de nobleſſe de quatre générations, du côté paternel & maternel. Cette Abbaye eſt en Commande, & vaut à l'Abbé neuf mille livres.

BAUME, dans la Bourgogne, Diocèſe, Parlement & Intendance de Dijon, Recette d'Arnay-le-Duc, à 160 habitans.

la BAUME, dans le Dauphiné, Diocèſe de Gap, Parlement & Intendance de Grenoble, Election de Gap, à 161 habitans.

la BAUME, dans le bas Languedoc, Diocèſe d'Uzés, Parlement de Toulouſe, Intendance de Montpellier, Recette d'Uzés, à 48 habitans.

la BAUME Cornilliane, dans le Dauphiné, Diocèſe de Valence, Parlement & Intendance de Grenoble, Election de Valence, à 477 habitans.

la BAUME d'Autun, dans le Dauphiné, Diocèſe de Valence, Parlement & Intendance de Grenoble, Election de Valence, à 324 habitans.

la BAUME de Sampzon, dans le bas Languedoc, Diocèſe de Viviers, Parlement de Toulouſe, Intendance de Montpellier, Recette de Viviers, à 635 habitans.

BAUME de Trancy, dans le Dauphiné, Diocèſe de Valence, Parlement & Intendance de Grenoble, Election de Montelimart, à 186 habitans.

la BAUME des Arauds, dans le Dauphiné, Diocèſe de Gap, Parlement & Intendance de Grenoble, Election de Gap, à 558 habitans.

la BAUME du Chardavon, *voyez* Chardavon.

la BAUME d'Hoſtung, dans le Dauphiné, Diocèſe de Valence, Parlement & Intendance de Grenoble, Election de Valence, à 240 habitans. Ce lieu a été érigé en Duché-Pairie, ſous le nom de Tallard.

BAUME la Roche, dans la Bourgogne, Diocèſe de Langres, Parlement & Intendance de Dijon, Préſidial, Bailliage & Recette de Châtillon, Grenier à ſel de Dijon, à 198 habitans. Il y a un Prieuré de l'Ordre de S. Benoît. Ce lieu eſt ſitué au pied d'une roche, dans un vallon. Il n'y a qu'une fontaine, qui fait moudre un moulin. L'Abbé de S. Seyne eſt Collateur de la Cure.

BAUMETTES, dans la Provence, Diocèſe de Cavaillon, Parlement & Intendance d'Aix, Recette d'Apt, à 281 habitans.

BAUMONT, dans la Normandie, Diocèſe de Bayeux, Parlement de Roüen, Intendance de Caën, Election de Bayeux, à 338 habitans.

BAUMONT, dans la Bourgogne, Diocèſe d'Auxerre, Parlement de Paris, Intendance de Dijon, Recette d'Auxerre, à 321 habitans.

BAUMONT, dans la Bourgogne, Diocèſe

de Châlons, Parlement & Intendance de Dijon, Prélidial & Recette de Châlons, a 256 habitans.

BAUMOTTE les Montbozon, dans la Franche-Comté, Diocèſe, Parlement & Intendance de Beſançon, Bailliage & Recette de Veſoul, a 185 habitans.

BAUNE', Baronie, dans l'Anjou, Diocèſe d'Angers, Parlement de Paris, Intendance de Tours, Election de Baugé, a 1319 habitans.

BAUNE & Chivy, dans la Picardie, Diocèſe de Laon, Parlement de Paris, Intendance de Soiſſons, Election de Laon, a 167 habitans.

BAUNOTTE, dans la Bourgogne, Diocèſe de Langres, Parlement & Intendance de Dijon, Bailliage & Election de Châtillon, a 19 habitans.

BAUNY, Bailliage du Haynaut François cédé à la France par la Paix de Nimegue.

BAUNY, dans la Champagne, Diocèſe de Reims, Parlement de Paris, Intendance de Châlons, Election de ſainte Manehould, a 207 habitans La Cure vaut trois cens cinquante livres.

BAVON, dans la Champagne, Diocèſe de Reims, Parlement de Paris, Intendance de Châlons, Election de Reims, a 100 habitans.

BAUPRE', Abbaye d'hommes, de l'Ordre de Cîteaux, dans la Flandre occidentale, ſur la Lys. Son revenu eſt de quinze mille livres.

BAUPTE, dans la Normandie, Diocèſe de Coutances, Parlement de Roüen, Intendance de Caën, Election de Carentan, a 190 habitans. Il y a un Prieuré de l'Ordre de S. Benoît, & un paſſage ſur la riviere de Sere.

BAUPTOIS, petit pays du Coutantin, dans la baſſe Normandie, vers Carentan, à l'entrée de la preſqu'Iſle du Coutantin. Ce pays eſt extrémement abondant en pâturages; il prend ſon nom du Village de Baupte. Ses lieux principaux ſont Pretot, Baute, Appeville, Coigny, Vindefontaine, les Montiers, & douze autres Paroiſſes. Il compoſe auſſi un Doyenné, & donne le nom à un Archidiaconé du Diocèſe de Coutances.

BAUPUY & Varennes, dans le Bourbonnois, Diocèſe de Nevers, Parlement de Paris, Intendance & Election de Moulins. Baupuy a 88 habitans, & Varennes a 460 habitans. Baupuy Paroiſſe, & Varennes Ville, ſont à ſix lieuës de Moulins, à une lieuë de l'Allier en plaine; terres fortes & bonnes varennes, moitié à froment & moitié à ſeigle, quelques orges & avoines; les foins abondans auſſi-bien que les pacages, qui produiſent un commerce de beſtiaux aſſez conſidérable; ſans bois, étangs ni menus fruits; il y a quelques vignes dans la Paroiſſe, d'un produit médiocre: à l'égard de la ville de Varennes, elle eſt pauvre, peu peuplée, les habitans pareſſeux, & ne faiſant aucun commerce, quoique ſur le paſſage de Paris à Lion. M. V. Duc en eſt Seigneur.

BAUREICH, dans la Guienne, Diocèſe, Parlement, Intendance & Election de Bordeaux, a 547 habitans.

la BAUSANNE, dans la Bretagne, Diocèſe de S. Malo, Parlement de Rennes, Intendance de Nantes, Recette de S. Malo, a 261 habitans.

BAUSSAT, dans l'Auvergne, Diocèſe de Clermont, Parlement de Paris, Intendance de Riom, Election d'Iſſoire, a 363 habitans.

BAUSSAYS, dans le Poitou, Diocèſe de Poitiers, Parlement de Paris, Intendance de Poitiers, Election de S. Maixant, a 606 habitans.

les BAUSSELS, dans le bas Languedoc, Diocèſe d'Alais, Parlement de Toulouſe, Intendance de Montpellier, Recette d'Alais, a 88 habitans.

BAUSSENQUES, Terres en Provence, qui ont pris leurs noms, de ce qu'elles appartenoient à la Maiſon de Baux, en eſpece de Souveraineté. Elles ſont au nombre de ſoixante-dix-neuf Villes ou Villages, & comparoiſſent aux Etats de Provence ſous ce nom, avec les Terres adjacentes, ſéparément du reſte de la Province.

le BAUSSET, dans la Provence, Diocèſe de Marſeille, Parlement, Intendance, Viguerie & Recette d'Aix, a 290 habitans.

BAUTHEIL, dans la Brie, Diocèſe de Meaux, Parlement & Intendance de Paris, Election de Coulomiers, a 339 habitans.

BAUTHEMONT, dans la Champagne, Diocèſe de Reims, Parlement de Paris, Intendance de Châlons, Election de Rhetel, a 187 habitans.

BAUTIGNY, dans le Cambreſis, Diocèſe de Cambray, Parlement de Doüay, Intendance de Lille, Recette & Subdelegation de Cambray, a 152 habitans.

BAUTIRAN, dans la Guienne, Diocèſe, Parlement, Intendance & Election de Bordeaux, a 1027 habitans.

BAUTOR, dans la Picardie, Diocèſe de Laon, Parlement de Paris, Intendance de Soiſſons, Election de Laon, a 453 habitans.

BAUTOT, dans la Normandie, Diocèſe, Parlement, Intendance & Election de Roüen, a 196 habitans. M. le Préſident de Bornieres en eſt Seigneur.

BAUVILLE, dans la Normandie, Diocèſe, Parlement & Intendance de Roüen, Election d'Arques, a 58 habitans. M. Aſſelin en eſt Seigneur.

BAUVILLIERS, Marquiſat, dans la Prevôté de Mondidier en Picardie. Il appartient au Comte de la Mothe Houdancourt, & rapporte neuf mille livres de revenu.

BAUVIN, dans la Flandre Valonne, Diocèſe de Tournay, Parlement de Doüay, Intendance, Subdelegation & Recette de Lille, a 467 habitans.

BAUVOISIN, dans le Languedoc, Diocèſe de Nîmes, Parlement de Toulouſe, Intendance de Montpellier, Recette de Nîmes, a 483 habitans.

les BAUX de Bretenil, Bourg, dans la Normandie, Diocèſe d'Evreux, Parlement de Roüen, Intendance d'Alençon, Election de Conches, a 1835 habitans.

le BAUX, dans le haut Languedoc, Diocèſe, Parlement, Intendance & Recette de Toulouſe, a 338 habitans.

les BAUX, Bourg, *Baucium*, dans la Provence, Diocèſe d'Arles, Parlement & Intendance d'Aix, Viguerie & Recette des Terres adjacentes, a 468 habitans. Ce Bourg eſt à trois lieuës à l'orient d'Arles ſur une montagne, avec un Château ancien qui étoit autrefois très-fort. C'étoit ci-devant une Baronie très-conſidérable, qui a donné le nom à une ancienne Maiſon des plus illuſtres, qui a été très puiſſante. Elle poſſedoit tout ce que nous appellons à préſent Terres Bauſſenques, avec une partie du Dauphiné: ils ont été Princes d'Orange, Comtes de Forcalquier, & Seigneurs en partie de Marſeille. Les derniers ont voulu prendre le nom de Rois d'Arles, & les Comtes de Provence & Rois de Naples ont eu beaucoup de peine à les obliger à leur faire hommage. Cette Terre appartient à préſent à M. le Prince de Monaco.

BAUZAC, dans le Languedoc, Diocèſe du Puy, Parlement de Toulouſe, Intendance de Montpellier, Recette du Puy, a 1350 habitans.

BAUZELLE, dans le Languedoc, Diocèſe, Parlement, Intendance & Recette de Toulouſe, a 486 habitans.

BAUZIAC, dans le Baſadois, Diocèſe de Baſas, Parlement & Intendance de Bordeaux, Election de Condom, a 47 habitans.

BAUZY, dans l'Orleanois, Diocèſe d'Orleans, Parlement de Paris, Intendance d'Orleans, Election de Beaugency, a 300 habitans.

BAX

BAX, dans le Languedoc, Diocèſe de Rieux, Parlement & Intendance de Toulouſe, Recette de Rieux, a 138 habitans.

BAY

BAY, dans la Champagne, Diocèſe de Reims, Parlement de Paris, Intendance de Châlons, Election de Reims, a 425 habitans. La Cure vaut trois cens livres.

BAY, dans la Champagne, Diocèſe de Langres, Parlement de Paris, Intendance de Châlons, Election de Langres, a 168 habitans.

BAY, dans la Franche-Comté, Diocèſe, Parlement & Intendance de Beſançon, Bailliage & Recette de Gray, a 159 habitans.

BAYAC, dans le Périgord, Diocèſe de Sarlat, Parlement & Intendance de Bordeaux, Election de Sarlat, a 913 habitans.

BAYAS, dans la Guienne, Diocèſe, Parlement, Intendance & Election de Bordeaux, a 432 habitans.

BAYE & la Paroiſſe, dans la Champagne, Diocèſe de Châlons, Parlement de Paris, Intendance & Election de Châlons, a 567 habitans. C'eſt une des quatre anciennes Baronies mouvantes du Comté de Châlons; une partie de ſon territoire eſt ſituée dans la Brie.

BAYENCOURT, dans la Picardie, Diocèſe de Noyon, Parlement de Paris, Intendance d'Amiens, Election de Peronne, a 308 habitans.

BAYERS, dans l'Angoumois, Diocèſe d'Angoulême, Parlement de Paris, Intendance de Limoges, Election d'Angoulême, a 350 habitans.

BAYET, dans le Bourbonnois, Diocèſe de Clermont, Parlement de Paris, Intendance de Moulins, Election de Gannat, a 228 habitans. Bayet eſt une Paroiſſe ſituée en plaine, ſur la riviere de Sioulles, à deux lieuës de l'Allier, & à une lieuë de la ville de S. Pourçain. Ce ſont terres moitié fortes & moitié legeres, à froment, ſeigle, orge & avoine, petit vignoble, vingt ſepterées de bois taillis; quelques pacages & communaux, peu de profit des beſtiaux & des fruits. La Cure vaut environ cinq cens livres; l'Abbaye de S. Pourçain Ordre de S. Benoît en a la collation & la Seigneurie, qui eſt un ſimple Fief. Les Lettres s'adreſſent à S. Pourçain. M. le Duc & les P P. de la Miſſion en ſont Seigneurs.

BAYET, dans la Champagne, Diocèſe de Langres, Parlement de Paris, Intendance de Châlons, Election de Bar-ſur-Aube, a 270 habitans.

BAYEUX, *Bajoca*. Ville & Evêché, dans la baſſe Normandie, Parlement de Roüen, Intendance de Caën, Chef-lieu d'une Election, a 7430 habitans. Elle eſt encore Siége d'un Bailliage, d'une Vicomté, d'une Marêchauſſée, d'une Amirauté, d'une Maîtriſe des Eaux & Forêts, & d'un Grenier à ſel. Les Sentences du Bailliage ſont renduës au nom du Baillif de Caën. Cette Ville eſt fort ancienne, elle étoit Capitale des peuples *Biducaſſez*. Quelques-uns veulent qu'elle étoit autrefois nommée *Argenus*; mais rien ne le confirme. Elle étoit ci-devant conſidérable; mais l'agrandiſſement de Caën lui a beaucoup nui. Elle a même cedé à cette derniere la qualité de Capitale du Beſſin. Bayeux eſt ſituée ſur la riviere d'Aure, à une lieuë & demie de la mer, près de la foſſe de Soucy, qui eſt une prairie en forme de baſſin, environnée de hauteurs, où ſe précipitent dans la terre les rivieres d'Aure & de Drome, par pluſieurs trous: la riviere d'Aure diviſe cette Ville en deux parties, qui comprennent quatorze Paroiſſes. Outre le Prieuré de S. Vigor, de l'Ordre de S. Benoît de la Congrégation de S. Maur, & celui de la Chenay, de l'Ordre de S. Auguſtin, il y a encore des Cordeliers, des Auguſtins, des Capucins, des Benedictines, des Urſulines, des Sœurs de la Charité, des Hoſpitalieres, un Hôtel-Dieu & un Hôpital général. Son Egliſe Cathédrale eſt dédiée à Nôtre-Dame; ſon portail & ſes trois clochers méritent d'être vûs; ſon Chapitre eſt de cinquante-quatre Chanoines. L'Evêché vaut ſoixante mille livres, c'eſt un des plus conſidérables de la Province, il comprend ſix cens quinze Paroiſſes; l'Evêque prétend être le premier Suffragant de Roüen. Cette Ville eſt abonnée pour la Taille. Les habitans ont beaucoup d'inclination pour le commerce; cependant il n'y en a gueres d'autres que celui de cuirs.

BAYEUX, dans l'Artois, Diocèſe d'Arras, Conſeil d'Artois, Intendance d'Amiens, Gouvernance, Bailliage & Recette d'Arras, a 243 habitans.

BAYLABATS, dans le bas Armagnac, Diocèſe d'Auch, Parlement de Toulouſe, Intendance d'Auch, Election d'Aſtarac, a 286 habitans. C'eſt un petit lieu ſitué entre Simore & Saramont, & entre les rivieres de Gimone & de Lauze.

BAYNES, dans la Normandie, Diocèſe de Bayeux, Parlement de Roüen, Intendance de Caën, Election de Bayeux, a 193 habitans.

BAYNES, dans la Champagne. Il y a une manufacture de Draperie.

BAYON, dans la Guienne, Diocèſe, Parlement, Intendance & Election de Bordeaux, a 522 habitans.

BAYONNE, *Bayonna*, Ville & Siége d'Evêché, Capitale du pays de Labour & de celui des Baſques, Parlement de Bordeaux, Intendance d'Auch, Chef-lieu d'une Recette, a 8000 habitans. Elle eſt encore Siége d'une Sénéchauſſée & d'une Amirauté; il y a un Hôtel des Monnoyes. Cette Ville ne paſſe pas pour ancienne, elle n'a eu des Evêques que dans le dixiéme ſiécle: ſon Diocèſe s'étendoit autrefois dans la Biſcaye. Mais Philippe II. en a fait démembrer la partie qui eſt en Eſpagne, ſous prétexte de l'héréſie qui ſe répandoit en France. Cette partie étoit d'abord gouvernée par un Vicaire Apoſtolique, & enſuite elle a été unie au Diocèſe de Pampelune.

Cette Ville eſt ſituée au confluant de l'Adour & de la Nive, près de l'embouchure de la premiere; elle eſt très-forte, & a une très-bonne Citadelle quarrée, fortifiée à la maniere de M. de Vauban, & deux bons Châteaux. On croit que le nom ancien de cette Ville étoit *Lapurdum*, qui a donné le nom au pays de Labour; auſſi ſes premiers Evêques ſe ſont nommez juſqu'au dou-

zième siécle *Episcopi Lapurdenses*. Quelques Sçavans veulent que ce *Lapurdum* fût un Château considérable, qui a été tellement détruit autrefois, qu'on ne peut en reconnoître la place. Alors les Evêques n'auront pris le nom de *Lapurdenses*, que du pays de Labour. Sanson a crû que Bayonne étoit l'ancienne *Aqua Tarbellica*, il falloit qu'il n'eût pas fait assez d'attention aux distances des Itineraires, qui font juger que c'est plutôt la ville d'Acqs, pour laquelle le nom ancien, qui lui en est resté, joint aux bains d'eaux chaudes qui y sont encore, doivent faire déterminer. L'on dérive le nom de Bayonne des deux mots Basques, *Baya* & *Ona*, qui signifient bon Havre ou bon Port. En effet, quoique son Port soit de difficile entrée, cependant il est très-bon & très-considérable pour le grand commerce que les étrangers y viennent faire, en emportant les vins qu'on recueille en abondance aux environs de Bayonne, & beaucoup d'autres marchandises en échange des épiceries qu'ils y apportent. Les habitans sont bons hommes de mer, & vont commercer dans toutes les parties du monde, sans négliger la pêche de la balaine & de la morue à laquelle ils sont fort experts. La Nive & l'Adour partagent cette Ville en trois, la grande Ville, la petite Ville & le Bourg du Saint-Esprit. C'est dans cette derniere partie que sont établis un grand nombre de Juifs fort riches, protegez par M. le Duc de Grammont. Ce Bourg du Saint-Esprit est du Diocèse d'Acqs; il y a un petit Chapitre fondé par Louis XI. Les Bourgeois ont la Garde de deux des trois Portes de la Ville. Il y a un Etat Major; c'est un Gouvernement particulier du Gouvernement militaire de la Province de Guienne & de Gascogne. Son Diocèse ne comprend plus que soixante-douze Paroisses, dont trente-cinq sont dans le pays de Labour, & le reste dans la basse Navarre. L'Evêché ne vaut que douze mille livres. Les jambons de Bayonne sont en parallele avec ceux de Mayence. Bayonne a eu des Vicomtes dès l'an 1060. jusqu'en 1205. que Jean Sans-terre Roy d'Angleterre & Duc de Guienne, réunit cette Vicomté au Duché de Guienne. La Sénéchaussée de Bayonne ressortit au Prélidial d'Acqs. Il y a un College dans la ville de Bayonne, régi par des Prêtres. L'Eglise Cathédrale est dédiée à Nôtre-Dame, son Chapitre est composé de douze Chanoines; il y a des Dominicains, des Capucins, des Cordeliers, des Augustins & un Couvent de Carmes.

BAYONS, dans la Provence, Diocèse de Gap, Parlement & Intendance d'Aix, Viguerie & Recette de Sisteron, a 354 habitans.

BAYONVILLE, dans la Champagne, Diocèse de Reims, Parlement de Paris, Intendance de Châlons, Election de Rhetel, a 488 habitans. La Cure vaut quatre cens livres.

BAYONVILLER, dans la Picardie, Diocèse d'Amiens, Parlement de Paris, Intendance d'Amiens, Election de Montdidier, a 609 habitans.

BAYS, dans le Languedoc, Diocèse de Viviers, Parlement de Toulouse, Intendance de Montpellier, Recette de Viviers, a 990 habitans.

BAZ

BAZAC, dans la Saintonge, Diocèse de Saintes, Parlement de Bordeaux, Intendance de la Rochelle, Election de Saintes, a 334 habitans.

le BAZACLE, Moulin à eau singulier, situé sur la Garonne, un peu au-dessus de Toulouse; il a seize meules qui vont toutes à la fois, sans qu'on entende aucun bruit: ce Moulin est remarquable par sa grandeur & par sa fabrique, chaque meule peut moudre quarante cinq septiers de bled par jour; il rapporte plus de cent vingt mille livres de rente à ses Proprietaires.

BAZADOIS, *Vasatensis Pagus*, pays de la Gascogne, qui a pris son nom de ses anciens peuples *Vasates*. Ce pays après avoir été conquis comme les autres de ces contrées, par les Goths & après par les François, a toûjours obéï dans la suite aux Ducs de Gascogne, aux Ducs d'Aquitaine & aux Anglois, jusqu'à ce que ces derniers en ayent été chassez, comme de toute la France par Charles VII. Le Bazadois est borné au septentrion & à l'occident par le Bourdelois, à l'orient par l'Agenois, & au midi par le Condomois. La partie méridionale de ce pays est sabloneuse; c'est où commencent les grandes Landes, il est compris tout entier sous l'Election de Condom. Ses rivieres principales sont la Garonne, le Drot & la riviere d'Avance. Ses principales Villes sont Bazas, la Reole, sainte Baseille & Langon. Sa Sénéchaussée s'étend jusqu'au Bigorre & au Bearn.

BAZANCOURT, dans la Champagne, Diocèse de Reims, Parlement de Paris, Intendance de Châlons, Election de Reims, a 440 habitans. Ce lieu est du Doyenné de Lavannes.

BAZANCOURT sur Bar, dans la Champagne, Diocèse de Reims, Parlement de Paris, Intendance de Châlons, Election de Reims, a 15 habitans.

BAZANCOURT, dans la Picardie, Diocèse de Beauvais, Parlement & Intendance de Paris, Election de Beauvais, a 139 habitans.

BAZANCOURT, dans la Champagne, Diocèse de Reims, Parlement de Paris, Intendance & Election de Châlons, a 860 habitans. La Cure vaut cinq à six cens livres.

BAZANE, dans la Champagne, Diocèse de Reims, Parlement de Paris, Intendance de Châlons, Election de Reims, a 486 habitans. La Cure vaut cinq cens cinquante livres.

BAZARNES, dans la Champagne, Diocèse de Langres, Parlement & Intendance de Paris, Election de Tonnerre, a 406 habitans.

BAZAS, *Cossio*, *Vasates*, Ville & Evêché, Capitale du Bazadois, Parlement & Intendance de Bordeaux, Election de Condom, a 1866 habitans. Cette Ville est fort ancienne, puisque Ptolomée en fait mention sous le nom de *Cossio*, Capitale des *Vasates*; son Evêché est des premiers de la Gaule, ses Evêques l'ont été de toute la Gascogne, pendant les incursions des Sarrasins & des Normans, jusqu'au onziéme siécle. Bazas est Siége d'une Prévôté, d'une Sénéchaussée, d'un Prélidial & d'une Justice Royale non ressortissante.

Elle est située sur une montagne à deux lieuës & demie au midi de la Garonne. C'étoit la patrie du célébre Poëte Ausone, Precepteur de l'Empereur Gratien qui l'éleva au Consulat. Son Evêché est bien ancien, puisque l'on voit la souscription d'un de ses Evêques au Concile d'Agde en 506. Il comprend deux cens trente-quatre Paroisses & trente-sept Annexes. Sa Cathédrale est dédiée à S. Jean; son Chapitre est composé de six Dignitez & de dix-huit Canonicats. Il y a dans la Ville trois Paroisses & un College, gouverné par les Barnabites.

BAZAUGES, dans la Saintonge, Diocèse de Saintes, Parlement de Bordeaux, Intendance de

de la Rochelle, Election de S. Jean d'Angely, a 131 habitans.

BAZAGETTE, dans le Berry, Diocèſe de Bourges, Parlement de Paris, Intendance de Bourges, a 260 habitans. Ce lieu eſt de l'Archi-Prieuré de Château-Roux.

BAZEAGE, dans le Berry, Diocèſe de Bourges, Parlement de Paris, Intendance de Bourges, Election de la Châtre, a 189 habitans.

BAZEILLE, dans la Champagne, Diocèſe de Reims, Parlement de Paris, Intendance de Châlons, Souveraineté de Sedan, a 515 habitans. La Cure vaut cinq à ſix cens livres.

BAZELARD, dans la Marche, Diocèſe de Limoges, Parlement de Paris, Intendance de Moulins, Election de Gueret, a 538 habitans. De Bazelard dépend l'Age, Pourret & la Chapelle Baſlouë. C'eſt terres très-legeres à ſeigle, bled noir & petite avoine de peu de rapport, les foins & pacages peu abondans, & de mauvaiſe qualité, peu de fruits, quelques bois modernes de peu de conſéquence. Les habitans ſont fort pauvres. M. le Comte de Châteauvier en eſt Seigneur.

BAZEMONT, dans l'Iſle de France, Diocèſe, Parlement, Intendance & Election de Paris, a 412 habitans.

BAZENTIN, grand & petit, dans la Picardie, Diocèſe de Noyon, Parlement de Paris, Intendance d'Amiens, Election de Peronne, a 224 habitans.

BAZENVILLE, dans la Normandie, Diocèſe de Bayeux, Parlement de Roüen, Intendance de Caën, Election de Bayeux, a 205 habitans.

BAZERAC, dans le Quercy, Diocèſe de Montauban, Parlement de Toulouſe, Intendance & Election de Montauban, a 296 habitans.

BAZET, dans le Comté de Bigorre, Diocèſe de Tarbes, Parlement de Toulouſe, Intendance d'Auch, Recette du Comté de Bigorre, a 70 habitans.

le BAZEUGE, dans le Limoſin, Diocèſe de Limoges, Parlement de Bordeaux, Intendance & Election de Limoges, a 455 habitans.

BAZEULF, dans le Rouergue, Diocèſe de Rhodez, Parlement de Toulouſe, Intendance de Montauban, Election de Rhodez, a 200 habitans. Il y a des mines de fer & d'azur, auſquelles on a diſcontinué de travailler depuis plus de quatre-vingt ans.

BAZIAN, dans le bas Armagnac, Diocèſe d'Auch, Parlement de Toulouſe, Intendance d'Auch, Election d'Armagnac, a 86 habitans.

BAZICOURT, dans la Normandie, Diocèſe, Parlement & Intendance de Roüen, Election de Giſors, a 245 habitans.

BAZINCOURT, dans la Picardie, Diocèſe de Beauvais, Parlement de Paris, Intendance de Soiſſons, Election de Clermont, a 310 habitans.

BAZINVALLE, dans la Normandie, Diocèſe, Parlement & Intendance de Roüen, Election d'Eu, a 49 habitans.

BAZOCHE, Juſtice Royale & Vicomté, dans le Perche, Diocèſe de Séez, Parlement de Roüen, Intendance d'Alençon, Election de Mortagne, a 1012 habitans. Ce lieu eſt dans le pays de Thimerais, qui a été démembré de la Province du Perche, pour faire partie du Gouvernement de l'Iſle de France. Elle eſt auſſi Siége d'une Baronie, qui reſſortit au Préſidial de Chartres.

la BAZOCHE, dans la Normandie, Diocèſe de Bayeux, Parlement de Roüen, Intendance de Caën, Election de Vire, a 345 habitans.

BAZOCHE, dans la Normandie, Diocèſe de Séez, Parlement de Roüen, Intendance d'Alençon, Election de Falaize, a 733 habitans.

BAZOCHES, dans la Normandie, Diocèſe du Mans, Parlement de Roüen, Intendance d'Alençon, Election de Domfront, a 110 habitans.

BAZOCHES, dans la Champagne, Diocèſe de Sens, Parlement & Intendance de Paris, Election de Nogent-ſur-Seine, a 470 habitans.

BAZOCHES, dans la Brie, Diocèſe de Sens, Parlement & Intendance de Paris, Election de Provins, a 356 habitans. M. Rapin de Vaureal en eſt Seigneur.

BAZOCHES, dans la Beauce, Diocèſe de Chartres, Parlement & Intendance de Paris, Election de Montfort-l'Amaury, a 645 habitans.

BAZOCHES, dans le Poitou, Diocèſe de la Rochelle, Parlement de Paris, Intendance de Poitiers, Election de Mauleon, a 506 habitans.

BAZOCHES, Bois, dans la Normandie, de trois cens quarante arpens, dépendant de la Grurie de Falaiſe.

BAZOCHES, Bourg, dans le Poitou, Diocèſe de Laon, Parlement de Paris, Intendance de Poitiers, Election de Fontenay, a 366 habitans.

BAZOCHES les Galerans, Bourg, dans l'Orleanois, Diocèſe d'Orleans, Parlement de Paris, Intendance & Election d'Orleans, a 947 habitans.

BAZOCHES les Hautes, dans l'Orleanois, Diocèſe d'Orleans, Parlement de Paris, Intendance & Election d'Orleans, a 407 habitans.

la BAZOGE, Bourg & Château, dans le Maine, Diocèſe du Mans, Parlement de Paris, Intendance de Tours, Election du Mans, a 980 habitans.

la BAZOGE, dans la Normandie, Diocèſe d'Avranches, Parlement de Roüen, Intendance de Caën, Election de Mortain, a 348 habitans.

la BAZOGE Montpinſon, dans le Maine, Diocèſe du Mans, Parlement de Paris, Intendance de Tours, Election de Mayenne, a 210 habitans.

BAZOIS, petit pays, compoſé de pluſieurs vallées, dont les unes ſont dans le Morvant, & les autres dans le Nivernois, au pied des montagnes du Morvant; Moulins en Gilbert paſſe pour en être la plus conſidérable Ville, les autres ſont Decize, Luzy, Cercy, S. Saulge, Châtillon & Montruillon: elles ſont arroſées des rivieres d'Arrone, Canne, Aleſne, Andarge, &c. Ces vallées produiſent du froment & du ſeigle en petite quantité; mais elles abondent en pâturages, en bois & en mines de charbon de terre.

BAZOLLES, dans le Nivernois, Diocèſe de Nevers, Parlement de Paris, Intendance de Moulins, Election de Nevers, a 307 habitans. Bazolles eſt une Paroiſſe ſituée en plaine; terre à froment, ſeigle & autres grains; pacages très-étendus; les foins ſont plus que ſuffiſans pour la nourriture des beſtiaux, dont ils font commerce; beaucoup de bois taillis, appartenans à M. de Biſſy qui en eſt Seigneur.

BAZONCOURT, dans le pays Meſſin, Diocèſe, Parlement, Intendance & Recette de de Metz, a 90 habitans.

la BAZOQUE, dans la Normandie, Diocèſe de Bayeux, Parlement de Roüen, Intendance de Caën, Election de Bayeux, a 500 habitans.

BAZOQUES, dans la Normandie, Diocèſe de Liſieux, Parlement de Roüen, Intendance

d'Alençon, Election de Liſieux, a 428 habitans.

BAZORDAN, dans le haut Armagnac, Diocèſe de Comenges, Parlement de Toulouſe, Intendance d'Auch, Recette des quatre Vallées, a 86 habitans. Ce lieu eſt dans la vallée de Magnoac, à une lieuë & demie de Mauleon.

la BAZOUGE des Alleuds, Bourg, dans le Maine, Diocèſe du Mans, Parlement de Paris, Intendance de Tours, Election de Laval, a 885 habitans.

la BAZOUGE de Chemeré, Bourg, dans le Maine, Diocèſe du Mans, Parlement de Paris, Intendance de Tours, Election de Laval, a 1060 habitans.

BAZOUGERS, Bourg, dans le Maine, Diocèſe du Mans, Parlement de Paris, Intendance de Tours, Election de Laval, a 1164 habitans.

BAZOUGES, Bourg, dans l'Anjou, Diocèſe d'Angers, Parlement de Paris, Intendance de Tours, Election de Château-Gontier, a 1388 habitans.

BAZOUGES, dans l'Anjou, Diocèſe d'Angers, Parlement de Paris, Intendance de Tours, Election de la Fleche, a 1109 habitans.

BAZUGE, Bois, de cent cinquante arpens, dans la Maîtriſe de Caſtelnaudari.

BAZUS, Juſtice Royale, dans le haut Armagnac, Diocèſe de Comenges, Parlement de Toulouſe, Intendance d'Auch, Recette des quatre Vallées, a 681 habitans. Ce lieu eſt au bord de la Riviere & dans la vallée de Nerte, à une lieuë au midi d'Arreou.

BAZUS, dans le Languedoc, Diocèſe, Parlement, Intendance & Recette de Toulouſe, a 402 habitans.

BEA

BEAIGNE, *voyez* Baigne.

BEALCHAMP, dans la Normandie, Diocèſe, Parlement & Intendance de Roüen, Election d'Eu, a 840 habitans. M. le Duc du Maine en eſt Seigneur.

BEARD, dans le Nivernois, Diocèſe de Nevers, Parlement de Paris, Intendance de Moulins, Election de Nevers, a 80 habitans. Cette Paroiſſe eſt ſituée ſur la Loire, à quatre lieuës de Nevers; elle releve du Bailliage de Druy, & par appel à S. Pierre-lez-Moutier; le terroir n'eſt propre qu'au ſeigle. Les bois ſont le principal commerce. M. le Comte de Druy en eſt Seigneur, & y a haute, moyenne & baſſe Juſtice. Les lettres s'adreſſent à Nevers.

BEARN, Province, qui donne le nom à un Gouvernement Militaire, qui comprend le Bearn & la Navarre. Ce Gouvernement eſt borné au ſeptentrion par les Lannes & le pays de Marſan, à l'orient par l'Armagnac & le Bigorre, au midi par les Pyrenées qui le ſeparent de l'Eſpagne, & à l'occident par le pays de Labour.

Le Bearn a pris ſon nom de l'ancienne Ville de *Benecharnum*, dont ſont mention les Itineraires Romains, & qui fut détruite par les Normands, lorſqu'ils déſolerent ce pays. On croit que l'on a bâti ſur ſes ruines la ville de Leſcar. Ce pays après avoir appartenu aux Goths & aux François, a obéï aux Gaſcons qui y ont fait leur premiere réſidence, lors de leur entrée dans la France. Les Ducs d'Aquitaine, qui leur ont ſuccedé, l'ont fait gouverner par des Vicomtes, qui dans la ſuite ſont devenus Souverains. Cette Souveraineté a paſſé dans les Maiſons de Bigorre, de Moncade, de Grailly, d'Albret & de Bourbon-Vendôme, & a

été réunie à la Couronne par Henry IV. Ces Princes avoient établi un Conſeil Souverain à Pau, qui a été converti en Parlement, auquel Louis XIII. a uni la Chancellerie de S. Palais & de Navarre. La Reine Jeanne d'Albret, épouſe d'Antoine de Bourbon de Vendôme pere d'Henry IV. y avoit introduit le Calviniſme, & détruit la Religion Catholique, qui y a été rétablie par Loüis XIII. Les principales Villes de cette Province ſont Pau ſa Capitale; Morlas, ancienne réſidence des Princes; Leſcar & Oleron Evêchez; Orthez, réſidence des premiers Princes de Bearn. Ses rivieres les plus remarquables, ſont les deux Gaves de Pau & d'Oleron, à l'occaſion deſquels l'on a autrefois diviſé cette Principauté en deux Gaves; celui de Leſcar qui eſt le même que celui de Pau, qui formoit l'ancien Bearn; & le Gave d'Oleron qui lui a depuis été uni. Quoiqu'une partie de ce pays ſoit dans les montagnes, il ne laiſſe pas de produire de quoi ſe nourrir, particuliérement d'excellent vin, dont le plus renommé eſt celui de Juranſon.

Les Bearnois ſont fort laborieux, très-adroits, fideles & bon ſoldats; mais fort attachez à leurs interêts & peu ſinceres; leur langue eſt fort difficile à apprendre. Ils ſe nourriſſent particuliérement de mailloc, parce qu'ils ſement peu de froment & de ſeigle; ils recuëillent beaucoup de lin, & nourriſſent de très-bons petits chevaux & beaucoup de bétail. Leurs montagnes ſont couvertes de ſapin, dont on fait des mats de Navires, & quantité de planches. Ils ont auſſi beaucoup d'eaux minérales dans leurs vallées. Cette Province a la taille réelle, qui eſt impoſée par des Etats, dont le Clergé & la Nobleſſe forment un Corps, & le Tiers-Etat forme le ſecond. Le premier Corps eſt compoſé des Evêques, des Abbez, de ſeize Barons, & de tous les Gentilshommes Seigneurs de Paroiſſe; & le deuxiéme Corps eſt de Maires & Jurats de quarante deux Villes ou Communautez: l'Evêque de Leſcar en eſt Préſident né. La Juſtice eſt renduë dans le Gouvernement de Bearn & Navarre, ſelon les Coûtumes du pays. Les Seigneurs particuliers de ce pays n'ont que la moyenne & baſſe Juſtice, le Roy étant le ſeul Seigneur haut-Juſticier de toute la Province.

BEARS & Bouzies, dans le Quercy, Diocèſe de Cahors, Parlement de Toulouſe, Intendance de Montauban, Election de Cahors, a 881 habitans.

BEAUBEC-la-Ville, *Bellum Beccum*, dans la Normandie, Diocèſe, Parlement & Intendance de Roüen, Election de Neufchâtel, a 138 habitans. Il y a une Abbaye près de ce lieu nommée auſſi Beaubec, de l'Ordre de Cîteaux, fondée en 1127. par Hugues de Gournay, ſous l'invocation de S. Laurent; elle eſt Réguliere, & joüit d'environ ſeize mille livres de revenu.

BEAUBOURG, dans l'Iſle de France, Diocèſe, Parlement, Intendance & Election de Paris, a 65 habitans.

BEAUBRY, dans la Bourgogne, Diocèſe d'Autun, Parlement & Intendance de Dijon, Bailliage, Grenier à ſel & Recette de Charolles, a 180 habitans. Ce lieu eſt ſitué à l'extrémité du Charollois, du côté du Mâconois. Il n'y a qu'un petit ruiſſeau. Beaubry eſt ſur le grand chemin d'Autun à Lion. C'eſt un pays de montagnes, où il n'y a que peu de bois. Le Prieur de la Madelaine en Charollois eſt Collateur de la Cure. Il y a ſept Hameaux en cette Paroiſſe, le premier eſt ledit Beaubry, qui eſt de ſept petites Mérairies, le ſecond

eſt Guerre, il y a quatre Métairies; le troiſiéme eſt Quarette, de huit Métairies; le quatriéme eſt Guerry, de cinq petites Métairies; le cinquiéme & ſixiéme ſont Charnay & Gautier, de ſept Métairies; le ſeptiéme, eſt de ſept Métairies.

BEAUCAIRE, *Caſtrum Belliquadri*, *Bellum Quadrum*, Ville & Châtellenie, dans le Languedoc, Diocèſe d'Arles, Parlement de Toulouſe, Intendance de Montpellier, Recette de Nîmes, a 5640 habitans. L'on croit que cette Ville eſt l'ancienne *Ugernum*. Elle eſt ſituée vis-à-vis Tarafcon au bord du Rhône, à trois lieuës d'Arles, à quatre de Nîme & autant d'Avignon. L'on croit que ſon nom moderne lui a été donné à cauſe d'un vieux Château quarré, qui n'a été démoli qu'en 1632. Ses ruës ſont droites, & il y a beaucoup d'arcades d'eſpace en eſpace qui les traverſent. Les Calviniſtes y commirent de grands déſordres en 1562. Il y a une Collégiale. La ſituation de cette Ville au bord du Rhône, augmente fort ſon commerce. Elle étoit autrefois Siége d'une Sénéchauſſée trés-étenduë; mais cette Juriſdiction eſt à préſent transferée à Nîmes. L'on parle beaucoup d'une communication ſouterraine, que l'on dit qu'elle a avec Taraſcon par-deſſous le Rhône.

Cette Ville eſt remarquable par la foire qui s'y tient le 22. Juillet, fête de la Madelaine; c'eſt la foire la plus conſidérable & la plus Privilegiée du Royaume, & où il arrive le plus d'étrangers; il s'y fait pour plus de ſix millions de commerce, elle dure ſix jours.

BEAUCAIRE, dans le bas Armagnac, Diocèſe d'Auch, Parlement de Toulouſe, Intendance d'Auch, Election d'Armagnac, a 186 habitans.

BEAUCAMP, dans la Normandie, Diocèſe, Parlement & Intendance de Roüen, Election de Montivilliers, a 170 habitans.

BEAUCAMP le jeune, dans la Normandie, Diocéſe, Parlement & Intendance de Roüen, Election de Neufchâtel, a 693 habitans. M. le Comte d'Eſtrades en eſt Seigneur.

BEAUCAMP le vieil, dans la Picardie, Diocéſe d'Amiens, Parlement de Paris, Intendance & Election d'Amiens, a 1047 habitans.

BEAUCAMPS, dans la Flandre Valonne, Diocèſe d'Arras, Parlement de Doüay, Intendance, Subdelegation & Recette de Lille, a 160 habitans.

BEAUCAMPS de Vailly, dans la Picardie, Diocèſe de Boulogne, Parlement de Paris, Intendance d'Amiens, Gouvernement de Montreüil, a 90 habitans.

BEAUCE, *Belſia* ou *Belſa*, Pays aſſez étendu, comprenant le Chartrain, le Dunois & le Vendômois. Les modernes lui donnent la qualité de Province, qui ne lui avoit pas été donnée ci-devant, parce qu'elle n'a jamais donné ſon nom ni pris celui d'aucune Juriſdiction ni ſpirituelle ni temporelle, & il n'y a jamais eu non plus de Seigneurie qui en ait porté le nom. Ce pays eſt ſi abondant en froment, qu'on l'appelle ordinairement le grenier de Paris. Ce ne ſont que de grandes plaines ſans montagnes. L'on n'y recuëille point de vin, il n'y a ni prez ni bois; on y trouve trés-peu de ruiſſeaux & de fontaines. Les puits y ſont trés-profonds, ce qui oblige les habitans de ſe ſervir de citernes. Chartres eſt ſa Ville Capitale, les autres Villes conſidérables ſont Dourdan, Châteaudun, Vendôme, &c.

BEAUCEN, dans le Comté de Bigorre, Diocèſe de Tarbes, Parlement de Toulouſe, Intendance d'Auch, Recette du Comté de Bigorre, a 161 habitans.

BEAUCHALOT, dans le Comté & du Diocèſe de Comenges, Parlement de Toulouſe, Intendance d'Auch, Election de Comenges, a 186 habitans. Ce lieu eſt de la Châtellenie d'Aurignac, à deux lieuës de l'orient de S. Gaudens au bord de la Garonne.

BEAUCHAMP, dans la Normandie, Diocéſe de Coutances, Parlement de Roüen, Intendance de Caën, Election de Coutances, a 518 habitans. M. de Pierrepont en eſt Seigneur, & il y a un Château.

BEAUCHAMP, dans le Gâtinois, Diocéſe de Sens, Parlement de Paris, Intendance d'Orleans, Election de Montargis, a 445 habitans. Ce lieu eſt de la Châtellenie de Lorry, & du reſſort du Prélidial de Montargis.

BEAUCHAMP & Ambreville, dans la Picardie, Diocéſe d'Amiens, Parlement de Paris, Intendance & Election d'Amiens, a 476 habitans.

BEAUCHAMP, dans le Comté de Montbeliard; c'étoit autrefois une Abbaye de Prémontré; du revenu de laquelle les Princes de Montbeliard ſe ſont emparez, après qu'ils eurent embraſſé le Lutheraniſme.

BEAUCHAMP, Prieuré de l'Ordre de S. Auguſtin du Val des Ecoliers, dans le pays Meſſin, Diocéſe de Verdun, Parlement & Intendance de Metz.

BEAUCHE, dans le Perche, Diocéſe de Chartres, Parlement de Paris, Intendance d'Alençon, Election de Verneüil, a 351 habitans.

BEAUCHEMIN, dans la Franche-Comté, Diocéſe, Parlement & Intendance de Beſançon, Bailliage & Recette de Dôle, a 160 habitans.

BEAUCHEMIN, dans la Champagne, Diocéſe de Langres, Parlement de Paris, Intendance de Châlons, Election de Langres, a 122 habitans.

BEAUCHESNE, dans la Normandie, Diocéſe d'Avranches, Parlement de Roüen, Intendance de Caën, Election de Mortain, a 550 habitans.

BEAUCHESNE les Matras, dans le Maine, Diocéſe du Mans, Parlement de Paris, Intendance de Tours, Election de Château-du-Loir, a 1110 habitans.

BEAUCLERE, dans la Champagne, Diocéſe de Châlons, Parlement de Paris, Intendance de Châlons, Election de ſainte Manehould, a 169 habitans.

BEAUCOURT, dans la Picardie, Diocéſe d'Amiens, Parlement de Paris, Intendance d'Amiens, Election de Doulens, a 209 habitans.

BEAUCOURT, dans la Picardie, Diocéſe de Noyon, Parlement de Paris, Intendance d'Amiens, Election de Peronne, a 204 habitans.

BEAUCOURT, dans la haute Alſace, Diocéſe de Baſle, Conſeil & Intendance d'Alſace, Bailliage & Recette de Betfort, a 26 habitans.

BEAUCOUSE, dans l'Anjou, Diocéſe d'Angers, Parlement de Paris, Intendance de Tours, Election d'Angers, a 449 habitans.

BEAUCROISSANT, dans le Dauphiné, Diocéſe de Vienne, Parlement & Intendance de Grenoble, Election de Romans, a 169 habitans.

BEAUDEDUIT, dans la Picardie, Diocéſe d'Amiens, Parlement de Paris, Intendance & Election d'Amiens, a 524 habitans.

BEAUDIMENT, dans la Provence, Diocéſe de Gap, Parlement & Intendance d'Aix, Viguerie & Recette de Siſteron, a 168 habitans.

BEAUDINAR, dans la Provence, Diocèſe de Riez, Parlement & Intendance d'Aix, Viguerie & Recette de Barioux, a 306 habitans.

BEAUDISNER, dans le Languedoc, Diocèſe du Puy, Parlement de Toulouſe, Intendance de Montpellier, Recette du Puy, a 418 habitans.

BEAUDUN, *voyez* Baudun.

BEAUFAIN, dans le Dauphiné, Diocèſe, Parlement, Intendance & Election de Grenoble, a 186 habitans.

BEAUFAY, Bourg, dans le Maine, Diocèſe du Mans, Parlement de Paris, Intendance de Tours, Election du Mans, a 1348 habitans.

BEAUFAY, dans la Normandie, Diocèſe de Séez, Parlement de Roüen, Intendance & Election d'Alençon, a 518 habitans.

BEAUFAY ou Beaufages, Abbaye de filles, de l'Ordre de Cîteaux, dans le Baſſigny en Champagne, Diocèſe de Langres, Parlement de Paris, Intendance de Châlons. Cette Abbaye eſt Fille de celle du Tard.

BEAUFICEL, dans la Normandie, Diocèſe d'Avranches, Parlement de Roüen, Intendance de Caën, Election de Mortain, a 500 habitans.

BEAUFICEL, dans la Normandie, Diocèſe, Parlement & Intendance de Roüen, Election de Lions, a 700 habitans. M. de Folleville en eſt Seigneur.

BEAUFONT en Argone, dans la Champagne, Diocèſe de Reims, Parlement de Paris, Intendance de Châlons, Election de Reims, a 690 habitans.

BEAUFORT, dans la Picardie, Diocèſe d'Amiens, Parlement de Paris, Intendance d'Amiens, Election de Mondidier, a 489 habitans.

BEAUFORT, dans le Hainaut François, Diocèſe de Cambray, Parlement de Douay, Intendance de Hainaut, Recette & Gouvernement de Maubeuge, a 337 habitans.

BEAUFORT, dans l'Artois, Diocèſe d'Arras, Conſeil d'Artois, Intendance d'Amiens, Gouvernance, Bailliage & Recette d'Arras, a 130 habitans.

BEAUFORT, dans la Franche-Comté, Diocèſe, Parlement & Intendance de Beſançon, Bailliage & Recette de Lons-le-Saunier, a 400 habitans.

BEAUFORT, dans le Dauphiné, Diocèſe de Die, Parlement & Intendance de Grenoble, Election de Romans, a 297 habitans.

BEAUFORT, dans le Dauphiné, Diocèſe d'Ambrun. C'étoit autrefois une Terre de l'Empire; elle appartient à préſent à l'Archevêque d'Ambrun.

BEAUFORT, dans le Dauphiné, Diocèſe de Vienne, Parlement & Intendance de Grenoble, Election de Montelimart, a 324 habitans.

BEAUFORT, dans le Languedoc, Diocèſe de S. Pons, Parlement de Toulouſe, Intendance de Montpellier, Recette de S. Pons, a 63 habitans.

BEAUFORT les Regnicourt, dans la Champagne, Diocèſe de Reims, Parlement de Paris, Intendance de Châlons, Election de Reims, a 410 habitans.

BEAUFORT, dans le bas Armagnac, Diocèſe d'Aire, Parlement de Toulouſe, Intendance d'Auch, Election de Riviere-Verdun, a 386 habitans.

BEAUFORT, dans le Poitou, Diocèſe de Luçon, Parlement de Paris, Intendance de Poitiers, Election des Sables d'Olonnes, a 609 habitans.

BEAUFORT-la-Ville, *Bellum forte in valle*, Ville, dans l'Anjou, Diocèſe d'Angers, Parlement de Paris, Intendance de Tours, Election d'Angers, a 3600 habitans. Cette Ville eſt à ſoixante lieuës de Paris: elle eſt Siége d'une Juſtice Royale, d'une Grurie de la Maîtriſe de Baugé & d'un Grenier à ſel. Sa Juriſdiction s'étend ſur ſept Paroiſſes, qu'on appelle les Fillettes de Beaufort. Elle a deux Paroiſſes & pluſieurs marchez, où l'on fait un grand commerce de bled. Sa ſituation dans une valée l'a fait auſſi appeller Beaufort en vallée. Cette vallée a cinq lieuës d'étenduë, c'eſt un des plus abondans & des plus beaux pays de l'Anjou. Il y a un Gouverneur particulier.

BEAUFORT hors la Ville, Bourg, dans l'Anjou, Diocèſe d'Angers, Parlement de Paris, Intendance de Tours, Election d'Angers, a 1000 habitans. C'eſt le Fauxbourg de Beaufort la Ville.

BEAUFORT Montmorency, dans la Champagne, Diocèſe de Troyes, Parlement de Paris, Intendance de Châlons, Election de Troyes, a 606 habitans. Cette Terre a été érigée en Duché en 1597. par Henry IV. en faveur de Gabrielle d'Etrée & de Ceſar de Vendôme, ſon fils naturel. Ce nom a été illuſtré par François de Vendôme Duc de Beaufort, Grand Amiral de France, les délices des François, qui a péri au Siége de Candie, ſans qu'on ait pû trouver ſon corps. Le célébre Duc de Vendôme, neveu du précedent, ayant vendu cette Terre au Duc de Luxembourg, ce dernier a fait changer le nom de Beaufort en celui de Montmorency, pour perpetuer le nom de ſa Maiſon, la plus ancienne de l'Europe & la plus illuſtre, après les Maiſons des Princes du Sang.

BEAUFOUR, *Bello Fagus*, dans la Beauce, ce lieu eſt ſitué auprès de Fretteval; c'eſt où Philippe Auguſte fut ſurpris par le Roy d'Angleterre, & où il eut beaucoup de peine à ſe ſauver, après avoir laiſſé ſon ſceau Royal & une partie des titres de la Couronne.

BEAUFOUR, dans la Normandie, Diocèſe de Liſieux, Parlement & Intendance de Roüen, Election de Pont-l'Evêque, a 161 habitans. M. le Duc d'Harcourt en eſt Seigneur.

BEAUFRESNE, dans la Normandie, Diocèſe, Parlement & Intendance de Roüen, Election de Neufchâtel, a 410 habitans. M. d'Oranville en eſt Seigneur.

BEAUGANTIER, dans la Normandie, Diocèſe, Parlement & Intendance de Roüen, Election de Lions, a 418 habitans. Meſſieurs de Beaucourt en ſont Seigneurs.

BEAUGEANT, dans la Bourgogne, Diocèſe de Châlons, Parlement & Intendance de Dijon, Bailliage & Recette de Châlons, a 509 habitans.

BEAUGEAY, Bourg, dans la Saintonge, Diocèſe de Saintes, Parlement de Bordeaux, Intendance de la Rochelle, Election de Marennes, a 548 habitans.

BEAUGENCY, *Balgenciacum*, Ville, dans l'Orleanois, Diocèſe d'Orleans, Parlement de Paris, Intendance d'Orleans, Chef-lieu d'une Election, a 5640 habitans. Elle eſt encore Siége d'une Prévôté Royale, d'un Bailliage non reſſortiſſant, d'un Grenier à ſel, d'une des Châtellenies du Bailliage d'Orleans, d'une Maîtriſe particuliere, & d'une Capitainerie des Chaſſes; la Capitainerie s'étend dans la Sologne. C'eſt un Gouvernement de Place, du Gouvernement Militaire de la Province d'Orleanois.

Cette

Cette Ville eſt ſituée à quarante lieuës de Paris, ſur le bord ſeptentrional de la Loire, ſur laquelle elle a un Pont de vingt-deux arches. Elle a eu des Seigneurs particuliers, la plûpart nommez Raouls, deſquels Philippe le Bel l'acheta l'an 1291. Elle a été de l'appanage de l'ancienne Maiſon Royale d'Orleans, & depuis réunie à la Couronne l'an 1544. L'on y a tenu un Concile l'an 1100. pour abſoudre Philippe I. qui avoit encouru l'excommunication pour ſon mariage ſcandaleux avec Bertrade; & un autre pour caſſer le mariage de Loüis VII. avec Eleonor de Gulenne, laquelle s'étant remariée avec le Roy d'Angleterre, a cauſé tant & de ſi cruelles guerres entre ces deux nations. Il y a un Chapitre de Chanoines Réguliers, ſous le titre d'Abbaye, dédiée à Nôtre-Dame, fondée dés l'an 1100. par Raoul de Beaugency: les Chanoines ont embraſſé la Réforme de ceux de ſainte Geneviéve, en 1642. elle vaut ſix mille livres à l'Abbé. Le principal commerce de ſon Election, eſt en vins & eaux-de-vie. Il y a prés de Beaugency une forêt qui porte le nom de la Ville, elle eſt du Domaine du Duché d'Orleans.

BEAUGENSIER, *Belgenciacus*, dans la Provence, Diocéſe de Toulon, Parlement & Intendance d'Aix, Viguerie & Recette d'Hyeres, a 59 habitans.

BEAUGNIAT, dans le Languedoc, Diocéſe, Parlement, Intendance & Recette de Toulouſe, a 67 habitans.

BEAUJEU, *Bellus Jocus*, Ville, dans le Beaujolois, Diocéſe de Lion, Parlement de Paris, Intendance de Lion, Election de Villefranche, a 1176 habitans. Cette Ville eſt ſituée ſur l'Ardiere au pied d'une montagne, au haut de laquelle eſt le Château qui a été autrefois le plus fort de ces contrées, & tombe à préſent en ruine. Elle avoit déja des Seigneurs particuliers puiſſans, ſous le régne du Roy Robert. La ſeconde race de ces Seigneurs ſortoit de la Maiſon des Comtes de Forez, ils poſſedoient auſſi le pays de Dombes. Edoüard le dernier de ces Seigneurs, ceda toutes ſes Terres à Loüis II. Duc de Bourbon. Depuis, Beaujeu a paſſé dans la branche de Bourbon-Montpenſier, & de là en la branche préſente d'Orleans; les Officiers de Beaujeu ſont nommez par M. le Duc d'Orleans, & prennent leurs Lettres du Roy. Cette Ville eſt beaucoup déchuë de ſa grandeur, depuis l'agrandiſſement de Villefranche. Il y a un Chapitre de dix Chanoines, un Doyen, un Chantre & deux Chapelains; ſon revenu total eſt de cinq mille livres.

BEAUJEU, dans la Provence, Diocéſe de Digne, Parlement & Intendance d'Aix, Bailliage & Recette de Digne, a 310 habitans. C'eſt une ancienne Baronie.

BEAUJEU, dans le Languedoc, Diocéſe du Puy, Parlement de Toulouſe, Intendance de Montpellier, Recette du Puy, a 621 habitans.

BEAUJEU, Châtellenie de la Prévôté, & Bailliage de Concreſſaut, dans le Berry: elle eſt ſituée dans la Paroiſſe de Sens en Berry, à ſept lieuës de Bourges & à trois de Sancerres; cette Terre a donné le nom à une branche cadette de l'ancienne Maiſon de Sully, d'où elle a paſſé par alliance dans les Maiſons de Rochechouard & du Meſnil le Simon, enfuite en celle de Mégrigny. Cette Châtellenie releve de la Baronie de la Chapelle-Dam-Gillon, & par appel du Duché de Sully. Le Château eſt ſitué au pied de la montagne de Sens, ſur la petite riviere de Saudre.

BEAUJEUX, dans la Franche-Comté, Diocéſe, Parlement & Intendance de Beſançon, Bailliage & Recette de Gray, a 461 habitans.

BEAUJOLOIS, Province, qui fait partie du Gouvernement Militaire de la Province du Lionnois, ſituée au ſeptentrion du Lionnois, au midi de la Bourgogne, à l'occident de la Saône & à l'orient du Forez. Cette Province a été poſſedée quelque temps par les Comtes de Forez, & enſuite par leurs Cadets; elle appartient à préſent à Monſieur le Duc d'Orleans.

Le terrain de cette Province eſt aſſez abondant, particulierement du côté de Villefranche; il y a quelques Montagnes. La Ville Capitale eſt à préſent Villefranche, ſituée au bord de la Saône. Les autres Villes ſont Beaujeu, Belleville, Lay & Thizy. Cette Province a un Bailliage, c'eſt un Pays de Droit écrit, dans lequel les ventes forcées par decret ne payent point de Lots & Ventes.

BEAULARD, dans le Dauphiné, Diocéſe de Turin, Parlement & Intendance de Grenoble, a 304 habitans.

BEAULENCOURT, dans l'Artois, Diocéſe d'Arras, Conſeil d'Artois, Intendance d'Amiens, Gouvernement d'Arras, Bailliage & Recette de Bapaume, a 200 habitans.

BEAULEVRIER, dans la Normandie, Diocéſe, Parlement & Intendance de Rotien, Election d'Andely, a 231 habitans. M. le Marquis de Lignery en eſt Seigneur.

BEAULIEU, Bourg, dans le Poitou, Diocéſe de Luçon, Parlement de Paris, Intendance de Poitiers, Election des Sables d'Olonne, a 774 habitans.

BAULIEU, dans la Bourgogne, Diocéſe d'Autun, Parlement & Intendance de Dijon, Bailliage, Grenier à ſel & Recette de Châtillon, a 386 habitans. Ce lieu eſt ſitué dans un vallon. Il y a un Ruiſſeau qui s'appelle Brenon, c'eſt pays de forets, montagnes, rochers & vallons.

BEAULIEU, Ville, avec titre de Baronie, dans la Touraine, Diocéſe de Tours, Parlement de Paris, Intendance de Tours, Election de Loches, a 1510 habitans. C'eſt un Gouvernement ſimple. Elle eſt diviſée dans les trois Communautez ou Paroiſſes de S. André, S. Laurent & S. Pierre; ces trois Paroiſſes ſont à la Collation de l'Abbé de Beaulieu. Elle n'eſt ſeparée de la Ville de Loches, que par la riviere d'Indre, & une petite prairie; elle y communique par un Pont ſur l'Indre, & une grande levée. La belle Agnés Sorel ou Soreau, Maitreſſe de Charles VII. étoit Dame de Beaulieu. Il y a une Abbaye de l'Ordre de S. Benoît, & de la Congregation de S. Maur, fondée au commencement du onziéme ſiécle, par Foulques Nerra Comte d'Anjou, ſous le vocable de S. Sauveur. Feu M. Quinot, Profeſſeur de Theologie en Sorbonne, Bibliothecaire du Collége des quatre Nations & Cenſeur des Livres, étoit Abbé Commendataire de ce Beaulieu-ci, il rapporte quatre mille livres à l'Abbé, & trois mille deux cens ſoixante livres aux Moines.

BEAULIEU, dans le Poitou, Diocéſe de Poitiers, Parlement de Paris, Intendance de Poitiers, Election de Thoüars, a 265 habitans.

BEAULIEU ſur Mareuil, dans le Poitou, Diocéſe de Luçon, Parlement de Paris, Intendance de Poitiers, Election de Fontenay, a 227 habitans.

BEAULIEU, dans le Poitou, Diocéſe de Poitiers, Parlement de Paris, Intendance de Poitiers, Election de Niort, a 145 habitans.

BEAULIEU, Bourg, dans le Gâtinois, Dio-

céſe d'Auxerre, Parlement de Paris, Intendance d'Orleans, Election de Gien, a 1407 habitans.

BEAULIEU, Bourg, dans le Maine, Diocéſe du Mans, Parlement de Paris, Intendance de Tours, Election de Laval, a 736 habitans.

BEAULIEU, dans le Maine, Diocéſe du Mans, Parlement de Paris, Intendance de Tours, Election de Château du Loir, a 70 habitans. Quoique ce ne ſoit qu'un Hameau, ce lieu ne laiſſe pas d'être compté comme une Communauté ſéparée.

BEAULIEU, dans la Bretagne, Diocéſe de S. Malo, Parlement de Rennes, Intendance de Nantes, Recette de S. Malo, à 268 habitans.

BEAULIEU, Abbaye de Filles de l'Ordre de S. Auguſtin, dans l'Artois, Diocéſe d'Arras, fondée en 1163. par Roland Seigneur de Dinan.

BEAULIEU, dans l'Auvergne, Diocéſe de Clermont, Parlement de Paris, Intendance de Riom, Election d'Iſſoire, a 349 habitans.

BEAULIEU, Abbaye de l'Ordre de S. Auguſtin, dans un fauxbourg de la Ville du Mans, au-delà de la riviere de Sarthe. Elle a été fondée en 1114. par Bernard, Baron de Sillé le Guillaume. L'Abbé en retire quatre mille livres.

BEAULIEU, dans l'Auvergne, Diocéſe de Clermont, Parlement de Paris, Intendance de Riom, Election de Clermont, a 240 habitans.

BEAULIEU, dans le Forez, Diocéſe de Lion, Parlement de Paris, Intendance de Lion, Election de Roanne, a 288 habitans.

BEAULIEU, dans la Bourgogne, Diocéſe d'Autun, Parlement & Intendance de Dijon, Bailliage & Recette de Châtillon, a 85 habitans. C'eſt un Prieuré de l'Ordre de S. Benoît.

BEAULIEU, Prieuré de Chanoines Reguliers de l'Ordre de S. Auguſtin, auprés de Roüen, fondé l'an 1200. par Jean Seigneur de Preaux. Le Roi nomme le Prieur; & le Prieur préſente à huit Cures: Il avoit ſéance à l'Echiquier, comme les Abbez de la Province.

BEAULIEU, dans la Saintonge, Diocéſe de Saintes, Parlement de Bordeaux, Intendance de la Rochelle, Election de S. Jean d'Angely, a 405 habitans.

BEAULIEU, dans le Dauphiné, Diocéſe, Parlement, Intendance & Election de Grenoble, a 142 habitans.

BEAULIEU, *Bellus Locus*, dans le Limoſin, Diocéſe de Limoges, Parlement de Bordeaux, Intendance de Limoges, Election de Brives, a 181 habitans. C'eſt une Abbaye de l'Ordre de S. Benoît ſituée au bord de la Dordonne, dans le Vicomté & à cinq lieuës de Turenne, fondée l'an 840. par Raduiphe, Archevêque de Bourges. Elle rapporte ſept mille livres à l'Abbé.

BEAULIEU, dans la Normandie, Diocéſe de Bayeux, Parlement de Roüen, Intendance de Caën, Election de Vire, a 134 habitans.

BEAULIEU, dans la Picardie, Diocéſe de Noyon, Parlement de Paris, Intendance de Soiſſons, Election de Noyon, a 114 habitans.

BEAULIEU, Abbaye de Prémontré, dans la Paroiſſe de Berville, dans la Champagne, Diocéſe de Troyes, Parlement de Paris, Intendance de Châlons. Cette Abbaye fut fondée en 1112. Elle reçut la Regle en 1140. elle vaut mille ou onze cens livres de rente. Elle eſt ſituée dans une belle plaine près de la riviere d'Aube.

BEAULIEU, Abbaye de l'Ordre de S. Auguſtin, dans le Boulonnois, Diocéſe de Boulogne, Parlement de Paris, Intendance d'Amiens, fondée dans le onziéme ſiécle, par Euſtache de Sienne; ſon revenu eſt de trois mille livres.

BEAULIEU en Argone, dans le pays Meſſin, Diocéſe de Verdun, Parlement & Intendance de Metz, Recette de Verdun, a 141 habitans. Il y a une Abbaye de l'Ordre de S. Benoît, de la Congregation de S. Vanne, dédiée à S. Maurice.

BEAULIEU, dans le Rouergue, Diocéſe de Rhodez, Parlement de Toulouſe, Intendance de Montauban, a 106 habitans. Il y a une Abbaye de l'Ordre de Citeaux, fondée vers 1140. Elle vaut deux mille cinq cens livres.

BEAULIEU, dans la Champagne, Diocéſe de Langres, Parlement de Paris, Intendance de Châlons, Election de Langres, a 96 habitans. C'eſt une Abbaye de l'Ordre de Citeaux, fondée vers l'an 1170. Elle rapporte deux mille livres de revenu à l'Abbé, & aurant à quatre Religieux.

BEAULIEU, Prieuré Ordre de S. Auguſtin, dans la Beauce, Diocéſe de Chartres, Parlement de Paris, Intendance d'Orleans.

BEAULIEU, petite Ville du Vicomté de Turenne, dans le Limoſin, Diocéſe de Limoges, Parlement de Paris, Intendance de Limoges, a 568 habitans.

BEAULIEU, dans le Berry, Diocéſe de Bourges, Parlement de Paris, Intendance de Bourges, Election de le Blanc, a 116 habitans. Cette Paroiſſe dépend du Chapitre de S. Eſtienne qui en eſt Seigneur.

BEAULIEU, dans la Marche, Diocéſe de Limoges, Parlement de Paris, Intendance de Limoges, Election de Bourganeuf, a 44 habitans.

BEAULIEU, dans le haut Languedoc, Diocéſe de Montpellier, Parlement de Toulouſe, Intendance & Recette de Montpellier, a 103 habitans.

BEAULIEU en Argone, Comté & Gruerie dans la Champagne, Diocéſe de Châlons, Parlement de Paris Intendance de Châlons, Election de ſainte Manchould, a 307 habitans.

BEAULME, dans la Franche-Comté, Diocéſe, Parlement & Intendance de Beſançon, Recette de Poligny, a 769 habitans.

BEAULNE, dans la Brie, Diocéſe de Soiſſons, Parlement de Paris, Intendance de Soiſſons, Election de Château-Thierry, a 471 habitans. Il a un Prieuré de l'Ordre de S. Auguſtin, de la Congregation de S. Jean des Vignes.

BEAULNE ſous Pouilly, dans la Bourgogne, Diocéſe d'Autun, Parlement & Intendance de Dijon, Bailliage & Recette d'Arnay-le-Duc, Grenier à ſel de Pouilly, a 310 habitans. L'Evêque d'Autun eſt Collateur de la Cure. Ce lieu eſt ſitué entre deux montagnes.

BEAULNOIS, *Pagus Belnifus*, petit pays en Bourgogne, borné au ſeptentrion par le Dijonois, à l'orient par la Saône, qui le ſépare de la Franche-Comté, au midi par le Châlonois, à l'occident par l'Autunois. Ce pays eſt abondant en vins qui ſont eſtimez les meilleurs de Bourgogne & de France, les plus excellens ſont ceux de Vollenay & de Mulſau. Les Villes principales de ce pays ſont Beaune & Nuits, toutes deux Siéges d'un Bailliage. *Voyez* Beaune.

BEAULTON, dans la Bretagne, Diocéſe de S. Malo, Parlement de Rennes, Intendance de Nantes, Recette de S. Malo, a 277 habitans.

BEAUMARCHE'S, Ville, dans le bas Armagnac, Diocéſe d'Auch, Parlement de Toulouſe, Intendance d'Auch, Election de Riviere-Verdun, a 3684 habitans. Cette Ville eſt ſituée auprés & au confluant des Rivieres de Bouez & de Larros à une lieuë de Plaiſance, & ſix bonnes lieuës à l'occident d'Auch, & enclavée entre le bas Arma-

gnac, l'Affarac & la Riviere-baſſe.

BEAUMARS, dans la Normandie, Diocèſe de Séez, Parlement de Roüen, Intendance d'Alençon, Election d'Argentan, à 305 habitans.

BEAUMAT, dans le Quercy, Diocèſe de Cahors, Parlement de Toulouſe, Intendance de Montauban, Election de Cahors, à 281 habitans.

BEAUME de Trancy, dans le Dauphiné, Diocèſe de S. Paul-Trois-Châteaux, Parlement & Intendance de Grenoble, à 337 habitans.

le BEAUME ſur Veaure, dans le Dauphiné, Diocèſe de Valence, Parlement & Intendance de Grenoble, Election de Valence, à 310 habitans.

BEAUMARREST, dans le pays Meſſin, Diocèſe, Parlement, Intendance & Recette de Metz, à 410 habitans. C'eſt un des Villages du territoire de Sarlouis, cédé à la France par le Traité de 1718.

BEAUMENIL, Bourg, & Baronie du pays d'Ouche, dans la Normandie, Diocèſe d'Evreux, Parlement de Roüen, Intendance d'Alençon, Election de Bernay, à 313 habitans. Il eſt ſitué près de Groſlay, à deux lieuës de Beaumont le Roger. Il y a une Foire le jour de S. Simon S. Jude, Marché tous les Lundis, & un beau Château bâti à la moderne: la Juſtice de la Baronie s'étend ſur ſept Paroiſſes, dont elle a le Patronage. Elle eſt adminiſtrée par un Sénéchal.

BEAUMENIL, dans la Normandie, Diocèſe de Séez, Parlement de Roüen, Intendance & Election d'Alençon, à 203 habitans.

BEAUMERY, dans la Picardie, Diocèſe de Boulogne, Parlement de Paris, Intendance d'Amiens, Gouvernement de Montreüil, à 116 habitans.

BEAUMESNIL, dans la Normandie, Diocèſe de Coutances, Parlement de Roüen, Intendance de Caën, Election de Vire, à 476 habitans. M. le Marquis de Renty en eſt Seigneur. Le Curé eſt un Religieux de l'Hôpital de Coutances, qui nomme à la Cure.

BEAUMETZ-lez-Cambray, dans l'Artois, Diocèſe d'Arras, Conſeil d'Artois, Intendance d'Amiens, Gouvernement d'Arras, Bailliage & Recette, de Bapaume, à 304 habitans.

BEAUMETS, dans la Picardie, Diocèſe d'Amiens, Parlement de Paris, Intendance d'Amiens, Election de Doulens, à 441 habitans.

BEAUMETS les Loges, dans l'Artois, Diocèſe d'Arras, Conſeil d'Artois, Intendance d'Amiens, Gouvernance, Bailliage & Recette d'Arras, à 151 habitans.

BEAUMETZ, dans la Normandie, Diocèſe, Parlement & Intendance de Roüen, Election d'Arques, à 184 habitans. M. de Miromeſnil en eſt Seigneur.

BEAUMOND, dans le Limoſin, Diocèſe de Limoges, Parlement de Bordeaux, Intendance de Limoges, Election de Brives, à 406 habitans.

BEAUMONT, Comté, dans l'Intendance de Paris, Election de Melun. Il appartient aux héritiers de feu M. le premier Préſident de Harlay, & vaut vingt-quatre mille livres de rente.

BEAUMONT, Ville, Comté, ſur l'Oiſe, dans la Picardie, Diocèſe de Senlis, Parlement & Intendance de Paris, Election de Senlis, à 1610 habitans. Elle a été érigée en Pairie par Philippe de Valois, en 1328. en faveur de Robert Comte d'Artois. Cette Ville eſt Siége d'un Bailliage. C'eſt un Gouvernement particulier du Gouvernement Militaire de la Province de l'Iſle de France.

BEAUMONT, dans la Picardie, Diocèſe de Noyon, Parlement de Paris, Intendance de Soiſſons, Election de Noyon, à 143 habitans.

BEAUMONT Hamel, dans la Picardie, Diocèſe de Noyon, Parlement de Paris, Intendance d'Amiens, Election de Peronne, à 477 habitans.

BEAUMONT, dans l'Artois, Diocèſe d'Arras, Conſeil d'Artois, Gouvernement d'Arras, Bailliage & Recette de Lens, à 220 habitans.

BEAUMONT en Argone, Juſtice Royale, & Prevôté, dans la Champagne, Diocèſe de Reims, Parlement de Paris, Intendance de Châlons, Election de Reims, à 1266 habitans. Il y a une Mairie Royale, reſſortiſſante au Bailliage de Reims.

BEAUMONT en Auriot, dans la Champagne, Diocèſe de Reims, Parlement de Paris, Intendance de Châlons, Election de Reims, à 55 habitans. La Cure vaut ſept cens livres.

BEAUMONT en Chemiré, voyez Gratecuiſſe.

BEAUMONT ſur Veſle, dans la Champagne, Diocèſe de Reims, Parlement de Paris, Intendance de Châlons, Election de Reims, à 226 habitans. La Cure vaut trois cens ſoixante livres.

BEAUMONT, Larrivoux, & Vaudemanché, dans la Champagne, Diocèſe de Troyes, Parlement de Paris, Intendance de Châlons, Election de Troyes, à 210 habitans.

BEAUMONT, Ferme, dépendante de la Paroiſſe de Bleſmes, dans la Champagne, Diocèſe de Châlons, Parlement de Paris, Intendance de Châlons, Election de Vitry-le-François, à 5 habitans.

BEAUMONT, dans la Flandre, Diocèſe de Cambray, Parlement de Doüay, Intendance de Lille, Recette & Subdélegation de Cambray, à 72 habitans.

BEAUMONT le Roger, Prieuré ſimple dans la Normandie, Diocèſe de Séez. Son revenu eſt de ſix mille livres de rente.

BEAUMONT le Roger, *Bellomontium Rogerii*, Ville, Comté dans la Normandie, Diocèſe d'Evreux, Parlement de Roüen, Intendance d'Alençon, Election de Conches, à 4160 habitans. Elle eſt ſituée à quatre lieuës de Conches, à trois lieuës de Bernay, & à onze de Roüen, ſur la Rille: elle n'eſt point fermée, ce qui la fait appeller Bourg par quelques-uns. Sa Paroiſſe eſt dédiée à S. Nicolas, il n'y a qu'une ruë. Il y a un Prieuré dépendant de l'Abbaye du Bec. Cette Ville a pris le nom de Roger de ſon Fondateur. S. Loüis l'acquit en 1255. de ſes premiers Seigneurs: elle a depuis été cédée à l'ancienne Maiſon d'Evreux des Rois de Navarre, d'où ayant été réunie à la Couronne par Charles VII. elle en a été démembrée en faveur de la Maiſon de Boüillon, avec titre de Comté.

BEAUMONT en Auge, *Bellomons in Algia*, Bourg, dans la Normandie, Diocèſe de Liſieux, Parlement & Intendance de Roüen, Election de Pont-l'Evêque, à 557 habitans. Ce Bourg eſt à une lieuë & demie de Pont-l'Evêque, & à deux de Touges. Il eſt Siége d'une Maîtriſe des Eaux & Forêts. Il y a un Prieuré de Benédictins de la Congrégation de S. Maur, ſous le nom de Nôtre-Dame, fondé en 1060. par le Vicomte de Roncheville; il dépend de l'Abbaye de S. Oüen de Roüen. De la Terraſſe de ce Prieuré, on découvre tout le pays d'Auge & la Mer. Les Benédictins ont un beau Collége à Beaumont; c'eſt le Siége de la Vicomté de Roncheville, qui appartient au Duc d'Orleans. Sa Paroiſſe porte le nom de S. Sauveur. Il y a tous les Jeudis un gros Marché de bœufs.

BEAUMONT ou S. Leonard de Beaumont,

dans la Normandie, Diocèſe d'Evreux, Parlement de Roüen, Intendance d'Alençon, Election de Conches, a 272 habitans.

BEAUMONT ou S. Nicolas de Beaumont, dans la Normandie, Diocèſe d'Evreux, Parlement de Roüen, Intendance d'Alençon, Election de Conches, a 640 habitans.

BEAUMONT, dans la Normandie, Diocèſe, Parlement & Intendance de Roüen, Election de Chaumont & Magny, a 330 habitans. C'eſt aux Religieux de Marcheroux.

BEAUMONT, dans la Normandie, Diocèſe de Coutances, Parlement de Roüen, Intendance de Caën, Election de Valogne, a 256 habitans. Ce lieu eſt ſitué près de la mer, entre Cherbourg, Valogne & S. Sauveur le Vicomte.

BEAUMONT le Harang, dans la Normandie, Diocèſe, Parlement, Intendance & Election de Roüen, a 190 habitans. M. de Belbœuf en eſt Seigneur.

BEAUMONT près Buchy, dans la Normandie, Diocèſe, Parlement, Intendance & Election de Roüen, a 157 habitans. M. du Totfrontain en eſt Seigneur.

BEAUMONT ſur Vingenne, dans la Bourgogne, Diocèſe de Langres, Parlement, Intendance, Bailliage & Recette de Dijon, a 368 habitans. C'eſt un Comté ſitué ſur la Vingenne, Riviere qui ne peut y être navigable.

BEAUMONT ſur Grône, dans la Bourgogne, Diocèſe de Châlons, Parlement & Intendance de Dijon, Bailliage & Recette de Châlons, a 386 habitans. Ce lieu eſt le Siége d'une Châtellenie Royale.

BEAUMONT ſur Sardolles, dans le Nivernois, Diocèſe de Nevers, Parlement de Paris, Intendance de Moulins, Election de Nevers, a 233 habitans. Cette Paroiſſe eſt à quatre lieuës de Nevers, terres à froment & peu de ſeigles; il y a quelques taillis, peu de foins & de pacages, point de commerce, les habitans n'ayant pas les beſtiaux neceſſaires pour la culture des terres. M. de la Ferté en eſt Seigneur.

BEAUMONT, dans la Marche, Diocèſe de Limoges, Parlement de Paris, Intendance de Limoges, Election de Bourganeuf, a 60 habitans.

BEAUMONT le Vicomte, Ville, dans le Maine, Diocèſe du Mans, Parlement de Paris, Intendance de Tours, Election du Mans, a 1727 habitans. Elle a été érigée en Duché par François I. en 1543. mais ce Titre eſt éteint. Elle eſt ſituée ſur la Sarte, entre le Mans & Alençon. Elle a pris ſon ſurnom des anciens Vicomtes du Mans, qui l'ont bâtie, & dont eſt ſortie la premiere Maiſon de Beaumont; Agnés ſœur du dernier, porta cette Terre à Jean de Brienne Roy de Jeruſalem ſon Epoux, dont eſt ſortie la deuxiéme Maiſon de Beaumont: enſuite elle a paſſé à la Maiſon de Chamaillard, puis à celle de Bourbon-Vendôme, en faveur de laquelle Beaumont fut érigée en Duché. Henry IV. en a porté le Titre dans ſa jeuneſſe. Elle appartient à préſent à la Maiſon de Teſſé. Il n'y a dans cette Ville qu'une Paroiſſe, un Bailliage Royal, reſſortiſſant à la Sénéchauſſée de la Fléche, un Grenier à ſel, une Maréchauſſée, & un Couvent de vingt-neuf Filles Cordelieres.

BEAUMONT Pied de Bœuf, dans le Maine, Diocèſe du Mans, Parlement de Paris, Intendance de Tours, Election de Château-du-Loir, a 806 habitans.

BEAUMONT, anciennement, Montréſor, Ville, dans la Touraine, Diocèſe de Tours, Parlement de Paris, Intendance de Tours, Election de Loches, a 918 habitans. C'eſt une Châtellenie & un Comté. Il y a une Forêt auprès de ce Beaumont.

BEAUMONT de la Chartre, Bourg, dans l'Anjou, Diocèſe d'Angers, Parlement de Paris, Intendance de Tours, Election de la Fléche, a 718 habitans.

BEAUMONT, dans la Touraine, Diocèſe de Tours, Parlement de Paris, Intendance de Tours, Election de Chinon, a 503 habitans.

BEAUMONT les Tours, Abbaye de Filles de l'Ordre de S. Benoît, dans la Touraine, Diocèſe de Tours, Parlement de Paris, Intendance & Election de Tours, a 243 habitans. Cette Abbaye a été fondée en 1007. par Hervé, Tréſorier de S. Martin de Tours, qui y transferra les Religieuſes du Monaſtere de Leſcrignol; la Communauté eſt de ſoixante Religieuſes, & ne joüit que de dix mille livres de rente.

BEAUMONT la Ronce, dans la Touraine, Diocèſe de Tours, Parlement de Paris, Intendance & Election de Tours, a 1310 habitans. Ce lieu eſt ſitué auprès de la petite Riviere de Chouſille, il y a dans la Paroiſſe le beau Château de Fontaines, avec une Métairie nommée Chantemerle. La Cure eſt à la Collation de l'Archevêque de Tours: il y a une Maiſon de Peres de l'Oratoire, fondée par M. Pleſſiſbarbe, *voyez* Montréſor.

BEAUMONT le Chetif, dans la Beauce, Diocèſe de Chartres, Parlement de Paris, Intendance d'Orleans, Election de Chartres, a 598 habitans.

BEAUMONT, Comté, dans le Gâtinois, Diocèſe de Sens, Parlement & Intendance de Paris, Election de Nemours, a 906 habitans.

BEAUMONT la Ferriere, *Bellomons Ferriacum*, dans le Nivernois, Diocèſe de Nevers, Parlement de Paris, Intendance de Bourges, Election de la Charité, a 320 habitans. La Cure vaut ſept à huit cens livres; les Peres de l'Oratoire de Nevers y nomment. Il y a un Marché tous les Jeudis. Il s'y fait un grand commerce de fer, dont il y a pluſieurs forges dans l'étenduë de cette Paroiſſe.

BEAUMONT Pied de Bœuf, Bourg, dans l'Anjou, Diocèſe d'Angers, Parlement de Paris, Intendance de Tours, Election de la Fléche, a 408 habitans.

BEAUMONT, Bourg, dans le Poitou, Diocèſe de Poitiers, Parlement de Paris, Intendance & Election de Poitiers, a 1408 habitans.

BEAUMONT, Ville, Comté dans l'Auvergne, Diocèſe de Clermont, Parlement de Paris, Intendance de Riom, Election de Clermont, a 969 habitans. Il y a une Abbaye de Filles de l'Ordre de S. Benoît, ſous l'Invocation de S. Pierre, dont le revenu eſt de huit mille livres. Cette Ville eſt ſituée ſur une petite hauteur, & à une lieuë au midi de Clermont: on la croit fondée dès le tems de S. Prix, Evêque de Clermont. Son territoire eſt abondant en bled.

BEAUMONT, dans l'Auvergne, Diocèſe de S. Flour, Parlement de Paris, Intendance de Riom, Election de Brioude, a 244 habitans.

BEAUMONT lès Rendan, dans l'Auvergne, Diocèſe de Clermont, Parlement de Paris, Intendance & Election de Riom, a 497 habitans.

BEAUMONT, Bourg, dans le Périgord, Diocèſe de Sarlat, Parlement & Intendance de Bordeaux, Election de Sarlat, a 1114 habitans. Ce Bourg

Bourg eſt ſitué près la Riviere de Couſe, à une lieuë de Molieres.

BEAUMONT ou S. Cerny de Beaumont, dans le Périgord, Diocèſe de Sarlat, Parlement & Intendance de Bordeaux, Election de Sarlat, a 328 habitans.

BEAUMONT, dans le Condomois, Diocèſe de Condom, Parlement & Intendance de Bordeaux, Election de Condom, a 219 habitans. Ce lieu eſt à deux lieuës à l'occident de Condom.

BEAUMONT, Ville, dans le bas Armagnac en Lomagne, Diocèſe d'Aire, Parlement de Toulouſe, Intendance d'Auch, Election de Riviere-Verdun, a 1406 habitans. Cette Ville eſt ſituée dans une platte Campagne, au bord de la Gimone.

BEAUMONT le Zadois, dans le Languedoc, Diocèſe, Parlement, Intendance & Recette de Toulouſe, a 980 habitans.

BEAUMONT, dans la Provence, Diocèſe, Parlement & Intendance d'Aix, Viguerie & Recette de Forcalquier, a 410 habitans. Cette Paroiſſe dépend du Village de S. Paul de Durance, au-devant duquel, & le long de la Durance eſt une caverne, où S. Eucher Evêque de Lion étoit caché. L'on y a bâti une Egliſe ou Chapelle ſous ſon invocation, où viennent beaucoup de procéſſions des environs. On l'appelle S. Auquiely.

BEAUMONT, Bourg, dans le Dauphiné, Diocèſe de Valence, Parlement & Intendance de Grenoble, Election de Valence, a 949 habitans.

BEAUMONT, Forêt, dans la Normandie, près de Beaumont le Roger, au Diocèſe d'Evreux. Elle a bien quatre lieuës de tour.

BEAUMONT ſur Oiſe & Bornel, Terre & Seigneurie dans la Picardie, Diocèſe de Senlis. Elle appartient à M. le Prince de Conty, & vaut dix-ſept mille livres.

BEAUMONT Monteux, dans le Dauphiné, Diocèſe de Vienne, Parlement & Intendance de Grenoble, Election de Romans, a 190 habitans.

BEAUMONT, dans le Dauphiné, Diocèſe de Die, Parlement & Intendance de Grenoble, Election de Montelimart, a 193 habitans.

BEAUMONT, *Bellomontium*, Ville, dans le Hainaut, Diocèſe de Liege, Intendance de Maubeuge, a 1181 habitans. C'eſt une petite Ville aſſez agréable, ſituée ſur une colline près de la Sambre. Elle eſt Siége d'une Prévôté; elle ſervoit d'Appanage aux puiſnez des Comtes de Hainaut, & appartient au Prince de Chimay: il y a pluſieurs Forges pour la fabrique du fer. Loüis XIV. en a réüni le haut Domaine à la Couronne en 1680.

BEAUMONT, *Bellus Mons*, dans le Roüergue, Diocèſe de Vabres, Parlement de Toulouſe, Intendance de Montauban, a 100 habitans. Il y a une Abbaye de l'Ordre de S. Auguſtin, de ſix mille livres de revenu. Il y a auſſi un Chapitre de dix Chanoines, dont le revenu eſt de ſix cens livres chacun.

BEAUMONT ou S. Romain de Beaumont, dans la Saintonge, Diocèſe de Saintes, Parlement de Bordeaux, Intendance de la Rochelle, Election de Saintes, a 130 habitans.

BEAUMONTEL, dans la Normandie, Diocèſe d'Evreux, Parlement & Intendance de Roüen, Election de Conches, a 627 habitans.

BEAUMOTTE, dans la Franche-Comté, Diocèſe, Parlement & Intendance de Beſançon, Bailliage & Recette de Gray, a 379 habitans.

BEAUNAY, dans la Normandie, Diocèſe Parlement & Intendance de Roüen, Election d'Arques, a 440 habitans. M. de Mathan en eſt Seigneur.

BEAUNAY, dans la Champagne, Diocèſe de Châlons, Parlement de Paris, Intendance & Election de Châlons, a 227 habitans.

BEAUNE, *Belna*, Ville, dans la Bourgogne, Diocèſe d'Autun, Parlement & Intendance de Dijon, Chef-lieu d'un Bailliage, Recette & Grenier à ſel, a 4160 habitans. Cette Ville eſt renommée pour ſes vins excellens; ſes environs ſont auſſi agréables que fertiles.

C'eſt la troiſiéme Ville des Etats de Bourgogne, qui s'y aſſembloient autrefois: Elle a été poſſedée par les Dauphins de Viennois, deſquels Hugues IV. Duc de Bourgogne l'a retirée, pour la réünir avec ſon Territoire à la Bourgogne en 1227. Les Ducs de Bourgogne y ont fait ſouvent leur réſidence; ç'a été même le premier Siége du Parlement de Bourgogne. L'on veut dériver ſon nom latin moderne, de la Déeſſe *Bellona*, dont on dit qu'elle avoit l'Image dans ſes armes, avant que d'avoir celle de la ſainte Vierge. Cette Ville a été une des plus fortes Places, & même le Boulevart de la Province. Il y a une Collégiale dédiée à Nôtre-Dame, & appellée *Inſigne*; ſon maître-Autel eſt d'un fond d'or garni de pierreries, & l'Architecture qui ſoutient ſes orgues eſt admirée des curieux. Il y a auſſi une Abbaye de Bernardins dite Nôtre-Dame du Lieu-Dieu, fondée l'an 1140. par Eudes II. Il y a outre cela une Chartreuſe, un Couvent de Dominicains, un de Franciſcains, cinq Paroiſſes & un Hôpital, le plus beau & le plus propre de France, fondé par Rolain Chancelier de Philippe le Bon, avant dernier Duc de Bourgogne.

BEAUNE, dans le Bourbonnois, Diocèſe de Bourges, Parlement de Paris, Intendance de Moulins, Election de Montluçon, a 389 habitans. Cette Paroiſſe eſt à quatre lieuës de Montluçon; c'eſt terres à ſeigle & avoine, aſſez de pacages, les foins abondans, quelque commerce de beſtiaux. M. le Duc d'Antin, & M. de Beaune en ſont Seigneurs.

BEAUNE, dans l'Auvergne, Diocèſe de Clermont, Parlement de Paris, Intendance de Riom, Election de Clermont, a 224 habitans.

BEAUNE, dans l'Anvergne, Diocèſe de S. Flour, Parlement de Paris, Intendance de Riom, Election de Brioude, a 144 habitans.

BEAUNE, dans le Limoſin, Diocèſe de Limoges, Parlement de Bordeaux, Intendance & Election de Limoges, a 405 habitans.

BEAUNE, dans le Gâtinois, Diocèſe de Sens, Parlement & Intendance de Paris, Election de Nemours, a 2147 habitans. Ce lieu eſt à cinq lieuës à l'occident de Montargis.

BEAUNE, dans le Gâtinois, Diocèſe de Sens, Parlement & Intendance de Paris, Election de Melun, a 298 habitans.

BEAUNERES, dans le Dauphiné, Diocèſe de Die, Parlement & Intendance de Grenoble, a 373 habitans.

BEAUNOIS, petit pays de la Bourgogne, *voyez* Beaulnois.

BEAUNOTTE, dans la Bourgogne, Diocèſe d'Autun, Parlement & Intendance de Dijon, Bailliage & Recette de Châtillon, a 450 habitans. Ce lieu eſt des Greniers à ſel de Châtillon, & de Saux-le-Duc alternativement. C'eſt un Secours d'Aignay-le-Duc; il eſt ſitué dans un petit vallon. Il y a une petite riviere ſans nom.

BEAUPONT, Baronie, dans la Bourgogne, Diocèſe de Lion, Parlement & Intendance

de Dijon, Bailliage & Recette de Bourg en Breſſe, a 197 habitans.

BEAUPORT, dans la Bretagne, Diocèſe de S. Brieux, Parlement de Rennes, Intendance de Nantes, Recette de S. Brieux, a 410 habitans. Il y a une Abbaye de Prémontrez de la filiation de la Luzerne, fondée par Alain Comte de Goello, l'an 1202. Son revenu eſt de mille livres.

BEAUPRE', dans la Franche-Comté, Diocèſe, Parlement & Intendance de Beſançon, a 310 habitans. Il y a un Prieuré ſimple Commandataire, à la Collation du Pape. Ce Prieur prend quelquefois la qualité de Doyen, parce que c'étoit auparavant un Chapitre que Hugues de Salins, Archevêque de Beſançon, avoit fondé en 1425. pour un Doyen & quatre Chanoines. Thibault de Rougemont, l'un de ſes Succeſſeurs changea cet établiſſement en un Prieuré de Chanoines Réguliers, que la diminution des revenus fit enſuite déſerter.

BEAUPRE', Abbaye d'hommes, de l'Ordre de Cîteaux, Diocèſe de Toul, en Lorraine, près de Luneville. Elle a été fondée en 1134. l'Abbé a trois mille livres de rente.

BEAUPRE', dans la Picardie, Diocèſe de Beauvais, Parlement & Intendance de Paris, Election de Beauvais, a 9 habitans. C'eſt une Abbaye d'hommes de l'Ordre de Cîteaux, ſituée ſur le Terrain, fondée en 1135. par Manaſſes de Milly. Elle vaut quinze mille livres par an. Elle eſt à quatre lieuës de Beauvais & vingt de Paris.

BEAUPRE', dans l'Artois, Diocèſe de S. Omer, Conſeil d'Artois, Intendance d'Amiens, a 161 habitans. Il y a une Abbaye de Filles de l'Ordre de Cîteaux ſituée à la droite de la Lis.

BEAUPRE', Baronie, dans la Champagne; elle appartient à la Maiſon de Choiſeul de Beaupré.

BEAUPREAU, *Bellum Pratum*, dans l'Anjou, Diocèſe d'Angers, Parlement de Paris, Intendance de Tours, Election d'Angers, a 1158 habitans. Il y a un Chapitre peu conſidérable & deux Paroiſſes. Cette Ville eſt petite, elle eſt ſituée ſur l'Iſere. Elle a été autrefois décorée du Titre de Duché-Pairie, elle n'a plus que celui de Duché, & eſt à M. le Maréchal de Villeroy.

BEAUPUIS, dans la Picardie, Diocèſe d'Amiens, Parlement de Paris, Intendance d'Amiens, Election de Montdidier, a 84 habitans.

BEAUPUY de Gramague, dans le Languedoc, Diocèſe, Parlement, Intendance & Recette de Toulouſe, a 1900 habitans.

BEAUPUY, dans le Bourbonnois, Diocèſe de Clermont, Parlement de Paris, Intendance & Election de Moulins, a 103 habitans.

BEAUPUY de Rouſays, dans le Languedoc, Diocèſe, Parlement, Intendance & Recette de Toulouſe, a 135 habitans.

BEAUPUYET, dans le Périgord, Diocèſe de Périgueux, Parlement & Intendance de Bordeaux, Election de Périgueux, a 944 habitans.

BEAUQUESNES, Bourg, dans la Picardie, Diocèſe d'Amiens, Parlement de Paris, Intendance d'Amiens, Election de Doulens, a 1366 habitans. C'eſt une Prévôté Royale dont dépendoit autrefois le Comté de S. Pol, qui eſt à préſent de l'Artois. Elle a deux Siéges, l'un à Amiens, l'autre à Beauquesne, & elle reſſortit au Bailliage de Beauvais; la Coutume d'Amiens y eſt obſervée.

BEAUQUESNAY, Bois, dans la Normandie, proche Nehou, Election de Valogne. Ce Bois a plus de trois lieuës de tour, & tient aux Forêts de Briquebec & de S. Sauveur le Vicomte

BEAURAINS, dans la Picardie, Diocèſe de Noyon, Parlement de Paris, Intendance de Soiſſons, Election de Noyon, a 128 habitans.

BEAUREVEIL, dans la Provence, Diocèſe, Parlement, Intendance, Viguerie & Recette d'Aix, a 168 habitans.

BEAUREGARD, Bourg, dans l'Auvergne, Diocèſe de Clermont, Parlement de Paris, Intendance de Riom, Election de Clermont, a 1263 habitans.

BEAUREGARD, dans le Perigord, Diocèſe de Perigueux, Parlement & Intendance de Bordeaux, Election de Perigueux, a 596 habitans.

BEAUREGARD, dans l'Agenois, Diocèſe d'Agen, Parlement & Intendance de Bordeaux, Election d'Agen, a 89 habitans.

BEAUREGARD, dans le Languedoc, Diocèſe de Mende, Parlement de Toulouſe, Intendance de Montpellier, Recette de Mende, a 378 habitans.

BEAUREGARD, dans le Dauphiné, Diocèſe de Valence, Parlement & Intendance de Grenoble, Election de Valence, a 368 habitans.

BEAUREGARD, Château, ſitué dans le Bleſois, à deux lieuës de Blois, à l'extrémité de la forêt de Ruſſie: ſes beautez le font appeller Beauregard le Royal. La galerie d'enhaut eſt ornée des hommes Illuſtres de France dans toutes les profeſſions, qui ont paru depuis Philippe de Valois juſqu'à Loüis XIV.

BEAUREINS, dans l'Artois, Diocèſe d'Arras, Conſeil d'Artois, Intendance d'Amiens, Gouvernance, Bailliage & Recette d'Arras, a 89 habitans.

BEAUREPAIRE, Bourg, dans le Poitou, Diocèſe de la Rochelle, Parlement de Paris, Intendance de Poitiers, Election de Mauleon, a 567 habitans.

BEAUREPAIRE, dans la Bourgogne, Diocèſe de Beſançon, Parlement & Intendance de Dijon, Bailliage de Châlons, Grenier à ſel de Lauhans, Recette de S. Laurent, a 136 habitans. Les Coulots, la Chaigne & les Barras en dépendent. Il eſt ſitué au milieu des bois

BEAUREPAIRE, dans la Champagne, Diocèſe de Reims, Parlement de Paris, Intendance de Châlons, Election de ſainte Manehould, a 136 habitans.

BEAUREPAIRE, dans la Normandie, Diocèſe, Parlement & Intendance de Roüen, Election de Montivilliers, a 306 habitans. M. du Bec en eſt Seigneur.

BEAUREPAIRE, dans la Flandre, Diocèſe de Cambray, Parlement de Doüay, Intendance de Hainaut, Gouvernement d'Avefnes, a 251 habitans.

BEAUREPAIRE, Bourg, dans le Dauphiné, Diocèſe de Vienne, Parlement & Intendance de Grenoble, Election de Romans, a 1449 habitans.

BEAUREPOS, dans le Perigord, Diocèſe de Sarlat, Parlement & Intendance de Bordeaux, Election de Sarlat, a 302 habitans.

BEAUREVOIR, Bourg, dans la Picardie, Diocèſe de Noyon, Parlement de Paris, Intendance d'Amiens, Election de S. Quentin, a 875 habitans. Ce Bourg eſt ſitué à la ſource de l'Eſcaut; il a fait partie du petit pays, qui depuis fait partie du Vermandois; il dépendoit autrefois du Cambreſis.

BEAURIERES, dans le Dauphiné, Diocèſe de Valence, Parlement & Intendance de Grenoble, Election de Montelimart, a 158 habitans.

BEAURIEUX, Bourg, dans la Picardie, Diocèſe de Laon, Parlement de Paris, Intendance de Soiſſons, Election de Laon, a 1068 habitans.

BEAURIEUX, dans la Flandre, Diocèſe de Cambray, Parlement de Doüay, Intendance de Hainaut, Recette & Gouvernement de Maubeuge, a 94 habitans.

BEAURIN, dans la Flandre, Diocèſe de Cambray, Parlement de Doüay, Intendance de Hainaut, Recette & Gouvernement de Landrecy, a 45 habitans.

BEAURONNE & Douzillat, dans le Perigord, Diocèſe de Perigueux, Parlement & Intendance de Bordeaux, Election de Periguеux, a 1652 habitans.

BEAUSENT, dans la vallée de Lavedan, qui eſt du Comté de Bigorre, Diocèſe de Tarbes, Parlement de Toulouſe, Intendance d'Auch, Recette de Tarbes, a 380 habitans.

BEAUSANDAIS, dans la Normandie, Diocèſe du Mans, Parlement de Roüen, Intendance d'Alençon, Election de Domfront, a 605 habitans.

BEAUSEMBLANT, dans le Dauphiné, Diocèſe de Vienne, Parlement & Intendance de Grenoble, Election de Romans, a 286 habitans.

BEAUSSAT, dans le Perigord, Diocèſe de Perigueux, Parlement & Intendance de Bordeaux, Election de Perigueux, a 600 habitans.

BEAUSSAUFT, Bourg, dans la Normandie, Diocèſe, Parlement & Intendance de Roüen, Election de Neufchâtel, a 934 habitans. M. de Colande en eſt Seigneur. Il y a un Prieuré à la préſentation de l'Abbé du Bec, qui préſente auſſi à la Cure.

BEAUSSE, *voyez* Beauce.

BEAUSSE, dans l'Anjou, Diocèſe d'Angers, Parlement de Paris, Intendance de Tours, Election d'Angers, a 204 habitans.

BEAUSSERE', dans la Normandie, Diocèſe, Parlement & Intendance de Roüen, Election de Giſors, a 38 habitans. M. Sublet en eſt Seigneur.

BEAUSUGAN, dans le Condomois, Diocèſe de Condom, Parlement & Intendance de Bordeaux, Election de Condom, a 108 habitans.

BEAUTE', ancienne Maiſon Royale, ſituée aux environs de Paris, près le bois de Vincennes. L'Empereur Charles IV. y eut une conférence avec le Roy Charles V. dit le Sage: ce même Roy, qui y demeuroit ordinairement, y eſt mort en 1380. On trouve que le Roy Charles VII. donna le Château de Beauté ſur Marne, à la belle Agnez Surelle ou Sorel, la plus belle entre les plus belles de ſon tems; & dont le ſoin qu'elle prit d'employer tout la force de ſes charmes, pour animer ce Prince à de grands exploits, & à chaſſer de France les Anglois, mérita que François I. écrivit ce quatrain au bas d'un de ſes Portraits.

Plus de loüange & d'honneur tu mérite,
La cauſe étant de France recouvrer,
Que ce que peut dedans un Cloître ouvrer,
Cloſe Nonain, ou bien devot Hermite.

BEAUTEVILLE, dans le Languedoc, Diocèſe de Mirepoix, Parlement & Intendance de Toulouſe, Recette de Mirepoix, a 166 habitans.

BEAUVAIN, dans la Normandie, Diocèſe de Séez, Parlement de Roüen, Intendance d'Alençon, Election de Falaiſe, a 523 habitans.

BEAUVAIS, Ville, Evêché & Comté-Pairie, dans la Picardie, Parlement & Intendance de Paris, Chef-lieu d'une Election, a 2614 habitans. Cette Ville eſt Siége d'une Prévôté, d'un Bailliage, d'un Préſidial, d'un Grenier à ſel & d'une Maréchauſſée. Le Reſſort du Préſidial eſt régi par les Coûtumes de Senlis, d'Amiens & de Mondidier, parce qu'il eſt compoſé de pluſieurs lieux diſtraits des Juriſdictions de ces Villes. Le Bailliage qui eſt la principale Juſtice de la Ville, appartient à l'Evêque, auſſi-bien que la Juſtice des Eaux & Forêts de l'Evêché, & reſſortiſſent nuëment au Parlement. Beauvais eſt ſituée ſur le Terrain, à ſeize lieuës de Paris & autant de Roüen. Elle eſt très-ancienne; ſon premier nom étoit *Cæſaromagus*. Quelques-uns veulent que ce ſoit la *Brauſpantium* de Ceſar, mais l'on n'en convient pas; elle étoit Capitale des peuples *Bellovaci*, qui du tems du premier Ceſar étoient très-puiſſans; ils faiſoient alors partie des Belges. Depuis cette Capitale a changé ſon nom en celui de ſes peuples. Son Evêché eſt ancien, Roger l'un de ſes Evêques, frére de Hugues Comte de Champagne, unit le Comté de Beauvais qui lui appartenoit, à la manſe Epiſcopale, du conſentement du Roy Robert l'an 1006. L'Evêque de Beauvais eſt à préſent le premier Comte & Pair Eccléſiaſtique. Entre ſes Evêques on compte deux fils de France. L'Evêché vaut cinquante mille livres de rente; il eſt Suffragant de Reims. Il y a dans cette Ville trois Abbayes, un Hôtel Dieu, un Hôpital général, où l'on reçoit trois cens perſonnes, fondé par feu M. Choard de Buſenval, & ſix Egliſes Collégiales, outre la Cathédrale, dont le Chœur eſt un très-beau morceau d'architecture; il y a auſſi treize Paroiſſes. Les trois Abbayes de Beauvais ſont S. Lucien, Ordre de S. Benoît, de la Congrégation de S. Maur; S. Quentin, de l'Ordre de S. Auguſtin & Congrégation de ſainte Geneviéve; & l'Abbaye de S. Symphorien occupée autrefois par les Benedictins, & à préſent par les Peres de la Miſſion. Ces Abbayes ſont bien bâties. Cette Ville a ſoutenu vaillamment pluſieurs Siéges contre les ennemis de l'Etat: Les femmes ayant beaucoup contribué à repouſſer Charles Duc de Bourgogne, qui l'avoit aſſiégée l'an 1472. Loüis XI. leur a accordé de beaux Privileges; entr'autres, de preceder les hommes à une Proceſſion qui ſe fait tous les ans, à pareil jour que le Duc fut obligé d'en lever le Siége. L'on a rétabli en 1664. une manufacture de tapiſſeries, auſſi belles que celles de Flandres; les eaux du pays contribuent beaucoup à la beauté de la teinture. On y fabrique beaucoup de ſerges & de draps, dont le commerce eſt conſidérable, & s'étend juſques dans les pays étrangers; l'on y fait auſſi un grand commerce de moutons & d'épiceries.

BEAUVAIS, Bourg, dans la Saintonge, Diocèſe de Saintes, Parlement de Bordeaux, Intendance de la Rochelle, Election de S. Jean d'Angely, a 803 habitans.

BEAUVAIS, dans la Normandie, Diocèſe d'Avranches, Parlement de Roüen, Intendance de Caën, Election d'Avranches, a 187 habitans.

BEAUVAIS, dans le Quercy, Diocèſe de Montauban, Parlement de Toulouſe, Intendance & Election de Montauban, a 286 habitans.

BEAUVAIS en Artois, dans l'Artois, Diocèſe d'Arras, Conſeil d'Artois, Intendance d'Amiens, Gouvernance d'Arras, Bailliage & Recette

d'Hesdin, à 86 habitans.

BEAUVAIS-Riviere, dans l'Artois, Diocèse d'Arras, Conseil d'Artois, Intendance d'Amiens, Bailliage & Recette d'Hesdin, à 41 habitans.

BEAUVAISIS, Pays, qui fait partie de la Province de Picardie & du Gouvernement Militaire de la Province de l'Isle de France. Ce pays est borné au septentrion par l'Amienois, à l'orient par le Valois, au midi par la Province de l'Isle de France, & par le Vexin qui le borne aussi à l'occident. Son nom est dérivé de celui de sa Ville Capitale. Ce pays a été un des premiers conquis [illegible] les François; ensuite il a fait partie du Con[illegible] de Vermandois, après quoi il a été erigé lui-même en Comté, & il est tombé dans la Maison des Comtes de Champagne, étant échu à Roger frere de Hugues Comte de Champagne; il en a uni la partie qui formoit le Comté particulier, à la Manse Episcopale. Ce pays est très-abondant en bled: ses Villes principales sont Beauvais, Capitale du Comté, Gerberois Vidamie, appartenante à l'Evêque, Clermont & Merlou. Ses rivieres les plus considérables sont l'Oise, qui la sépare du Valois & de l'Isle de France, & le Terrain sur lequel est située Beauvais. La Coûtume d'Amiens est observée dans ce pays.

BEAUVAIX, dans le Languedoc, Diocèse de Montauban, Parlement & Intendance de Toulouse, Election de Montauban, à 256 habitans.

BEAUVAL & Hulleux, dans la Picardie, Diocèse d'Amiens, Parlement de Paris, Intendance d'Amiens, Election de Doulens, à 1059 habitans.

BEAUVEAU, dans l'Anjou, Diocèse d'Angers, Parlement de Paris, Intendance de Tours, Election de Baugé, à 285 habitans

BEAUVERET, Bois, dans la Provence, près de Colmar.

BEAUVERNOIS, dans la Bourgogne, Diocèse de Besançon, Parlement & Intendance de Dijon, Bailliage de Châlons, Recette d'Aussonne, à 148 habitans. Ce lieu est enclavé de tout côté dans le Comté de Bourgogne, à dix lieuës de Châlons.

BEAUVESE, dans la Provence, Diocèse de Senez, Parlement & Intendance d'Aix, Viguerie & Recette Colmar, à 468 habitans. Il y a auprés de ce lieu un beau bois de sapin; l'on y trouve aussi des arbres que l'on appelle Serintes, dont on fait de très-beaux ouvrages.

BEAUVESAIN, dans le pays Messin, Diocèse, Parlement, Intendance & Recette de Metz, à 146 habitans.

BEAUVILLE, dans la Normandie, Diocèse, Parlement & Intendance de Roüen, Election de Pont-l'Evêque, à 410 habitans. Les Chartreux de Gallion en sont Seigneurs.

BEAUVILLE, dans l'Agenois, Diocèse d'Agen, Parlement & Intendance de Bordeaux, Election d'Agen, à 637 habitans.

BEAUVILLE, dans le Languedoc, Diocèse, Parlement, Intendance & Recette de Toulouse, à 246 habitans.

BEAUVILLIER, dans la Beauce, Diocèse de Chartres, Parlement de Paris, Intendance d'Orleans, Election de Chartres, à 504 habitans.

BEAUVILLIER, dans la Beauce, Diocèse de Blois, Parlement de Paris, Intendance d'Orleans, Election de Châteaudun, à 83 habitans.

BEAUVILLIERS, dans la Bourgogne, Diocèse d'Autun, Parlement & Intendance de Dijon, Présidial, Bailliage, Grenier à sel & Recette d'Avalon, à 93 habitans. Ce lieu, situé dans un pays de bois & de montagnes, est un Secours de la Paroisse de S. Leger.

BEAUVINES, Justice Royale, ressortissante à la Sénéchaussée de Riom, & partie de celle de Mosat, de Montel & Puyfrançon.

BEAUVOIR, dans la Normandie, Diocèse, Parlement & Intendance de Roüen, Election de Lions, à 1249 habitans. M. le Comte de Belle-Isle en est Seigneur. Il y a une Abbaye de Chanoinesses Régulieres.

BEAUVOIR & Argentiere, dans la Brie, Diocèse de Meaux, Parlement & Intendance de Paris, Election de Rosoy, à 227 habitans.

BEAUVOIR-Riviere, dans la Picardie, Diocèse d'Amiens, Parlement de Paris, Intendance d'Amiens, Election de Doulens, à 706 habitans.

BEAUVOIR l'Abbaye, dans la Picardie, Diocèse d'Amiens, Parlement de Paris, Intendance d'Amiens, Election de Doulens, à 9 habitans

BEAUVOIR, dans la Flandre, Diocèse de Cambray, Parlement de Doüay, Intendance de Lille, Recette & Subdelegation de Cambray, à 98 habitans.

BEAUVOIR-Servant, dans l'Auvergne, Diocèse de Clermont, Parlement de Paris, Intendance & Election de Riom, à 946 habitans.

BEAUVOIR sur mer, *Bellus Visus*, Ville & Marquisat, dans le Poitou, Diocèse de Luçon, Parlement de Paris, Intendance de Poitiers, Recette des Sables d'Olonne, à 1764 habitans. Cette ville est située au bord de la mer, vis-à-vis les Isles d'Yeux & de Noirmoutier.

BEAUVOIR, *Bellus visus, Abbatia de bello visu fominarum*, Abbaye de Filles, dans le Diocèse de Bourges, de l'Ordre de Citeaux, fondée par Robert de Courtenay Seigneur de Magdou, & Mathilde sa femme, l'an 1234. Le Roy S. Loüis confirma cette fondation: on y conserve le couteau & plusieurs autres Reliques de ce saint Roy. Après la mort de Robert de Courtenay, arrivée l'an 1242. Pierre de Courtenay son fils & sa femme Petronille, confirmerent l'année suivante les donations de Robert leur pere. Robert d'Arras Comte de Domfront, Seigneur de Conches & de Magdon, fit aussi beaucoup de bien à cette Abbaye l'an 1269. au mois de May. Elle est située dans une très-agréable vallée du Berry, près de Mehun, sur la riviere d'Yeure; le revenu de l'Abbesse est de trois mille livres.

BEAUVOIR, Terre & Seigneurie, dans le Poitou, Election de Châtellerault: elle appartient au sieur de Brac, & vaut trois mille livres.

BEAUVOIR sur Arnou, dans le Berry, Diocèse de Bourges, Parlement de Paris, Intendance & Election de Bourges, Bailliage de Dun-le-Roy, à 418 habitans.

BEAUVOIR Tonnerois, dans la Champagne, Diocèse de Langres, Parlement & Intendance de Paris, Election de Tonnerre, à 181 habitans.

BEAUVOIR Auxerrois, dans la Champagne, Diocèse de Langres, Parlement & Intendance de Paris, Election de Tonnerre, à 407 habitans.

BEAUVOIR de Marc, dans le Dauphiné, Diocèse de Vienne, Parlement & Intendance de Grenoble, Election de Vienne, à 544 habitans.

BEAUVOIR en Onceaux, dans le Picardie,

die, Diocèſe d'Amiens, Parlement de Paris, Intendance d'Amiens, Election de Mondidier, a 319 habitans.

BEAUVOIR, dans le Dauphiné, Diocèſe, Parlement & Intendance de Grenoble, Election de Valence, a 232 habitans.

BEAUVOIR ou S. Hilaire de Beauvoir, dans le bas Languedoc, Diocèſe de Montpellier, Parlement de Toulouſe, Intendance & Recette de Montpellier, a 74 habitans.

BEAUVOIR ou S. Sauveur de Beauvoir, dans le Dauphiné, Diocèſe de Valence, Parlement & Intendance de Grenoble, Election de Valence, a 281 habitans.

BEAUVOIR, dans le Poitou, Diocèſe de Poitiers, Parlement de Paris, Intendance & Election de Poitiers, a 386 habitans. C'eſt entre Beauvoir & Maupertuis, que le Roy Jean perdit la fameuſe bataille de Poitiers, où il fut fait priſonnier.

BEAUVOIRS, dans le Maine, Diocèſe du Mans, Parlement de Paris, Intendance de Tours, Election du Mans, a 144 habitans.

BEAUVOIS, dans la Picardie, Diocèſe de Noyon, Parlement de Paris, Intendance d'Amiens, Election de S. Quentin, a 348 habitans.

BEAUVOIS, dans le Poitou, Diocèſe de la Rochelle, Parlement de Paris, Intendance de Poitiers, Election de Niort, a 174 habitans.

BEAUVOISIN, dans la Bourgogne, Diocèſe de Beſançon, Parlement & Intendance de Dijon, Bailliage & Recette d'Auxonne, a 40 habitans. Ce lieu eſt ſur une éminence au bord de la riviere du Boux, qui y eſt navigable.

BEAUVOISIS, *voyez* Beauvaiſis : il y a une Prévôté Royale, reſſortiſſante au Bailliage d'Amiens ; elle a deux Siéges, l'un à Amiens & l'autre à Grandvilliers.

BEAUVRAIN, Château, dans l'Artois, Diocèſe d'Arras, Conſeil d'Artois, Intendance d'Amiens, Gouvernance d'Arras, Bailliage & Recette de S. Pol, a 196 habitans.

BEAUZAC, dans le Roüergue, Diocèſe de Rhodez, Parlement de Toulouſe, Intendance de Montauban, Election de Villefranche, a 280 habitans.

BEAUZE', dans le pays Meſſin, Diocèſe de Verdun, Parlement & Intendance de Metz, Recette de Verdun, a 565 habitans.

BEAUZIE, dans le Languedoc, Diocèſe du Puy, Parlement de Toulouſe, Intendance de Montpellier, Recette du Puy, a 18 habitans.

BEAUZON ou S. Genieys de Beauzon, dans le bas Languedoc, Diocèſe de Viviers, Parlement de Toulouſe, Intendance de Montpellier, Recette de Viviers, a 318 habitans.

BEB

BEBEC, dans la Normandie, Diocèſe, Parlement & Intendance de Roüen, Election de Caudebec, a 138 habitans. Il appartient au Seigneur du même nom.

BEBELLHEIM, dans le Comté d'Horbourg en Alſace, Diocèſe de Baſle, Conſeil & Intendance d'Alſace, Recette du Comté d'Horbourg, a 295 habitans.

BEBING, dans le pays Meſſin, Diocèſe, Parlement, Intendance & Recette de Metz, a 54 habitans.

BEC

BEC, *Beccus*, terme dont on ſe ſert pour exprimer l'avance de terre, entre deux Rivieres qui ſe joignent, comme le Bec d'Ambez en Guienne, &c.

BEC ou S. Martin du Bec, dans le pays de Caux, Diocèſe, Parlement & Intendance de Roüen, Election de Montivilliers, a 416 habitans.

le BEC ou Bechelloüin, Bourg, dans la Normandie, au confluant de la riviere de Rille & du Bec, dont il tire ſon nom, Diocèſe, Parlement & Intendance de Roüen, Election de Ponteaudemer, a 460 habitans. Il y a une Abbaye de l'Ordre de S. Benoît, Congrégation de S. Maur, fondée en 1034. par Helluin Seigneur d'Avors, qui quitta les armes pour embraſſer la Religion ; il en fut le premier Abbé : l'Egliſe de cette Abbaye eſt magnifique ; la Bibliotheque eſt belle, & fournie de toutes ſortes de bons Livres : ſon revenu eſt de cinquante mille livres en tout. L'Abbé eſt Seigneur du Bourg, & nomme à un grand nombre de Cures. Il ſe tient deux foires dans ce Bourg, le Vendredi ſaint & le jour de S. André.

le BEC-Creſpin, *Beccum Criſpini, Becrepinum*, Baronie & haute Juſtice, dans la Normandie, Diocèſe, Parlement & Intendance de Roüen, Election de Montivilliers, a 410 habitans. C'eſt l'origine du Marquis de Vardes, dont l'heritiere a épouſé le Duc de Rohan en 1678. Turſtein du Bec Creſpin portoit l'étendart Apoſtolique à la bataille que les Normands gagnerent ſur les Anglois à Haſtingue en 1066. La Maiſon du Bec Creſpin a donné un Cardinal deux Archevêques, un Maréchal de France, & des Chevaliers des Ordres du Roy. La Terre du Bec Creſpin eſt préſentement poſſedée par la Maiſon de Romé de Freſquienne.

BEC-de-Mortagne, dans la Normandie, Diocèſe, Parlement & Intendance de Roüen, Election de Montivilliers, a 629 habitans. M. de Matignon en eſt Seigneur.

BEC-Thomas, *Beccum-Thomæ, Betomaſium*, ancienne Baronie, dans la Normandie, Diocèſe d'Evreux, Parlement de Roüen, Election & Vicomté de Pont-de-l'Arche, a 189 habitans. La Seigneurie appartient à la Maiſon de Beaulieu.

BECAS, dans le bas Armagnac, Diocèſe d'Auch, Parlement de Toulouſe, Intendance d'Auch, Election d'Aſtarac, a 168 habitans.

BECCAUCHCIX, dans la Normandie, Diocèſe, Parleme & Intendance de Roüen, Election de Montivilliers, a 81 habitans. M. de Matignon en eſt Seigneur.

BECDEJUN, dans le Languedoc, Diocèſe d'Uzés, Parlement de Toulouſe, Intendance de Montpellier, Recette d'Uzés, a 1060 habitans.

la BECEDE, Ville, dans le haut Languedoc, Diocèſe de S. Papoul, Parlement & Intendance de Toulouſe, Recette de S. Papoul, a 718 habitans. Il eſt fait mention de cette Ville dans l'Hiſtoire des Albigeois de Guillaume de Puy-Laurent.

BECELEUF, dans le Poitou, Diocèſe de la Rochelle, Parlement de Paris, Intendance de Poitiers, Election de Niort, a 945 habitans. Il y a un Prieuré ſimple, dont le revenu eſt de quinze cens livres.

BECHAGNIS, dans l'Artois, Diocèſe d'Arras, Conſeil d'Artois, Intendance d'Amiens, Gouvernement d'Arras, Bailliage & Recette de Bapaume, a 118 habitans.

BECHAMP ou Beauchamp, Prieuré de l'Ordre de S. Auguſtin, Congrégation de ſainte Geneviéve de Paris, ſitué près de Clermont en Argonne, Diocèſe de Châlons, fondé par Henry

ſecond, Comte de Bar en 1220.

BECHEREL, Ville, dans la Bretagne, Diocèſe de S. Malo, Parlement de Rennes, Intendance de Nantes, Recette de S. Malo, a 193 habitans. L'on cultive aux environs de cette petite Ville le lin, dont on fait le fil retors de Bretagne; duquel on fait un ſi grand commerce.

BECHERESSE, dans l'Angoumois, Diocèſe d'Angoulême, Parlement de Paris, Intendance de Limoges, Election d'Angoulême, a 641 habitans.

BECLONGUE ou le bois de Beclongue, en Normandie, au pays de Caux, proche de Criel. Il a bien une lieuë de tour.

BE NNE, dans le Dauphiné, Diocèſe de Valen Parlement & Intendance de Grenoble, Electi e Montelimart, a 460 habitans.

BECOURT ou Becordel, dans la Picardie, Diocèſe de Noyon, Parlement de Paris, Intendance d'Amiens, Election de Peronne, a 112 habitans.

BECOURT, dans le Boulonois, Diocèſe de Boulogne, Parlement de Paris, Intendance d'Amiens, Recette de Boulogne, a 272 habitans. Ce lieu eſt ſitué à quatre lieuës au ſud de Boulogne, à une lieuë de Surenne. L'Abbé de Ruiſlaville en Artois en eſt Patron, & M. de Vidal Seigneur. La Cure vaut quatre cens livres, & dépend du Doyenné d' ette. Ce lieu eſt un ſecours de la Paroiſſe de Bouvelinghen.

BECOURT, dans la Bourgogne, Diocèſe d'Autun, Parlement & Intendance de Dijon, Bailliage, Grenier à ſel & Recette de Beaune, a 60 habitans. Ce lieu eſt ſitué ſur une haute montagne; & la Métairie de Beaugey en dépend.

BECOYSEAU, vieux Château Royal; il eſt ſitué à l'entrée de la forêt de Creſſy.

le BECQUET, dans la Normandie, Diocèſe, Parlement, Intendance & Election de Roüen, a 200 habitans. M. de Belbeuf en eſt Seigneur.

BECQUIGNY, dans la Picardie, Diocèſe d'Amiens, Parlement de Paris, Intendance d'Amiens, Election de Mondidier, a 245 habitans.

BED

BEDARRIEUX, Ville, dans le Languedoc, Diocèſe de Beſiers, Parlement de Toulouſe, Intendance de Montpellier, Recette de Beſiers, a 2115 habitans. L'on fait dans cette Ville & aux environs des droguets, que l'on débite en Allemagne.

le BEDAT, petite Riviere de la baſſe Auvergne.

BEDDE, Bourg, ſitué ſur la Sinaize, à une lieuë de Châteaumeillan, dans le Berry, Diocèſe de Bourges, Parlement de Paris, Intendance de Bourges, Election de S. Amand, a 241 habitans. La Cure qui vaut trois cens cinquante livres, eſt à la nomination de M. le Duc, à cauſe de l'Abbaye de S. Gildas. Le terroir produit du froment & du ſeigle; peu de vignes & quelques prez. Il y a le Temple pavé de Bedde, c'eſt une Annexe de la Commanderie de Forgas de Seven, de S. Jean de Jeruſalem ou de Malthe. Madame la Marquiſe de Nonant eſt Seigneur de Bedde. On y adreſſe les Lettres à Châteaumeillan, par la Châtre en Berry.

BEDECHAN, dans le bas Armagnac, Diocèſe d'Auch, Parlement de Toulouſe, Intendance d'Auch, Election d'Armagnac, a 161 habitans.

BEDEILLAC, dans le pays de Foix, Diocèſe de Perpignan, Conſeil & Intendance de Rouſſillon, Recette de Foix, a 336 habitans.

BEDEILLE, dans le Languedoc, Diocèſe de Rieux, Parlement & Intendance de Toulouſe, Recette de Rieux, a 148 habitans.

BEDEILLES, Château, dans le Bearn, Diocèſe, Parlement & Intendance d'Auch.

BEDEJUN, dans la Provence, Diocèſe de Digne, Parlement & Intendance d'Aix, Viguerie & Recette de Digne, a 286 habitans.

BEDES, dans le Roüergue, Diocèſe de Vâbres, Parlement de Toulouſe, Intendance de Montauban, Election de Milhaud, a 246 habitans.

BEDES ou Bedelles, dans le Roüergue, Diocèſe de Rhodez, Parlement de Toulouſe, Intendance de Montauban, Election de Rhodez, a 381 habitans.

BEDESQ, dans la Bretagne, Diocèſe de S. Malo, Parlement de Rennes, Intendance de Nantes, Recette de S. Malo, a 411 habitans.

BEDIOSSE, dans la Gaſcogne, Diocèſe d'Acqs, Parlement de Bordeaux, Intendance d'Auch, Election des Lannes, a 261 habita..

BEDOVERE, dans le Languedoc, Diocèſe de Mende, Parlement de Toulouſe, Intendance de Montpellier, Recette de Mende, a 504 habitans.

BEDOUS, dans le Bearn, Diocèſe d'Oleron, Parlement de Pau, Intendance d'Auch, Sénéchauſſée d'Oleron, Recette de la Vallée d'Aſpe, a 281 habitans. Il y a proche ce lieu une miniere de cuivre.

BEDRER, dans le Quercy, Diocèſe de Cahors, Parlement de Toulouſe, Intendance de Montauban, Election de Figeac, a 169 habitans.

BEE

BEE', dans le Bourbonnois, Diocèſe de Clermont, Parlement de Paris, Intendance & Election de Moulins, a 360 habitans. Cette Paroiſſe eſt à douze lieuës de Moulins, ſix de l'Allier & trois de Beſbierr, en pays de monticules ſujet aux ravines; terres maigres, dans leſquelles on ne ſeme que du ſeigle & bled noir; il y a quelques vignes de peu de rapport; les foins ſont aſſez abondans pour la nourriture des beſtiaux; les pacages ſont reſſerrez, le profit des beſtiaux qu'ils élevent eſt médiocre; il n'y a ni bois ni étangs, ni même aucuns fruits. M. Bertin de ſaint Gerand en eſt Seigneur.

BEF

BEFAIT, Granges, dans la Champagne, Diocèſe de Langres, Parlemens de Paris, Intendance de Châlons, Election de Langres, a 29 habitans.

BEFAY, dans le pays Meſſin, Diocèſe, Parlement, Intendance & Recette de Metz, a 75 habitans.

BEFFES, *Boviacum*, dans le Nivernois, Diocèſe de Nevers, Parlement de Paris, Intendance de Bourges, Election de la Charité, a 106 habitans. La Cure vaut quatre cens livres; M. l'Abbé de S. Martin de Nevers y nomme.

BEFFEU, dans la Champagne, Diocèſe de Reims, Parlement de Paris, Intendance de Châlons, Election de ſainte Manehould, a 129 habitans.

BEFFIA, dans la Franche-Comté, Diocèſe, Parlement & Intendance de Beſançon, Bailliage & Recette d'Orgelet, a 92 habitans.

BEFFORT ou Betfort, Ville forte, dans la

haute Alſace, Diocèſe de Baſle, Conſeil & Intendance d'Alſace, Chef-lieu d'un Bailliage, a 1636 habitans. Il y a un Chapitre compoſé d'un Prevôt & de ſix Chanoines, qui ont chacun cinq cens livres, à la collation du Duc de Mazarin. C'eſt un Gouvernement de Place avec Etat-Major. Cette Ville eſt ſituée dans le Sundgau, au pied des montagnes des Vôges : elle couvre les deux Bourgognes, c'eſt pourquoi Loüis XIV. à qui elle a été cedée avec le Sundgau, par la Paix des Pyrenées, l'a fait fortifier très-réguliérement. M. de Vauban a inventé un nouveau ſiſtême de Fortifications pour cette Place, à cauſe qu'elle eſt commandée par des hauteurs ; il y a fait faire des Tours baſtionnées, couvertes d'un grand baſtion, les uns & les autres coupez de traverſes, pour éviter l'enfilade. Il y a auprés de cette Ville pluſieurs forges à fer. C'eſt un paſſage de l'Alſace en Franche-Comté.

BEFFORT l'Ecail, dans la Champagne, à quatre lieuës de Reims & autant de Rhetel, Diocèſe de Reims, Parlement de Paris, Intendance de Châlons, Election de Reims, a 120 habitans. La Taille y eſt perſonnelle. La Cure vaut cinq cens livres ; l'Abbé de S. Remy de Reims y nomme ; l'Annexe du petit S. Remy en dépend.

BEFFORT, dans la Bourgogne, Diocèſe de Châlons, Parlement & Intendance de Dijon, Bailliage & Recette de Châlons, a 140 habitans.

BEG

BEGADAN, dans la Guienne, Diocèſe, Parlement, Intendance & Election de Bordeaux, a 1113 habitans.

BEGANNE, dans la Bretagne, Diocèſe de Vannes, Parlement de Rennes, Intendance de Nantes, Recette de Vannes, a 332 habitans.

BEGARS, *Abbatia de Begardo*, ou *Putridis Silva*, Abbaye d'hommes de l'Ordre de Cîteaux, Fille de l'Aumône, dite le petit Cîteaux, fondée le ſix des Ides, c'eſt-à-dire, le huitiéme de Septembre 1130. dans la Bretagne, dans un Village qui en prend le nom, au Diocèſe & à ſix lieuës de Treguier, à trois lieuës de Guingamp ſur une petite Riviere. Elle a commencé d'abord par un petit Hermitage, dans la ſolitude de Pluſcoat ; d'où lui eſt venu le nom de Begar, qui ſignifie en Anglois, Mendiant : ſon revenu eſt de douze mille livres de rente.

la BEGE, dans le bas Languedoc, Diocèſe de Viviers, Parlement de Toulouſe, Intendance de Montpellier, Recette de Viviers, a 855 habitans.

le BEGE, dans le haut Languedoc, Diocèſe, Parlement, Intendance & Recette de Toulouſe, a 364 habitans.

BEGLE, dans la Guienne, Diocèſe, Parlement, Intendance & Election de Bordeaux, a 1819 habitans.

BEGNIOS, dans la baſſe Navarre, Diocèſe de Bayonne, Parlement de Pau, Intendance d'Auch, Recette de S. Palais, a 186 habitans.

BESNY, dans la Champagne, Diocèſe de Reims, Parlement de Paris, Intendance de Châlons, Election de Reims, a 123 habitans.

BEGOLES, dans le pays de Nebouzan, Diocèſe de Comenges, Parlement de Toulouſe, Intendance d'Auch, Recette de Nebouzan, a 269 habitans.

BEGOMME'S, dans le Quercy, Diocèſe de Cahors, Parlement de Toulouſe, Intendance de Montauban, Election de Villefranche, a 960 habitans.

BEGUA, dans la Gaſcogne, Diocèſe d'Acqs, Parlement de Bordeaux, Intendance d'Auch, Election des Lannes, a 158 habitans.

BEGUES, dans le Bourbonnois, Diocèſe de Clermont, Parlement de Paris, Intendance de Moulins, Election de Gannat, a 228 habitans. Begues eſt une Paroiſſe ſituée ſur des côteaux le long de la riviere de Sioulles ; c'eſt bon terroir à ſeigle & avoine, peu de froment & d'orge, aſſez de vignes ; il y a trois moulins à bled ſur la Sioulle. M. de Ligondés en eſt Seigneur.

BEH

BEHAINES, dans la Picardie, Diocèſe de Laon, Parlement de Paris, Intendance de Soiſſons, Election de Laon, a 133 habitans.

BEHANNE, dans la baſſe Navarre, Diocèſe de Bayonne, Parlement de Pau, Intendance d'Auch, Recette du pays d'Yriſſary, a 212 habitans.

BEHARLIGUY, dans la baſſe Navarre, Diocèſe de Bayonne, Parlement de Pau, Intendance d'Auch, Recette du pays de Cize, a 251 habitans.

BEHASQUEN, dans la baſſe Navarre, Diocèſe de Bayonne, Parlement de Pau, Intendance d'Auch, Recette de S. Palais, a 96 habitans.

BEHAUCOURT, dans la Picardie, Diocèſe de Noyon, Parlement de Paris, Intendance d'Amiens, Election de Peronne, a 329 habitans.

BEHEM, dans la Picardie, Diocèſe d'Amiens, Parlement de Paris, Intendance & Election d'Amiens, a 441 habitans.

BEHEN & Bienfait, dans la Picardie, Diocèſe d'Amiens, Parlement de Paris, Intendance d'Amiens, Election d'Abbeville, a 92 habitans.

BEHERICOURT, dans la Picardie, Diocèſe de Noyon, Parlement de Paris, Intendance de Soiſſons, Election de Noyon, a 514 habitans.

BEHOUST, dans la Beauce, Diocèſe de Chartres, Parlement & Intendance de Paris, Election de Montfort, a 231 habitans.

BEI

le BEIL, dans le Perigord, Diocèſe de Sarlat, Parlement & Intendance de Bordeaux, Election de Sarlat, a 800 habitans.

BEILLE', Bourg & Comté, dans le Maine, Diocèſe du Mans, Parlement de Paris, Intendance de Tours, Election du Mans, a 308 habitans.

BEINE, dans la Champagne, Diocèſe de Reims, Parlement de Paris, Intendance de Châlons, Election de Reims, a 788 habitans. La Cure vaut ſix cens livres.

BEINE, dans la Picardie, *voyez* Guiſcard.

BEINGHEN, dans le Boulonois, Diocèſe de Boulogne, Parlement de Paris, Intendance d'Amiens, Recette de Boulogne, a 66 habitans. C'eſt un ſecours de la Paroiſſe de Seninghen.

BEINHEIM, *Beinhemium*, Ville, au bord du Rhin, dans la baſſe Alſace, Diocèſe de Straſbourg, Conſeil & Intendance d'Alſace, a 816 habitans.

BEINY, dans la Bourgogne, Diocèſe, Parlement & Intendance de Dijon, Bailliage & Recette de Breſſe, a 187 habitans.

BEIRE, Ville, dans la Bourgogne, Diocèſe de Langres, Parlement, Intendance, Bailliage &

Recette de Dijon, a 528 habitans.

BEIRE le Fort, dans la Bourgogne, Diocèſe de Châlons, Parlement, Intendance, Bailliage & Recette de Dijon, a 46 habitans.

BEIRIES, dans la Gaſcogne, Diocèſe d'Acqs, Parlement de Bordeaux, Intendance d'Auch, Election des Lannes, a 86 habitans.

BEISSAT, Bourg, dans la haute Marche, Diocèſe de Limoges, Parlement de Paris, Intendance de Moulins, Election de Gueret, a 368 habitans. La Cure qui vaut cinq cens livres, eſt à la nomination de l'Evêque de Limoges. La Paroiſſe de Beiſſat eſt ſituée en pays de montagnes; ce ſont terres à ſeigle; l'avoine y vient aſſez groſſe & de bon produit; les pacages y ſont excellens pour les brebis & moutons, dont il ſe fait un commerce conſidérable; les foins y ſont bons, & ſuffiſans pour les beſtiaux qu'on y éleve; il n'y a point de menus fruits ni de bled noir; car ils n'y pourroient point venir, le climat étant trop froid. M. de l'Eſtranger Magnac en eſt Seigneur.

BEISTORF, dans le pays Meſſin, Diocèſe, Parlement, Intendance & Recette de Metz, a 45 habitans.

BEL

BELABRE, dans la Marche, Diocèſe de Limoges, Parlement de Paris, Intendance de Moulins, Election de Gueret, a 37 habitans.

BELAC ou Belat, *voyez* Bellac.

BELAFAIRE, dans la Provence, Diocèſe d'Embrun, Parlement & Intendance d'Aix, Viguerie & Recette de Siſteron, a 289 habitans.

BELAIR, *voyez* Biliers.

BELARGA, dans le Languedoc, Diocèſe de Beſiers, Parlement de Toulouſe, Intendance de Montpellier, Recette de Beſiers, a 243 habitans.

BELAIN, Ville, dans la Bretagne, Diocèſe & Parlement de Rennes, Intendance de Nantes, Recette de Rennes, a 990 habitans.

BELAYC, *Belayeum*, dans le Quercy, Diocèſe de Cahors, Parlement de Toulouſe, Intendance de Montauban, Election de Cahors, a 381 habitans.

BELBERAND, dans le Languedoc, Diocèſe, Parlement, Intendance & Recette de Toulouſe, a 140 habitans.

BELBEUF, dans la Normandie, Diocèſe, Parlement, Intendance & Election de Roüen, a 413 habitans.

BELBEUF, dans la Normandie, Diocèſe, Parlement, Intendance & Election de Roüen, a 180 habitans. Le Seigneur en porte le nom.

BELBEZE, dans le Languedoc, Diocèſe de Viviers, Parlement de Toulouſe, Intendance de Montpellier, Recette de Viviers, a 97 habitans.

BELBEZE, dans le Languedoc, Diocèſe de Narbonne, Parlement & Intendance de Toulouſe, Recette de Limoux, a 360 habitans.

BELBEZE lès Mongiſcard, dans le Languedoc, Diocèſe, Parlement, Intendance & Recette de Toulouſe, a 75 habitans.

BELBIANES, dans le Languedoc, Diocèſe d'Alet, Parlement & Intendance de Toulouſe, Recette d'Alet, a 139 habitans.

BELCAIRE, dans le Languedoc, Diocèſe d'Alet, Parlement & Intendance de Toulouſe, Recette d'Alet, a 812 habitans.

BELCAIRE, dans le Quercy, Diocèſe de Cahors, Parlement de Toulouſe, Intendance de Montauban, Election de Cahors, a 168 habitans.

BELCASTEL, dans le Languedoc, Diocèſe de Lavaur, Parlement & Intendance de Toulouſe, Recette de Lavaur, a 602 habitans.

BELCASTEL, *Bellum Caſtellum*, Bourg, dans le Roüergue, Diocèſe de Rhodez, Parlement de Toulouſe, Intendance de Montauban, Election de Villefranche, a 368 habitans. Ce lieu eſt ſitué au bord de l'Aveiron.

BELCODENES, *Caſtrum de Belcodena*, dans la Provence, Diocèſe d'Aix, Parlement, Intendance, Viguerie & Recette d'Aix, a 481 habitans.

BELCAVE, dans la Brie, Diocèſe de Soiſſons, Parlement de Paris, Intendance de Soiſſons, Election de Château-Thierry, a 314 habitans.

BELECIN, dans la Franche-Comté, Diocèſe, Parlement & Intendance de Beſançon, Bailliage & Recette d'Orgelet, a 48 habitans.

BELENCOURT, dans la Picardie, Diocèſe d'Amiens, Parlement de Paris, Intendance d'Amiens, Election d'Abbeville, a 324 habitans.

BELESME. *Voyez* Belême.

BELENGAR ou S. Juſt de Belengar, dans le bas Languedoc, Diocèſe de Narbonne, Parlement & Intendance de Toulouſe, Recette de Limoux, a 258 habitans.

BELESME, Bourg, dans la Touraine, vers la Haye; ſa Cure eſt à la Collation de l'Abbé de Beaulieu. Il y a 296 habitans.

BELESERRE, dans le Languedoc, Diocèſe de Lavaur, Parlement & Intendance de Toulouſe, Recette de Lavaur, a 478 habitans.

BELESTAT, dans le Languedoc, Diocèſe de Mirepoix, Parlement & Intendance de Toulouſe, Recette de Mirepoix, a 496 habitans. On trouve à trois cens pas de ce lieu une Fontaine qui porte le même nom; elle forme preſque ſeule la riviere de Lers; elle a flux & reflux.

BELESTA, dans le Languedoc, Diocèſe d'Alet, Parlement & Intendance de Toulouſe, Recette d'Alet, a 220 habitans.

BELESTA, dans le Languedoc, Diocèſe, Parlement, Intendance & Recette de Toulouſe, a 136 habitans.

BELESTA de Laurageois, dans le Languedoc, Diocèſe de Mirepoix, Parlement de Toulouſe, Intendance de Montpellier, Recette de Mirepoix, a 925 habitans.

BELEUSE, dans la Picardie, Diocèſe d'Amiens, Parlement de Paris, Intendance & Election d'Amiens, a 757 habitans.

BELEYMAS, dans le Périgord, Diocèſe de Périgueux, Parlement & Intendance de Bordeaux, Election de Périgueux, a 190 habitans.

BELFACH, Bois, de neuf cens ſept arpens, dans le Comté de Comenges.

BELFAY, dans la Franche-Comté, Diocèſe, Parlement & Intendance de Beſançon, Bailliage & Recette de Baume, a 54 habitans.

BELFAY, dans la Franche-Comté, Diocèſe, Parlement & Intendance de Beſançon, Bailliage & Recette de Veſoul, a 27 habitans.

BELFOND, dans la Normandie, Diocèſe de Séez, Parlement de Roüen, Intendance & Election d'Alençon, a 2061 habitans.

BELFOND ou Bellefond, dans la Bourgogne, Diocèſe de Langres, Parlement, Intendance, Bailliage & Recette de Dijon, a 133 habitans.

BELFORT, Bourg, dans le Quercy, Diocèſe de Cahors, Parlement de Toulouſe, Intendance & Election de Montauban, a 586 habitans.

BELFORT,

BELFORT, dans le Languedoc, Diocèſe d'Alet, Parlement & Intendance de Toulouſe, Recette d'Alet, a 370 habitans.

BELFOUX, dans le Languedoc, Diocèſe de Mirepoix, Parlement & Intendance de Toulouſe, Recette de Mirepoix, a 102 habitans.

BELGEARD, dans le Maine, Diocèſe du Mans, Parlement de Paris, Intendance de Tours, Election de Mayenne, a 453 habitans.

BELGENCIER, dans la Provence, Diocèſe de Toulon, Parlement & Intendance d'Aix, Viguerie & Recette d'Yeres, a 264 habitans.

BELGIQUE, *Gallia Belgica*, une des parties de la Gaule du tems de Céſar. Elle comprenoit pour lors tous les pays ſituez entre la Mer, le Rhin, la Seine & la Breſle : Les Peuples les plus puiſſans de cette Contrée étoient les *Bellovaci*, les *Remi*, les *Morini*, les *Nervii*, & les *Mediomatrices*. Céſar Auguſte la diviſa en quatre ; ſçavoir, la premiere Belgique qui avoit Paris pour Métropole, & comprenoit encore les Pays où ſont les Diocèſes de Metz & de Toul ; la deuxiéme Belgique qui avoit Reims pour Métropole, & comprenoit tout le Pays occupé par les Diocèſes de Châlons, de Laon, de Soiſſons, Senlis, Beauvais, Noyon ou les *Veromandui*, l'ancien Diocèſe de Terouanne, ou les *Morini* ; & ceux de Cambray, d'Arras & de Tournay ; la Germanie ſuperieure qui comprenoit les Diocèſes de Worms, Spire & Straſbourg ; & la Germanie inferieure, qui contenoit tout le reſte des Pays compris entre les précedens, l'Ocean & le Rhin. Céſar Auguſte ajouta auſſi à la Belgique, les Helvetiens, & les Séquaniens qu'il tira de la Gaule Celtique.

Cette partie de la Gaule après avoir obéï longtems aux Romains, fut dans la ſuite la premiere ravagée par les Barbares. Les François l'occuperent auſſi la premiere de toute la Gaule. La plus grande partie dans la ſuite, fut compriſe dans le Royaume d'Auſtralie. Pendant les troubles de la ſeconde race de nos Rois, les Gouverneurs des principales parties de cette Contrée s'approprierent les Provinces qui leur étoient confiées. Une partie s'unirent au Corps Germanique, & d'autres rendirent l'hommage à la Couronne de France. Les principaux de ces derniers étoient les Comtes de Flandres, d'Hollande & d'Hainaut, les Ducs de Brabant & de Luxembourg : Tous ces Etats échurent aux deux dernieres Maiſons de Bourgogne, d'où par la mort de Charles le Terrible, dernier Duc Souverain de Bourgogne, preſque toutes ces Provinces tomberent à la Maiſon d'Autriche, par le mariage de Marie de Bourgogne, ſa Fille, avec Maximilien d'Autriche. Les François ont depuis reconquis une partie de ces Provinces, & les Hollandois s'étant ſoulevez contre la Maiſon d'Autriche, ont occupé toutes les Provinces ſeptentrionales de cette Contrée ; ces Pays étoient autrefois pour la plûpart couverts de bois, ils ſont à préſent très-peuplez & extrémement abondans en grains & en pâturages. L'on trouvera à leur place les Provinces qui ſont revenuës à la France.

BELGIT, ſur les Confins d'Auvergne, Diocèſe de Limoges, Parlement de Paris, Intendance de Moulins, Election de Combrailles, a 201 habitans. C'eſt une Collecte de la Paroiſſe ſon de Champagnat ; elle eſt ſituée ſur une hauteur : Territoire eſt fort maigre, ne porte que du ſeigle, du bled noir & de l'avoine, & quelques raves pour engraiſſer les vieux beſtiaux. Les habitans vont travailler dans les Provinces voiſines. M. le Duc d'Orleans & M. de la Roche-Aymon en ſont Seigneurs.

BELHOTEL, dans la Normandie, Diocèſe de Séez, Parlement de Roüen, Intendance d'Alençon, Election d'Argentan, a 150 habitans.

BELIET, dans la Guienne, Diocèſe, Parlement, Intendance & Election de Bordeaux, a 581 habitans.

BELIEUX, dans la Franche-Comté, Diocèſe, Parlement & Intendance de Beſançon, Bailliage & Recette d'Amont, a 238 habitans.

BELIGNY & Curtil, dans la Bourgogne, Diocèſe d'Autun, Parlement & Intendance de Dijon, Bailliage, Grenier à ſel & Recette de Beaune, a 600 habitans. Ce lieu eſt ſitué dans un Pays plat, que la riviere de Pomard arroſe, & où il y a quelques vignes.

BELIGNY, dans le Beaujolois, Diocèſe de Mâcon, Parlement de Paris, Intendance de Lion, Election de Villefranche, a 106 habitans.

BELIGNY ſur Ouche, dans la Bourgogne, Diocèſe d'Autun, Parlement & Intendance de Dijon, Bailliage, Grenier à ſel & Recette de Beaune, a 816 habitans. Ce lieu eſt ſitué au bas d'une haute montagne, voiſine d'une autre, au milieu deſquelles paſſe la riviere d'Ouche. C'eſt un paſſage de Dijon à Autun & Arnay-le-Duc.

BELIME & Pouſſignol, dans le Nivernois, Diocèſe de Nevers, Parlement de Paris, Intendance de Moulins, Election de Nevers, a 77 habitans. Son territoire ne rapporte que du ſeigle, de l'avoine & du bled noir, en ſi petite quantité qu'il n'y en a pas ſuffiſamment pour la nourriture des habitans. M. le Duc de Nevers en eſt Seigneur.

BELIN, & ſa Juriſdiction, dans le Baſadois, Diocèſe de Baſas, Parlement & Intendance de Bordeaux, Election de Condom, a 600 habitans.

BELINGUER, petite Iſle des Côtes de Bretagne, entre l'Iſle d'Oüeſſant & la Terre ferme.

BELINAIX, dans l'Auvergne, Diocèſe de S. Flour, Parlement de Paris, Intendance de Riom, Election de S. Flour, a 270 habitans.

BELISLE en Mer, *voyez* Belle-Iſle.

BELISLE en Terre, & Lomaria, dans la Bretagne, Diocèſe de Tréguier, Parlement de Rennes, Intendance de Nantes, Recette de Tréguier, a 181 habitans.

BELISME, dans le Nivernois, Diocèſe de Nevers, Parlement de Paris, Intendance de Moulins, Election de Château-Chinon, a 39 habitans. C'eſt une Collecte de la Paroiſſe de Beliſme & Poupignol, dont les terres ſont à ſeigle & avoine. On y fait un très-petit profit des beſtiaux. M. le Duc de Nevers en eſt Seigneur.

BELL', Comté, dans la Généralité de Paris, Election de Dreux. On veut que ce Comté ſoit un démembrement de celui de Dreux. Il appartient au Marquis de Cannillac & vaut douze mille livres de rente.

BELLAC, Ville, dans la Marche, Diocèſe de Limoges, Parlement de Paris, Intendance & Election de Limoges, a 2408 habitans. Cette Ville, ſituée à ſept lieuës de Limoges, eſt Capitale de la baſſe Marche ; elle eſt Siége d'une Sénéchauſſée & d'un Préſidial ; elle a pris ſon nom d'un Château, qui dans le dixiéme ſiécle étoit une des plus fortes places du Pays, puiſqu'il ne put être pris par l'Armée confederée du Roy Robert, & du Duc d'Aquitaine. L'on recüeille d'aſſez bons

vins aux environs de cette Ville. Les Châtellenies Royales de Rançon & de Champagnac sont de son district. Sa Sénéchaussée ressortit au Présidial de Gueret & au Parlement de Paris.

BELLABRE, dans le Berry, Diocèse de Bourges, Parlement de Paris, Intendance de Bourges, Election de Blanc, a 627 habitans. Il y a dans ce lieu un Dépôt de sel.

BELLACUEIL, dans le Dauphiné, Diocèse de Vienne, Parlement & Intendance de Grenoble, Election de Vienne, a 186 habitans.

BELLAGUE, dans la Franche-Comté, Diocèse, Parlement & Intendance de Besançon, Bailliage & Recette de Salins, a 5 habitans.

BELLAIGUE, *Bella Aqua*, Abbaye de l'Ordre de Cîteaux, dans l'Auvergne, Diocèse de Clermont. Elle est de la filiation de Montperroux; elle fut fondée en 1137. Elle vaut à l'Abbé deux mille livres.

BELLAIGUE, dans la Bourgogne, Diocèse de Langres, Parlement & Intendance de Dijon, Bailliage & Recette de Châtillon, a 375 habitans. Ce lieu est au pied d'une montagne. La riviere d'Ource y passe, il y a un petit pont. C'est Pays de côteaux. Il y a quelques vignes. Les Religieux de Monstiers S. Jean sont Collateurs de la Cure. Les Métairies de Doncey & la Borde en dépendent.

BELLAVESNE, dans l'Artois, Diocèse d'Arras, Conseil d'Artois, Intendance d'Amiens, Gouvernance, Bailliage & Recette d'Arras, a 13 habitans.

BELLAVESNES, dans la Picardie, Diocèse d'Amiens, Parlement de Paris, Intendance & Election d'Amiens, a 41 habitans.

BELLAVILLER, dans la Normandie, Diocèse de Séez, Parlement de Roüen, Intendance d'Alençon, Election de Mortagne, a 430 habitans.

BELLAY, dans la Normandie, Diocèse, Parlement & Intendance de Roüen, Election de Chaumont & Magny, a 287 habitans. L'Hôtel-Dieu de Paris en est Seigneur. Il y a une Commanderie de Malthe, qui est membre de celle de Louviers, & qui vaut six cens livres.

BELLAY. *Voyez* Belley.

BELLE, Riviere du Poitou, qui prend sa source près de Melle, passe à Nôtre-Dame de Celle, & se jette dans la Boutonne.

BELLEBAT, dans la Guienne, Diocèse, Parlement, Intendance & Election de Bordeaux, a 201 habitans.

BELLEBRANCHE, *Bella Branca*, Abbaye de l'Ordre de Cîteaux, dans le Maine, Diocèse du Mans, à six lieuës de Laval. Elle a été fondée en 1152. par Robert II. de Sablé. La Manse Abbatiale a été unie à la Maison des Jésuites de la Fléche en 1607. elle vaut trois mille cinq cens livres aux Jésuites & autant aux Religieux.

BELLECHAMBRE, dans le Dauphiné, Diocèse, Parlement, Intendance & Election de Grenoble, a 190 habitans.

BELLEBRUNE, dans le Boulonnois, Diocèse de Boulogne, Parlement de Paris, Intendance d'Amiens, a 111 habitans. C'est une Annexe de la Paroisse d'Alinctun. M. le Marquis de Feuquier en est Seigneur.

BELLECHASSEIGNE, dans le Limosin, Diocèse de Limoges, Parlement de Bordeaux, Intendance de Limoges, Election de Tulles, a 109 habitans.

BELLECHAUME, dans la Champagne, Diocèse de Sens, Parlement & Intendance de Paris, Election de Joigny, a 461 habitans.

BELLECOMBE, *Bella Combæ*, dans le Languedoc, Diocèse du Puy, Parlement de Toulouse, Intendance de Montpellier, Recette du Puy, a 700 habitans. Il y a une Abbaye de Filles de l'Ordre de Cîteaux, Fille de Manssade, fondée par Bertrand de Chalanconne Evêque du Puy, qui la transfera de la forêt de Mega, dans une Vallée, qui en est à une demi-lieuë. Cette Abbaye a été gouvernée d'abord par des Prieures, ensuite par des Abbesses. L'Eglise est dédiée à la Vierge & à S. Clair, duquel on y montre quelques Reliques.

BELLECOMBE, dans le Dauphiné, Diocèse de Valence, Parlement & Intendance de Grenoble, Election de Montelimart, a 360 habitans.

BELLECOMBE, dans le Dauphiné, Diocèse, Parlement, Intendance & Election de Grenoble, a 310 habitans.

BELLECOMTE, dans la Franche-Comté, Diocèse, Parlement & Intendance de Besançon, Bailliage & Recette de S. Claude, a 78 habitans.

BELLECROIX, dans la Bourgogne, Diocèse de Châlons, Parlement & Intendance de Dijon, Bailliage & Recette de Châlons, a 14 habitans. C'est un pays inégal & pierreux. Il y a quelques vignes. C'est une Commanderie de Malthe sous le grand Prieuré de Champagne.

BELLE-EAU, Prieuré de l'Ordre de Cîteaux, sous l'Invocation de Nôtre-Dame, dans le Diocèse de Troyes. Ce Prieuré a été fondé par S. Bernard; c'étoit ci-devant une Abbaye, située à quatre lieuës de Sezanne, près de Troyes: les Calvinistes ont détruit l'Eglise en 1567.

BELLE-EAU, *Aqua bella*, *Aqua formosa*, Abbaye d'hommes de l'Ordre de Cîteaux, au Diocèse de Castres.

BELLE-ETOILLE, *Bella stella*, Abbaye de Prémontré, dédiée sous l'invocation de la sainte Vierge, dans la Normandie, Diocèse de Bayeux. Elle a été fondée en 1215. par Henri de Beaufou & rapporte trois mille livres à l'Abbé & autant aux Religieux.

BELLE-ETOILLE, *Abbatia Beatæ Mariæ de Bella stella*, Abbaye d'hommes de l'Ordre de S. Norbert, réformez de Prémontré, située à deux lieuës de Condé sur Noireau, & à quatre de Vire vers l'orient, entre deux montagnes, au Diocèse de Bayeux. Elle est bien bâtie & vaut par an à l'Abbé deux mille cinq cens livres.

BELLEFAYE, dans le Berry, Diocèse de Bourges, Parlement de Paris, Intendance de Bourges, Election d'Issoudun, a 184 habitans.

BELLEFOND, dans le Poitou, Diocèse de Poitiers, Parlement de Paris, Intendance & Election de Poitiers, a 208 habitans.

BELLEFOND, dans la Bourgogne, Diocèse de Langres, Parlement, Intendance, Bailliage & Recette de Dijon, Grenier à sel de Mirebau, a 410 habitans. Ce lieu est situé à trois lieuës de Dijon, dans un pays de Plaines, que l'Albane traverse, & où il se trouve quelques vignes.

BELEFOND, Seigneurie, qui releve de la Châtellenie de la Châtre en Berry.

BELLEFOND. *Voyez* Belfond.

BELLEFONDS, dans le Condomois, Diocèse de Condom, Parlement & Intendance de Bordeaux, Election de Condom, a 309 habitans.

BELLEFONTAINE, dans la basse Normandie, Diocèse d'Avranches, Parlement de Roüen, Intendance de Caën, Election de Mortain, a 310 habitans.

BELLEFONTAINE, *Bellus Fons*, Ab-

baye d'hommes, Ordre de S. Benoît, préſentement de Feüillans, du Diocéſe de Maillezais, maintenant de la Rochelle. Elle eſt ſituée aux confins de l'Anjou, près le Poitou, dans la Paroiſſe de S. Michel du May, qui releve de celle de S. Michel au Déſert, au milieu d'une Forêt, à quatre lieuës de Mortagne, à quatre lieuës de la Ville & Abbaye de S. Florentin le vieux, & environ à huit d'Angers. On la croit fondée par les Seigneurs de la Roche-ſur-Yon, & ſes principaux bienfaiteurs les Seigneurs de Vihers & de Maulevrier. Elle fut quelque temps ſoumiſe au grand Monaſtere de Tours; & on apprend par une Lettre de Béatrix Dame de la Roche-ſur-Yon, du mois de Juin 1125. que l'Abbaye de Bellefontaine fut jointe & unie au Prieuré de S. Leon de la Roche-ſur-Yon vers l'an 1100. mais l'an 1642. elle paſſa aux Peres Feüillans, à la faveur d'Henry de Bethune, Evêque de Maillezais, & du conſentement de Dom Gregoire Tariſſe, lors prépoſé Général de la Congrégation de S. Maur.

BELLEFONTAINE, dans l'Iſle de France, Diocéſe, Parlement, Intendance & Election de Paris, a 209 habitans.

BELLEFONTAINE, dans la Franche-Comté, Diocéſe, Parlement & Intendance de Beſançon, Bailliage & Recette de S. Claude, a 76 habitans.

BELLEFONTAINE, dans la Picardie, Diocéſe d'Amiens, Parlement de Paris, Intendance & Election d'Amiens, a 69 habitans. La Coûtume d'Amiens y eſt obſervée. Il y a Prévôté, Bailliage & Châtellenie, reſſortiſſante au Bailliage de Boulogne ſur Mer. Le Siége eſt à Eſtaples.

BELLEFONTAINE, Prieuré ſimple, au Diocéſe de Beſançon, dépend de l'Abbaye de S. Paul de la même Ville; ſon revenu eſt de huit cens livres de rente. Il eſt de Nomination Royale.

BELLEFRANCHE, Abbaye de l'Ordre de Cîteaux, fondée le 17. Juillet 1131. par Robert de Sablé, deuxiéme du nom, confirmée en 1165. par le Pape Alexandre III. Elle a été unie au Collége de la Fléche, & vaut ſix à ſept mille livres de rente, les Jéſuites y entretiennent ſix Religieux.

BELLEFOURIERE, dans l'Artois, Diocéſe d'Arras, Conſeil d'Artois, Intendance d'Amiens, Gouvernement d'Arras, Bailliage & Recette de Lens, a 266 habitans.

BELLEFOSSE, dans la Normandie, Diocéſe, Parlement & Intendance de Roüen, Election de Caudebec, a 212 habitans. Madame de Tommeſſon en eſt Dame.

BELLEFOSSE, dans la baſſe Alſace, Diocéſe de Straſbourg, Conſeil & Intendance d'Alſace, Recette & Prévôté de Ban-de-Roche, a 59 habitans.

BELLEGARDE, petite Ville, aux confins d'Auvergne, dans le Pays de Franc-Aleu, Diocéſe de Limoges, Parlement de Paris, Intendance de Moulins, Election de Combrailles, a 376 habitans. Cette Ville dépend de la Sénéchauſſée de la haute Marche & ſe régit par la Coûtume d'Auvergne; c'eſt une Châtellenie Royale du reſſort de la Sénéchauſſée de Gueret. Bellegarde eſt ſituée ſur une hauteur en pays de montagnes, terres maigres à ſeigle, avoine & bled noir, des petits taillis. Il y a deux Foires chaque année, & partie des habitans vont travailler dans les autres Provinces du Royaume, pendant ſept mois de l'année. Le Roy en eſt Seigneur.

BELLEGARDE, dans le Forez, Diocéſe de Lion, Parlement de Paris, Intendance de Lion, Election de Montbriſſon, a 759 habitans.

BELLEGARDE, Baronie, dans le Languedoc, Diocéſe de Niſmes, Parlement de Toulouſe, Intendance de Montpellier, Recette de Niſmes, a 450 habitans.

BELLEGARDE, dans le Languedoc, Diocéſe d'Alby, Parlement & Intendance de Toulouſe, Recette d'Alby a 162 habitans.

BELLEGARDE, dans le Languedoc, Diocéſe de Narbonne, Parlement & Intendance de Toulouſe, Recette de Limoux, a 366 habitans.

BELLEGARDE Randon, dans le bas Languedoc, Diocéſe de Mende, Parlement de Toulouſe, Intendance de Montpellier, Recette de Mende, a 91 habitans.

BELLEGARDE, dans le bas Armagnac, Diocéſe de Lectoure, Parlement de Toulouſe, Intendance d'Auch, Election de Lomagne, a 261 habitans.

BELLEGARDE, Château, dans le bas Armagnac, Diocéſe d'Auch, Parlement de Toulouſe, Intendance d'Auch, Election d'Aſtarac, a 68 habitans.

BELLEGARDE, dans le Dauphiné, Diocéſe de Die, Parlement & Intendance de Grenoble, Election de Montelimart, a 459 habitans.

BELLEGARDE, dans le Dauphiné, Diocéſe de Vienne, Parlement & Intendance de Grenoble, Election de Vienne, a 621 habitans.

BELLEGARDE, dans le Quercy, Diocéſe de Cahors, Parlement de Toulouſe, Intendance & Election de Montauban, a 286 habitans.

BELLEGARDE, dans l'Orleanois, Diocéſe d'Orleans, Parlement de Paris, Intendance d'Orleans, a 164 habitans. Ce lieu eſt de la Châtellenie de Lorris.

BELLEGARDE, Place forte dans le Rouſſillon, Diocéſe de Perpignan, Conſeil & Intendance de Rouſſillon, a 3686 habitans. C'eſt un Gouvernement de Place avec Etat Major.

Cette Place eſt ſituée au Confins de la Catalogne; les François l'ont priſe en 1675. & depuis elle leur eſt reſtée par les Traitez de Paix. C'eſt une eſpéce de Citadelle, bâtie ſur le haut d'une montagne, pour garder le paſſage du Col de Pertuis. C'eſt un Ouvrage régulier à cinq Baſtions, où ne logent que les Officiers & la Garniſon. Sur un rocher plus bas, à un angle de la Place, il y a une eſpece d'Ouvrage à corne; c'eſt le logement du Lieutenant de Roy.

BELLEGARDE, ou S. Barthelemy de Bellegarde, dans le Périgord, Diocéſe de Périgueux, Intendance de Bordeaux, Election de Périgueux, a 918 habitans.

BELLEGARDE. *Voyez* Sevre.

BELLEGLISE, dans la Picardie, Diocéſe de Senlis, Parlement & Intendance de Paris, Election de Senlis, a 224 habitans.

BELLEGLISE, dans la Picardie, Diocéſe d'Amiens, Parlement de Paris, Intendance d'Amiens, Election de Doulens, a 16 habitans.

BELLEHERBE, dans la Franche-Comté, Diocéſe, Parlement & Intendance de Beſançon, Bailliage & Recette de Beaume, a 391 habitans.

BELLEMAGNY, dans la haute Alſace, Diocéſe de Baſle, Conſeil & Intendance d'Alſace, Recette & Bailliage de Thann, a 90 habitans.

BELLEME, *Bellefmum*, Ville, dans le Perche, Diocéſe de Séez, Parlement de Paris, Intendance d'Alençon, Election de Mortagne, a 1186 habitans. Cette Ville a eu des Comtes particuliers de la Maiſon de Montgomery, dont le dernier a

été dépouillé par Henry I. Roy d'Angleterre & Duc de Normandie. Il donna enſuite cette Ville à Rotrou, Comte de Mortagne, dont les Succeſſeurs ont depuis pris la qualité de Comtes du Perche. C'étoit ſous le régne de S. Loüis une Ville très-forte, elle paſſoit alors pour la Capitale du Perche. Elle en a toûjours diſputé la qualité à la Ville de Mortagne, & elle lui diſpute même encore.

La Forêt de Belleſme eſt auprès de cette Ville du même nom & de Mortagne : cette Forêt a bien quatre lieuës de circuit environ.

Au milieu de cette forêt ſe trouve une fontaine nommée *la Herſe*, dont les eaux ſont ferrugineuſes & paſſent pour être d'un auſſi bon uſage que celles de Forges.

Cette Ville eſt Siége d'une Vicomté Royale, reſſortiſſante au Bailliage de la Ville, d'une Maîtriſe des Eaux & Forêts, d'un Grenier à ſel & d'un Bailliage, qui reſſortit au Préſidial de Chartres.

BELLENAVE, Bourg, dans le Bourbonnois, Diocéſe de Bourges, Parlement de Paris, Intendance de Moulins, Election de Gannat, a 817 habitans. Ce Bourg eſt ſitué à une lieuë de la riviere de Sioulle, dans une plaine, dont une moitié eſt fertile & rapporte du froment, l'autre ne produit que des ſeigles & des avoines. Il y a beaucoup de vignes, qui rapportent de bons vins, beaucoup de foins, & de bois taillis, & futaye. M. le Duc de Luxembourg en eſt Seigneur. Il y a quatre Foires par an, qui ne durent qu'un jour : la premiere le jour de S. Marc, la deuxiéme le jour de S. Eloy, la troiſiéme le jour de S. Roch, & la quatriéme le jour de S. Martin. Il y a Marché tous les Mardis. L'Abbé de Mennat eſt Patron de la Cure, qui eſt à portion congruë. Il y a auſſi un Prieuré. Les Villages de Foignat, Beauregard, Cavenaux, Iloches, Baladies, Lalligiar, Leſnievar, la Charieuſe, Bouſſabe, Leſchards, Chérevieres, les Chaiſes, Vieillard, les Bois & Collelle en dépendent.

BELLENCOMBRE, dans la Normandie, Diocéſe, Parlement & Intendance de Roüen, Election d'Arques, a 160 habitans. Ce lieu eſt ſur la Riviere du même nom. M. le Comte de Clare en eſt Seigneur. Il y a un Prieuré de l'Ordre de S. Auguſtin fondé par les Seigneurs de la Theuſe, mais il n'y a plus de Religieux.

BELLENCOMBRE, dans le Dauphiné, Diocéſe, Parlement & Intendance de Grenoble, a 196 habitans.

BELLENCOURT. *Voyez* Willencourt.

BELLENEUVE, dans la Bourgogne, Diocéſe de Langres, Parlement, Intendance & Recette de Dijon, Grenier à ſel de Mirebau, a 150 habitans. C'eſt un pays de plaines qui eſt ſitué à trois lieuës de Dijon, ſur un côteau. L'Albane petite Riviere y paſſe.

BELLENGLITE, dans la Picardie, Diocéſe de Noyon, Parlement de Paris, Intendance d'Amiens, Election de S. Quentin, a 209 habitans.

BELLENGREVILLE, dans la Normandie, Diocéſe, Parlement & Intendance de Roüen, Election d'Arques, a 640 habitans. M. de Marillac en eſt Seigneur.

BELLENOT, dans la Bourgogne, Diocéſe d'Autun, Parlement & Intendance de Dijon, Bailliage & Recette d'Arnay-le-Duc, à 106 habitans. L'Abbé de ſainte Marguerite nomme à la Cure. Ce lieu eſt ſitué entre deux montagnes. La Métairie de Vouchey en dépend.

BELLENOT, dans la Bourgogne, Diocéſe d'Autun, Parlement & Intendance de Dijon, Bailliage & Recette de Châtillon, a 46 habitans. Ce lieu eſt ſitué ſur un côteau près d'une petite Riviere. L'Eveque d'Autun nomme à la Cure. La Maiſon Vaux-ſous-Origny, & la montagne en dépendent.

BELLENOUE, dans le Poitou, Diocéſe de Luçon, Parlement de Paris, Intendance de Poitiers, Election de Fontenay, a 187 habitans.

BELLE-PERCHE, *Bella Pertica*, Abbaye de l'Ordre de Cîteaux, Filiation de Clervaux, dans le Languedoc, Diocéſe de Montauban, Parlement & Intendance de Toulouſe, Election de Montauban, a 86 habitans, elle eſt ſituée ſur la Garonne & fondée en 1144.

BELLE-PERCHE, Châtellenie, dans le Bourbonnois, reſſortiſſante à la Sénéchauſſée de Moulins.

BELLERAIS, dans le pays Meſſin, Diocéſe de Verdun, Parlement & Intendance de Metz, Recette de Verdun, a 143 habitans.

BELLEROCHE, dans le Forez, Diocéſe de Lion, Parlement, & Intendance de Lion, Election de Roanne, a 649 habitans.

BELLESCOUVE, dans la Marche, Diocéſe de Limoges, Parlement de Paris, Intendance de Limoges, Election de Bourganeuf, a 109 habitans.

BELLESERRE, dans le bas Armagnac, Diocéſe d'Auch, Parlement de Toulouſe, Intendance d'Auch, Election de Lomagne, a 181 habitans.

BELLESTAVIA, dans le Rouſſillon, Diocéſe de Perpignan, Conſeil & Intendance de Rouſſillon, Recette de Conflant, a 167 habitans.

BELLET, Abbaye, de l'Ordre de Cîteaux, dans la Bretagne.

BELLEV, dans la Picardie, Diocéſe de Soiſſons, Parlement de Paris, Intendance & Election de Soiſſons, a 205 habitans.

BELLEVAL, dans la Champagne, Diocéſe de Châlons, Parlement de Paris, Intendance & Election de Châlons, a 186 habitans. Ce lieu eſt ſitué ſur la riviere d'Aine.

BELLEVAL, *Bella vallis*, Abbaye, de l'Ordre de Prémontré, ſituée à deux lieuës de Beaumont en Argonne, Diocéſe de Reims, fondée vers l'an 1183. par Adalberon, Evêque de Verdun ; elle vaut à l'Abbé ſix mille livres, & aux Religieux quatre mille.

BELLEVAUX, Abbaye, de l'Ordre de Prémontré, dans le Nivernois, Diocéſe de Nevers, vaut à l'Abbé huit mille livres, & aux Religieux quatre mille livres de rente.

BELLEVAUX, Abbaye, de l'Ordre de Cîteaux, Fille de Morimond, dans la Franche-Comté, & à quatre lieuës de Beſançon, fondée le 22. Mars 1117. L'Abbé en retire cinq cens livres de rente.

BELLEVELLE, dans la Bourgogne, Diocéſe de Mâcon, Parlement & Intendance de Dijon, Bailliage & Recette du Charollois, a 160 habitans. Ce lieu eſt ſitué dans un Pays plat ; l'Evêque d'Autun nomme à la Cure.

BELLEVEZER, dans la Provence, Diocéſe d'Avignon, Parlement & Intendance d'Aix, Viguerie & Recette de Taraſcon, a 230 habitans.

BELLEVEZER, dans le bas Languedoc, Diocéſe de Mende, Parlement de Toulouſe, Intendance de Montpellier, Recette de Mende, a 36 habitans.

BELLEVILLE-ſur-Saône, Ville, dans le Beaujolois, Diocéſe de Lion, Parlement de Paris, Intendance de Lion, Election de Villefranche, a 1780 habitans. Il y a une Abbaye de Chanoines Reguliers,

Réguliers, d
1160. par H
BELLE
cèſe de Tou
Recette de
Verdun eſt
dont la Cure
Metz ; ſon
BELLE
de Luçon,
Poitiers, Elec
bitans.
BELLE
de la Rochell
de Poitiers,
BELLEV
Bourges, Par
tion de Bour
quatre cens l
BELLEV
cèſe de Reim
de Châlons,
BELLE
d'Arras, Con
Gouvernance
din, a 18 habi
BELLEV
die, Diocéſe,
Election d'Arq
vre en eſt Seig
BELLEV
mandie, Dioc
Roüen, Electi
Seigneur en po
BELLEY,
du Bugey, dans
gogne, Parlem
ge, Chef-lieu d
a 1676 habitans
lier de la Lieut
les Evêques de
me ſiécle : Le
droit de Souver
l'hommage ; m
peuples ſe ſont
ont cedé cette
d'Henry IV. av
quiſat de Saluc
& vaut ſix mill
cette Ville eſt
& dans un pays
ge Royal, reſſo
Breſſe. Son Ev
eſt Seigneur de l
qui dépend du
dédiée à S. Jean
fondation Royal
par des Bernard
cins, les Filles
y ont auſſi leur
BELLEY, d
logne, Parlemen
Recette de Boul
à deux lieuës &
rêt. L'Evêque d
M. Michaud en
BELLEY
Diocéſe de Troy
dance de Châlon
bitans.
BELLEY-S.
cèſe d'Amiens,

Réguliers, de l'Ordre de S. Auguſtin, fondée l'an 1160. par Humbert Seigneur de Beaujeu.

BELLEVILLE, dans le pays Meſſin, Diocèſe de Toul, Parlement & Intendance de Metz, Recette de Verdun, a 150 habitans. L'Evêque de Verdun eſt Seigneur en partie de cette Paroiſſe, dont la Cure eſt à la collation des Chanoines de Metz; ſon Egliſe eſt dédiée à S. Eſtienne.

BELLEVILLE, dans le Poitou, Diocèſe de Luçon, Parlement de Paris, Intendance de Poitiers, Election des Sables d'Olonne, a 224 habitans.

BELLEVILLE, dans le Poitou, Diocèſe de la Rochelle, Parlement de Paris, Intendance de Poitiers, Election de Niort, a 101 habitans.

BELLEVILLE, dans le Berry, Diocèſe de Bourges, Parlement de Paris, Intendance & Election de Bourges, a 289 habitans. La Cure vaut quatre cens livres; l'Abbé de S. Satur y nomme.

BELLEVILLE, dans la Champagne, Diocèſe de Reims, Parlement de Paris, Intendance de Châlons, Election de Rhetel, a 217 habitans.

BELLEVILLE, dans l'Artois, Diocèſe d'Arras, Conſeil d'Artois, Intendance d'Amiens, Gouvernance d'Arras, Bailliage & Recette d'Heſdin, a 18 habitans.

BELLEVILLE en Caux, dans la Normandie, Diocèſe, Parlement & Intendance de Roüen, Election d'Arques, a 136 habitans. M. de Belliévre en eſt Seigneur.

BELLEVILLE ſur la mer, dans la Normandie, Diocèſe, Parlement & Intendance de Roüen, Election d'Arques, a 170 habitans. Le Seigneur en porte le nom.

BELLEY, *Belica*, Ville & Evêché, Capitale du Bugey, dans le Gouvernement militaire de Bourgogne, Parlement & Intendance de Dijon, Bailliage, Chef-lieu d'une Election & d'un Grenier à ſel, a 1676 habitans. C'eſt un Gouvernement particulier de la Lieutenance de Breſſe. L'on ne connoît les Evêques de Belley que dans le milieu du ſixiéme ſiécle: Les Empereurs leur avoient donné droit de Souveraineté, & ne s'étoient reſervé que l'hommage; mais peu à peu les Evêques & les peuples ſe ſont ſoumis aux Ducs de Savoye, qui ont cedé cette Ville à la France, ſous le régne d'Henry IV. avec la Breſſe, en échange du Marquiſat de Saluces. L'Evêché releve de Beſançon, & vaut ſix mille livres de rente. La ſituation de cette Ville eſt fort agréable, entre deux côteaux & dans un pays fort abondant; il y a un Bailliage Royal, reſſortiſſant au Préſidial de Bourg en Breſſe. Son Evêque ſe dit Prince de l'Empire; il eſt Seigneur de la Ville, où il n'y a qu'une Paroiſſe, qui dépend du Chapitre de la Cathédrale qui eſt dédiée à S. Jean-Baptiſte; il y a une Abbaye de fondation Royale, dédiée à S. Bons, & occupée par des Bernardines; les Cordeliers, les Capucins, les Filles de la Viſitation, & les Urſulines y ont auſſi leur Couvent.

BELLEY, dans le Boulonnois, Diocèſe de Boulogne, Parlement de Paris, Intendance d'Amiens, Recette de Boulogne, a 190 habitans. Ce lieu eſt à deux lieuës & demie de Boulogne proche la Forêt. L'Evêque de Boulogne nomme à la Cure; M. Michaud en eſt Seigneur.

BELLEY, Hameau, dans la Champagne, Diocèſe de Troyes, Parlement de Paris, Intendance de Châlons, Election de Troyes, a 110 habitans.

BELLEY-S. Lienard, dans la Picardie, Diocèſe d'Amiens, Parlement de Paris, Intendance & Election d'Amiens, a 310 habitans.

BELLEYDOUX, dans la Bourgogne, Diocèſe de Belley, Parlement & Intendance de Dijon, Bailliage & Recette de Bugey, a 480 habitans.

BELLICOURT, dans la Picardie, Diocèſe de Noyon, Parlement de Paris, Intendance d'Amiens, Election de S. Quentin, a 408 habitans.

BELLIGNE', dans la Bretagne, Diocèſe de Nantes, Parlement de Rennes, Intendance & Recette de Nantes, a 400 habitans.

la BELLIERE, dans la Normandie, Diocèſe, Parlement & Intendance de Roüen, Election de Neufchâtel, a 180 habitans. Le Seigneur en porte le nom.

la BELLIERE, dans la Normandie, Diocèſe de Séez, Parlement de Roüen, Intendance d'Alençon, Election d'Argentan, a 610 habitans.

la BELLIERE, dans la Normandie, Diocèſe de Coutances, Parlement de Roüen, Intendance de Caën, Election de Coutances, a 309 habitans.

BELLIGNIES, dans la Flandre, Diocèſe de Cambray, Parlement de Douay, Intendance de Hainaut, Recette & Prévôté de Bavay, a 130 habitans.

BELLE-ISLE en mer, eſt une Iſle des plus conſidérables du Royaume, ſituée ſur les côtes méridionales de la Bretagne, Diocèſe de Vannes, Parlement de Rennes, Intendance de Nantes, Recette de Vannes. Les Romains nommoient cette Iſle *Calonefus*; Ceſar n'en fait pas de mention particuliere, & paroît l'avoir confondué avec les autres Iſles des environs, ſous le nom général d'*Inſula Venetica*. Dans la ſuite on lui a donné le nom de l'Iſle de Guedel, qu'elle a quitté pour celui de Belle-Iſle: elle appartenoit au Comte de Cornoüaille; Geoffroy Comte de Rennes la lui uſurpa, & la donna à l'Abbaye de Redon; mais Alain fils dudit Geoffroy la retira des Moines de Redon, pour la rendre au Comte de Cornoüaille, qui la donna peu aprés à l'Abbaye de Quimperlé. Ces deux donations ont cauſé de grandes conteſtations entre les deux Abbayes, elles n'ont été aſſoupies qu'en 1172. par une Tranſaction concluë entre les Moines. Charles IX. donna cette Iſle au Comte de Retz de la Maiſon de Gondy, & l'érigea en Marquiſat en 1573. Elle a depuis paſſé à M. Fouquet, Sur-Intendant des Finances; le Roy l'a retirée des mains du Marquis de Belle-Iſle-Fouquet, & lui a donné en échange les Comtez de Vermandois & d'Andely, la Terre de Longueil & le Domaine de Beaucaire. Belle-Iſle peut avoir ſix lieuës de long, ſur deux de large. C'eſt un Gouvernement particulier avec Etat-Major. Il y a environ vingt-deux Compagnies en garniſon. Les lieux principaux ſont le Palais & Bangor, & les Paroiſſes de Sauzon & de Loemaria. Il y a un Gouverneur pour la Citadelle du Palais. Les habitans font un commerce très-conſidérable de ſardines & d'huille de ſardines; l'on y fabrique des étamines.

la BELLIOLLE, dans le Gâtinois, Diocèſe de Sens, Parlement & Intendance de Paris, Election de Nemours, a 168 habitans.

BELLIVAL & Brailly, dans la Picardie, Diocèſe d'Amiens, Parlement de Paris, Intendance d'Amiens, Election de Doulens, a 77 habitans.

BELLMANN, dans la baſſe Alſace, Diocèſe de Straſbourg, Conſeil & Intendance d'Alſace, Recette & Prevôté de Ban-de-Roche, a 55 habitans.

BELLOC, dans le haut Languedoc, Diocèſe de Mirepoix, Parlement & Intendance de Toulouſe, Recette de Mirepoix, a 230 habitans.

BELLOC, dans le bas Armagnac, Diocèſe d'Auch, Parlement de Toulouſe, Intendance d'Auch, Election d'Aſtarac, a 86 habitans.

BELLOC, dans le bas Armagnac, Diocèſe d'Auch, Parlement de Toulouſe, Intendance d'Auch, Election d'Armagnac, a 161 habitans.

BELLOMER, dans le Perche, Diocèſe de Chartres, Parlement de Paris, Intendance d'Alençon, Election de Vernetüil, a 341 habitans.

BELLON, dans l'Angoumois, Diocèſe d'Angoulême, Parlement de Paris, Intendance de Limoges, Election d'Angoulême, a 509 habitans.

BELLORQ, Ville, dans le Bearn, Diocèſe d'Acqs, Parlement de Pau, Intendance d'Auch, Recette & Sénechauſſée d'Orthez, a 890 habitans.

BELLOT, dans la Brie, Diocèſe de Meaux, Parlement & Intendance de Paris, Election de Meaux, a 551 habitans.

BELLOU, *Bellovium*, *Bellus-Lupus*, Bourg, dans la Normandie, Diocèſe de Séez, Parlement de Roüen, Intendance d'Alençon, Election de Falaiſe, a 1663 habitans. Il y a un marché toutes les ſemaines.

BELLOU, dans la Normandie, Diocèſe de Liſieux, Parlement de Roüen, Intendance d'Alençon, Election de Liſieux, a 277 habitans.

BELLOU ſous Remallard, dans la Normandie, Diocèſe de Séez, Parlement de Paris, Intendance d'Alençon, Election de Mortagne, a 470 habitans.

BELLOU le Trichard, dans la Normandie, Diocèſe de Séez, Parlement de Paris, Intendance d'Alençon, Election de Mortagne, a 282 habitans.

BELLOUET, dans la Normandie, Diocèſe de Liſieux, Parlement de Roüen, Intendance d'Alençon, Election de Liſieux, a 290 habitans.

BELLOUIN la Chapelle, Comté, dans l'Election de Richelieu & la Paroiſſe de Clamet, érigé en faveur de la Maiſon d'Eſcoublanc, puis acheté par le Cardinal de Richelieu en 1637. & uni à ſon Duché.

BELLOY, dans la Picardie, Diocèſe d'Amiens, Parlement de Paris, Intendance d'Amiens, Election de Doulens, a 557 habitans.

BELLOY, dans l'Iſle de France, Diocèſe, Parlement, Intendance & Election de Paris, a 425 habitans.

BELLOY, dans la Picardie, Diocèſe de Beauvais, Parlement de Paris, Intendance de Soiſſons, Election de Clermont, a 153 habitans.

la BELLOYE, dans la Normandie, Diocèſe, Parlement & Intendance de Roüen, Election d'Eu, a 231 habitans. M. l'Abbé de Foucarmont en eſt Seigneur.

BELLOZANNE, *Bello-Sana*, *Belle-ozana*, dans la Normandie, au pays de Bray, Diocèſe, Parlement & Intendance de Roüen, Election d'Andely, a 60 habitans. Il y a une Abbaye d'hommes de Prémontrez, fondée par Hugues de Gournay en 1196. elle vaut cinq mille livres à l'Abbé: le célébre Jacques Amiot en a été Abbé. Les Prémontrez ſont Seigneurs de ce lieu.

BELLUE, dans la Guienne, Diocèſe, Parlement, Intendance & Election de Bordeaux, a 488 habitans.

BELLUIRE, dans la Saintonge, Diocèſe de Saintes, Parlement de Bordeaux, Intendance de la Rochelle, Election de Saintes, a 90 habitans.

BELLUS, dans la Gaſcogne, Diocèſe d'Acqs, Parlement de Bordeaux, Intendance d'Auch, Election des Lannes, a 286 habitans.

BELMENIL, dans la Normandie, Diocèſe, Parlement & Intendance de Roüen, Election d'Arques, a 208 habitans. Il donne le nom au Seigneur.

BELMONT, Ville, dans le Rouergue, Diocèſe de Vabres, Parlement de Toulouſe, Intendance de Montauban, Election de Milhaud, a 3684 habitans.

BELMONT, dans le Quercy, Diocèſe de Montauban, Parlement de Toulouſe, Intendance & Election de Montauban, a 664 habitans.

BELMONT, dans la Franche Comté, Diocèſe, Parlement & Intendance de Beſançon, Bailliage & Recette de Dôle, a 237 habitans.

BELMONT, dans le bas Armagnac, Diocèſe d'Auch, Parlement de Toulouſe, Intendance d'Auch, Election d'Armagnac, a 286 habitans.

BELMONT, dans le Condomois, Diocèſe de Condom, Parlement & Intendance de Bordeaux, Election de Condom, a 81 habitans.

BELMONT, dans la Bourgogne, Diocèſe de Genéve, Parlement & Intendance de Dijon, Bailliage & Recette de Bugey, a 550 habitans.

BELMONT, dans la Franche-Comté, Diocèſe, Parlement & Intendance de Beſançon, Bailliage & Recette de Baume, a 80 habitans.

BELMONT, dans la Franche-Comté, Diocèſe, Parlement & Intendance de Beſançon, Bailliage & Recette de Veſoul, a 17 habitans.

BELMONT, dans le Dauphiné, Diocèſe de Vienne, Parlement & Intendance de Grenoble, Election de Vienne, a 279 habitans.

BELMONTEZ, dans le Quercy, Diocèſe de Cahors, Parlement de Toulouſe, Intendance & Election de Montauban, a 181 habitans.

BELONCHAMPS, dans la Franche-Comté, Diocèſe, Parlement & Intendance de Beſançon, Bailliage & Recette de Veſoul, a 79 habitans.

BELPECH, dans le bas Armagnac, Diocèſe d'Aire, Parlement de Toulouſe, Intendance d'Auch, Election de Riviere-Verdun, a 261 habitans.

BELPUECH, dans le Rouergue, Diocèſe de Rhodez, Parlement de Toulouſe, Intendance de Montauban, Election de Villefranche, a 186 habitans.

BELRE, dans le Condomois, Diocèſe de Condom, Parlement & Intendance de Bordeaux, Election de Condom, a 210 habitans.

BELREGARD, Bourg, dans le Quercy, Diocèſe de Cahors, Parlement de Toulouſe, Intendance & Election de Montauban, a 156 habitans.

BELREGARD, dans le Rouergue, Diocèſe de Rhodez, Parlement de Toulouſe, Intendance Montauban, Election de Rhodez, a 78 habitans.

BELRUPT, dans le pays Meſſin, Diocèſe de Verdun, Parlement & Intendance de Metz, Recette de Verdun, a 31 habitans.

BELS, dans la Bretagne, Diocèſe & Parlement de Rennes, Intendance de Nantes, Recette de Rennes, a 238 habitans.

BELVAL, dans la Normandie, Diocèſe de Coutances, Parlement de Roüen, Intendance de Caën, Election de Coutances, a 506 habitans.

BELVAL, dans la Champagne, Diocèſe de

Reims, Parlement de Paris, Intendance de Châlons, Election de Rhetel, à 209 habitans. Il y a une Abbaye de Prémontrez, qui rapporte cinq à six mille livres à son Abbé : elle a été fondée en 1133. par Adalberon Evêque de Verdun.

BELVEZ & Monenq, Bourg, dans le Périgord, Diocèse de Sarlat, Parlement & Intendance de Bordeaux, Election de Sarlat, à 1849 habitans. Belvez appartient à l'Archevêque de Bordeaux, depuis l'an 1307. que Arnaud Archevêque de Bordeaux & Neveu de Clement V. l'acheta.

BELVEZE ou S. Chely de Belveze, dans le Rouergue, Diocèse de Rhodez, Parlement de Toulouse, Intendance de Montauban, Election de Rhodez, à 236 habitans.

BELVEZER, dans le bas Languedoc, Diocèse d'Uzés, Parlement de Toulouse, Intendance de Montpellier, Recette d'Uzés, à 340 habitans.

BELVILLE, dans la Champagne, Diocèse de Reims, Parlement de Paris, Intendance de Châlons, Election de Reims, à 86 habitans. La Cure vaut quatre cens livres.

BELVIS, dans le haut Languedoc, Diocèse d'Alet, Parlement & Intendance de Toulouse, Recette d'Alet, à 492 habitans.

BELVOYE, dans la Franche-Comté, Diocèse, Parlement & Intendance de Besançon, Bailliage & Recette de Baume, à 227 habitans.

BEM

BE'MONT ou Belmont, Abbaye de filles, de l'Ordre de Cîteaux, en Champagne, Diocèse de Langres ; fondée en 1148. par Godefroy Evêque de Langres : son revenu est de deux mille livres.

BEN

BENAC, dans le Comté de Bigorre, Diocèse de Tarbes, Parlement de Toulouse, Intendance d'Auch, Recette du Comté de Bigorre, à 380 habitans.

BENAC, dans le pays de Foix, Diocèse de Perpignan, Conseil & Intendance de Rouffillon, Recette du pays de Foix, à 1136 habitans.

BENAIST, Bourg, dans l'Anjou, Diocèse d'Angers, Parlement de Paris, Intendance de Tours, Election de Saumur, à 1367 habitans. Le P. Marteau le place dans la Touraine vers Langeſt.

BENARVILLE, dans la Normandie, Diocèse, Parlement & Intendance de Roüen, Election de Montivilliers, à 255 habitans. M. de Bailleul en est Seigneur.

BENASSAIS, Bourg, dans le Poitou, Diocèse de Poitiers, Parlement de Paris, Intendance & Election de Poitiers, à 1344 habitans.

BENAST & les Aleux, dans la Picardie, Diocèse d'Amiens, Parlement de Paris, Intendance & Election d'Amiens, à 240 habitans.

la BENASTE, Bourg, dans la Saintonge, Diocèse de Saintes, Parlement de Bordeaux, Intendance de la Rochelle, Election de S. Jean d'Angely, à 600 habitans.

la BENASTE, dans la Bretagne, Diocèse de Nantes, Parlement de Rennes, Intendance & Recette de Nantes, à 75 habitans.

BENAUDET, petit lieu, au bord de la Riviere du même nom, où elle se jette dans la mer sur les côtes de Bretagne ; Diocèse de Quimper, Parlement de Rennes, Intendance de Nantes, Recette de Quimper, à 160 habitans.

BENAUDET, Riviere, dans la basse Bretagne, qui passe à Quimpercorentin, où elle reçoit l'Oder, & se jette dans la mer à trois à quatre lieuës environ de Quimper.

BENAVEN, dans le Rouergue, Diocèse de Rhodez, Parlement de Toulouse, Intendance de Montauban, Election de Rhodez, à 186 habitans.

BE'NAUGES, *Benalgia*, petit pays de la Guienne, situé à l'orient de Bordeaux ; Cadillac en est la Capitale.

BENAY, Bourg, dans la Saintonge, Diocèse de Saintes, Parlement de Bordeaux, Intendance de la Rochelle, Election de S. Jean d'Angely, à 508 habitans.

BENAY, dans la Picardie, Diocèse de Noyon, Parlement de Paris, Intendance de Soissons, Election de Noyon, à 240 habitans.

BENAYES, dans le Limosin, Diocèse de Limoges, Parlement de Paris, Intendance & Election de Limoges, à 548 habitans.

BENDEREN, dans la basse Alsace, Diocèse de Strasbourg, Conseil & Intendance d'Alsace, Bailliage & Recette de Benfeld, à 106 habitans.

BENDINE, dans le bas Armagnac, Diocèse de Lectoure, Parlement de Toulouse, Intendanse d'Auch, Election de Lomagne, à 126 habitans.

BENDORFF, dans la haute Alsace, Diocèse de Basle, Conseil & Intendance d'Alsace, Bailliage & Recette de Ferrette, à 170 habitans.

BENE', petite Riviere du Dauphiné, qui coule entre Gap & Ambrun, & se décharge dans la Durance.

BENEAUVILLE, dans la Normandie, Diocèse de Bayeux, Parlement de Roüen, Intendance & Election de Caën, à 129 habitans.

BENEHARNUM, ancienne Ville & Evêché, qui a donné le nom à la Province & Principauté de Bearn. Cette Ville a été détruite dans le neuviéme siécle par les Normands, qui ont désolé toutes ces contrées. L'on croit que Lescar a été bâtie sur la même place ; mais ce qu'il y a de certain, c'est que Lescar n'étoit pas lors de la destruction de celle-ci, & que son Evêché y a été mis quelques siécles après.

le BENEREY, dans la Normandie, Diocèse de Lisieux, Parlement de Roüen, Intendance d'Alençon, Election de Lisieux, à 183 habitans.

BENERQUE, dans le haut Languedoc, Diocèse, Parlement, Intendance & Recette de Toulouse, à 1120 habitans.

BENERVILLE, dans la Normandie, Diocèse de Lisieux, Parlement & Intendance de Roüen, Election de Pont-l'Evêque, à 112 habitans. M. le Marquis de Lassey en est Seigneur.

BENEST, Bourg, dans le Poitou, Diocèse de Limoges, Parlement de Paris, Intendance de Poitiers, Election de Confolans, à 1420 habitans.

BENEST, Bourg, dans le Poitou, Diocèse de la Rochelle, Parlement de Paris, Intendance de Poitiers, Election de Niort, à 1447 habitans. M. le Marquis de Montalad en partage la Seigneurie.

BENESVILLE, dans la Normandie, Diocèse, Parlement & Intendance de Roüen, Election d'Arques, à 340 habitans. Ce lieu appartient au Seigneur du même nom.

BENETE, dans le Bearn, Diocèse de Lescar, Parlement de Pau, Intendance, Sénéchaussée & Recette de Pau, à 88 habitans.

BENEVENT, *Beneventum*, dans la Marche,

Diocèſe de Limoges, Parlement de Paris, Intendance & Election de Limoges, a 920 habitans. Il y avoit une Abbaye de l'Ordre de S. Auguſtin, ſous le titre de S. Barthelemy, qui avoit été fondée en 1022. d'abord à Secondelas près Limoges, par Robert Chanoine de cette Ville. Cette Abbaye a été depuis transferée à Benevent; mais il n'y a plus aujourd'hui d'Abbé ni de Moines. Le revenu de l'Abbé a été uni à l'Evêché de Quebec, & la Manſe Conventuelle au Chapitre du même Evêché. Ils joüiſſent l'un & l'autre de dix mille livres de rente.

BENEVILLE, dans la Normandie, Diocèſe, Parlement & Intendance de Roüen, Election d'Arques, a 371 habitans.

BENEUVRE, dans la Bourgogne, Diocèſe de Langres, Parlement & Intendance de Dijon, Bailliage & Recette de Châtillon, Grenier à ſel de Saux-le-Duc, a 203 habitans. Il y a quantité de fontaines. Les Chevaliers de Malthe ſont Collateurs de la Cure.

BENEYACQ, dans le Bearn, Diocèſe de Leſcar, Parlement de Pau, Intendance d'Auch, Sénéchauſſée & Recette de Pau, a 151 habitans.

BENFELD, *Benofeldia*, Ville, dans la baſſe Alſace, Diocèſe de Straſbourg, Conſeil & Intendance d'Alſace, Siége d'un Bailliage & d'une Recette, a 530 habitans. C'eſt une petite Ville forte, à trois lieuës de Straſbourg. Elle étoit autrefois dépendante de cette grande Ville.

BENGY ſur Craon, dans le Berry, Diocèſe de Bourges, Parlement de Paris, Intendance & Election de Bourges, a 416 habitans. Le Chapitre de S. Eſtienne qui en eſt Seigneur, a des droits Epiſcopaux ſur cette Paroiſſe.

BENHEIM, dans la baſſe Alſace, au bord du Rhin, à la chute de la Saur, à une lieuë au-deſſous du Fort-Loüis.

BENING, dans le pays Meſſin, Diocèſe, Parlement, Intendance & Recette de Metz, a 40 habitans.

BENISSONS-DIEU ou la Beniſſon-Dieu, *Benedictio-Dei*, Abbaye de filles, Ordre de Cîteaux, Fille de Clervaux: elle a été fondée le trois des Calendes d'Octobre, c'eſt-à-dire, le vingt-neuf Septembre 1138. par Loüis VII. dit le Jeune. Elle eſt ſituée ſur les confins du Forez, de la Bourgogne & du Lionois, à trois lieuës de Roanne, ſur la droite de la riviere de Sornin, près S. Geniez.

BENISSONS-DIEU ou Niſors, *Benedictio-Dei* ou *Niſortium*, Abbaye d'hommes, de l'Ordre de Cîteaux, Fille de Bonnefont, ſituée dans la Gaſcogne, au Diocèſe de Comenges, fondée l'an 1184. & ſelon d'autres l'an 1213. Elle vaut quatre mille livres par an à l'Abbé.

BENIVAIS, dans le Dauphiné, Diocèſe de Valence, Parlement & Intendance de Grenoble, Election de Montelimart, a 168 habitans.

BENIVILLE, dans la Normandie, Diocèſe de Coutances. M. le Préſident de Croüille en eſt Seigneur, & nomme à la Cure. Le Chapitre de Coutances a une partie des dixmes.

BENNECOURT, dans la Normandie, Diocèſe, Parlement & Intendance de Roüen, Election de Magny, a 64 habitans. M. de la Rochefoucaut en eſt Seigneur.

BENNERING & Dep, dans le pays Meſſin, Diocèſe, Parlement, Intendance & Recette de Metz, a 114 habitans.

BENNESSE, dans la Gaſcogne, Diocèſe d'Acqs, Parlement de Bordeaux, Intendance d'Auch, Election des Lannes, a 168 habitans.

BENNETOT, dans la Normandie, Diocèſe, Parlement & Intendance de Roüen, Election de Montivilliers, a 298 habitans. M. l'Abbé de Feſcamp en eſt Seigneur.

BENNUVEIR, dans la haute Alſace, Diocèſe de Baſle, Conſeil & Intendance d'Alſace, Bailliage & Recette de Ribauville, a 260 habitans.

BENOISEY, dans la Bourgogne, Diocèſe d'Autun, Parlement & Intendance de Dijon, Bailliage & Recette de Semur, Grenier à ſel de Montbart, a 128 habitans. Il y a une riviere nommée Breſme, qui ne peut être navigable. L'Evêque d'Autun eſt Collateur de la Cure.

BENOISTE-VAUX ou Benoitvaux, *Benedicta-Vallis*, Abbaye de filles, Ordre & Filiation de Cîteaux, Diocèſe de Toul. Elle a été poſſedée par des Religieux comme Prieuré, & avoit été unie à Clairvaux l'an 1399. mais aujourd'hui elle eſt rétablie & ſituée dans les bois à une lieuë de Reynel en Lorraine, & vaut trois mille livres.

BENOISVILLE, dans la Normandie, Diocèſe de Coutances, Parlement de Roüen, Intendance de Caën, Election de Valognes, a 520 habitans. La Cure eſt à la Collation de l'Abbé de Montbourg; & M. de Flamanville en eſt Seigneur.

BENON, dans le pays d'Aunis, Diocèſe de la Rochelle, Parlement de Paris, Intendance & Election de la Rochelle, a 904 habitans.

BENON, dans la Guienne, Diocèſe, Parlement, Intendance & Election de Bordeaux, a 70 habitans.

BENONCES, dans la Bourgogne, Diocèſe, Parlement & Intendance de Dijon, Bailliage de Bourg en Breſſe, Recette de Bugey, a 518 habitans.

BENOUVILLE, dans la Normandie, Diocèſe, Parlement & Intendance de Roüen, Election de Montivilliers, a 390 habitans. M. l'Abbé de Fécamp en eſt Seigneur.

BENOUVILLE, dans la Normandie, Diocèſe de Bayeux, Parlement de Roüen, Intendance & Election de Caën, a 143 habitans.

la Chapelle de BENOUVILLE, dans la Normandie, Diocèſe, Parlement & Intendance de Roüen, Election d'Arques, a 150 habitans.

S. Pierre de BENOUVILLE, dans la Normandie, Diocèſe, Parlement & Intendance de Roüen, Election d'Arques, a 150 habitans.

BENQUE, dans le Nebouzan, Diocèſe de Comenges, Parlement de Toulouſe, Intendance d'Auch, païs de Nebouzan, a 268 habitans.

BENQUE, dans le Comté & du Diocèſe de Comenges, Parlement de Toulouſe, Intendance d'Auch, Election de Convenges, a 154 habitans.

BENQUE deſſus, dans le Comté & du Diocèſe de Comenges, Parlement de Toulouſe, Intendance d'Auch, Election de Comenges, a 186 habitans.

BENQUET, Bourg, dans la Gaſcogne, Diocèſe d'Acqs, Parlement de Toulouſe, Intendance d'Auch, Election des Lannes, a 896 habitans.

BENTAYON, dans le Bearn, Diocèſe de Leſcar, Parlement de Pau, Intendance d'Auch, Sénéchauſſée & Recette de Morlas, a 196 habitans.

BENY, *Benium*, dans la Normandie, Diocèſe de Bayeux, Parlement de Roüen, Intendance & Election de Caën, a 440 habitans.

BENY-Fontaine, *Benium-Fontelum*, dans l'Artois, Diocèſe d'Arras, Conſeil d'Artois, Intendance d'Amiens, Gouvernance d'Arras, Bailliage & Recette de Lens, a 55 habitans.

le BENY,

le BENY, *Benium Benedictum*, Bourg, dans la Normandie, Diocèſe de Bayeux, Parlement de Roüen, Intendance de Caën, Election de Vire, à 740 habitans. C'eſt une Baronie. Il y a un Château & un Marché. M. le Marquis de Renty en eſt Seigneur.

BENZVILLETTE, dans la Normandie, Diocèſe, Parlement & Intendance de Roüen, Election de Caudebec, à 315 habitans. M. de Roeſſe en eſt Seigneur.

BEO

BEON, dans la Bourgogne, Diocèſe de Lion, Parlement & Intendance de Dijon, Bailliage de Bourg en Breſſe, Recette de Bugey, à 418 habitans.

BEON, Marquiſat, dans la Champagne, Diocèſe de Sens, Parlement & Intendance de Paris, Election de Joigny, à 307 habitans.

BEOSSES, dans le Dauphiné, Diocèſe, Parlement, Intendance & Election de Grenoble, à 670 habitans.

BEOST-Bageſt, dans le Bearn, Diocèſe d'Oleron, Parlement de Pau, Intendance d'Auch, Sénéchauſſée d'Oleron, Recette de la vallée d'Oſſau, à 162 habitans.

BEQ

le BEQUET, dans la Normandie, Diocèſe, Parlement, Intendance & Election de Roüen, à 145 habitans.

BEQUIGNY, dans la Picardie, Diocèſe de Laon, Parlement de Paris, Intendance de Soiſſons, Election de Guiſe, à 53 habitans.

BER

BERA, *Byrra*, petite Riviere du haut Languedoc, qui ſe rend dans l'étang de Sigean, entre Narbonne & le Rouſſillon. Charles-Martel remporta autrefois une grande Victoire ſur les Sarrazins au bord de cette Riviere.

BERAC, dans le Condomois, Diocèſe de Condom, Parlement & Intendance de Bordeaux, Election de Condom, à 309 habitans.

BERANGE, Riviere du bas Languedoc, qui paſſe à Fontmagne & à S. Brez, & ſe rend dans l'Etang de Perault.

BERAT, dans le haut Languedoc, Diocèſe de Rieux, Parlement & Intendance de Toulouſe, Recette de Rieux, à 900 habitans.

BERAUD, dans le Condomois, Diocèſe de Condom, Parlement & Intendance de Bordeaux, Election de Condom, à 207 habitans.

BERBERUST, dans le Comté de Bigorre, Diocèſe de Tarbes, Parlement de Toulouſe, Intendance d'Auch, Recette du Comté de Bigorre, à 162 habitans.

BERBEZIT, dans l'Auvergne, Diocèſe de S. Flour, Parlement de Paris, Intendance de Riom, Election de Brioude, à 137 habitans.

BERBIERES, dans le Périgord, Diocèſe de Sarlat, Parlement & Intendance de Bordeaux, Election de Sarlat, à 908 habitans.

BERBIERES, dans l'Artois, Diocèſe d'Arras, Conſeil d'Artois, Intendance d'Amiens, Gouvernance d'Arras, Bailliage & Recette de Lens, à 351 habitans.

BERCENAY en Othe, dans la Champagne, Diocèſe de Troyes, Parlement de Paris, Intendance de Châlons, Election de Troyes, à 375 habitans.

BERCENAY-le-Hayer, dans la Champagne, Diocèſe de Troyes, Parlement de Paris, Intendance de Châlons, Election de Troyes, à 225 habitans.

BERCHE, dans la baſſe Alſace, Diocèſe de Straſbourg, Conſeil & Intendance d'Alſace, Recette & Terre du grand Chapitre, à 490 habitans.

BERCHE, dans la Franche Comté, Diocèſe, Parlement & Intendance de Beſançon, Bailliage & Recette de Baume, à 148 habitans.

BERCHERES-l'Evêque, dans la Beauce, Diocèſe de Chartres, Parlement de Paris, Intendance d'Orleans, Election de Chartres, à 506 habitans.

BERCHERES-la-Maingot, dans la Beauce, Diocèſe de Chartres, Parlement de Paris, Intendance d'Orleans, Election de Chartres, à 309 habitans.

BERCHERS, dans la Beauce, Diocèſe de Chartres, Parlement & Intendance de Paris, Election de Dreux, à 356 habitans.

BERCLOUX, Bourg, dans la Saintonge, Diocèſe de Saintes, Parlement de Bordeaux, Intendance de la Rochelle, Election de S. Jean d'Angely, à 608 habitans.

BERCHOMONT, dans la haute Alſace, Diocèſe de Baſle, Conſeil & Intendance d'Alſace, Bailliage & Recette de Thann, à 150 habitans.

BECKHEIM, Ville, dans la haute Alſace, Diocèſe de Baſle, Conſeil Souverain & Intendance d'Alſace, Bailliage de Ribauville, à 1210 habitans.

BERCQ, dans la Picardie, Diocèſe de Boulogne, Parlement de Paris, Intendance d'Amiens, Gouvernement de Montreüil, à 750 habitans.

BERCQ en Campagne, dans la Picardie, Diocèſe de Boulogne, Parlement de Paris, Intendance d'Amiens, Gouvernement & Souveraineté d'Ardres, à 96 habitans.

BERCUILLY, ou Bereüilly, dans la Bourgogne, Diocèſe de Châlons, Parlement & Intendance de Dijon, Bailliage & Recette de Châlons, à 205 habitans.

BERCY, Seigneurie, dans l'Election de Loudun, a été autrefois poſſedée par une Famille du même nom, qui a pris celui d'Amboiſe après la mort de Mahaut Comteſſe de Chartres. Elle appartient aujourd'huy à M. Dreux Conſeiller; elle eſt ſituée en la Province de Nereüil, ſur Dioc.

BERDETS, dans le Bearn, Diocèſe d'Oleron, Parlement de Pau, Intendance d'Auch, Recette & Sénéchauſſée d'Oleron, à 96 habitans.

BERDHUIS, dans la Normandie, Diocèſe de Séez, Parlement de Paris, Intendance d'Alençon, Election de Mortagne, à 380 habitans.

BERDOUES, *Berdonna*, Abbaye d'hommes de l'Ordre de Cîteaux, dans l'Armagnac, Diocèſe d'Auch, Parlement de Toulouſe, Intendance d'Auch, à 86 habitans. Cette Abbaye eſt de la filiation de Morimond, & fut fondée en 1134. par Bernard Comte d'Aſtarac. Le Pape Jean XXIII. avoit voulu ériger cette Abbaye en Evêché, qu'il prétendoit transferer à la Ville de Mirande qui dépend de cette Abbaye; mais en 1413. Charles VI. s'y oppoſa à la ſollicitation de l'Archevêque d'Auch. Elle rapporte trois mille livres à l'Abbé.

BERE' ou S. Jean de Beré, de la Paroiſſe de Châteaubriant, dans la Bretagne, Diocèſe de Nan-

tes, Parlement de Rennes, Intendance & Recette de Nantes, a 68 habitans.

BEREGARD, Ville, dans la Franche-Comté, Diocèſe, Parlement & Intendance de Beſançon, Bailliage & Recette d'Orgelet, a 660 habitans. Cette Ville eſt ſituée dans une plaine à deux lieuës d'Orgelet & à trois de S. Laurent.

BEREINS, Comté dans la Bourgogne, Diocèſe de Lion, Parlement & Intendance de Dijon, Préſidial & Recette de Bourg en Breſſe, a 45 habitans.

BERELLES, dans la Flandre, Diocèſe de Cambray, Parlement de Doüay, Intendance de Hainaut, Recette & Gouvernement de Maubeuge, a 72 habitans.

BERENVILLE, la Champagne, *Berengeville*, *Berengarii villa*, dans la Normandie, Diocèſe d'Evreux, Parlement & Intendance de Roüen, Election d'Evreux, a 170 habitans. M. Deſeſſarts en eſt Seigneur.

BERENGEVILLE-la-Riviere, dans la Normandie, Diocèſe d'Evreux, Parlement & Intendance de Roüen, Election d'Evreux, a 118 habitans. M. de la Caré en eſt Seigneur.

BERENGREVILLE, dans la Normandie, Diocèſe de Bayeux, Parlement de Roüen, Intendance & Election de Caën, a 190 habitans.

BERENGREVILLE, ou S. Suplix de Berengreville, dans la Normandie, Diocèſe, Parlement & Intendance de Roüen, Election d'Arques, a 110 habitans.

BERENJON, petite Riviere de la Sologne, qui ſe jette dans l'Eure, en Berry.

BERENS, *Berens*, Bourg, dans le haut Languedoc, Diocèſe d'Alby, Parlement & Intendance de Toulouſe, Recette d'Alby, a 702 habitans. Ce Bourg eſt ſitué au bord du Tarn, vis-à-vis Gaillac. C'eſt un des Tribunaux de la Juriſdiction de Caſtres.

BERENTSWEILLER, dans la haute Alſace, Diocèſe de Baſle, Conſeil & Intendance d'Alſace, Bailliage & Recette d'Alskirch, a 106 habitans.

BEREREUX, dans le Bearn, Diocèſe de Comenges, Parlement de Pau, Intendance d'Auch, Recette & Sénéchauſſée de Sauveterre, a 156 habitans

BEREUX, dans le Bearn, Diocèſe d'Aeqs, Parlement de Pau, Intendance d'Auch, Recette & Sénéchauſſée d'Orthez, a 68 habitans.

BERFER, dans le Maine, Diocèſe du Mans, Parlement de Paris, Intendance de Tours, Election de Château du Loir, a 403 habitans.

BERG-S.-Vinox, Ville forte, Siége d'un Bailliage dans la Flandre, Diocèſe d'Ypres, Parlement de Doüay, Intendance de Lille, Chef-lieu d'une Recette, a 3100 habitans. C'eſt un Gouvernement de Place avec un Etat-Major. Le Fort S. François en dépend, quoiqu'il y ait un Commandant. Berg n'étoit d'abord qu'un Village nommé Groenberg; depuis les Moines de S. Vinox y ayant été transferez de Vormhout où ils étoient auparavant, cette Ville fut nommée Berg S. Vinox. Elle a été priſe par les François en 1667. & leur a été cedée par la Paix d'Aix-la-Chapelle, l'année ſuivante. Cette Ville eſt ſituée à une lieuë & demie de Dunkerque, ſur la Colme, à la jonction de pluſieurs canaux & au milieu d'un pays marécageux; ſes ruës ſont mal percées, il n'y a qu'une Paroiſſe dédiée à S. Martin, un Collége de Jéſuites, & l'Abbaye de S. Vinox dont elle tire ſon nom. Cette Abbaye eſt de l'Ordre de S. Benoît, en Regle & joüit de cinquante mille livres de revenu. L'Abbé eſt élu par les Moines, en préſence des Commiſſaires du Roy; de maniere qu'ils choiſiſſent trois ſujets, deſquels le Roy choiſit celui qui lui plaît, & ordinairement il nomme celui qui a le plus de voix. Cette Abbaye fut fondée vers l'an 900. par Baudouin le Chauve Comte de Flandres.

Berg a un Bailliage, une Vicomté, un Corps de Magiſtrats, & une Cour Feodale, nommée le Perran de Berg.

BERGBIETEN, dans la baſſe Alſace, Diocèſe de Straſbourg, Conſeil & Intendance d'Alſace, Bailliage & Recette d'Haeſtein, a 290 habitans. C'eſt une Bicoque ſituée à une lieuë de Marleim, dans un fond, entourée d'un mur & d'un Foſſé preſque comblé.

BERGELLE, dans le bas Armagnac, Diocèſe d'Auch, Parlement de Toulouſe, Intendance & Election d'Auch, a 158 habitans.

BERGERAC, *Bergeracum*, Ville, dans le Périgord, Diocèſe de Perigueux, Parlement & Intendance de Bordeaux, Election de Perigueux, a 7446 habitans. Cette Ville eſt ſituée dans une belle grande Plaine à cinq lieuës de Perigueux, ſur la Dordogne. Les Calviniſtes en avoient fait une Place très-forte. Loüis XIII. s'en étant emparé en a fait raſer les Fortifications. On la diviſe en deux petites Villes, S. Martin de Bergerac au nord, qui eſt du Diocèſe & de l'Election de Périgueux, & a 4550 habitans; & la Madelaine qui eſt du Diocèſe de Sarlat, & peut avoir 2896 habitans. Bergerac eſt Siége d'une Sénéchauſſée fort ancienne, qui reſſortit au Préſidial de Perigueux. C'eſt l'entrepôt du commerce de Lion & de l'Auvergne à Bordeaux.

BERGERE, dans la Brie, Diocèſe de Troyes, Parlement de Paris, Intendance de Châlons, Elections de Sezanne, a 219 habitans.

BERGERE, dans la Champagne, Diocèſe de Langres, Parlement de Paris, Intendance de Châlons, Election de Bar-ſur-Aube, a 198 habitans. C'eſt un vignoble proche la Ville de Vertus.

BERGERIE des Fontaines, *Sancti Gregorii de Fontanis Caula*, Abbaye de Benédictins, dans le Diocèſe de Perpignan, unie à l'Abbaye de Montſerrat en Eſpagne.

BERGERS, dans la Champagne, Diocèſe de Châlons, Parlement de Paris, Intendance & Election de Châlons, a 608 habitans.

BERGESSERIN, dans la Bourgogne, Diocèſe de Mâcon, Parlement de Paris, Intendance de Dijon, Bailliage & Recette de Mâcon, Grenier à ſel de Cluny, a 175 habitans. Ce lieu eſt ſitué entre deux montagnes, à deux lieuës de Clugny. Il y a quelques vignes; le Hameau de Champloye en dépend.

BERGHOTTZ, dans la haute Alſace, Diocèſe de Baſle, Conſeil & Intendance d'Alſace, Bailliage & Recette de Gebweiller, a 266 habitans.

BERGICOURT, dans la Picardie, Diocèſe d'Amiens, Parlement de Paris, Intendance & Election d'Amiens, a 181 habitans.

BERGNICOURT, dans la Champagne, Diocèſe de Reims, Parlement de Paris, Intendance de Châlons, Election de Rhetel, a 207 habitans.

BERGONNE, dans l'Auvergne, Diocèſe de Clermont, Parlement de Paris, Intendance de Riom, Election d'Iſſoire, a 322 habitans.

BERGOUIGNAN, dans le bas Armagnac, Diocèſe d'Auch, Parlement de Toulouſe, Inten-

dance d'Auch, Election d'Armagnac, à 159 habitans.

BERGUES, dans la Picardie, Diocèse de Laon, Parlement de Paris, Intendance de Soissons, Election de Guise, à 167 habitans.

BERGUETTES, dans l'Artois, Diocèse d'Arras, Conseil d'Artois, Intendance d'Amiens, Gouvernance d'Arras, Bailliage & Recette de Lillers, à 308 habitans.

BERGUIGNEUX, dans l'Artois, Diocèse d'Arras, Conseil d'Artois, Intendance d'Amiens, Gouvernance d'Arras, Bailliage & Recette de S. Pol, à 88 habitans.

BERGZABERN, dans la basse Alsace, Diocèse de Spire, Conseil & Intendance d'Alsace, à 186 habitans.

BERHET, dans la Bretagne, Diocèse de Tréguier, Parlement de Rennes, Intendance de Nantes, Recette de Tréguier, à 103 habitans.

BERIE, dans la Bretagne, Diocèse de Vannes, Parlement de Rennes, Intendance de Nantes, Recette de Vannes, à 305 habitans.

BERIEH, dans le pays Messin, Diocèse, Parlement, Intendance & Recette de Metz, à 21 habitans.

BERICOURT, dans la Champagne, *voyez* Berhicourt.

BERIEN, & ses Terres de Locmaria, & la Huelgoët, dans la Bretagne, Diocèse de Quimper, Parlement de Rennes, Intendance de Nantes, Recette de Quimper, à 191 habitans.

BERIEUX, dans la Picardie, Diocèse de Laon, Parlement de Paris, Intendance de Soissons, Election de Laon, à 407 habitans.

BERIGNY, dans la Normandie, Diocèse de Bayeux, Parlement de Roüen, Intendance de Caën, Election de S. Lo, à 362 habitans.

BERJOU, dans la Normandie, Diocèse de Bayeux, Parlement de Roüen, Intendance de Caën, Election de Vire, à 798 habitans.

BERJOUVILLE, dans la Beauce, Diocèse de Chartres, Parlement de Paris, Intendance d'Orleans, Election de Chartres, à 119 habitans.

BERKEIM. *Voyez* Berckeim.

BERLANCOURT, dans la Picardie, Diocèse de Laon, Parlement de Paris, Intendance de Soissons, Election de Laon, à 56 habitans.

BERLANCOURT en Vaux, dans la Picardie, Diocèse de Noyon, Parlement de Paris, Intendance de Soissons, Election de Noyon, à 586 habitans. La Cure vaut six cens livres, le Chapitre de Noyon en est Collateur. Ce lieu est un membre du Marquisat de Guiscard. Berlancourt est à deux lieuës de Ham & à trois de Noyon.

BERLATS, Ville, dans le Languedoc, Diocèse de Castres, Parlement & Intendance de Toulouse, Recette de Castres, à 606 habitans.

BERLAYMONT, dans la Flandre, Diocèse de Cambray, Parlement de Doüay, Intendance d'Hainaut, Recette & Gouvernement du Quesnoy, à 395 habitans.

BERLENCOURT, dans la Picardie, Diocèse de Noyon, Parlement de Paris, Intendance de Soissons, Election de Noyon, à 244 habitans.

BERLENCOURT, dans l'Artois, Diocèse d'Arras, Conseil d'Artois, Intendance d'Amiens, Gouvernance, Bailliage & Recette d'Arras, à 170 habitans.

BERLES, dans l'Artois, Diocèse d'Arras, Conseil d'Artois, Intendance d'Amiens, Gouvernance, Bailliage & Recette d'Arras, à 211 habitans.

BERLES les Aubigny, dans l'Artois, Diocèse d'Arras, Conseil d'Artois, Intendance d'Amiens, Gouvernance, Bailliage & Recette d'Arras, à 96 habitans.

BERLEVENEZ, dans la Bretagne, Diocèse de Tréguier, Parlement de Rennes, Intendance de Nantes, Recette de Tréguier, à 321 habitans.

la BERLIERE, dans la Picardie, Diocèse d'Amiens, Parlement de Paris, Intendance d'Amiens, Election de Montdidier, à 200 habitans.

la BERLIERE, dans la Champagne, Diocèse de Reims, Parlement de Paris, Intendance de Châlons, Election de Reims, à 340 habitans.

BERLIN, dans le Cordomois, Diocèse de Condom, Parlement & Intendance de Bordeaux, Election de Condom, à 860 habitans. *Voyez* Ailas.

BERLING, dans la basse Alsace, Diocèse de Strasbourg, Conseil & Intendance d'Alsace, Chef-lieu d'une Recette & d'une Prévôté, à 364 habitans.

BERLEZE, dans la Picardie, Diocèse de Laon, Parlement de Paris, Intendance de Soissons, Election de Laon, à 104 habitans.

BERLIZE, dans le pays Messin, Diocèse, Parlement, Intendance & Recette de Metz, à 56 habitans.

BERLOU, dans le Languedoc Diocèse de S. Pons, Parlement de Toulouse, Intendance de Montpellier, Recette de S. Pons, à 237 habitans.

BERMERAIN, dans la Flandre, Diocèse de Cambray, Parlement de Doüay, Intendance de Hainaut, Recette & Gouvernement du Quesnoy, à 323 habitans.

BERMERICOURT, dans la Champagne, Diocèse de Reims, Parlement de Paris, Intendance de Châlons, Election de Reims, à 64 habitans.

BERMERIES, dans la Flandre, Diocèse de Cambray, Parlement de Doüay, Intendance de Hainaut, Prévôté & Recette de Bavay, à 60 habitans. Les Abbé & Religieux Bernardins de Cambron terre d'Empire, en sont Seigneurs.

BERNICOURT, dans l'Artois, Diocèse d'Arras, Conseil d'Artois, Intendance d'Amiens, Gouvernance d'Arras, Bailliage & Recette de S. Pol, à 130 habitans.

BERMONT, dans la haute Alsace, Diocèse de Basle, Conseil & Intendance d'Alsace, Bailliage & Recette de Betfort, à 60 habitans.

BERMONVILLE, dans la Normandie, Diocèse, Parlement & Intendance de Roüen, Election de Caudebec, à 400 habitans. Ce lieu donne le nom au Seigneur.

BERNADET, dans le Comté de Bigorre, Diocèse de Tarbes, Parlement de Toulouse, Intendance d'Auch, Recette du Comté de Bigorre, à 264 habitans.

BERNADET, dans le bas Armagnac, Diocèse d'Auch, Parlement de Toulouse, Intendance d'Auch, Election d'Astarac, à 214 habitans.

BERNADETS, dans le Bearn, Diocèse de Lescar, Parlement de Pau, Intendance d'Auch, Recette & Sénéchaussée de Morlas, à 156 habitans.

le BERNARD, dans le Poitou, Diocèse de Luçon, Parlement de Paris, Intendance de Poitiers, Election des Sables d'Olonne, à 840 habitans.

la BERNARDIERE, dans la Bretagne, Diocèse & Parlement de Rennes, Intendance de

Nantes, Recette de Rennes, a 220 habitans.

BERNAT, dans l'Angoumois, Diocèſe d'Angoulême, Parlement de Paris, Intendance de Limoges, Election d'Angoulême, a 349 habitans.

BERNAT-de-Bas, dans le Comté de Bigorre, Diocèſe de Tarbes, Parlement de Toulouſe, Intendance d'Auch, Recette du Comté de Bigorre, a 204 habitans.

BERNAT-Deſſus, dans le Comté de Bigorre, Diocèſe de Tarbes, Parlement de Toulouſe, Intendance d'Auch, Recette du Comté de Bigorre, a 141 habitans.

BERNATRE, dans la Picardie, Diocèſe d'Amiens, Parlement de Paris, Intendance d'Amiens, Election d'Abbeville, a 166 habitans.

BERNAY, *Bernaium*, Ville, dans la Normandie, Diocèſe de Liſieux, Parlement de Roüen, Intendance d'Alençon, Chef-lieu d'une Election, a 6277 habitans. Cette Ville eſt ſituée à trois lieuës de Beaumont-le Roger, ſur la Carentonne, petite Riviere qui ſe jette dans la Rille. Elle eſt Siege d'une Vicomté & d'un Grenier à ſel. Il y a deux Paroiſſes, un Collége, des Annonciades fondées en 1250. par le Roy S. Loüis, pluſieurs autres Couvents, & une Abbaye d'hommes de l'Ordre de S. Benoît, Congrégation de S. Maur, dédiée à Nôtre Dame, fondée en 1013. par Judith, femme de Richard II. Duc de Normandie. L'Abbé en retire vingt mille livres de rente. Les Religieux ſont Curez primitifs de la Ville. L'on fabrique dans l'Election de Bernay des *Fleurets-Blancards*, dont on fait un grand débit en Eſpagne & aux Indes occidentales ſous le nom de Toiles de Roüen. L'on y fait auſſi des Etoffes de laine qu'on appelle frocs. Cette Ville a un grand Marché les Samedis & une Foire deux jours devant le Dimanche des Rameaux.

BERNAY, dans la Normandie, Diocèſe de Séez, Parlement de Roüen, Intendance d'Alençon, Election de Falaiſe, a 220 habitans.

BERNAY, Bourg, dans le Maine, Diocèſe du Mans, Parlement de Paris, Intendance de Tours, Election du Mans, a 2386 habitans. Il y a une Carriere de pierres blanches.

BERNAY, dans la Brie, Diocèſe de Meaux, Parlement & Intendance de Paris, Election de Rozay, a 230 habitans.

BERNAY Beauregard, dans la Picardie, Diocèſe d'Amiens, Parlement de Paris, Intendance d'Amiens, Election de Doulens, a 260 habitans.

BERNBACH, dans la baſſe Alſace, Diocèſe de Spire, Conſeil & Intendance d'Alſace, a 68 habitans.

BERNE', dans la Bretagne, Diocèſe de Vannes, Parlement de Rennes, Intendance de Nantes, Recette de Vannes, a 233 habitans.

BERNECOURT, dans la Normandie, Diocèſe d'Evreux, Parlement de Roüen, Intendance d'Alençon, Election de Conches, a 905 habitans.

BERNEGOUE, dans le Poitou, Diocèſe de Poitiers, Parlement de Paris, Intendance de Poitiers, Election de Niort, a 304 habitans.

BERNELLE, dans la Picardie, Diocèſe de Soiſſons, Parlement de Paris, Intendance & Election de Soiſſons, a 110 habitans.

la BERNERIE, petit Port de mer du Comté Nantois, dont les habitans s'occupent particulierement à la pêche du Poiſſon de mer frais, dont ils fourniſſent juſqu'à Saumur.

BERNES, dans la Picardie, Diocèſe de Senlis, Parlement & Intendance de Paris, Election de Senlis, a 86 habitans.

BERNESQ, dans la Normandie, Diocèſe de Bayeux, Parlement de Roüen, Intendance de Caën, Election de Bayeux, a 189 habitans.

BERNET, dans le bas Armagnac, Diocèſe d'Auch, Parlement de Toulouſe, Intendance d'Auch, Election d'Aſtarac, a 186 habitans.

BERNET, dans le bas Armagnac, Diocèſe d'Aire, Parlement de Toulouſe, Intendance d'Auch, Recette de Riviere-Verdun, a 68 habitans.

BERNEVAL-le-Grand, dans la Normandie, Diocèſe, Parlement & Intendance de Roüen, Election d'Arques, a 730 habitans. M. de Nemours en eſt Seigneur.

BERNEUIL, dans la Picardie, Diocèſe de Beauvais, Parlement & Intendance de Paris, Election de Beauvais, a 457 habitans.

BERNEUIL-en-Poitou, dans la Saintonge, Diocèſe de Saintes, Parlement de Bordeaux, Intendance de la Rochelle, Election de Saintes, a 1066 habitans.

BERNEUIL & Gorge, dans la Picardie, Diocèſe d'Amiens, Parlement de Paris, Intendance d'Amiens, Election de Doulens, a 910 habitans.

BERNEUIL, dans la Picardie, Diocèſe de Soiſſons, Parlement de Paris, Intendance & Election de Soiſſons, a 406 habitans.

BERNEZES & Flechin, dans la Picardie, Diocèſe de Noyon, Parlement de Paris, Intendance d'Amiens, Election de Peronne, a 419 habitans.

BERNHAC, *Bernacum*, dans le haut Languedoc, Diocèſe d'Alby, Parlement & Intendance de Toulouſe, Recette d'Alby, a 368 habitans.

BERNHALDSWEILLER, dans la baſſe Alſace, Diocèſe de Straſbourg, Conſeil & Intendance d'Alſace, Recette & Directoire de la Nobleſſe, a 170 habitans.

BERNIENCOURT, dans la Normandie, Diocèſe d'Evreux, Parlement & Intendance de Roüen, Election d'Evreux, a 31 habitans. Madame la Princeſſe en eſt Dame.

BERNICOURT, dans la Champagne, Diocèſe de Reims, Parlement de Paris, Intendance de Châlons; il y a dans ce lieu pluſieurs métiers de Draperie. La Cure vaut trois cens cinquante livres.

BERNIEVILLE, dans le Boulonnois, Diocèſe de Boulogne, Parlement de Paris, Intendance d'Amiens, Recette de Boulogne, a 262 habitans. Ce lieu dépend auſſi de la Sénéchauſſée de Boulogne, & la Paroiſſe du même lieu, dépend du Doyenné de Frencq. Il n'eſt éloigné que de trois petites lieuës au nord de Montreuil, & de cinq au ſudeſt de Boulogne. Le Prieur de Beuſſen en eſt Patron, & M. Dubuiſſon Seigneur. La Cure vaut huit cens livres. Il y a un petit Couvent de Carmes. (Ils ſont deux Religieux.)

BERNIENVILLE, dans la Normandie, Diocèſe d'Evreux, Parlement & Intendance de Roüen, Election d'Evreux, a 188 habitans. M. l'Evêque d'Evreux en eſt Seigneur.

BERNIERE, dans la Normandie, Diocèſe de Bayeux, Parlement de Roüen, Intendance de Caën, Election de Vire, a 1338 habitans.

BERNIERE, dans la Normandie, Diocèſe de Bayeux, Parlement de Roüen, Intendance & Election de Caën, a 808 habitans.

BERNIERE, dans la Normandie, Diocèſe, Parlement & Intendance de Roüen, Election de Caudebec, a 584 habitans. Le Seigneur en porte le nom.

BERNIERE, dans la Normandie, Diocèſe de Bayeux, Parlement de Roüen, Intendance de Caën, Election de Bayeux, a 232 habitans.

BERNIERE, dans la Normandie, Diocèſe de Sées, Parlement de Roüen, Intendance d'Alençon, Election de Falaiſe, a 168 habitans.

BERNIERE, dans la Normandie, Diocèſe, Parlement & Intendance de Roüen, Election d'Andely, a 140 habitans. M. de Gourgnet en eſt Seigneur.

BERNIN, dans le Dauphiné, Diocèſe, Parlement, Intendance & Election de Grenoble, a 625 habitans.

BERNIS, dans le Languedoc, Diocèſe de Niſmes, Parlement de Toulouſe, Intendance de Montpellier & Recette de Niſmes, a 895 habitans.

BERNON, dans la Champagne, Diocèſe de Sens, Parlement & Intendance de Paris, Election de S. Florentin, a 447 habitans.

BERNOS, dans le Condomois, Diocèſe de Condom, Parlement & Intendance de Bordeaux, Election de Condom, a 518 habitans.

BERNOS, dans la Guienne, Diocèſe, Parlement, Intendance & Election de Bordeaux, a 309 habitans.

BERNOUL, dans la Champagne, Diocèſe de Langres, Parlement & Intendance de Paris, Election de Tonnerre, a 182 habitans.

BERNOUVILLE, dans la Normandie, Diocèſe, Parlement & Intendance de Roüen, Election de Giſors, a 157 habitans. M. le Loup en eſt Seigneur.

BERNOY, dans le Gâtinois, Diocèſe d'Auxerre, Parlement de Paris, Intendance d'Orleans, Election de Gien, a 627 habitans.

BERNSHEIM, dans la baſſe Alſace, Diocèſe de Straſbourg, Conſeil & Intendance d'Alſace, Bailliage & Recette d'Haguenau, a 188 habitans.

BERNEVILLE, dans l'Artois, Diocèſe d'Arras, Conſeil d'Artois, Intendance d'Amiens, Gouvernance, Bailliage & Recette d'Arras, a 180 habitans.

BERNWILLER, dans la haute Alſace, Diocèſe de Baſle, Conſeil & Intendance d'Alſace, Bailliage & Recette de Thann, a 235 habitans.

BERNY, dans la Picardie, Diocèſe de Noyon, Parlement de Paris, Intendance d'Amiens, Election de Peronne, a 414 habitans.

BERNY, dans la Picardie, Diocèſe d'Amiens, Parlement de Paris, Intendance & Election d'Amiens, a 134 habitans.

BERNY, beau Château, à trois lieuës de Paris, ſur le chemin d'Orleans; il appartient à l'Abbé de S. Germain des Prez. Ce Château qui eſt d'une belle architecture, eſt particulierement ſingulier pour la beauté de ſes canaux & l'excellence des fruits qui croiſſent dans ſes Jardins.

BERNY, dans la Picardie, Diocèſe d'Amiens, Parlement de Paris, Intendance d'Amiens, Election de Montdidier, a 78 habitans.

BERNY-Riviere, dans la Picardie, Diocèſe de Soiſſons, Parlement de Paris, Intendance & Election de Soiſſons, a 337 habitans.

BERONGNE, dans la Picardie, Diocèſe de Senlis, Parlement de Paris, Intendance de Soiſſons, Election de Creſpy, a 81 habitans.

BERONCOURT ou Broncourt, dans la Champagne, Diocèſe de Langres, Parlement de Paris, Intendance de Châlons, Election de Langres, a 131 habitans. Ce lieu appartient à la Commanderie de la Romagne. Il eſt ſitué ſur une petite éminence expoſée au couchant, à une lieuë du Faybillot, cinq de Langres, ſix de Gray & quatre de la Lorraine. Son Territoire confine avec la Franche-Comté, au midi. Le pays eſt aſſez abondant en grains. Il y a quelques prez hauts, très-peu de vignes, & aſſez de bois. C'eſt la route de la Franche-Comté à Dijon. Son commerce eſt en grains que ſes habitans menent à Gray, & à Beſançon.

BEROU, dans la Normandie, Diocèſe d'Evreux, Parlement de Roüen, Intendance d'Alençon, Election de Verneuil, a 585 habitans.

BEROU, dans la Normandie, Diocèſe d'Evreux, Parlement & Intendance de Roüen, Election d'Evreux, a 63 habitans. M. Lefranc en eſt Seigneur.

la BERQUERIE, dans la Normandie, Diocèſe, Parlement & Intendance de Roüen, Election d'Eu, a 20 habitans. M. Amboiſe en eſt Seigneur.

BERRAUTE, dans le Bearn, Diocèſe d'Oleron, Parlement de Pau, Intendance d'Auch, Sénéchauſſée & Recette de Sauveterre, à 186 habitans.

BERRE, *Caſtrum de Berra*, Ville, dans la Provence, Diocèſe d'Arles, Parlement, Intendance, Viguerie & Recette d'Aix, a 1883 habitans.

Cette Ville eſt ſituée à quatre lieuës d'Aix, ſur un grand Etang d'eau ſalée, à qui elle donne le nom d'Etang ou Mer de Berre: René Comte de Provence l'érigea en Baronie, en la donnant à ſon neveu Charles Comte du Maine. Elle étoit autrefois très-forte. Le Duc de Savoye s'en étant emparé du temps de la Ligue, Henry IV. ne l'en put chaſſer que par la paix de Vervins. Les Etrangers y viennent charger du ſel. L'air de cette Ville eſt mal ſain, mais le terroir eſt fort agréable & abondant.

BERRE ou Etang de Berre. *Voyez* Etang.

BERRE, Riviere. *Voyez* Bera.

le BERRE, petite Riviere du Dauphiné, qui ſe jette dans le Rhône.

BERRIAC, dans le Languedoc, Diocèſe de Carcaſſonne, Parlement & Intendance de Toulouſe, Recette de Carcaſſonne, a 75 habitans.

BERRIAS, dans le Languedoc, Diocèſe d'Uzés, Parlement de Toulouſe, Intendance de Montpellier, Recette d'Uzés, a 1085 habitans.

BERRIN, dans la Flandre, Diocèſe de Cambray, Parlement de Doüay, Intendance de Lille, Recette de Cambray, a 101 habitans.

BERRU, dans la Champagne, Diocèſe de Reims, Parlement de Paris, Intendance de Châlons, Election de Reims, a 505 habitans. La Cure vaut ſept à huit cens livres.

BERRUYES. *Voyez* Bituriges.

BERRY, Gouvernement Militaire de Province, borné au ſeptentrion par l'Orleanois, à l'orient par le Nivernois, au midi par le Bourbonnois & la Marche, & à l'occident par le Poitou & la Touraine. Cette Province a pris ſon nom de ces anciens Peuples qu'on appelloit *Bituriges*, & que l'on diſtinguoit de ceux de Guienne par le nom de *Cubi*. Le Territoire de ces Peuples a été plus étendu, puiſqu'il comprenoit une partie du Bourbonnois & tout le pays de Brenne, dont ce Gouvernement ne comprend à préſent qu'une partie. Ils étoient du nombre des Celtes, & ils furent gouvernez par les plus puiſſans Rois des Gaules, ils avoient même donné la Loy aux autres Gaulois

quelques 600 ans avant l'Ere Chrétienne, ſous le Regne du puiſſant Ambigat, qui voyant ces abondantes contrées plus chargées de peuples qu'elles n'en pouvoient nourrir, envoya deux puiſſantes Colonies ſous la conduite de ſes deux Neveux, dont l'un s'empara de la plus grande partie de l'Italie & prit la ville de Rome, & l'autre occupa une partie de la Germanie, dont il aſſervit les Peuples après pluſieurs grands exploits. Ils étoient encore très-puiſſans lorſque Céſar arriva dans les Gaules. C'eſt ce qui paroît par la vigoureuſe réſiſtance qu'ils lui firent. L'on veut qu'après la deſtruction de leurs Villes & la priſe d'*Avaricum* leur Capitale, ils ayent fondé la ville de Bordeaux près l'embouchure de la Garonne, d'où l'on veut tirer la raiſon du nom ancien des Peuples de cette derniere Contrée, *Biturriges*.

Auguſte les unit aux Aquitains & érigea leur Capitale *Avaricum* en Métropole de toute l'Aquitaine, (qui s'étendoit alors depuis la Loire juſqu'aux Pyrenées;) & plus particulierement de la premiere Aquitaine, compriſe entre la Loire & la Garonne. Dans la décadence de l'Empire Romain, ces Contrées ont été occupées par les Wiligots, ſurtout après la Bataille de Voclade par les François. Les Ducs d'Aquitaine s'en étoient emparez ſous la premiere race de nos Rois, mais Charles-Martel les ayant chaſſez, cette Province fit partie de la France occidentale dans la diviſion de la Couronne, par les Enfans de l'Empereur Loüis le Débonnaire. Enſuite elle a été gouvernée ſimplement par des Vicomtes juſqu'au régne d'Henri I. qui en vendit une partie au Gouverneur ou Vicomte Herbin ou Arpin, des héritiers duquel Philippe I. la racheta l'an 1095. Depuis cette Province a été érigée en Duché & donnée en appanage à pluſieurs Fils de France, dont le dernier étoit Oncle de nôtre Auguſte Monarque; à la difference que les premiers joüiſſoient du Domaine, & que ce dernier Prince n'en avoit que le titre: pluſieurs Princeſſes en ont eu auſſi l'uſufruit, particulierement la Bienheureuſe Jeanne de France Fille de Loüis XI. & Femme ſéparée de Loüis XII. morte en odeur de Sainteté.

Cette Province eſt diviſée en haute & baſſe, & ſuit le cours du Cher. La partie ſituée entre cette Riviere & la Loire, s'appelle le haut Berry, & l'autre partie ſituée au-delà du Cher, le bas Berry. L'une & l'autre ſont très-abondantes en toutes ſortes de grains, comme froment & ſeigle, bons vins, fruits, & grande quantité de pâturages. L'on y nourrit un grand nombre de bêtes à laine, dont la laine eſt la plus fine & la meilleure du Royaume; c'eſt pourquoi ſon grand commerce eſt de laines, & il y a beaucoup de Manufactures de Draps. On y recüeille de plus beaucoup de chanvre & de lin, il y a auſſi pluſieurs mines de fer, d'ocre & même d'argent; mais celles de fer & d'argent ſont négligées. Les Rivieres les plus conſidérables du Berry ſont le Cher, l'Eure, l'Arnon, l'Indre, les deux Saudres & la Creuſe, outre la Loire qui le borne à l'orient. Ses Villes principales ſont outre la Capitale, Iſſoudun, Châteauroux, Sancerre, Argenton, & Blanc en Berry. La plus grande partie de la Province eſt régie par la Coûtume de Berry, rédigée en 1539. & le reſte par celle de Lorris. Il n'y a qu'un Bailliſ pour toute cette Province, dont le Siége eſt à Bourges; la Charge de Bailliſ eſt ordinairement unie au Gouvernement de la Province; il a ſix Lieutenans-Généraux, qui exercent en ſon nom dans les Bailliages de Bourges, Iſſoudun, Meung, Dun-le-Roy, Vierzon & Concreſſant, leſquels reſſortiſſent au Préſidial de Bourges. Le Gouverneur de cette Province a ſous lui un Lieutenant-Général & deux Lieutenans de Roy. Il n'y a pour toute la Province qu'un Prévôt-Général de la Maréchauſſée, qui a deux Lieutenans, dont l'un réſide à Bourges & l'autre à Châtillon ſur Indre.

BERRY, dans le pays Meſſin, Diocéſe, Parlement, Intendance & Recette de Metz, a 18 habitans.

BERRY-MARMAGUE, dans le Berry, Diocéſe de Bourges, Parlement de Paris, Intendance & Election de Bourges, a 366 habitans.

BERRY-Villequiers, dans le Berry, Diocéſe de Bourges, Parlement de Paris, Intendance & Election de Bourges, a 276 habitans.

BERS, Bois de quatre cens treize arpens & demi, dans la Maîtriſe de Pamiers.

BERSAT, dans le Limoſin, Diocéſe de Limoges, Parlement de Bordeaux, Intendance & Election de Limoges, a 1008 habitans.

BERSAT de Ribeyrat, dans le Périgord, Diocéſe de Périgueux, Parlement & Intendance de Bordeaux, Election de Périgueux, a 518 habitans.

BERSCH ou Berſe, petite Ville, dans la baſſe Alſace, Diocéſe de Straſbourg, Conſeil & Intendance d'Alſace. Elle eſt ſituée entre les Villes d'Ober, Ebenheim & de Rosheim.

BERSE, dans la Bourgogne, Diocéſe de Langres, Parlement, Intendance, Bailliage, Grenier à ſel & Recette de Dijon, a 886 habitans. Ce lieu eſt ſitué ſur une petite Riviere proche la Tille, à trois lieuës de Dijon; la Tille y paſſe auſſi, & y cauſe du dégât. C'eſt pays de marais & de plaines.

BERSE-la-Ville, dans la Bourgogne, Diocéſe de Mâcon, Parlement de Paris, Intendance de Dijon, Bailliage, Grenier à ſel & Recette de Mâcon, a 386 habitans. Ce lieu eſt ſitué partie en montagne & partie en vallon, à deux grandes lieuës de Mâcon; il y a quelques vignes, & ſeulement un petit ruiſſeau, qui ne fournit de l'eau à quelques moulins que pendant l'hyver. Les Hameaux de Vernay, Lugny, Chardnigny & autres en dépendent.

BERSE-le-Châtel, dans la Bourgogne, Diocéſe de Mâcon, Parlement de Paris, Intendance de Dijon, Bailliage & Recette de Mâcon, Grenier à ſel de Cluny, a 381 habitans. Il y a des vignes; c'eſt à trois lieuës de Mâcon & une de Cluny.

BERSE'E, dans l'Artois, Diocéſe d'Arras, Conſeil d'Artois, Intendance d'Amiens, Gouvernance d'Arras, Bailliage & Recette de Lens, a 609 habitans.

BERSILLY-les-Mairieux, dans la Flandre, Diocéſe de Cambray, Parlement de Doüay, Intendance de Hainaut, Recette & Gouvernement de Maubeuge, a 108 habitans.

BERSON, dans la Guienne, Diocéſe, Parlement, Intendance & Election de Bordeaux, a 1409 habitans.

BERSSAE, dans le Périgord, Diocéſe de Sarlat, Parlement & Intendance de Bordeaux, Election de Sarlat, a 1087 habitans.

BERSTEEN ſur le Kemmel, dans la Flandre, Diocéſe d'Ypres, Parlement de Doüay, Intendance de Lille, Recette & Subdelegation de Bailleul, a 226 habitans.

BERSTETT, dans la baſſe Alſace, Diocéſe de Straſbourg, Conſeil & Intendance d'Alſace, Recette & Directoire de la Nobleſſe, a 181 habitans.

BERSTHEIM, dans la baſſe Alſace, Diocèſe de Straſbourg, Conſeil & Intendance d'Alſace, Bailliage & Recette d'Haguenau, a 64 habitans.

BERSUIRES ou Breſſuires, Ville, dans le Poitou, Diocèſe de Poitiers, Parlement de Paris, Intendance de Poitiers, Election de Thoüars, a 2817 habitans.

BERTANGLE, dans la Picardie, Diocèſe d'Amiens, Parlement de Paris, Intendance d'Amiens, Election de Doulens, a 208 habitans.

BERTANCOURT, dans la Picardie, Diocèſe de Noyon, Parlement de Paris, Intendance d'Amiens, Election de S. Quentin, a 326 habitans.

BERTAUCOURT, dans la Picardie, Diocèſe de Laon, Parlement de Paris, Intendance de Soiſſons, Election de Laon, a 508 habitans.

BERTAUCOURT, *Bertolcurſium*, dans la Picardie, Diocèſe d'Amiens, Parlement de Paris, Intendance d'Amiens, Election de Doulens, a 448 habitans. Il eſt ſitué à cinq lieuës d'Abbeville. Il y a une Abbaye de filles de l'Ordre de S. Benoît, fondée en 1095. par S. Gautier, qui fut depuis Abbé de S. Martin de Pontoiſe.

BERTEGON, dans le Poitou, Diocèſe de Poitiers, Parlement de Paris, Intendance de Tours, Election de Richelieu, a 304 habitans.

BERTELEVILLE, *voyez* Bertileville.

BERTENCOURT, dans l'Artois, Diocèſe d'Arras, Parlement de Paris, Conſeil d'Artois, Intendance d'Amiens, Gouvernance d'Arras, Bailliage & Recette de Bapaume, a 468 habitans.

BERTEVES, dans l'Artois, Diocèſe d'Arras, Parlement de Paris, Conſeil d'Artois, Intendance d'Amiens, Gouvernance, Bailliage & Bailliage & Recette d'Arras, a 95 habitans.

BERTHEAUVILLE, dans la Normandie, Diocèſe, Parlement & Intendance de Roüen, Election de Caudebec, a 165 habitans.

BERTHECOURT, dans la Picardie, Diocèſe de Beauvais, Parlement & Intendance de Paris, Election de Beauvais, a 344 habitans.

BERTHELY, dans le Condomois, Diocèſe de Condom, Parlement & Intendance de Bordeaux, Election de Condom, a 204 habitans.

BERTHENAY, dans la Touraine, Diocèſe de Tours, Parlement de Paris, Intendance & Election de Tours, a 211 habitans.

BERTHENONVILLE, dans la Normandie, Diocèſe, Parlement & Intendance de Roüen, Election de Giſors, a 145 habitans. M. de Brioure en eſt Seigneur.

la BERTHENOUX, Bourg, dans le Berry, Diocèſe de Bourges, Parlement de Paris, Intendance de Bourges, Election d'Iſſoudun, a 609 habitans. La Cure vaut neuf cens livres; M. l'Abbé de Macé y nomme. M. de Pleneuf en eſt Seigneur. Il y a un Prieuré ſimple. L'Egliſe Paroiſſiale eſt très-belle, & ſurpaſſe l'ordinaire des Egliſes de campagne; parce qu'elle eſt originairement Conventuelle, & qu'il y avoit encore, il y a environ trois cens ans, des Benedictins.

BERTIGNAT, Bourg, dans l'Auvergne, Diocèſe de Clermont, Parlement de Paris, Intendance de Riom, Election d'Iſſoire, a 1746 habitans.

BERTIGNICOURT, dans la Champagne, Diocèſe de Langres, Parlement de Paris, Intendance de Châlons, Election de Bar-ſur-Aube, a 110 habitans.

BERTIGNICOURT, dans la Picardie, Diocèſe de Laon, Parlement de Paris, Intendance de Soiſſons, Election de Laon, a 87 habitans.

BERTIGNOLLE, dans la Champagne, Diocèſe de Langres, Parlement de Paris, Intendance de Châlons, Election de Bar-ſur-Aube, a 170 habitans.

BERTIGNY, en Champagne, *voyez* S. Blin.

BERTIGNY, dans la Picardie, Diocèſe de Soiſſons, Parlement de Paris, Intendance & Election de Soiſſons, a 209 habitans.

BERTILEVILLE, dans la Champagne, Diocèſe de Toul, Parlement de Paris, Intendance de Châlons, Election de Chaumont en Baſſigny, a 140 habitans. Sa Cure eſt à la Collation du Seigneur; ſon Egliſe eſt dédiée à S. Remy.

BERTIS, dans le Périgord, Diocèſe de Sarlat, Parlement & Intendance de Bordeaux, Election de Sarlat, a 77 habitans.

BERTONCOURT & le Château de la Folie, dans la Champagne, Diocèſe de Reims, Parlement de Paris, Intendance de Châlons, Election de Rhetel, a 309 habitans. La Cure vaut trois cens livres.

BERTOULENE, dans le Roüergue, Diocèſe de Rhodez, Parlement de Toulouſe, Intendance de Montauban, Election de Rhodez, a 186 habitans.

BERTOUVILLE, dans la Normandie, Diocèſe de Liſieux, Parlement de Roüen, Intendance d'Alençon, Election de Bernay, a 763 habitans.

BERTRAMBOIS, dans le pays Meſſin, Diocèſe, Parlement, Intendance & Recette de Metz, a 110 habitans.

BERTRAMCOURT, dans la Picardie, Diocèſe de Noyon, Parlement de Paris, Intendance d'Amiens, Election de Peronne, a 331 habitans.

BERTRAND de la Faye, dans le Languedoc, Diocèſe du Puy, Parlement de Toulouſe, Intendance de Montpellier, Recette du Puy, a 115 habitans.

BERTRAND de Pradelles, dans le Languedoc, Diocèſe du Puy, Parlement de Toulouſe, Intendance de Montpellier, Recette du Puy, a 28 habitans.

BERTRANGE, dans le pays Meſſin, Diocèſe, Parlement, Intendance & Recette de Metz, a 34 habitans.

les BERTRANGES, dans le Limoſin, Diocèſe de Limoges, Parlement de Bordeaux, Intendance & Election de Limoges, a 200 habitans.

BERTRE, dans le Languedoc, Diocèſe de Lavaur, Parlement & Intendance de Toulouſe, Recette de Lavaur, a 95 habitans.

BERTREVILLE, dans la Normandie, Diocèſe, Parlement & Intendance de Roüen, Election d'Arques, a 395 habitans. M. de Manneville en eſt Seigneur.

BERTREVILLE, dans la Normandie, Diocèſe, Parlement & Intendance de Roüen, Election de Caudebec, a 105 habitans. M. d'Ocqueville en eſt Seigneur.

BERTRICOURT, dans la Picardie, Diocèſe de Laon, Parlement de Paris, Intendance de Soiſſons, Election de Laon, a 64 habitans.

BERTRIMONT, dans la Normandie, Diocèſe, Parlement, Intendance & Election de Roüen, a 270 habitans. M. l'Abbé de S. Vandrille & M. de Vierneville en ſont les Seigneurs.

BERTRINCHAMS, *Bertricicampus*, dans le pays Meſſin, Diocèſe de Toul, Parlement &

Intendance de Metz, Bailliage & Recette de Vic, à 133 habitans. C'eſt une Annexe; ſon Egliſe eſt dédiée à S. Jean-Baptiſte.

BERTRING, dans le pays Meſſin, Diocèſe, Parlement, Intendance & Recette de Metz, à 53 habitans.

BERTRIQ, dans le Périgord, Diocèſe de Périgueux, Parlement & Intendance de Bordeaux, Election de Périgueux, à 517 habitans.

BERTRY, dans la Flandre, Diocèſe de Cambray, Parlement de Doüay, Intendance de Lille, Recette & Subdélégation de Cambray, à 146 habitans.

BERU, dans la Champagne, Diocèſe de Reims, Parlement de Paris, Intendance de Châlons, Election de Reims, à 840 habitans.

BERU, dans la Champagne, Diocèſe de Sens, Parlement & Intendance de Paris, Election de S. Florentin, à 421 habitans.

BERU, dans le Maine, Diocèſe du Mans, Parlement de Paris, Intendance de Tours, Election du Mans, à 226 habitans.

BERVEDE, dans le bas Armagnac, Diocèſe d'Auch, Parlement de Toulouſe, Intendance d'Auch, Election d'Armagnac, à 226 habitans.

BERVILLE, dans la Normandie, Diocèſe, Parlement & Intendance de Roüen, Election de Caudebec, à 660 habitans. C'étoit à M. Law.

BERVILLE en Romois, dans la Normandie, Diocèſe, Parlement & Intendance de Rouen, Election de Pontaudemer, à 410 habitans. M. de Courvaudon en eſt Seigneur.

BERVILLE, dans la Normandie, Diocèſe d'Evreux, Parlement de Roüen, Intendance d'Alençon, Election de Conches, à 385 habitans.

BERVILLE, dans la Normandie, Diocèſe de Séez, Parlement de Roüen, Intendance d'Alençon, Election de Falaize, à 275 habitans.

BERVILLE, dans le Vexin, en Normandie, Diocèſe de Roüen, Parlement & Intendance de Paris, Election de Pontoiſe, à 272 habitans.

BERVILLE, dans la Champagne, Diocèſe de Troyes, Parlement de Paris, Intendance de Châlons, Election de Troyes, à 480 habitans. Ce lieu eſt ſitué près de l'Aube. L'on y a fondé en 1112. l'Abbaye de Beaulieu, Ordre de Prémontré. *Voyez* Beaulieu.

BERVILLE ſur la Mer, dans la Normandie, Diocèſe de Liſieux, Parlement & Intendance de Roüen, Election de Pontaudemer, à 276 habitans. C'eſt au Chapitre de Liſieux.

BERVILLE ſur Seine, dans la Normandie, Diocèſe, Parlement, Intendance & Election de Roüen, à 356 habitans. M. de Sahant en eſt Seigneur.

BERVILLIER, dans la haute Alſace, Diocèſe de Baſle, Conſeil & Intendance d'Alſace, Bailliage & Recette de Thann, à 160 habitans.

BERUQUES, dans le Poitou, Diocèſe de Poitiers, Parlement de Paris, Intendance & Election de Poitiers, à 761 habitans.

BERY au Bac, dans la Picardie, Diocèſe de Laon, Parlement de Paris, Intendance de Soiſſons, Election de Laon, à 314 habitans.

BERYES, dans le Condomois, Diocèſe de Condom, Parlement & Intendance de Bordeaux, Election de Condom, à 308 habitans.

BERZE' le Châtel, dans la Bourgogne, Diocèſe de Mâcon, Parlement de Paris, Intendance de Dijon, Bailliage & Recette de Mâcon, à 109 habitans.

BERZEIN, dans le Languedoc, Diocèſe de Viviers, Parlement de Toulouſe, Intendance de Montpellier, Recette de Viviers, à 181 habitans.

BERZIEUX, dans la Champagne, Diocèſe de Châlons, Parlement de Paris, Intendance de Châlons, Election de ſainte Manehould, à 186 habitans.

BERZY, dans la Picardie, Diocèſe de Soiſſons, Parlement de Paris, Intendance & Election de Soiſſons, à 204 habitans.

BES

la BESACE, dans la Champagne, Diocèſe de Reims, Parlement de Paris, Intendance de Châlons, Election de Reims, à 600 habitans. Ce lieu eſt ſitué à une lieuë & demie de Mouzon, & trois de Sedan. La Cure vaut huit cens livres; elle eſt à la Collation de l'Archevêque de Reims. Madame du Sauvoir en eſt Dame.

BESAGETTES, dans le Berry, Diocèſe de Bourges, Parlement de Paris, Intendance de Bourges, Election de Châteauroux, à 207 habitans.

BESANCI, dans la Champagne, Diocèſe de Châlons, Parlement de Paris, Intendance & Election de Châlons, à 304 habitans. Henry Comte de Grandpré, a fait hommage de cette Terre à Thibaud Comte de Champagne, ſous le régne de Philippe Auguſte.

BESANÇON, *Veſontio*, Ville, Capitale de la Franche-Comté, Siége d'un Archevêché, d'un Parlement, d'une Intendance, d'une Recette, d'un Bailliage, d'un Préſidial, d'un Hôtel des Monnoyes, Table de Marbre, Maîtriſe particuliere d'Eaux & Forêts, Maréchauſſée, &c. à 14100 habitans; & environ autant pour les Citadelles. C'eſt un Gouvernement de Place avec Etat Major. Cette Ville eſt fort ancienne; ſes habitans la font plus ancienne que Rome de quatre cens trente ans. Ceſar en fait une honorable mention; & l'on y voit encore beaucoup de reſtes de la magnificence Romaine. Elle eſt ſituée ſur le Doux qui la ſépare en deux parties, qui ſe communiquent par un pont. Ces deux parties ſe nomment la haute Ville ou la vieille Ville, & la baſſe Ville ou la Ville neuve. Elle a été érigée du tems de l'Empereur Conſtantin en Métropole de la grande Province des Sequaniens, qui comprenoit les *Helvetiens* & les *Rauraciens*. Dans la décadence de l'Empire elle a été occupée par les Bourguignons, & enſuite elle a obéï aux François. Sous la ſeconde race de nos Rois, elle a fait partie du Royaume de Bourgogne, dont les Rois ſont devenus Empereurs. Ces Princes lui ont donné de grands Privileges; ils l'établirent en forme de République, qui ne relevoit que de l'Empereur. Elle eſt demeurée Ville libre & Impériale, juſqu'à la Paix de Munſter, qu'elle fut cedée à l'Eſpagne par l'Empereur Ferdinand III. en échange de Frankendal, Ville du Palatinat; elle a eu beaucoup de peine à s'y ſoumettre. Elle a été priſe deux fois par Loüis XIV. à qui elle eſt reſtée: ce Prince en a fait une Place des plus fortes de l'Europe; c'eſt une des plus grandes & des plus anciennes Villes du Royaume, elle eſt embellie de pluſieurs autres beaux édifices, & défenduë de deux Citadelles. Beſançon eſt un Siége Archiepiſcopal Métropolitain, dont les Evêchez de Lauzanne, de Baſle & de Bellay ſont Suffragans. Il y en avoit autrefois un quatriéme, qui étoit celui de Wendeſch en Suiſſe; mais il a été ſupprimé depuis pluſieurs ſiécles, & uni à celui de Conſtance en Allemagne. L'Archevêque de Beſançon étoit électif par ſon Chapitre, ſuivant le Concordat

Concordat Germanique qui eſt dans cette Egliſe, pour tous les Benefices qui en dépendent; mais comme ſon Diocéſe eſt fort étendu, il ſe choiſit outre ſes Suffragans ordinaires, un Suffragant particulier, qui eſt revêtu d'un titre *In partibus*, pour l'aider dans les fonctions de l'Epiſcopat. Le Pape l'inſtitue ſur le choix de l'Archevêque, par le conſentement du Chapitre; d'autant qu'il s'agit d'autoriſer la penſion que l'Archevêque lui a creée ſur la manſe Archiepiſcopale. L'Archevêché ne vaut que dix-huit mille livres de revenu, & l'Archevêque prend la qualité de Prince de l'Empire. Le Diocéſe de Beſançon comprend huit cens trente Paroiſſes, dont il n'y en a que quarante-trois dans la Franche-Comté. Il y en a vingt-quatre autres dans le Gouvernement d'Alſace, & le reſte ſe trouve enclavé dans les Diocéſes de Lion, de Langres, de Lauſane & de Toul.

Le Chapitre de la Cathédrale, indépendant de la Juriſdiction de l'Archevêque, eſt compoſé de quarante-trois Chanoines Prébendez, du nombre deſquels ſont le haut Doyen, le grand Archidiacre, le Chantre & le Tréſorier, avec les quatre petits Archidiacres de Salins, de Favernay, de Gray & de Luxeuil. Toutes ces Dignitez ſont remplies par élection; mais les ſimples Prébendes ſont alternatives entre le Pape & le Chapitre; enſorte que le Pape pourvoit immédiatement aux Canonicats, qui viennent à vaquer dans les mois de Janvier, Mars, May, Juillet, Septembre & Novembre, & le Chapitre remplit par élection ceux qui vaquent dans les autres mois de l'année, à l'exception de la Prébende Théologale, qui eſt au concours des Docteurs, leſquels diſputent publiquement pour l'obtenir. Tout le bas Chœur de cette Egliſe, qui eſt fort nombreux, eſt à la diſpoſition du Chapitre, dont les Supôts ont droit ſuivant un Privilege du Pape Paul V. d'officier avec les ornemens pontificaux, qu'ils portent même à leur ſepulture, & d'être vêtus ordinairement de ſoutanes violettes. L'Egliſe a été bâtie des liberalitez de l'Imperatrice Helene. On y conſerve un S. Suaire, que l'on prétend être le véritable; cette Relique y attire une affluence de peuple le jour de Pâques, & le Dimanche d'après l'Aſcenſion, qui ſont les jours auſquels on l'expoſe à leur vénération du haut d'une galerie, qui régne au-deſſus de la corniche du dehors de l'Egliſe. Ses Chanoines ſont obligez de faire preuve de Nobleſſe.

Cet état du Chapitre de Beſançon eſt bien different de ce qu'il étoit autrefois, puiſqu'il avoit deux Egliſes Cathédrales; S. Etienne bâtie ſur la colline, où eſt à préſent la Citadelle; & S. Jean l'Evangeliſte, qui joüit encore de cette Dignité. Ces deux Egliſes avoient chacune trente-deux Chanoines, leurs Dignitez, leurs Perſonats, & autres Benefices, & diſputoient entr'elles de l'honneur de la Métropole. Ce différend fut terminé par l'union qui en fut faite en 1253. avec réduction de la totalité des Chanoines à quarante-cinq ſeulement, dont dix-neuf furent attachez à S. Eſtienne, & le reſte à S. Jean. Cet ordre qui avoit été depuis ſon établiſſement, fut renverſé en 1668. par le bâtiment de la Citadelle, que le Roy d'Eſpagne fit élever, & pour laquelle on fut obligé de détruire, tant l'Egliſe de S. Etienne que les maiſons des Chanoines qui la deſſervoient; de ſorte que tout le Chapitre ſe trouve depuis ce tems-là réuni à S. Jean. On a ſupprimé auſſi deux de ces quarante-cinq Prébendes, & on en a appliqué le revenu à l'entretien de dix enfans de Chœur.

L'Archevêché de Beſançon, comme on l'a dit, eſt diviſé en quinze Doyennez Ruraux, qui ſont ceux de Sexte, de Salins, de la Montagne, de Lons-le-Saunier, Neufblanc, Dôle, Gray, Traves, Favernay, Luxeüil, Dajoye, Granges, Rougemont, de Beaume & de Vervins; leſquels ſont partagez en Archidiaconnez, dont il a été parlé. Ce Diocéſe s'étend bien loin au-delà des limites de la Franche-Comté.

Toutes les Abbayes qui ſont dans la Franche-Comté, ſont à la nomination du Roy de France, en conſéquence de l'Indult qui lui fut accordé par Innocent XI. le vingt May 1686. Elles ſont toutes d'Ordres connus dans le Royaume.

Quant aux Prieurez qui ſont pour la plûpart des membres, ou dépendances des grandes Abbayes, ils ſont ou ſimples ou Conventuels; la nomination des derniers appartient au Roy par Indult, & le Pape s'eſt reſervé celle des autres, qu'on nomme vulgairement Ruraux.

Outre le grand nombre qu'il y a de Benefices dans ce Diocéſe, l'uſage a établi dans cette Province de certaines aſſociations de Prêtres, pour le ſoulagement des Paſteurs & l'acquit des fondations des Paroiſſes: ce ſont des *preſtimoniales* ou revenus, qui ſe diſtribuent aux Prêtres ſeulement, auſſi long-tems qu'ils ſervent à l'Egliſe, & l'adminiſtration en dépend des Curez & des habitans des lieux. On appelle auſſi ces Communautez des Prêtres *Familiarites*. Il faut que ces Prêtres ayent été baptiſez ſur la Paroiſſe de la Communauté où ils déſirent entrer. Chaque Paroiſſe de ce Diocéſe a ordinairement quelques Succurſales deſſervies par des Vicaires, qui ne ſont, pour ainſi dire, que les Fermiers des Cures.

Il y a quatre Abbayes à Beſançon; trois d'hommes & une de filles; ſavoir, celle de S. Paul, Ordre de Chanoines Réguliers, qui fut fondée au commencement du ſeptieme ſiecle par S. Donat Archevêque de Beſançon, pour des Moines tirez de Luxeuil qui vivoient ſous la Régle de S. Colomban. Dans l'onziéme ſiécle Hugues I. auſſi Archevêque y établit des Chanoines Séculiers, ſous la direction d'un Doyen; mais dans le ſiécle ſuivant l'Archevêque Anſeric leur donna une Régle & un Prieur; & Guillaume II. en 1250. y établit un Abbé, qui a continué juſqu'en 1466. que ce Monaſtére paſſa de Régle en Commande. Il a toûjours eu le Droit, & eſt encore en poſſeſſion de concourir, avec le Chapitre de la Cathédrale, à l'élection de l'Archevêque: l'Abbé, le Prieur Clauſtral & l'un des Religieux y aſſiſtent, & donnent leurs ſuffrages: le revenu n'en eſt pas conſidérable, puiſqu'il ne monte qu'à quatre mille livres ou environ. La ſeconde Abbaye d'hommes eſt celle de Saint Vincent, Ordre de Saint Benoît. Elle fut fondée par l'Archevêque de Beſançon Hugues de Montfaucon; lequel ayant été prévenu par la mort, ſon Succeſſeur Hugues de Bourgogne exécuta ſa fondation, & y mit le premier Abbé l'an 1092. Cette Abbaye eſt en Commande depuis deux cens ans, & la Réforme de S. Vanne, y a été reçûë. L'Abbé Régulier de ce Monaſtére étoit Vicaire & Suffragant de l'Archevêque, avoit droit d'officier Pontificalement à ſa place dans la Cathédrale, à certains jours, & de donner ſa voix dans l'Election; mais depuis deux cens ans que cette Abbaye eſt en Commande, ces droits ſont conteſtez. Ce Monaſtére n'a que trois mille cinq cens livres de revenu.

Favernay, Abbaye d'hommes de l'Ordre de S. Benoît, fut d'abord un Monaſtére de filles, en la

Place deſquelles Anſeric Archevêque de Beſançon, mit des Moines l'an 1131. Elle a été Réguliere juſqu'en 1581. que le Pape Gregoire XIII. inſtitua le premier Abbé Commandataire, ſur la nomination du Roy d'Eſpagne en vertu d'Indult. C'eſt dans l'Egliſe de cette Abbaye que ſe fit en 1608. le fameux miracle d'une Hoſtie conſacrée, qui ſe trouva ſuſpenduë en l'air au milieu d'une incendie, pendant l'eſpace de deux jours entiers, à la vûë d'une affluence de peuple. Par la ſuite la Reforme de la Congrégation de S. Vannes fut introduite dans cette Abbaye par l'Archiduc Albert & Iſabelle d'Autriche. Le revenu de l'Abbé eſt de quatre mille livres.

Batans, Abbaye de filles, Ordre de Clairvaux, fut fondée l'an 1226. à une des Portes de la ville de Beſançon, par Jean-Archevêque de Beſançon. Ces Religieuſes ont été transferées dans la Ville.

L'Egliſe Collégiale de ſainte Marie Madelaine de Beſançon, fut fondée en 1064. par Hugues de Salins Archevêque de cette Ville; le Chapitre eſt compoſé de douze Chanoines, dont le Treſorier de l'Egliſe Métropolitaine eſt Doyen né. Le Pape confére les Prébendes pendant huit mois de l'année; & le Chapitre de cette Collégiale, celles qui vaquent pendant les mois de Mars, de Juin, de Septembre & de Decembre.

Cette Ville renferme de plus huit Paroiſſes, & non compris une Maiſon de Jéſuites & une de Prêtres de l'Oratoire, ſix Couvens d'hommes; ſavoir, des Carmes Chauſſez, des Carmes Déchauſſez, des Cordeliers, des Obſervantins, des Capucins & des Minimes; cinq de filles; ſavoir, des Annonciades, des Urſulines Congregées, des Tiercelines ſans vœux ni clôture, des filles de ſainte Claire & des filles de la Viſitation: un Seminaire, un fameux Collége régenté par les Jéſuites, un Hôtel-Dieu, un Hôpital général, un autre Hôpital pour les enfans trouvez, & un Refuge pour les filles débauchées. Il y a auſſi dans cette Ville une noble Confrerie de S. George, établie l'an 1400. par Philibert de Moulans: il faut faire preuve de quatre degrez de nobleſſe paternelle & maternelle pour y être reçû. L'Univerſité de Dôle a été tranferée à Beſançon, par Loüis XIV. Ce Prince y a auſſi transferé le Parlement de la même ville de Dôle, & a établi ce Parlement pour toute la Franche-Comté.

Beſançon a été Ville libre & Impériale, & s'étoit ſoutenuë en République indépendante, juſqu'à la Paix de Munſter, qu'elle fut cedée à l'Eſpagne par l'Empereur & l'Empire, en échange de Frankendal, dont Sa Majeſté Catholique s'étoit emparée, & qui fut renduë à l'Electeur Palatin, à qui elle appartenoit. Beſançon étant paſſée ſous la domination de l'Eſpagne, Sa Majeſté Catholique lui laiſſa ſon ancien Gouvernement; ſon Magiſtrat étoit compoſé de quatorze Gouverneurs & vingt-huit Notables, qui étoient élûs par le peuple, ſelon les voix des peres de famille. Ces Gouverneurs qui préſidoient tour à tour, s'aſſembloient toutes les ſemaines pour régler la police; mais les Notables ne le faiſoient que lorſqu'ils étoient mandez par les Gouverneurs, quand il s'agiſſoit d'affaires extraordinaires ou de quelque jugement criminel & capital, qui ne pouvoit être rendu ſans eux. De même, les affaires d'Etat & de Guerre, ne pouvoient être décidées ſans leur intervention. Ce Magiſtrat avoit droit de donner grace ou d'impoſer ſilence au Piſe: mais toute leur autorité & Privileges s'évanoüirent en 1674. quand le Roy en fit la conquête; ils furent même tout-à-fait ſupprimez en 1677. par l'érection du Bailliage, qui fut *ad inſtar* de celui de Dôle, pour connoître de toutes les affaires de Police. Il eſt compoſé de vingt Conſeillers, le Maire y préſide, & ſes appellations reſſortiſſent au Préſidial. C'eſt parmi ces vingt Conſeillers que l'on choiſit, le dernier jour de chaque année, un Maire & trois Echevins: outre cela, il y a un Secretaire, un Treſorier, un Contrôleur, un Syndic & un Sous-Syndic. Ce Bailliage de Beſançon eſt le quatriéme de la Franche-Comté; on démembra, pour le créer, cent Communautez des Bailliages voiſins.

On a dit plus haut qu'il y avoit deux Citadelles à Beſançon, qui forment un Gouvernement avec Etat Major, diſtingué de l'Etat Major de la Ville. La principale de ces deux Citadelles eſt bâtie ſur le ſommet d'une montagne, qui en rend l'accés trés-difficile. Le Roy d'Eſpagne l'avoit fait commencer, & Loüis XIV. l'a fait achever, avec tant de ſoin & de dépenſe, qu'on la regarde comme imprenable, l'autre Citadelle eſt au bout de la Ville, on la nomme le Fort Griffon.

L'Hôtel de Ville, la Maiſon du Gouverneur & l'Hôtel de Granvelle, ſont les plus beaux bâtimens de Beſançon. On voit dans ce dernier, tout ce que la curioſité la plus ingenieuſe & la richeſſe d'un Particulier peuvent ramaſſer de Statuës, de Tableaux, de Livres, de Manuſcrits, &c. Les curieux vont voir dans l'Egliſe des Religieuſes Cordelieres, dites de ſainte Claire, le tombeau de Jacques de Bourbon II. du nom, Comte de la Marche & Roy de Sicile (par ſa femme Jeanne ſeconde) qui ſe fit Religieux du Tiers-Ordre de S. François, & voulut être enterré dans une Chapelle qu'il y avoit fait bâtir, & que de ſon nom l'on appelle la Chapelle du Roy Jacques. On remarque en différens quartiers de la Ville, cinq belles fontaines; la premiére eſt dans la place de Batrans. On y voit une Statuë de pierre qui repréſente Bacchus, couronné de Pampre & aſſis ſur un tonneau, qui donne de l'eau avec abondance. Une autre eſt dans la place qui eſt devant l'Hôtel de Ville; cette fontaine eſt une eſpece d'Apotheoſe de l'Empereur Charles-Quint; une aigle de bronze & à deux têtes, jette de l'eau par l'un & l'autre bec: Charles-Quint couronné de laurier, eſt ſur cette aigle, tient d'une main un globe du Monde & de l'autre une épée; au-deſſus eſt l'ancienne deviſe de la Ville, *Plûs à Dieu*. La fontaine de Neptune eſt devant le Couvent des Carmes; une Statuë de pierre repréſente ce Dieu, qui tient un trident de la main droite, & eſt aſſis ſur un Dauphin, qui jette de l'eau dans un grand baſſin. Enfin la derniere fontaine eſt ornée d'une Statuë de pierre rouſſe, qui repréſente une Nymphe toute nuë, qui jette de l'eau par les mammelles.

On trouve aux environs de Beſançon quantité de lieux, dont les noms prouvent le ſéjour que les Romains ont fait dans ce pays. Tels ſont Mont Jonot, *Mons Jovis*; Mercuro, *Mons Mercurii*; Montermo, *Mons Termini*; Mont Delié, *Mons Deliî*; Charmarin, *Collis Marini* ou *Collis Nepiuni*; Champ-Vacho, *Campus Bacchi*; Champ Forgeron, *Campus Dei Fabri*; Champ de la Veſte, *Campus Veſtæ*; Mont de Brugille, *Mons Brugillæ*; Port Joan, *Portus Jovi*; Chal' Eſe, *Campus Iſis*; Chal' Eleuſe, *Campi Eleuſini*; Chamuſe, *Campus Muſarum*; Pallante, *Campi Pallas* ou *Campi Minervæ*; Chaudane, *Collis Dianæ*; Challuc, *Collis Lucinæ*; Prels de Pandor, *Prata Pandi* ou *Prata Pandoræ*; Roſe Mont, *Mons Roſarum*.

La Ville de Beſançon eſt la patrie d'Antoine

Perrenot de Grandvelle, Cardinal & Archevêque de Beſançon, & l'un des principaux Miniſtres de Charles-Quint & de Philippe II. Il étoit né l'an 1516. d'un Pere de baſſe naiſſance à la verité, mais qui par ſon mérite s'étoit élevé à la Dignité de Chancelier de l'Empereur Charles-Quint. Le Cardinal de Grandvelle mourut à Madrid le 21. Septembre 1586. La famille de Chifflet a été féconde en gens de Lettres, qui ont employé leur ſçavoir, ou à éclaircir l'Hiſtoire de leurs pays, ou à défendre les droits des Princes leur maîtres. Jean-Jacques Chifflet Medecin, a été l'un des plus ſavans de ceux qui ont porté ce nom. Il naquit à Beſançon en 1588 & mourut vers l'an 1660.

On fabrique de très-bonnes armes à feu dans cette Ville, & il y a grand nombre d'armuriers.

BESAUDUN, *Biſaldunum*, dans la Provence, Diocèſe de Riez, Parlement & Intendance d'Aix, Viguerie & Recette de Barjoux, a 286 habitans.

BESAUDUN, dans la Provence, Diocèſe de Vence, Parlement & Intendance d'Aix, Recette de S. Paul-trois-Châteaux, a 681 habitans.

BESAURE, *Viſoro*, dans la Provence, Diocèſe de Carpentras, Parlement & Intendance d'Aix, a 86 habitans.

BESAYES, dans le Dauphiné, Diocèſe de Valence, Parlement & Intendance de Grenoble, Election de Valence, a 595 habitans.

la BESBRE, Riviere du Bourbonnois & du Nivernois; elle paſſe par la Palice, Jaligny, l'Abbaye de Sept-Fons, & ſe jette dans la Loire.

BESCAT, dans le Bearn, Diocèſe d'Oleron, Parlement de Pau, Intendance d'Auch, Sénéchauſſée d'Oleron, Recette de la vallée d'Oſſau, a 310 habitans.

BESETRY, dans le pays Meſſin, Diocèſe, Parlement, Intendance & Recette de Metz, a 161 habitans.

BESCON, Bourg, dans l'Anjou, Diocèſe d'Angers, Parlement de Paris, Intendance de Tours, Election d'Angers, a 950 habitans.

BESIERS, *Biterra*, Ville & Evêché, dans le Languedoc, Parlement de Toulouſe, Intendance de Montpellier, Chef-lieu d'une Recette, a environ 15000 habitans. Il y a une Sénéchauſſée & un Préſidial. C'étoit la ſeconde Colonie des Romains, dans la Gaule Narbonnoiſe. Cette Ville a ſuivi le ſort du pays dans la décadence de l'Empire: les Goths s'en ſont emparez; les François les en ont chaſſez; les Sarraſins l'ont poſſedée quelque tems: mais Charles-Martel la leur reprit, & la ruïna, de crainte que ces Mahometans n'y revinſſent. Dans la ſuite elle s'eſt peu à peu rétablie, & avoit déja repris ſon premier luſtre ſous le régne de Pepin & de Charlemagne. Enſuite elle a eu des Vicomtes juſqu'à la Guerre des Albigeois, auquel tems elle a été réunie à la Couronne. Le ſejour de cette Ville eſt des plus agréables; elle eſt ſituée ſur une colline auprès de l'Orbe; le point de vûë des dix-huit écluſes de Sancerade, eſt un des plus beaux qu'on puiſſe trouver en Europe. Beſiers eſt Capitale d'un petit pays, qu'on appelle le Quartier de Beſiers, qui comprend encore les Villes d'Agde, Peſenas & Lodève. L'on recueïlle dans ſon Diocèſe du ſalicot, qui entre dans la compoſition du ſavon. La Cathédrale eſt dédiée à S. Nazaire; ſon Chapitre eſt compoſé de ſix Dignitez & de douze Chanoines. Son Diocèſe eſt Suffragant de Narbonne, il vaut vingt-ſix mille livres de rente; ſon titre eſt plus ancien que l'année 314. qu'un de ſes Evêques ſouſcrivit au Concile d'Arles. Ce Diocèſe comprend cent ſix Paroiſſes; il eſt partie en plaine & partie dans la montagne. L'on y recueïlle du vin, qui paſſe pour bon; du blé aſſez abondamment & beaucoup d'huiles. Les habitans de Beſiers n'ont pas d'inclination pour les manufactures, quoique la ſituation de la Ville y ſoit fort avantageuſe.

Outre la Cathédrale il y a l'Abbaye Sécularisée de S. Aphrodiſe, qui étoit autrefois la Cathédrale ſous le nom de S. Pierre, & depuis avoit été donnée à l'Ordre de S. Benoît. Cette Egliſe eſt dans un Fauxbourg de la Ville; les autres Abbayes ſont S. Jacques, Ordre de S. Auguſtin de la Reforme de ſainte Geneviéve, qui vaut deux mille quatre cens livres, dont huit cens livres à l'Abbé; & l'Abbaye de filles du Saint-Eſprit, Ordre de S. Auguſtin.

La ville de Beſiers eſt la ſeptiéme des Villes Epiſcopales, qui envoyent des Deputez aux Etats de Languedoc. Elle a donné naiſſance à Paul Riquet, Entrepreneur du canal Royal, & à M. Fontanier-Peliſſon.

BESIGNY, dans la Flandre, Diocèſe de Cambray, Parlement de Doüay, Intendance de Hainaut, Recette & Gouvernement de Maubeuge, a 48 habitans.

BESIN, dans la Franche-Comté, Diocèſe, Parlement & Intendance de Beſançon, Bailliage & Recette de Poligny, a 176 habitans.

BESING, dans le Bearn, Diocèſe de Leſcar, Parlement de Pau, Intendance d'Auch, Sénéchauſſée & Recette de Pau, a 150 habitans.

BESINGRAND, dans le Bearn, Diocèſe de Leſcar, Parlement de Pau, Intendance d'Auch, Sénéchauſſée & Recette d'Orthez, a 86 habitans.

BESLON, Bois du Roy engagé, & ſitué dans la Maîtriſe de Vire; il comprend cinq cens vingt-cinq arpens.

BESME', dans la Picardie, Diocèſe de Soiſſons, Parlement de Paris, Intendance & Election de Soiſſons, a 95 habitans.

BESMOND, dans la Picardie, Diocèſe de Laon, Parlement de Paris, Intendance de Soiſſons, Election de Guiſe, a 529 habitans.

BESMONT, dans la Picardie, Diocèſe de Sens, Parlement de Paris, Intendance de Soiſſons, Election de Creſpy, a 129 habitans.

BESNAN, dans la Franche-Comté, Diocèſe, Parlement & Intendance de Beſançon, Bailliage & Recette de Veſoul, a 87 habitans.

BESNE', dans la Bretagne, Diocèſe de Nantes, Parlement de Rennes, Intendance & Recette de Nantes, a 305 habitans.

BESNY, dans la Picardie, Diocèſe de Laon, Parlement de Paris, Intendance de Soiſſons, Election de Laon, a 56 habitans.

la BESOCHE, dans la Touraine, Diocèſe de Tours, Parlement de Paris, Intendance & Election de Tours, a 210 habitans.

BESOLLES, dans le bas Armagnac, Diocèſe d'Auch, Parlement de Toulouſe, Intendance d'Auch, Election d'Armagnac, a 286 habitans.

BESONCOURT, dans la haute Alſace, Diocèſe de Baſle, Conſeil & Intendance d'Alſace, Bailliage & Recette de Betfort, a 263 habitans.

BESONS, dans l'Iſle de France, Diocèſe, Parlement, Intendance & Election de Paris, a 500 habitans. Tous les ans le premier Dimanche d'après la S. Fiacre, on y tient une foire remarquable par le grand nombre de gens maſquez qui y vont de Paris: elle eſt conſidérablement diminuée depuis quelques années.

BESPLAS, dans le Languedoc, Diocèſe de S. Papoul, Parlement & Intendance de Toulouſe, Recette de S. Papoul, a 76 habitans.

BESQUE, Charreix, Talhat & Montpeiroux, dans l'Auvergne, compoſent l'étenduë d'une Juſtice Royale, reſſortiſſante à la Sénéchauſſée de Riom.

BESRUGES, dans la Bourgogne, Diocèſe de Mâcon, Parlement & Intendance de Dijon, Bailliage, Grenier à ſel & Recette de Châlons, a 460 habitans. Ce lieu eſt partie en montagnes, partie en plaines; il y a peu de vignes.

BESSAC, dans l'Angoumois, Diocèſe d'Angoulême, Parlement de Paris, Intendance de Limoges, Election d'Angoulême, a 504 habitans.

BESSAIS, dans le Bourbonnois, Diocèſe de Bourges, Parlement de Paris, Intendance de Bourges, Election de S. Amand, a 412 habitans. Il y a une Châtellenie Royale, reſſortiſſante à la Sénéchauſſée de Moulins.

BESSAMOREL, dans le bas Languedoc, Diocèſe du Puy, Parlement de Toulouſe, Intendance de Montpellier, Recette du Puy, a 282 habitans.

BESSAN, Ville, dans le bas Languedoc, Diocèſe d'Agde, Parlement de Toulouſe, Intendance de Montpellier, Recette d'Agde, a 1188 habitans.

BESSAN, dans la Guienne, Diocèſe, Parlement, Intendance & Election de Bordeaux, a 609 habitans.

BESSANS, Juriſdiction, dans la Guienne, Diocèſe, Parlement, Intendance & Election de Bordeaux, a 300 habitans.

BESSAS, dans le bas Languedoc, Diocèſe de Viviers, Parlement de Toulouſe, Intendance de Montpellier, a 168 habitans.

BESSAUDUN, dans la Gaſcogne, Diocèſe d'Aqs, Parlement de Bordeaux, Intendance d'Auch, Recette des Lannes, a 151 habitans.

BESSAY, dans l'Anjou, Diocèſe d'Angers, Parlement de Paris, Intendance de Tours, Election de Saumur, a 339 habitans.

BESSAY, dans le Poitou, Diocèſe de Luçon, Parlement de Paris, Intendance de Poitiers, Election de Fontenay, a 277 habitans.

BESSAY, Bourg, dans le Bourbonnois, Diocèſe de Clermont, Parlement de Paris, Intendance & Election de Moulins, a 224 habitans. Ce lieu eſt ſitué à trois lieuës de Moulins, à demi-lieuë de la riviere de l'Allier, dans une plaine abondante en foins & en pacages, avec peu de vignes. Le commerce des beſtiaux y eſt aſſez conſidérable. Il y a une Châtellenie Royale, reſſortiſſante au Bailliage de Moulins. M. de la Ferté en eſt Seigneur.

BESSAY-le-Monial, dans le Bourbonnois, Diocèſe de Nevers, Parlement de Paris, Intendance & Election de Moulins, a 100 habitans. Ce lieu eſt à ſept lieuës de Moulins, dans un pays aſſez abondant en foins & en pacages, qui rendent le commerce des beſtiaux aſſez bon. L'Abbé & Prieur de Savigny nomme à la Cure, qui vaut deux cens livres. Il y avoit autrefois des Moines dans ce lieu, ce qui l'a fait appeller Beſſay-le-Monial. La fête de S. Eloy d'été y eſt fêtée particuliérement. Il y a de beaux étangs, dont le poiſſon ſe conduit à Paris, par la riviere d'Allier.

BESSE, Ville, dans l'Auvergne, Diocèſe de Clermont, Parlement de Paris, Intendance de Riom, Election de Clermont, a 1063 habitans. Cette petite Ville eſt ſituée près du mont d'or; il y a une fontaine d'eaux minérales froides, & d'une ſaveur vineuſe très-forte. Il y a auſſi auprès un Lac, que l'on croit ſans fond; quand on y jette une pierre avec violence, il s'éleve une vapeur épaiſſe, qui ſe réſout enſuite en petite pluye. Il y a à Beſſe une Chapelle nommée Nôtre-Dame de la Vaſſiniere, en grande vénération dans le pays. C'eſt de cet endroit que nous viennent les fromages d'Auvergne.

BESSE, dans la Provence, Diocèſe, Parlement & Intendance d'Aix, Viguerie & Recette de Brignolle, a 186 habitans.

BESSE en Chaudaïſe, dans l'Auvergne, Diocèſe de Clermont, Parlement de Paris, Intendance de Riom, Election de Clermont, a 880 habitans.

BESSE, dans le Périgord, Diocèſe de Sarlat, Parlement & Intendance de Bordeaux, Election de Sarlat, a 647 habitans.

la BESSE, dans le Limoſin, Diocèſe de Tulles, Parlement de Bordeaux, Intendance de Limoges, Election de Tulles, a 60 habitans.

BESSE', dans le haut Languedoc, Diocèſe de Mirepoix, Parlement & Intendance de Toulouſe, Recette de Mirepoix, a 450 habitans. Il y a une Maiſon de Camaldules, fondée par le ſieur Regnard célébre Fleuriſte, pour ſept Religieux.

BESSE', dans l'Angoumois, Diocèſe d'Angoulême, Parlement de Paris, Intendance de Limoges, Election d'Angoulême, a 223 habitans.

BESSE' Courtanvau, Marquiſat, dans le Maine, Diocèſe du Mans, Parlement de Paris, Intendance de Tours, Election de Château-du-Loir, a 1454 habitans. Ce lieu eſt ſur la riviere de Braye à une lieuë & demie de Savigny ſur Braye.

BESSE' au Court, dans l'Iſle de France, Diocèſe, Parlement, Intendance & Election de Paris, a 810 habitans.

BESSEDE, dans le haut Languedoc, Diocèſe d'Alet, Parlement & Intendance de Toulouſe, Recette d'Alet, a 274 habitans.

BESSEDE, Forêt, dans le bas Périgord.

BESSENAY, dans le Lionois, Diocèſe de Lion, Parlement de Paris, Intendance & Election de Lion, a 926 habitans.

BESSENBIESSEN, dans la baſſe Alſace, Diocèſe de Straſbourg, Conſeil & Intendance d'Alſace, Recette du Directoire de la Nobleſſe, a 50 habitans.

BESSENS, dans le Quercy, Diocèſe de Montauban, Parlement de Toulouſe, Intendance & Election de Montauban, a 689 habitans.

la BESSERE & la Barthe, Bois de ſix cens ſoixante-trois arpens cinq perches, dans la Maîtriſe de Pamiers.

BESSERUES, dans le Bourbonnois, Diocèſe de Clermont, Parlement de Paris, Intendance de Moulins, Election de Gannat, a 77 habitans. Ce lieu eſt ſitué dans la montagne de Nuit, près de la riviere de Sioulle; on y fait un bon commerce de beſtiaux que l'on y engraiſſe. M. de S. Heren en eſt Seigneur, & y a un étang.

BESSETTE, dans l'Auvergne, Diocèſe de Clermont, Parlement de Paris, Intendance de Riom, Election de Clermont, a 288 habitans.

BESSEY, dans la Bourgogne, Diocèſe de Châlons, Parlement & Intendance de Dijon, Bailliage, Grenier à ſel de S. Jean de Lône, Recette de Dijon, a 480 habitans. Ce lieu eſt ſitué à trois lieuës & demie de Dijon, & une demie de S. Jean de Lône. La riviere de Vouge y paſſe. C'eſt pays plein & marécageux.

BESSEY, dans la Bourgogne, Diocèſe de Châlons,

Châlons, Parlement, Intendance, Bailliage & Recette de Dijon, a 142 habitans. La riviere de Vouge paſſe par cette Paroiſſe, qui eſt à trois lieuës & demie de Dijon.

BESSEY, dans la Bourgogne, Diocèſe d'Autun, Parlement & Intendance de Dijon, Recette d'Autun, a 90 habitans. Ce lieu eſt ſitué en pays plain; la riviere d'Arroux le traverſe. Les Hameaux de Beſſy, Malvelles, la vallée Morentras, Montigny & Chevreaux en dépendent.

BESSEYS, dans le Forez, Diocèſe de Lion, Parlement de Paris, Intendance de Lion, Election de S. Eſtienne, a 373 habitans.

BESSIA les Clervaux, dans la Franche-Comté, Diocèſe, Parlement & Intendance de Beſançon, Bailliage & Recette d'Orgelet, a 886 habitans.

la BESSIERE, dans le haut Languedoc, Diocèſe de Caſtres, Parlement & Intendance de Toulouſe, Recette de Caſtres, a 185 habitans.

la BESSIERE, dans le haut Languedoc, Diocèſe d'Alby, Parlement & Intendance de Toulouſe, Recette d'Alby, a 260 habitans.

la BESSIERE-S. Mary, dans le bas Languedoc, Diocèſe de Mende, Parlement de Toulouſe, Intendance de Montpellier, Recette de Mende, a 80 habitans.

BESSIERES, Ville, dans le haut Languedoc, Diocèſe, Parlement, Intendance & Recette de Toulouſe, a 551 habitans.

BESSIN, *Bageſinus* ou *Bajocenſis Tractus*, Pays de la baſſe Normandie, ſitué auprès du Cotantin : ce pays comprenoit autrefois preſque toute l'étenduë du Diocèſe de Bayeux, dont il a pris ſon nom, & qui en étoit la Capitale; c'eſt à préſent Caën. On l'a depuis diviſé en trois; ſçavoir, le Beſſin proprement dit; le Bocage; & la Campagne de Caën. Le Beſſin proprement dit, comprend Bayeux, Treviere, Formigny, Maiſy, Iſigny, S. Honorine & Port en Beſſin : il eſt fertile en bled, en cidre & en pâturages. Le Bocage comprend le Duché de Torigny, Conſy, Balleroy, Livry, Caumont & Villers : il n'eſt pas de la même fécondité que le Beſſin; il n'y croît que du ſeigle, de l'avoine & du ſarraſin. La Campagne de Caën eſt une étenduë de deux cens Paroiſſes, aux environs de cette Ville, entre leſquelles ſont Trotiard, Argence, Eurecy, Chevy, Creuly & Langrune. On donne le nom de Campagne à cette partie, à cauſe de la beauté & de la fertilité des campagnes qui s'y trouvent.

BESSINES, Bourg, dans le Limoſin, Diocèſe de Limoges, Parlement de Bordeaux, Intendance & Election de Limoges, a 1288 habitans.

BESSINES, dans le Poitou, Diocèſe de la Rochelle, Parlement de Paris, Intendance de Poitiers, Election de Niort, a 203 habitans.

BESSINS, dans le Dauphiné, Diocèſe de Vienne, Parlement & Intendance de Grenoble, Election de Vienne, a 292 habitans.

BESSODES le Sourd, dans le Roüergue, Diocèſe de Vabres, Parlement de Toulouſe, Intendance de Montauban, Election de Milhaud, a 884 habitans.

BESSODES le Vieil, dans le Roüergue, Diocèſe de Vabres, Parlement de Toulouſe, Intendance de Montauban, Election de Milhaud, a 389 habitans.

BESSON, dans le Bourbonnois, Diocèſe de Clermont, Parlement de Paris, Intendance & Election de Moulins, a 726 habitans. Ce lieu eſt à trois lieuës de Moulins, dans une plaine abondante en foins & en pacages, qui y rendent le commerce des beſtiaux conſidérable; le vignoble eſt auſſi d'un bon rapport. M. le Duc en eſt Seigneur.

les BESSONS, dans le bas Languedoc, Diocèſe de Mende, Parlement de Toulouſe, Intendance de Montpellier, Recette de Mende, a 460 habitans.

BESSUEJOULS, dans le Roüergue, Diocèſe de Vabres, Parlement de Toulouſe, Intendance de Montauban, Election de Milhaud, a 381 habitans.

BESSUES, dans le bas Armagnac, Diocèſe d'Auch, Parlement de Toulouſe, Intendance d'Auch, Election d'Aſtarac, a 211 habitans.

BESSY, dans la Champagne, Diocèſe de Langres, Parlement & Intendance de Paris, Election de Tonnerre, a 324 habitans.

BESSY ſur Arroux, dans la Bourgogne, Diocèſe d'Autun, Parlement & Intendance de Dijon, Bailliage & Recette d'Autun, a 70 habitans.

BET

le BETAIN, dans la haute Alſace, Diocèſe de Baſle, Conſeil Souverain & Intendance d'Alſace, Bailliage de Delle, a 42 habitans.

BETAINCOURT, dans la Champagne, Diocèſe de Langres, Parlement de Paris, Intendance de Châlons, Election de Chaumont en Baſſigny, a 225 habitans.

BETANCOURT & Aulicourt, dans la Flandre, Diocèſe de Cambray, Parlement de Doüay, Intendance de Lille, Subdélegation & Recette de Cambray, a 54 habitans.

BETANCOURT, de la Paroiſſe de Cambronne, dans la Picardie, Diocèſe de Noyon, Parlement de Paris, Intendance de Soiſſons, Election de Noyon, a 90 habitans. Ce lieu eſt ſitué ſur une éminence commandée par une petite chaîne de montagnes, à une lieuë & demie de Noyon. C'eſt le grand chemin de Compiegne à Noyon.

BETAUCOURT, dans la Franche-Comté, Diocèſe, Parlement & Intendance de Beſançon, Bailliage & Recette de Veſoul, a 249 habitans.

BETBEDER, dans la Gaſcogne, Diocèſe d'Acqs, Parlement de Bordeaux, Intendance d'Auch, Election des Lannes, a 154 habitans.

BETBESE', dans le Comté & du Diocèſe de Comenges, Parlement de Toulouſe, Intendance d'Auch, Election de Comenges, a 216 habitans.

BETBEZE', dans le haut Armagnac, Diocèſe du Comenges, Parlement de Toulouſe, Intendance d'Auch, Recette des quatre Vallées, a 86 habitans.

BETBEZE', dans le bas Armagnac, Diocèſe de Lectoure, Parlement de Toulouſe, Intendance d'Auch, Election de Lomagne, a 281 habitans.

BETCABRERES, dans le bas Armagnac, Diocèſe d'Aire, Parlement de Toulouſe, Intendance d'Auch, Election de Riviere-Verdun, a 168 habitans.

BETCAVE, dans le bas Armagnac, Diocèſe d'Auch, Parlement de Toulouſe, Intendance d'Auch, Election d'Aſtarac, a 86 habitans.

BETEILLE, dans le Roüergue, Diocèſe de Rhodez, Parlement de Toulouſe, Intendance de Montauban, Election de Villefranche, a 161 habitans.

BETESTE, dans le Berry, Diocèſe de Bour-

ges, Parlement de Paris, Intendance de Bourges, Election d'Iſſoudun, a 406 habitans.

BETESTE-Ecoſſe, dans la Marche, Diocéſe de Limoges, Parlement de Paris, Intendance de Moulins, Election de Gueret, a 92 habitans. Le Terroir ſeroit aſſez bon s'il étoit cultivé; il rapporte du ſeigle, du bled noir, de l'avoine, de l'orge, du millet, & des foins aſſez abondamment. M. Geroufle de Moiſſe & les Religieux de l'Abbaye de Prébenois en ſont Seigneurs.

BETFACH, dans le Comté & du Diocéſe de Comenges, Parlement de Toulouſe, Intendance d'Auch, Election de Comenges, a 188 habitans.

BETFORT. *Voyez* Beffort.

BETHANCOURT, dans la Champagne, Diocéſe de Reims, Parlement de Paris, Intendance de Châlons, Election de Reims, a 73 habitans.

BETHEMONT, dans l'Iſle de France, Diocéſe, Parlement, Intendance & Election de Paris, a 90 habitans.

BETHENCOURT, ou Betancourt, dans la Normandie, Diocéſe, Parlement & Intendance de Roüen, Election d'Eu, a 515 habitans. C'eſt de ce lieu que ſortit le fameux Jean de Betancour, qui en étoit Seigneur & Baron de S. Martin, & qui ſous le régne de Charles VI. découvrit en 1402. les Canaries, & s'en fit Roy, M. de Cantelu en eſt Seigneur.

BETHENCOURT, dans la Picardie, Diocéſe de Senlis, Parlement de Paris, Intendance de Soiſſons, Election de Creſpy, a 188 habitans.

BETHENCOURT en Vaux, dans la Picardie, Diocéſe de Noyon, Parlement de Paris, Intendance de Soiſſons, Election de Noyon, a 240 habitans. Ce lieu eſt à deux lieuës de Chauny. La Cure vaut ſix cens livres. L'Abbé de S. Eloy Fontaine-lez-Chauny, en eſt Collateur. Il dépend du Marquiſat de Guiſcard.

BETHENCOURT, dans la Picardie, Diocéſe de Beauvais, Parlement de Paris, Intendance de Soiſſons, Election de Clermont, a 309 habitans.

BETHENCOURT, dans la Picardie, Diocéſe de Noyon, Parlement de Paris, Intendance d'Amiens, Election de Peronne, a 169 habitans. Il y a de magnifiques Etangs.

BETHENCOURT, dans l'Artois, Diocéſe d'Arras, Conſeil d'Artois, Intendance d'Amiens, Gouvernance, Bailliage & Recette d'Arras, a 52 habitans.

BETHENIVILLE, dans la Champagne, Diocéſe de Reims, Parlement de Paris, Intendance de Châlons, Election de Reims, a 380 habitans. Il y a pluſieurs Métiers de Draperie.

BETHENOD, dans le Forez, Diocéſe de Lion, Parlement de Paris, Intendance de Lion, Election de Montbriſon, a 410 habitans.

BETHENY, dans la Champagne, Diocéſe de Reims, Parlement de Paris, Intendance de Châlons, Election de Reims, a 956 habitans. La Cure vaut cinq cens livres.

BETHINES, Bourg, dans le Berry, Diocéſe de Bourges, Parlement de Paris, Intendance de Bourges, Election de le Blanc, a 1026 habitans.

BETHISY, Bourg, dans la Picardie, Diocéſe de Soiſſons, Parlement & Intendance de Paris, Election de Compiegne. Il eſt compoſé de deux Communautez ou Paroiſſes. L'une nommée S. Martin qui a 530 habitans, & l'autre S. Pierre qui a 670 habitans. Il y a une Prévôté qui reſſortit au Bailliage de Creſpy. Nos Rois y avoient autrefois un Château pour la Chaſſe: les ruïnes de ce Château ſont ſur une petite hauteur. Les Anglois ont été batus deux fois auprés de Bethiſy, une fois à l'endroit qu'on appelle encore la Cavée aux Anglois, & l'autre fois au Champdolent.

BETHLE'EM, Evêché, dans un Faubourg de Clamecy, dans le Nivernois, Parlement de Paris, & Intendance d'Orleans, Election de Clamecy, a 5686 habitans.

Cet Evêché a été établi en 1180. par Guy Comte de Nevers, dans un Faubourg de Clamecy nommé le Bourg de Patenor, ſitué au delà de la Riviere d'Yonne, en faveur de l'Evêque de Bethléem de Paleſtine, chaſſé par les Sarraſins: cet établiſſement a été confirmé par les Lettres Patentes de Charles VI. l'an 1412 qui veut que ces Evêques, ſi ils ſont François ou naturaliſez François, joüiſſent des mêmes prérogatives que les autres Evêques de France. Il exerce rarement ſa Juriſdiction, pour ne pas déplaire aux Evêques de France, à qui cet établiſſement ne convenoit pas; quelquefois à leur réquiſition, il l'exerce dans les Diocéſes de ceux qui le lui permettent; cet Evêque eſt à la Nomination du Duc de Nevers.

BETHOMAS, Abbaye de trente-ſix Filles, Ordre de Fontevraut; elle vaut dix mille livres de rente.

BETHONFORT, dans l'Artois, Diocéſe d'Arras, Parlement de Paris, Conſeil d'Artois, Intendance d'Amiens, Gouvernance, Bailliage & Recette d'Arras, a 186 habitans.

BETHUIVILE, dans la Champagne, Diocéſe de Reims, Parlement de Paris, Intendance de Châlons. La Cure vaut quatre cens livres.

BETHUNE, Ville forte, dans l'Artois, Diocéſe d'Arras, Parlement de Paris, Conſeil d'Artois, Intendance d'Amiens, Recette & Siége d'un Bailliage, a 5100 habitans. C'eſt une Gouvernance particuliere reſſortiſſante au Bailliage ou Gouvernance d'Arras, qui reſſortit au Conſeil Provincial d'Artois. Elle eſt ſituée ſur la petite Riviere de Bietre: c'eſt la troiſiéme Ville de l'Artois.

Cette Ville a eu dés le onziéme ſiécle des Seigneurs qui étoient avoüez de l'Abbaye de S. Vaſt. Enſuite elle eſt échuë aux Comtes de Flandres, puis aux Ducs de Bourgogne & enſuite à la Maiſon d'Autriche, ſur laquelle les François l'ont priſe. Elle leur eſt reſtée par la Paix des Pyrenées & par la Paix d'Utrech. C'eſt-à-préſent un Boulevard de l'Artois. Il y a dans cette Ville une Egliſe Collégialle, ſous le nom de S. Barthelemy, compoſée d'un Prévôt, d'un Chantre, de vingt-quatre Chanoines & de vingt-quatre Chapelains; deux Paroiſſes, ſainte Croix, de huit cens livres de rente, & S. Vaſt de neuf cens livres: deux Prieurez; S. Prix de quatre mille livres, & S. Eloy de quinze cens livres: trois Couvents d'hommes, ſçavoir, de Jéſuites qui ont ſix mille livres de rente, & qui occupent le Collége; de Capucins, & de Recolets; quatre Maiſons de Filles, ſçavoir, des Filles de la Paix, qui qui ont quatre mille livres; des Annonciades, qui ont quatre mille cinq cens livres; des Sœurs d'enhaut, qui gouvernent l'Hôpital de S. Jean & ont trois mille livres; des Sœurs d'en-bas, de l'Ordre de S. François, qui ont cinq mille livres de revenu; l'Hôpital S. Georges fondé pour ſept vieilles femmes, qui a trois mille cinq cens livres de rentes, & l'Ecolle S. Joſeph foudée pour trois filles dévotes, pour enſeigner les petites filles pauvres, qui a ſix cens livres de rente. Il s'y tient tous les ans deux Foires franches, qui durent chacune huit jours; l'une commence le 3. Février, l'au-

tre le 2. Août, & un Marché tous les Lundis & Samedis.

Le terrain de Bethune eſt fort abondant en toutes ſortes de bleds & en lin, dont on fabrique beaucoup de toiles que l'on fait blanchir dans des prairies à l'orient de la Ville ; & en coſſat ou navette qui ſert à faire de l'huile, dont on fait un très-grand commerce. On y fait auſſi des fromages, qui ſont les plus eſtimez du pays.

BETHUNE, petite Riviere du pays de Caux, en Normandie ; elle prend ſa ſource près d'Aumale & ſe rend dans la Riviere d'Arques, près de Dieppe.

BETISY-VERBERIE, Prévôté-Royale, reſſortiſſante au Bailliage de Villers-coterets.

BETMONT, dans le Comté de Bigorre, Diocèſe de Tarbes, Parlement de Toulouſe, Intendance d'Auch, Recette du Comté de Bigorre, a 384 habitans.

BETON, dans le Maine, Diocèſe du Mans, Parlement de Paris, Intendance de Tours, Election du Mans, a 85 habitans.

BETONCOURT, *Bettonis curia*, dans la Champagne, Diocèſe de Châlons, Parlement de Paris, Intendance de Châlons, Election de Joinville, a 180 habitans. La Cure eſt à la Collation de l'Abbé de S. Arbaric, ſon Egliſe paroiſſiale eſt dédiée à S. Martin & à S. Sebaſtien.

BETONCOURT, dans la Franche-Comté, Diocèſe, Parlement & Intendance de Beſançon, Recette de Gray, a 190 habitans.

BETONCOURT-les-Brottes, dans la Franche-Comté, Diocèſe, Parlement & Intendance de Beſançon, Bailliage & Recette de Veſoul, a 41 habitans.

BETONCOURT-S. Pancras, dans la Franche-Comté, Diocèſe, Parlement & Intendance de Beſançon, Bailliage & Recette de Veſoul, a 45 habitans.

BETONCOURT, ſur la Mance, dans la Franche-Comté, Diocèſe, Parlement & Intendance de Beſançon, Bailliage & Recette de Veſoul, a 63 habitans.

BETONVILLIERS, dans la Beauce, Diocèſe de Chartres, Parlement de Paris, Intendance d'Orleans, Election de Chartres, a 509 habitans.

BETOUS, dans le bas Armagnac, Diocèſe d'Auch, Parlement de Toulouſe, Intendance d'Auch, Election d'Armagnac, a 384 habitans.

BETPLAN, dans le bas Armagnac, Diocèſe d'Auch, Parlement de Toulouſe, Intendance d'Auch, Election d'Aſtarac, a 168 habitans.

BETPOCY, dans le Comté de Bigorre, Diocèſe de Tarbes, Parlement de Toulouſe, Intendance d'Auch, Recette du Comté de Bigorre, a 241 habitans.

BETPONY, dans le bas Armagnac, Diocèſe d'Auch, Parlement de Toulouſe, Intendance d'Auch, Election d'Armagnac, a 161 habitans.

BETPONY, dans le haut Armagnac, Diocèſe de Comenges, Parlement de Toulouſe, Intendance d'Auch, Recette des quatre Vallées, a 38 habitans.

BETRACQ, dans le Bearn, Diocèſe de Leſcar, Parlement de Pau, Intendance d'Auch, Sénéchauſſée & Recette de Morlas, a 56 habitans.

BETRECHIES, dans la Flandre, Diocèſe de Cambray, Parlement de Doüay, Intendance de Haynaut, Prévôté & Recette de Bavay, a 99 habitans. La Cure vaut quatre cens livres.

BETS, dans la Picardie, Diocèſe de Senlis, Parlement de Paris, Intendance de Soiſſons, Election de Clermont, a 264 habitans.

BETTEMBOS, dans la Picardie, Diocèſe d'Amiens, Parlement de Paris, Intendance & Election d'Amiens, a 578 habitans.

BETTENCOURT, dans la Champagne, Diocèſe de Châlons, Parlement de Paris, Intendance & Election de Châlons, a 412 habitans.

BETTENCOURT, dans la Picardie, Diocèſe d'Amiens, Parlement de Paris, Intendance d'Amiens, Election de Doulens, a 230 habitans.

BETTENCOURT-Riviere, dans la Picardie, Diocèſe d'Amiens, Parlement de Paris, Intendance & Election d'Amiens, a 260 habitans.

BETTENDORFF, dans la haute Alſace, Diocèſe de Baſle, Conſeil & Intendance d'Alſace, Bailliage & Recette d'Altkirck, a 100 habitans.

BETTES, dans le pays de Nebouzan, Diocèſe de Comenges, Parlement de Toulouſe, Intendance d'Auch, Recette du pays de Nebouzan, a 89 habitans.

BETTEVILLE, dans la Normandie, Diocèſe, Parlement & Intendance de Roüen, Election de Caudebec, a 530 habitans. Les Religieux de S. Wandrille en ſont Seigneurs.

BETTING, dans le pays Meſſin, Diocèſe, Parlement, Intendance & Recette de Metz, a 31 habitans.

BETTLACH, dans la haute Alſace, Diocèſe de Baſle, Conſeil & Intendance d'Alſace, Bailliage & Recette de Ferrette, a 130 habitans.

BETTLAINVILLE, dans le pays Meſſin, Diocèſe, Parlement, Intendance & Recette de Metz, a 112 habitans.

BETTON, dans la Bretagne, Diocèſe de Nantes, Parlement de Rennes, Intendance de Nantes, Recette de Rennes, a 394 habitans.

BETTUVOISLER, dans la baſſe Alſace, Diocèſe de Straſbourg, Conſeil & Intendance d'Alſace, Prévôté & Recette de Thann, a 80 habitans.

BETZ, Bourg, Vicomté dans la Touraine, Diocèſe de Tours, Parlement de Paris, Intendance de Tours, Election de Loches, a 810 habitans.

BEV

BEU, Bourg, & Comté dans la Beauce, Diocèſe de Chartres, Parlement & Intendance de Paris, Election de Dreux, a 1016 habitans. Ce Bourg eſt à deux lieuës de Dreux & autant de Houdan.

BEUBERT ſur Canche, dans l'Artois, Diocèſe d'Arras, Conſeil d'Artois, Intendance d'Amiens, Gouvernance d'Arras, Bailliage & Recette d'Heſdin, a 166 habitans.

BEVEL. *Voyez* l'Honor.

BEVENOIS, dans le Dauphiné, Diocèſe de Vienne, Parlement & Intendance de Grenoble, Election de Vienne, a 189 habitans.

BEVERT, Iſle de la Loire ; il y a une Egliſe dédiée à Nôtre-Dame.

BEVEUGE, dans la Franche-Comté, Diocèſe, Parlement & Intendance de Beſançon, Bailliage & Recette de Veſoul, a 83 habitans.

le BEUFLEVAQUE, dans l'Artois, Diocèſe d'Arras, Parlement de Paris, Intendance d'Amiens, Gouvernance d'Arras, Bailliage & Recette de Bapaume, a 30 habitans.

BEUGIN, dans l'Artois, Diocèſe d'Arras, Conſeil d'Artois, Intendance d'Amiens, Gouvernance, Bailliage & Recette d'Arras, a 58 habitans.

BEUGNASTRE, dans l'Artois, Diocèſe d'Arras, Conſeil d'Artois, Intendance d'Amiens,

Gouvernance d'Arras, Bailliage & Recette de Bapaume, a 113 habitans.

BEUGNE', ou S. Jean de Beugné, dans le Poitou, Diocèſe de la Rochelle, Parlement de Paris, Intendance de Poitiers, Election de Fontenay, a 300 habitans.

BEUGNE, ou S. Maixant de Beugné, dans le Poitou, Diocèſe de la Rochelle, Parlement de Paris, Intendance de Poitiers, Election de Fontenay, a 681 habitans.

BEUGNIES, dans la Flandre, Diocèſe de Cambray, Parlement de Doüay, Intendance de Hainaut, Gouvernement & Recette d'Avesnes, a 138 habitans.

BEUGNON, dans la Champagne, Diocèſe de Sens, Parlement & Intendance de Paris, Election de S. Florentin, a 275 habitans.

BEUIL, Bourg conſiderable dans la Touraine, Diocèſe de Tours, Parlement de Paris, Intendance & Election de Tours, a 607 habitans. Ce Bourg n'eſt qu'à une demi-lieuë de Villebourg. Il y a une Collégiale fondée par Meſſieurs de Beüil, ancienne Maiſon de laquelle étoit M. de Racan, auſſi diſtingué par la délicateſſe de ſon eſprit que par ſa naiſſance. La Cure eſt à la Collation de l'Abbé de S. Julien de Tours. Il y a pluſieurs Reliques fort eſtimées que les Comtes de Sancerre y ont apportées de leurs expeditions militaires.

BEUIL, dans la Normandie, Diocèſe d'Evreux, Parlement & Intendance de Roüen, Election d'Evreux, a 186 habitans.

le BEUIL, *Bullium*, *Bullio*, Abbaye de l'Ordre de Cîteaux, Fille de Dalons, ſous l'Invocation de la ſainte Vierge. Elle a commencé ou plutôt elle fut unie à la Congrégation de Cîteaux l'an 1123. le 10. des Calendes de May, c'eſt-à-dire le 22. Avril. C'eſt au ſujet de cette union, que Roger Abbé de Dalons ſe plaignit fortement à S. Bernard, & lui écrivit une Lettre par laquelle il lui dit qu'il reſſemble à cet homme, qui ayant nonante-neuf brebis, dérobe pour régaler un ami, l'unique que poſſede ſon pauvre voiſin. Quoiqu'il en ſoit, on rapporte la fondation de cette Maiſon, à Ramnulfe de Nievil Abbé de Dorate, qui y fut inhumé l'an 1122. Ce Monaſtere eſt ſitué au Diocèſe de Limoges, dans une vallée entre deux bois, auprès du ruiſſeau de Glanete, à trois lieuës de Limoges & aſſez près de S. Junien ſur Vingeanne, dans le territoire de Limoges. Son revenu par an pour l'Abbé eſt d'environ dix-huit cens livres.

BEUILLECOURT ſur Bliaunay, dans la Picardie, Diocèſe d'Amiens, Parlement de Paris, Intendance & Election d'Amiens, a 904 habitans.

BEVILLENCOURT-en-Sery, Bourg, dans la Picardie, Diocèſe d'Amiens, Parlement de Paris, Intendance & Election d'Amiens, a 947 habitans.

BEVILLERS, dans la Flandre, Diocèſe de Cambray, Parlement de Doüay, Intendance de Lille, Subdelegation & Recette de Cambray, a 80 habitans.

BEVILLY, dans la Franche-Comté, Diocèſe, Parlement & Intendance de Beſançon, Bailliage & Recette de Poligny, a 251 habitans.

BEVONS, *Bevontium*, dans la Provence, Diocèſe de Siſteron, Parlement & Intendance d'Aix, Viguerie & Recette de Siſteron, a 641 habitans.

BEURNEVILLIERES, dans la haute Alſace, Diocèſe de Baſle, Conſeil & Intendance d'Alſace, Bailliage & Recette de Betfort, a 33 habitans.

BEURE, dans la Franche-Comté, Diocèſe, Parlement, Intendance, Bailliage & Recette de Beſançon, a 268 habitans.

BEURE, Prieuré, dépendant de Marmoutier, dans la Bretagne, Diocèſe de Nantes, Parlement de Rennes, Intendance de Nantes.

BEURECT, dans la Bourgogne, Diocèſe d'Autun, Parlement & Intendance de Dijon, Bailliage & Recette d'Autun, a 260 habitans. *Voyez Eſdui.*

BEUREY, dans la Champagne, Diocèſe de Langres, Parlement de Paris, Intendance de Châlons, Election de Bar-ſur-Aube, a 317 habitans.

BEUREY, Beaugay, dans la Bourgogne, Diocèſe d'Autun, Parlement & Intendance de Dijon, Prévôtal de Semur en Auxois, Bailliage & Recette d'Arnay-le-Duc, a 218 habitans. Ce lieu eſt ſitué entre la Montagne du Mont S. Jean & celle de Suſley, dans un Vallon fort étroit. Le Prieur de Bar-le-Régulier eſt Collateur de la Cure.

BEURIZOT, dans la Bourgogne, Diocèſe d'Autun, Parlement & Intendance de Dijon, Bailliage & Recette de Semur en Auxois, a 128 habitans.

BEURLE', dans la Saintonge, Diocèſe de Saintes, Parlement de Bordeaux, Intendance de la Rochelle, Election de Saintes, a 109 habitans.

BEURZY, petite Ville, dans le Charolois, ſituée près de Fondray, au bord d'un grand bois, & auprès de la Riviere de Guye.

BEUSECCONQ, dans la Bretagne, Diocèſe de Quimper, Parlement de Rennes, Intendance de Nantes, Recette de Quimper, a 164 habitans.

BEUSECCAPCAVAL & S. Guennolay ſa Tréve, dans la Bretagne, Diocèſe de Quimper, Parlement de Rennes, Intendance de Nantes, Recette de Quimper, a 210 habitans.

BEUSECAPSISUN & Pontecroix, Diocèſe de Quimper, Parlement de Rennes, Intendance de Nantes, Recette de Quimper, a 353 habitans.

BEUSSON, dans le Boulonnois, Diocèſe de Boulogne, Parlement de Paris, Intendance d'Amiens, Recette de Boulogne, a 460 habitans.

BEUTIN, dans le Boulonnois, Diocèſe de Boulogne, Parlement de Paris, Intendance d'Amiens, a 104 habitans.

BEUVANGE au-deſſus de Richemenot, dans le pays Meſſin, Parlement, Intendance & Recette de Metz, a 75 habitans.

BEUVANGE ſous S. Michel, dans le pays Meſſin, Diocèſe, Parlement, Intendance & Recette de Metz, a 62 habitans.

BEUVERAY, dans la Bourgogne, Diocèſe d'Autun, Parlement & Intendance de Dijon, Bailliage & Recette d'Autun, a 181 habitans. L'on croit que c'eſt l'ancienne *Bibracte*, dont Céſar fait mention. Il eſt ſitué au pied d'une Montagne à trois ou quatre lieuës d'Autun.

la BEUVERIE, dans le pays Meſſin, Diocèſe, Parlement, Intendance & Recette de Metz, a 80 habitans.

BEUVERON, dans la Normandie, Diocèſe de Liſieux, Parlement & Intendance de Roüen, Election de Pont-l'Evêque, a 410 habitans. M. le Duc d'Harcourt en eſt Seigneur.

BEUVERON, dans le Nivernois, Diocèſe d'Orleans, Parlement de Paris, Intendance & Election de Clamecy, a 269 habitans.

BEUVERONE, petite Riviere de la Brie: elle paſſe à Claye, & ſe jette dans la Marne, près de Ba[illegible]

BEUVIGNIES,

BEUVIGNIES, dans la Flandre, Diocèſe de Cambray, Parlement de Doüay, Intendance de Hainaut, Recette & Prévôté de Bavay, a 39 habitans.

BEUVILLE-COMTE, Mairie Royale, qui reſſortit au Bailliage de Chartres.

BEAUVILLER, dans la Normandie, Diocèſe de Bayeux, Parlement de Roüen, Intendance & Election de Caën, a 188 habitans.

BEUVILLE, dans la Normandie, Diocèſe de Liſieux, Parlement de Roüen, Intendance d'Alençon, Election de Liſieux, a 180 habitans.

BEUVIZOT, dans la Bourgogne, Diocèſe d'Autun, Parlement & Intendance de Dijon, Bailliage, Grenier à ſel & Recette de Semur, a 310 habitans. Ce lieu eſt ſitué ſur la riviere d'Armanſon, qui ne peut y être navigable. Il y a peu de vignes. La Cure dépend de l'Abbeſſe de Rougemont. Il y a une Chapelle de cent cinquante livres de revenu, à charge d'une Meſſe par Semaine.

BEUVRAGES, dans la Flandre, Diocèſe d'Arras, Parlement de Doüay, Intendance de Hainaut, Recette de la Prévôté-le-Comte, a 161 habitans.

BEUVREGHEM, dans le Boulonnois, Diocèſe de Boulogne, Parlement de Paris, Intendance d'Amiens, Recette de Boulogne, a 186 habitans. La Cure vaut huit cens livres. L'Abbé de S. Bertin en eſt Seigneur ſpirituel & temporel.

BEUVREUIL, dans la Normandie, Diocèſe, Parlement & Intendance de Roüen, Election d'Andely, a 70 habitans. M. Deſaſſetot en eſt Seigneur.

BEUVREVILLE, dans la Champagne, Diocèſe de Langres, Parlement de Paris, Intendance de Châlons, Election de Bar-ſur-Aube, a 301 habitans.

la BEUVRIERE, dans l'Artois, Diocèſe, d'Arras, Conſeil d'Artois, Intendance d'Amiens, Gouvernance d'Arras, Bailliage & Recette de Bethune, a 245 habitans.

BEUVRIGNY, dans la Normandie, Diocèſe de Bayeux, Parlement de Roüen, Intendance de Caën, Election de S. Lo, a 163 habitans.

BEUVRON, Marquiſat, dans le pays d'Auge, en Normandie, Diocèſe de Liſieux, Parlement & Intendance de Roüen, Election de Pont-l'Evêque, a 396 habitans. Ce lieu appartient à la Maiſon d'Harcourt-Beuvron; il eſt ſitué entre Caën, Liſieux & Pont-l'Evêque. Il y a un gros Marché toutes les Semaines.

BEUVRON ou S. Senier de Beuvron, Bourg, dans la Normandie, Diocèſe d'Avranches, Parlement de Roüen, Intendance de Caën, Election d'Avranches, a 720 habitans.

BEUVRON, Riviere, dans le Bleſois; elle prend ſa ſource à Sourdon, dans la haute Sologne, paſſe à la Ferté-Aurain, à Herbaut, à Villeſavin, à Candé, & ſe jette dans la Loire, à deux lieuës au-deſſous de Blois.

BEUVRY, dans l'Artois, Diocèſe d'Arras, Conſeil d'Artois, Intendance d'Amiens, Gouvernance d'Arras, Bailliage & Recette de Bethune, a 1202 habitans.

BEUVRY, dans la Flandre, Diocèſe d'Arras, Parlement de Doüay, Intendance de Lille, Recette & Subdelegation de Doüay, a 894 habitans.

BEUX, *Beuxum*, dans la Bourgogne, près Seignelay, Diocèſe d'Auxerre, Parlement & Intendance de Dijon, a 461 habitans.

BEUXES, dans le Poitou, Diocèſe de Poitiers, Parlement de Paris, Intendance de Tours, Election de Loudun, a 204 habitans.

BEVY, dans la Bourgogne, Diocèſe d'Autun, Parlement, & Intendance de Dijon, Bailliage, Grenier à ſel, Recette, & à une lieuë & demie de Nuits, a 95 habitans.

BEUZECCAPCAVEL, dans la Bretagne, Diocèſe de Quimper, Parlement de Rennes, Intendance de Nantes, Recette de Quimper, a 154 habitans.

BEUZECCAPSISUN, dans la Bretagne, Diocèſe de Quimper, Parlement de Rennes, Intendance de Nantes, Recette de Quimper, a 168 habitans.

BEUZECCONGQ, dans la Bretagne, Diocèſe de Quimper, Parlement de Rennes, Intendance de Nantes, Recette de Quimper, a 180 habitans.

BEUZEVAL, dans la Normandie, Diocèſe d'Evreux, Parlement & Intendance de Roüen, Election de Pont-l'Evêque, a 179 habitans. Les héritiers de M. de Céran en ſont Seigneurs.

BEUZEVILLE, Bourg, dans la Normandie, Diocèſe de Liſieux, Parlement & Intendance de Roüen, Election de Ponteaudemer, a 2050 habitans. Il y a un bon Marché. Les Religieux de l'Abbaye du Bec en ſont Seigneurs.

BEUZEVILLE, dans la Normandie, Diocèſe, Parlement, Intendance & Election de Roüen, a 143 habitans. M. l'Abbé de Beauvau, & M. de Belbœuf en ſont Seigneurs.

BEUZEVILLE-au-Plain, dans la Normandie, Diocèſe de Coutances, Parlement de Roüen, Intendance de Caën, Election de Carentan, a 59 habitans.

BEUZEVILLE en Beautois, dans la Normandie, Diocèſe de Coutances, Parlement de Roüen, Intendance de Caën, Election de Carentan, a 220 habitans.

BEUZEVILE-la-Grenniere, dans la Normandie, Diocèſe, Parlement & Intendance de Roüen, Election de Caudebec, a 900 habitans. Madame de la Ferté en eſt Dame.

BEUZEVILLE, dans la Normandie, Diocèſe, Parlement & Intendance de Roüen, Election de Caudebec, a 254 habitans.

BEUZEVILLE-la-Guerard, dans la Normandie, Diocèſe, Parlement & Intendance de Roüen, Election de Caudebec, a 230 habitans. M. de Nupied en eſt Seigneur.

BEUZEVILLE ſur le Vay, dans la Normandie, au Coutantin, Diocèſe de Coutances, Parlement de Roüen, Intendance de Caën, Election de Carentan, a 610 habitans. M. le Marquis de Beuzeville de la Luzerne en eſt Seigneur.

BEUZEVILLETTE, dans la Normandie, Diocèſe, Parlement & Intendance de Roüen, Election de Caudebec, a 241 habitans.

BEUZIT, ou la Boiſſiere, dans la Bretagne, Diocèſe de S. Pol de Leon, Parlement & Intendance de Rennes, Recette de S. Pol de Leon, a 98 habitans.

BEY

BEY, dans la Bourgogne, Diocèſe, Parlement & Intendance de Dijon, Bailliage & Recette de Châlons, a 349 habitans. C'eſt le grand chemin de Châlons à Verdun, entre la Saône & les Bois de Montery. Il y a quelques vignes.

BEY, dans le pays Meſſin, Diocèſe, Parlement, Intendance & Recette de Metz, a 134 habitans.

BEY, dans la Bretagne, Diocèſe de Quimper, Parlement de Rennes, Intendance de Nantes, Recette de Quimper, à 79 habitans.

BEY, dans la Bourgogne, Diocèſe, Parlement & Intendance de Dijon, Bailliage & Recette de Bourg en-Breſſe, à 180 habitans.

BEYCHAT, dans la Guienne, Diocèſe, Parlement, Intendance & Election de Bordeaux, à 204 habitans.

BEYNAC, dans le Périgord, Diocèſe de Sarlat, Parlement & Intendance de Bordeaux, Election de Sarlat, à 669 habitans.

BEYNAC, dans le Limoſin, Diocèſe de Limoges, Parlement de Bordeaux, Intendance & Election de Limoges, à 190 habitans.

BEYNE, dans la Beauce, Diocèſe de Chartres, Parlement & Intendance de Paris, Election de Monfort, à 780 habitans.

BEYNE, dans la Franche-Comté, Diocèſe, Parlement & Intendance de Beſançon, Bailliage & Recette de Lons-le-Saunier, à 81 habitans.

BEYNE, dans la Champagne, Diocèſe, Parlement & Intendance de Paris, Election de S. Florentin, à 604 habitans.

BEYNES, dans la Provence, Diocèſe de Digne, Parlement & Intendance d'Aix, Recette de Digne, à 168 habitans.

BEYNOST, dans la Bourgogne, Diocèſe de Lion, Parlement & Intendance de Dijon, Recette de Bourg-en-Breſſe, à 528 habitans.

BEYNOST ou S. Maurix de Beynoſt, dans la Bourgogne, Diocèſe de Lion, Parlement & Intendance de Dijon, Bailliage & Recette de Bourg en Breſſe, à 300 habitans.

BEYRAC, dans le Condomois, Diocèſe de Condom, Parlement & Intendance de Bordeaux, Election de Condom, à 104 habitans.

BEYRES ou S. Laurent de Beyres, dans le bas Languedoc, Diocèſe de Mende, Parlement de Toulouſe, Intendance de Montpellier, Recette de Mende, à 180 habitans.

BEYREZIAT dans la Bourgogne, Diocèſe de Lion, Parlement & Intendance de Dijon, Recette de Bourg-en-Breſſe, à 180 habitans.

BEYRIE, dans le Bearn, Diocèſe de Leſcar, Parlement de Pau, Intendance d'Auch, Recette & Sénéchauſſée de Pau, à 181 habitans.

BEYRIE, dans la baſſe Navarre, Diocèſe de Bayonne, Parlement de Pau, Intendance d'Auch, Recette de S. Palais, à 161 habitans.

la BEYRIE, dans l'Armagnac, Diocèſe & Parlement de Toulouſe, Intendance d'Auch, Election d'Armagnac, à 186 habitans.

BEYSEMESMA, dans la Bourgogne, Diocèſe de Bellay, Parlement & Intendance de Dijon, Recette de Bourg-en-Breſſe, à 90 habitans.

BEYSSAC, dans le Limoſin, Diocèſe de Limoges, Parlement de Bordeaux, Intendance de Limoges, Election de Brives, à 561 habitans.

BEYSSAC & Segur, Bourg, dans le Limoſin, Diocèſe de Limoges, Parlement de Bordeaux, Intendance de Limoges, Election de Brives, à 1184 habitans.

BEYSSAC, dans la Marche, Diocèſe de Limoges, Parlement de Paris, Intendance de Moulins, Election de Gueret, à 321 habitans.

BEZ

BEZ, dans la Touraine, vers la Haye. Sa Cure eſt à la Collation du Prieur de S. Cosme de Tours.

BEZ, dans le Languedoc, Diocèſe d'Alais, Parlement de Toulouſe, Intendance de Montpellier, Recette d'Alais, à 554 habitans.

BEZ, dans le Rouergue, Diocèſe de Rhodez, Parlement de Toulouſe, Intendance de Montauban, Election de Villefranche, à 356 habitans.

le BEZ d'Elbelfortez, dans le haut Languedoc, Diocèſe & Recette de Caſtres, Parlement & Intendance de Toulouſe, à 830 habitans.

BEZACOUT, dans le Bearn, Diocèſe de Leſcar, Parlement de Pau, Intendance d'Auch, Sénechauſſée & Recette de Morlas, à 189 habitans.

BEZALLES dans la Brie, Diocèſe de Sens, Parlement & Intendance de Paris, Election de Provins, à 109 habitans.

BEZANCOURT ou Grand-Val, dans le Languedoc, Diocèſe d'Alby, Parlement & Intendance de Toulouſe, Recette d'Alby, à 210 habitans.

BEZANCOURT, dans la Normandie, Diocèſe, Parlement & Intendance de Roüen, Election de Giſors, à 673 habitans. M. le Gendre en eſt Seigneur.

BEZANCOURT, dans la Picardie, Diocèſe d'Amiens, Parlement de Paris, Intendance d'Amiens, Election d'Abbeville, à 7 habitans.

BEZANGE-la-Grande, dans le pays Meſſin, Diocèſe, Parlement, Intendance & Recette de Metz, à 340 habitans.

BEZANGE-la-Petite, dans le pays Meſſin, Diocèſe, Parlement, Intendance & Recette de Metz, à 190 habitans.

BEZAUNES, dans la Champagne, Diocèſe de Reims, Parlement de Paris, Intendance de Châlons, Election de Reims, à 514 habitans.

BEZAUDES, Fief & Village de la Paroiſſe de Levroux en Berry.

BEZAUDUN, dans le Dauphiné, Diocèſe de Die, Parlement & Intendance de Grenoble, Election de Montelimart, à 382 habitans.

BEZAUMONT, dans le pays Meſſin, Diocèſe de Verdun, Parlement & Intendance de Metz, Recette de Verdun, à 143 habitans.

BEZE, Abbaye d'hommes, de l'Ordre de S. Benoît, dans le Diocèſe de Langres, fondée vers l'an 600. par Amalgaric & Aquiline ſa femme, en faveur d'Amaldene leur fils. Alberic Evêque de Langres, la répara en 814. L'Abbé jouït de ſept mille livres de rente, & les ſept Religieux ont quatre mille livres.

BEZE' la Ville, dans la Bourgogne, Diocèſe de Mâcon, Parlement & Intendance de Dijon, Bailliage & Recette de Mâcon, à 256 habitans.

BEZENAC, dans le Périgord, Diocèſe de Sarlat, Parlement & Intendance de Bordeaux, Election de Sarlat, à 327 habitans.

le BEZENEL, dans le Comté & du Diocèſe de Comenges, Parlement de Toulouſe, Intendance d'Auch, Election de Comenges, à 216 habitans.

BEZIGNAN, *Beſignianum*, dans le Dauphiné, Diocèſe de Sifteron, Parlement & Intendance de Grenoble, Election de Montelimart, à 386 habitans.

BEZINGHEM, dans le Boulonnois, Diocèſe de Boulogne, Parlement de Paris, Intendance d'Amiens, Recette de Boulogne, à 140 habitans. Il y a une Chapelle ou Perſonnat qui vaut cinq cens livres. La Cure vaut quatre cens livres & dépend du Doyenné d'Alette.

BEZINS, dans le Comté & du Diocèſe de Comenges, Parlement de Toulouſe, Intendance d'Auch, Recette de Comenges, à 168 habitans.

BEZOVOTTE & la Forge, dans la Bourgogne, Diocèſe de Langres, Parlement, Intendance, Bailliage & Recette de Dijon, à 110 habitans. Cette Paroiſſe eſt ſur la Riviere de Bajac ou de Baize.

BEZOUTTE, dans le bas Languedoc, Diocèſe de Niſmes, Parlement de Toulouſe, Intendance de Montpellier, Recette de Niſmes, à 1005 habitans.

BEZU, dans le bas Languedoc, Diocèſe, Parlement & Intendance de Toulouſe, Recette d'Alet, à 115 habitans.

BEZU-la-Forêt, dans la Normandie, Diocèſe, Parlement & Intendance de Roüen, Election de Lions, à 848 habitans. M. Pariot en eſt Seigneur.

BEZU-le-Long, dans la Normandie, Diocèſe, Parlement & Intendance de Roüen, Election de Giſors, à 362 habitans. M. le Marquis de Heudicourt en eſt Seigneur.

BEZU-le-Query, dans la Brie, Diocèſe de Soiſſons, Parlement de Paris, Intendance de Soiſſons, Election de Château-Thierry, à 318 habitans.

BEZU-le-Ferci, dans la Brie, Diocèſe de Soiſſons, Parlement de Paris, Intendance de Soiſſons, Election de Château-Thierry, à 63 habitans.

BEZU-S. Germain, dans la Brie, Diocèſe de Soiſſons, Parlement de Paris, Intendance de Soiſſons, Election de Château-Thierry, à 422 habitans.

BIA

BIACHE, dans la Picardie, Diocèſe de Noyon, Parlement de Paris, Intendance d'Amiens, Recette de Peronne, à 410 habitans. Il y a une Abbaye de filles, de l'Ordre & Filiation de Cîteaux.

BIACHE-S. Vaſt, dans l'Artois, Diocèſe d'Arras, Conſeil d'Artois, Intendance d'Amiens, Gouvernance, Bailliage & Recette d'Arras, à 306 habitans.

BIADOS, dans la Gaſcogne, Diocèſe d'Acqs, Parlement de Bordeaux, Intendance d'Auch, Election des Lannes, à 96 habitans.

BIAN, dans la Franche-Comté, Diocèſe, Parlement & Intendance de Beſançon, Bailliage & Recette de Beaume, à 145 habitans.

BIANNE, dans le Condomois, Diocèſe, Parlement & Intendance de Bordeaux, Election de Condom, à 400 habitans.

BIANNE, dans le bas Armagnac, Diocèſe d'Auch, Parlement de Toulouſe, Intendance d'Auch, Election d'Armagnac, à 151 habitans.

BIARD, dans le Poitou, Diocèſe de Poitiers, Parlement de Paris, Intendance & Election de Poitiers, à 104 habitans.

S. Hypolite de BIARD, Bourg, dans la Saintonge, Diocèſe de Saintes, Parlement de Bordeaux, Intendance de la Rochelle, Election de Saintes, à 635 habitans.

les BIARDS, Bourg, dans la Normandie, Diocèſe d'Avranches, Parlement de Roüen, Intendance de Caën, Election de Mortain, à 145 habitans. M. le Marquis des Biards de Pierrepont en eſt Seigneur.

BIARIT, Bourg, dans le pays de Labour, Diocèſe de Bayonne, Parlement de Bordeaux, Intendance d'Auch, Recette de Bayonne, à 681 habitans.

BIARN, dans la Franche-Comté, Diocèſe, Parlement & Intendance de Beſançon, Bailliage & Recette de Dôle, à 135 habitans.

BIARRE, dans la Picardie, Diocèſe de Noyon, Parlement de Paris, Intendance d'Amiens, Election de Peronne, à 103 habitans.

BIARRES, dans l'Orleanois, Diocèſe d'Orleans, Parlement de Paris, Intendance d'Orleans, Election de Pithiviers, à 217 habitans.

BIAS, dans la Guienne, Diocèſe, Parlement, Intendance & Election de Bordeaux, à 203 habitans.

BIART, Bourg, dans le pays de Labour, Diocèſe de Bayonne, Parlement de Bordeaux, Intendance d'Auch, Recette de Bayonne, à 612 habitans.

BIAUMONT ou Bémont, *Bellusmons*, Abbaye de filles, Ordre de Cîteaux, Fille de Tard ſous Cîteaux. Elle eſt ſituée dans le Baſſigny, au Diocèſe & à quatre lieuës de Langres, & à deux de Champlite.

la BIAUR, petite Riviere, dans la Gaſcogne.

BIB

BIBEN, dans le Bearn, Diocèſe de Leſcar, Parlement de Pau, Intendance d'Auch, Sénéchauſſée & Recette de Morlas, à 168 habitans.

BIBOST, dans le Lionnois, Diocèſe de Lion, Parlement de Paris, Intendance & Election de Lion, à 417 habitans.

BIBRACTE, à préſent Beuveray, *voyez* Beuveray en Bourgogne.

BIBRAX, Ville très-ancienne, dont il eſt fait mention dans les Itineraires Romains, & dans les Commentaires de Ceſar : l'on ne doute point que ce ne ſoit à préſent la Ville de Fiſmes ſur la Veſle, dans le Gouvernement de Champagne.

BIC

BICHANCOURT, dans la Picardie, Diocèſe de Laon, Parlement de Paris, Intendance de Soiſſons, Election de Laon, à 483 habitans.

BICHES, dans le Nivernois, Diocèſe de Nevers, Parlement de Paris, Intendance de Moulins, Election de Nevers, à 314 habitans.

BICHOTLZ, dans la baſſe Alſace, Diocèſe de Straſbourg, Conſeil d'Artois, Intendance d'Alſace, Bailliage & Recette de Pfaffenhoffen, à 72 habitans.

BICON, dans l'Auvergne, Diocèſe de Clermont, Parlement de Paris, Intendance & Election de Riom, à 143 habitans.

BICQUILLEY, dans le pays Meſſin, Diocèſe de Toul, Parlement & Intendance de Metz, Recette de Toul, à 187 habitans.

BICTELNHEIM, dans la baſſe Alſace, Diocèſe de Straſbourg, Conſeil Souverain & Intendance d'Alſace, à 240 habitans. Ce lieu eſt ſitué au bord de la riviere de Sour.

BID

BIDACHE, Principauté, dans le pays de Labour, aux confins de la Navarre; d'autres la placent dans la Navarre. Elle appartient à préſent à la Maiſon de Grammont, qui y prétend le droit de Souverain, quoique les Magiſtrats conſtituez pour la conſervation des droits de la Couronne, le leur diſputent.

BIDACHE, *Abbatia Sancti Salvatoris de Bi-*

dable, Abbaye de Prémontrez, du Diocèſe d'Uzès.

BIDARREY ſur la Nive, dans la baſſe Navarre, Diocèſe de Bayonne, Parlement de Pau, Intendance d'Auch, Recette de la vallée d'Oſſez, a 168 habitans.

BIDASSOA, petite Riviere, qui ſépare la France de l'Eſpagne du côté de la Gaſcogne; elle prend ſa ſource dans les Pyrenées, & ſe jette dans le Golfe de Gaſcogne, entre Fontarabie & Andaye, dont elle prend ſouvent le nom: c'eſt dans une petite Iſle ſituée vers l'embouchure de cette Riviere, & que l'on appelle Iſle des Faiſans, que ſe ſont tenuës les Conférences de la Paix des Pyrenées, & où l'on eſt convenu du mariage de Louis XIV. avec l'Infante d'Eſpagne en 1659.

BIDEREN, dans ſe Bearn, Diocèſe d'Oleron, Parlement de Pau, Intendance d'Auch, Sénéchauſſée & Recette de Sauveterre, a 96 habitans.

BIDETTE, dans le Condomois, Diocèſe de Condom, Parlement & Intendance de Bordeaux, Election de Condom, a 201 habitans.

BIDON, dans le Languedoc, Diocèſe de Viviers, Parlement de Toulouſe, Intendance de Montpellier, Recette de Viviers, a 603 habitans.

BIDOS, dans le Bearn, Diocèſe d'Oleron, Parlement de Pau, Intendance d'Auch, Sénéchauſſée & Recette d'Oleron, a 68 habitans.

BIDOU, dans le bas Armagnac, Diocèſe d'Auch, Parlement de Toulouſe, Intendance d'Auch, Election d'Aſtarac, a 141 habitans.

BIDOUSE, Riviere, qui prend ſa ſource dans les montagnes, qui ſéparent la baſſe Navarre du pays de Soule, paſſe près d'Oſtabat, par S. Palais & par Bidoche, & ſe rend dans l'Adour au-deſſous de Guiche, & à un mille des bouches du Gave.

BIDUCASSES ou *Bajocaſſes*, Peuples de la ſeconde Lionnoiſe, qui comprenoient le terrain du Diocèſe de Bayeux; l'on appelle à préſent leur pays le Beſſin.

BIE

BIEDERSTHAL, dans la haute Alſace, Diocèſe de Baſle, Conſeil & Intendance d'Alſace, Bailliage & Recette de Ferette, a 88 habitans.

BIEF, dans la Franche-Comté, Diocèſe, Parlement & Intendance de Beſançon, Bailliage & Recette de Baume, a 90 habitans.

le BIEF des Maiſons, dans la Franche-Comté, Diocèſe, Parlement & Intendance de Beſançon, Bailliage & Recette de Poligny, a 212 habitans.

BIEF du Bourg, dans la Franche-Comté, Diocèſe, Parlement & Intendance de Beſançon, Bailliage & Recette de Salins, a 185 habitans.

BIEFMORIN, dans la Franche-Comté, Diocèſe, Parlement & Intendance de Beſançon, Bailliage & Recette de Dôle, a 91 habitans.

BIELLENAVE, dans le Bearn, Diocèſe d'Oleron, Parlement de Pau, Intendance d'Auch, Sénéchauſſée & Recette de Sauveterre, a 96 habitans.

BIELLES, dans la Champagne, Diocèſe de Langres, Parlement de Paris, Intendance de Châlons, Election de Langres, a 540 habitans.

BIELLESEGURE, dans le Bearn, Diocèſe de Leſcar, Parlement de Pau, Intendance d'Auch, Sénéchauſſée & Recette de Sauveterre, a 150 habitans.

BIELLEVILLE, dans la Normandie, Diocèſe, Parlement & Intendance de Roüen, Election de Caudebec, a 251 habitans. M. de Dalterie en eſt Seigneur.

BIENCOURT, Prieuré, dans l'Artois, Diocèſe d'Arras, Conſeil d'Artois, Intendance d'Amiens, Gouvernance d'Arras, Bailliage & Recette d'Heſdin. a 12 habitans.

BIENCOURT, dans la Picardie, Diocèſe d'Amiens, Parlement de Paris, Intendance & Election d'Amiens, a 245 habitans.

BIENFAITTE, dans la Normandie, Diocèſe de Liſieux, Parlement de Roüen, Intendance d'Alençon, Election de Liſieux, a 763 habitans.

BIENNAC, Bourg, dans le Poitou, Diocèſe de Limoges, Parlement de Paris, Intendance de Poitiers, Election de Confolans, a 1548 habitans.

BIENNETZ, dans la Normandie, Diocèſe, Parlement, Intendance & Election de Roüen, a 186 habitans. M. de Gonſeville en eſt Seigneur.

BIENWALD, Forêt de la baſſe Alſace, qui appartient à l'Evêque de Spire; on l'appelle encore forêt de Lutterburg.

BIENVILLE, dans la Picardie, Diocèſe de Soiſſons, Parlement & Intendance de Paris, Election de Compiegne, a 272 habitans.

BIENVILLE, dans la Champagne, Diocèſe de Châlons, Parlement de Paris, Intendance de Châlons, Election de Vitry-le-François, a 338 habitans.

BIENVILLE, dans la Normandie, Diocèſe de Liſieux, Parlement de Roüen, Intendance d'Alençon, Election de Liſieux, a 121 habitans. Ce lieu eſt ſitué ſur la Dive, auprès de l'endroit où elle reçoit la Vie.

BIENVILLERS, dans l'Artois, Diocèſe d'Arras, Conſeil d'Artois, Intendance d'Amiens, Gouvernance d'Arras, Bailliage & Recette de Bapaume, a 116 habitans.

BIENVILLERS aux Bois, dans l'Artois, Diocèſe d'Arras, Conſeil d'Artois, Intendance d'Amiens, Gouvernance, Bailliage & Recette d'Arras, a 350 habitans.

BIERGE, dans la Champagne, Diocèſe de Châlons, Parlement de Paris, Intendance & Election de Châlons, a 59 habitans.

BIERMES, dans la Champagne, Diocèſe de Reims, Parlement de Paris, Intendance de Châlons, Election de Rhetel, a 327 habitans. La Cure vaut ſix à ſept cens livres.

BIERMONT, dans la Picardie, Diocèſe d'Amiens, Parlement de Paris, Intendance d'Amiens, Election de Mondidier, a 251 habitans.

BIERNE, dans la Flandre, Diocèſe d'Ypres, Parlement de Doüay, Intendance de Lille, Subdélégation & Recette de Bergues, a 230 habitans.

BIERNE, Hameau, dans la Champagne, Diocèſe de Troyes, Parlement de Paris, Intendance de Châlons, Election de Troyes, a 106 habitans.

BIERNE', Bourg, dans l'Anjou, Diocèſe d'Angers, Parlement de Paris, Intendance de Tours, Election de Château-Gontier, a 766 habitans.

BIERRE, dans la Bourgogne, Diocèſe de Châlons, Parlement & Intendance de Dijon, Bailliage & Recette de Châlons, a 136 habitans.

BIERRES-lez-Semur, dans la Bourgogne, Diocèſe d'Autun, Parlement & Intendance de Dijon, Bailliage, Grenier à ſel & Recette de Semur en

en Auxois, a 136 habitans. Ce lieu eſt ſitué en plaine. Le finage eſt d'une lieuë d'étenduë; la riviere de Serin y paſſe; c'eſt terre de main-morte; il y a des bois taillis. L'Evêque d'Autun eſt Collateur de la Cure.

BIERRES-lez-Egarées, dans la Bourgogne, Diocéſe d'Autun, Parlement & Intendance de Dijon, Bailliage & Grenier à ſel de Saulieu, Recette de Semur en Auxois, a 210 habitans. Il n'y a qu'un petit ruiſſeau nommé Tourneſac; il y a beaucoup de bois. Ce lieu eſt ſitué ſur un côteau.

BIERRY, dans la Bourgogne, Diocéſe d'Autun, Parlement & Intendance de Dijon, Bailliage & Recette de Semur en Auxois, a 217 habitans. Il y a quelques vignes. L'Abbé du Montier S. Jean eſt Collateur de la Cure.

BIERRY, dans la Bourgogne, Diocéſe d'Autun, Parlement & Intendance de Dijon, Bailliage, Grenier à ſel & Recette d'Avalon, a 110 habitans. Ce lieu eſt ſitué dans une plaine, à une demi-lieuë d'Avalon. Le Chapitre de cette Ville nomme à la Cure.

BIERVILLE, dans la Normandie, Diocéſe, Parlement, Intendance & Election de Roüen, a 165 habitans. M. de Boiſſay en eſt Seigneur.

BIETTENHEIM, dans la baſſe Alſace, Diocéſe de Straſbourg, Conſeil Souverain & Intendance d'Alſace, Bailliage & Recette de Brumpt, a 115 habitans.

BIEVILLE, dans la Normandie, Diocéſe de Bayeux, Parlement de Roüen, Intendance & Election de Caën, a 309 habitans.

BIEVILLE, dans la Normandie, Diocéſe de Coutances, Parlement de Roüen, Intendance de Caën, Election de S. Lo, a 341 habitans.

BIEVILLE, dans la Normandie, Diocéſe de Séez, Parlement de Roüen, Intendance d'Alençon, Election de Falaiſe, a 196 habitans.

BIEULE, Bourg & Comté, dans le Quercy, Diocéſe de Cahors, Parlement de Toulouſe, Intendance & Election de Montauban, a 681 habitans.

BIEVRE, dans le pays Meſſin, Duché de Carignan, Diocéſe, Parlement & Intendance de Metz, Recette de Carignan, a 244 habitans.

BIEVRE, Riviere, dans le Dauphiné.

BIEVRES le Chaſtelus, dans l'Iſle de France, Diocéſe, Parlement, Intendance & Election de Paris, a 441 habitans.

BIEVRES, petite Riviere de l'Iſle de France, qui prend ſon nom du Château du même nom qu'elle arroſe, quand elle approche de Paris: on l'appelle riviere des Gobelins, parce qu'elle y paſſe à l'entrée de Paris; ſes eaux ſont excellentes pour les teintures. Cette Riviere quoique petite, ne laiſſe pas de cauſer ſouvent de grands ravages par ſes débordemens, qui ont ſouvent abbatu nombre de maiſons du Fauxbourg S. Marceau, (l'un des Fauxbourgs de la ville de Paris) ce qui a obligé de détourner ſon cours, pour la faire tomber un peu plus haut dans la Seine.

BIEVRES, dans la Picardie, Diocéſe de Laon, Parlement de Paris, Intendance de Soiſſons, Election de Laon, a 219 habitans.

BIEUXY, dans la Picardie, Diocéſe de Soiſſons, Parlement de Paris, Intendance & Election de Soiſſons, a 68 habitans.

BIEUZAN, dans le bas Armagnac, Diocéſe d'Auch, Parlement de Toulouſe, Intendance d'Auch, Election d'Aſtarac, a 96 habitans.

BIEUZY, dans la Bretagne, Diocéſe de Vannes, Parlement de Rennes, Intendance de Nantes, Recette de Vannes, a 248 habitans.

BIG

BIGARROQUE, dans le Périgord, Diocéſe de Périgueux, Parlement & Intendance de Bordeaux, Election de Périgueux, a 40 habitans. Cette Terre appartient à l'Archevêque de Bordeaux.

BIGNAC, dans l'Angoumois, Diocéſe d'Angoulême, Parlement de Paris, Intendance de la Rochelle, Election de Cognac, a 399 habitans.

BIGNAN, dans la Brétagne, Diocéſe de Vannes, Parlement de Rennes, Intendance de Nantes, Recette de Vannes, a 680 habitans.

BIGNANON, dans la Gaſcogne, Diocéſe d'Acqs, Parlement de Bordeaux, Intendance d'Auch, Election des Lannes, a 96 habitans.

BIGNAY, Bourg, dans la Saintonge, Diocéſe de Saintes, Parlement de Bordeaux, Intendance de la Rochelle, Election de S. Jean d'Angely, a 473 habitans.

la BIGNE, dans la Normandie, Diocéſe de Bayeux, Parlement de Roüen, Intendance & Election de Caën, a 205 habitans.

BIGNICOURT ſur Aube, dans la Champagne, Diocéſe de Châlons, Parlement de Paris, Intendance de Châlons, Election de Vitry-le-François, a 160 habitans.

BIGNICOURT-ſur Marne, dans la Champagne, Diocéſe de Châlons, Parlement de Paris, Intendance de Châlons, Election de Vitry-le-François, a 36 habitans.

BIGNICOURT, dans la Champagne, Diocéſe de Reims, Parlement de Paris, Intendance de Châlons, Election de Reims, a 146 habitans.

le BIGNON, dans le Gâtinois, Diocéſe de Sens, Parlement & Intendance de Paris, Election de Sens, a 210 habitans.

le BIGNON, dans la Bretagne, Diocéſe de Nantes, Parlement de Rennes, Intendance & Recette de Nantes, a 462 habitans.

le BIGNON, Bourg, dans le Maîne, Diocéſe du Mans, Parlement de Paris, Intendance de Tours, Election de Laval, a 500 habitans.

BIGORRE, Pays & Comté de la Gaſcogne, qui a pris ſon nom de ſes anciens peuples, nommez *Bigerrones* & *Bigerri*. Il eſt borné au ſeptentrion par l'Armagnac, à l'orient par le Nebouzan & le pays des quatre Vallées, au midi par les Pyrenées qui le ſéparent de l'Eſpagne, & à l'occident par le Bearn. Ce pays a ſuivi le ſort de la *Novempopulanie*, occupé d'abord par les Viſigoths, & après par les François: il a eu ſes Comtes particuliers, qui relevoient des Ducs de Gaſcogne, puis de l'Evêque du Puy en Vélay, & après avoir été poſſedé par les Vicomtes de Bearn & les Comtes de Comenges, il eſt échu aux Rois de Navarre, puis réuni à la Couronne; enſuite donné aux Comtes de Foix, d'où il eſt revenu à la Couronne par les Maiſons d'Albret & de Bourbon-Vendôme.

Ce pays tient ſes Etats particuliers pour les Finances; ces Etats ſont compoſez de l'Evêque de Tarbes qui y préſide, de quatre Abbez, deux Prieurs & un Commandeur de Malthe pour le Clergé: onze Barons pour la Nobleſſe; des Conſuls des Villes, & des Députez des ſept Vallées pour le Tiers-Etat; la Taille y eſt réelle. Il eſt diviſé en trois contrées, qui ſont les montagnes, la plaine & le Ruſtan: le pays eſt aſſez abondant; ſes Ri-

vieres les plus considérables, sont l'Adour & le Gave de Pau. Il n'a guere de Ville considérable que Tarbes sa Capitale, qui est Siége de l'Evêché du pays.

la BIGOTIERE, Bourg, dans le Maine, Diocèse du Mans, Parlement de Paris, Intendance de Tours, Election de Mayenne; a 830 habitans.

BIGOZE, dans le Languedoc, Diocèse de Mende, Parlement de Toulouse, Intendance de Montpellier, Recette de Mende, a 45 habitans.

BIH

BIHL, dans la basse Alsace, Diocèse de Strasbourg, Conseil & Intendance d'Alsace, Recette & Prévôté de Niderrederen, a 146 habitans.

BIL

BILBESHEIM, Abbaye de filles, de l'Ordre de S. Benoît, Diocèse de Strasbourg. Elle est située près l'Abbaye de Walbourg; elle ne joüit que de mille livres de rente: elle a été fondée par un Comte de Montbeliard vers l'an 1140.

BILHON-sur le Richer, Ville, dans l'Auvergne, Diocèse de Clermont, Parlement de Paris, Intendance de Riom, Election de Clermont, a 136 habitans.

BILLANCELLES, dans la Beauce, Diocèse de Chartres, Parlement de Paris, Intendance d'Orleans, Election de Chartres, a 307 habitans.

BILLANCOURT, dans la Picardie, Diocèse de Noyon, Parlement de Paris, Intendance d'Amiens, Election de Peronne, a 219 habitans.

les BILLANGES, dans la Marche, Diocèse de Limoges, Parlement de Paris, Intendance de Limoges, Election de Bourganeuf, a 560 habitans.

BILIE, dans le pays Messin, Diocèse, Parlement, Intendance & Recette de Metz, a 57 habitans.

BILLE, dans la Bretagne, Diocèse & Parlement de Rennes, Intendance & Recette de Nantes, a 294 habitans.

BILLECUL, dans la Franche-Comté, Diocèse, Parlement & Intendance de Besançon, Bailliage & Recette de Salins, a 67 habitans.

BILLERE, dans le Bearn, Diocèse d'Oleron, Parlement de Pau, Intendance d'Auch, Sénéchaussée d'Oleron, Recette de la vallée d'Ossau, a 96 habitans.

BILLERE, dans le Bearn, Diocèse de Lescar, Parlement de Pau, Intendance d'Auch, Sénéchaussée & Recette de Pau, a 114 habitans.

BILLERS, dans le Bourbonnois, Diocèse de Nevers, Parlement de Paris, Intendance de Moulins, Election de Gannat, a 106 habitans.

BILLESOIS, dans le Bourbonnois, Diocèse de Clermont, Parlement de Paris, Intendance & Election de Moulins, a 140 habitans. Ce lieu est à quatre lieuës de Moulins. M. d'Evry en est Seigneur.

BILLEY, dans la Bourgogne, Diocèse de Besançon, Parlement & Intendance de Dijon, Bailliage, Grenier à sel & Recette d'Ausonne, a 66 habitans. C'est dans une plaine. Le Village est limitrophe du Comté de Bourgogne. Le ruisseau dit la Vignotte y passe. Le Village de Villars-Retain est de cette Paroisse.

BILLIAT, dans la Bourgogne, Diocèse de Bellay, Parlement & Intendance de Dijon, Présidial de Bourg en Bresse, Recette de Bugey, a 421 habitans.

BILLICKAM sur la Wirbach, dans la basse Alsace, Diocèse de Spire, Conseil Souverain & Intendance d'Alsace, Recette de Marmoutiers, a 158 habitans.

BILLIERES, dans le Bourbonnois, Diocèse de Clermont, Parlement de Paris, Intendance de Moulins, Election de Gannat, a 107 habitans.

BILLIERS, dans la Bretagne, Diocèse de Vannes, Parlement de Rennes, Intendance de Nantes, Recette de Vannes, a 207 habitans.

BILLIEU, dans la Bourgogne, Diocèse de Bellay, Parlement & Intendance de Dijon, Présidial de Bourg en Bresse, Recette de Bugey, a 97 habitans.

BILLIEU, dans le Dauphiné, Diocèse de Vienne, Parlement & Intendance de Grenoble, Election de Vienne, a 234 habitans.

BILLIGNAT, dans la Bourgogne, Diocèse de Lion, Parlement & Intendance de Dijon, Présidial de Bourg en Bresse, Recette de Bugey, a 224 habitans.

BILLIGNIEUX, dans la Bourgogne, Diocèse de Bellay, Parlement & Intendance de Dijon, Présidial & Recette de Bourg en Bresse, a 104 habitans.

BILLOM, *Billomanus*, Ville, dans l'Auvergne, Diocèse de Clermont, Parlement de Paris, Intendance de Riom, Election de Clermont, a 4110 habitans. L'Evêque de Clermont est Seigneur de cette Ville. Il y a un Chapitre, dont la premiere Dignité est celle d'Abbé; un College regi par les Jesuites. Il y a eu un Cardinal de ce nom, de la Maison d'Aycelin Montaigut, qui étoit aussi Chancelier de France en 1378.

BILLOY, Abbaye, de l'Ordre de Cîteaux, Diocèse de Besançon, fondée en 1147.

BILLY, Ville & Châtellenie, dans le Bourbonnois, Diocèse de Clermont, Parlement de Paris, Intendance & Election de Moulins, a 868 habitans. Sa Châtellenie releve du Bailliage de Moulins. Billy est située à huit lieuës de Moulins, sur les bords de la riviere d'Allier, dans un pays de monticules, fertile néanmoins en froment, orge & avoine; il y a quantité de vignes, qui produisent un gros revenu; les foins sont peu abondans, les pacages très-resserrez; ainsi peu de commerce & profit des bestiaux; les vins & les bleds faisant les seuls revenus de cette Ville; il n'y a ni bois ni étangs, & peu de menus fruits. M. de Luxembourg en est Seigneur.

BILLY, dans le Bourbonnois, Diocèse de Clermont, Parlement de Paris, Intendance & Election de Moulins, a 416 habitans. Cette Paroisse est située partie en plaine, partie en monticules, à cinq lieuës de l'Allier, & même distance de la Loire; les deux tiers des terres sont à froment, & l'autre tiers à seigle, orge & autres grains; il y a beaucoup de vignes, des foins suffisans pour la nourriture des bestiaux; il y a quantité de bois taillis, dont on fait quantité de charbon. M. le Marquis de Joux en est Seigneur.

BILLY-sur Aisne, dans la Picardie, Diocèse de Soissons, Parlement de Paris, Intendance & Election de Soissons, a 563 habitans.

BILLY-sur Ourcq, dans la Picardie, Diocèse de Soissons, Parlement de Paris, Intendance & Election de Soissons, a 460 habitans.

BILLY, petite Ville, dans le Nivernois, Diocèse de Nevers, Parlement de Paris, Intendance d'Orleans, Election de Clamecy, a 567 habitans.

BILLY, dans le Blefois, Diocèfe de Blois, Parlement de Paris, Intendance d'Orleans, Election de Romorantin, a 503 habitans.

BILLY, dans le pays Meſſin, Diocèſe de Verdun, Parlement & Intendance de Metz, Recette de Verdun, a 880 habitans.

BILLY, dans le Nivernois, Diocèſe de Nevers, Parlement de Paris, Intendance de Moulins, Election de Nevers, a 269 habitans. Il y a une Châtellenie Royale, qui reſſortit à la Sénéchauſſée de Moulins.

BILLY, dans la Bourgogne, Diocèſe d'Autun, Parlement & Intendance de Dijon, Bailliage & Recette de Châtillon, a 126 habitans. Ce lieu eſt ſitué dans un vallon entre deux montagnes. La riviere de Seine paſſe au travers. Il y a dans l'étenduë de cette Paroiſſe l'Abbaye d'Ogny, dont l'Abbé eſt Collateur de la Cure. Les Metairies du quartier de Billy, Tapier, la Borde de Jugny, Lorrier, Fontaine-blanche, Liéneuf, la Grange, Frere-Martin, Legibor, Vides-bouteilles, le M[illegible] lin d'Orgny, & les habitans de Sene[illegible] baye d'Oigny en dépendent.

BILLY, dans la Champagne, [illegible] Reims, Parlement de Paris, Intendance [illegible] lons, Election d'Epernay, a 50 habitans.

BILLY, dans la Normandie, Diocèſe de Bayeux, Parlement de Roüen, Intendance & Election de Caën, a 180 habitans.

BILLY les Henin, dans l'Artois, Diocèſe d'Arras, Conſeil d'Artois, Intendance d'Amiens, Gouvernance d'Arras, Bailliage & Recette de Lens, a 59 habitans.

BILLY, Commanderie de Malthe, dans le Poitou, Election de Fontenay.

BILQUES, dans l'Artois, Diocèſe d'Arras, Conſeil d'Artois, Intendance d'Amiens, Gouvernance d'Arras, Bailliage & Recette d'Aire, a 115 habitans.

BILTZHEIM, dans la haute Alſace, Diocèſe de Baſle, Conſeil & Intendance d'Alſace, Bailliage & Recette d'Enſisheim, a 100 habitans.

BILTZHEIM, dans la baſſe Alſace, Diocèſe de Straſbourg, Conſeil & Intendance d'Alſace, Bailliage & Recette d'Haguenau, a 66 habitans.

BIM

BIMON, dans l'Agenois, Diocèſe d'Agen, Parlement & Intendance de Bordeaux, Election d'Agen, a 184 habitans.

BIMONT, dans le Boulonois, Diocèſe de Boulogne, Parlement de Paris, Intendance d'Amiens, Recette de Boulogne, a 133 habitans. C'eſt un ſecours de la Paroiſſe de Chanleu. M. Dunne de Salins en eſt Seigneur.

BIN

BINAND, dans la Franche-Comté, Diocèſe, Parlement & Intendance de Beſançon, Bailliage & Recette de Lons-le-Saunier, a 53 habitans.

BINARVILLE, dans la Champagne, Diocèſe de Reims, Parlement de Paris, Intendance de Châlons, Election de ſainte Manehould, a 485 habitans.

BINAS, dans la Beauce, Diocèſe de Chartres, Parlement de Paris, Intendance d'Orleans, Election de Châteaudun, a 690 habitans.

BINGE, dans la Bourgogne, Diocèſe de Langres, Parlement, Intendance, Bailliage & Recette de Dijon, a 220 habitans.

BINIVILLE, dans la Normandie, Diocèſe de Coutances, Parlement de Roüen, Intendance de Caën, Election de Valognes, a 220 habitans.

BINOS, dans le Comté & du Diocèſe de Comenges, Parlement de Toulouſe, Intendance d'Auch, Election de Comenges, a 96 habitans.

BINSON, Prieuré de l'Ordre de S. Auguſtin, dans le Diocèſe de Soiſſons; il vaut quinze cens livres.

BIO

BIO, dans le Roüergue, Diocèſe de Rodez, Parlement de Toulouſe, Intendance de Montauban, Election de Rodez, a 150 habitans.

BIO, dans le Quercy, Diocèſe de Cahors, Parlement de Toulouſe, Intendance de Montauban, Election de Figeac, a 65 habitans.

BIOL, dans le Dauphiné, Diocèſe de Vienne, Parlement & Intendance de Grenoble, Elec[illegible] de Vienne, a 792 habitans.

[illegible]OLET ou Biollet, dans le Bourbonnois, [illegible]èſe de Clermont, Parlement de Paris, Inten[illegible]ce de Moulins, Election de Gannat, a 609 habitans. Ce lieu eſt ſitué ſur la montagne de Nuits; ſon territoire ne rapporte que du ſeigle, de l'orge, du bled noir & de l'avoine; mais il abonde en foins & en pacages, ce qui contribuë au commerce de beſtiaux qui s'y fait; il y a cinq étangs. M. d'Ambrugeat en eſt Seigneur.

le BIOLEY, dans la Franche-Comté, Diocèſe, Parlement & Intendance de Beſançon, Bailliage & Recette d'Orgelet, a 136 habitans.

BION, dans la Normandie, Diocèſe d'Avranches, Parlement de Roüen, Intendance de Caën, Election de Mortain, a 350 habitans.

BION, dans le Poitou, Diocèſe de Poitiers, Parlement de Paris, Intendance & Election de Poitiers, a 206 habitans. Sa Paroiſſe eſt dédiée à S. Pierre.

BIONS, dans le Dauphiné, Diocèſe de Vienne, Parlement & Intendance de Grenoble, Election de Vienne, a 756 habitans.

BIONVILLE, dans le pays Meſſin, Diocèſe, Parlement, Intendance & Recette de Metz, a 253 habitans.

BIOT, dans la Provence, Diocèſe de Graſſe, Parlement & Intendance d'Aix, Viguerie & Recette de Graſſe, a 141 habitans.

BIOUSSAT, dans l'Angoumois, Diocèſe d'Angoulême, Parlement de Paris, Intendance de Limoges, Election d'Angoulême, a 422 habitans.

BIOUZAC, dans le Condomois, Diocèſe de Condom, Parlement & Intendance de Bordeaux, Election de Condom, a 317 habitans.

BIOZAT, dans le Bourbonnois, Diocèſe de Clermont, Parlement de Paris, Intendance de Monlins, Election de Gannat, a 543 habitans. Ce lieu eſt ſitué à deux lieuës de la riviere d'Allier, dans un pays fertile en fromens, orges, foins, fruits & chanvres. M. de Rolindes en eſt Seigneur.

BIQ

BIQUILLEY, *Buſeliacus*, dans la Province & du Diocèſe de Toul, Parlement & Intendance de Metz, Préſidial & Recette de Toul, a 6095 habitans. La Cure dépend du Prieuré de la Rochotte; depuis l'an 1185. elle eſt à la Collation de l'Abbé de S. Leon; l'Egliſe Paroiſſiale eſt dédiée à

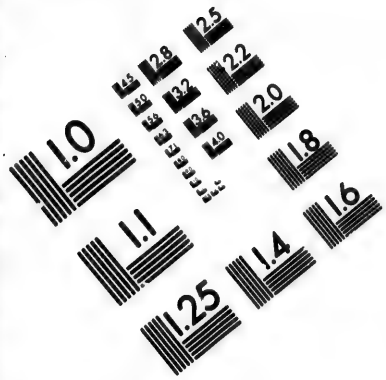

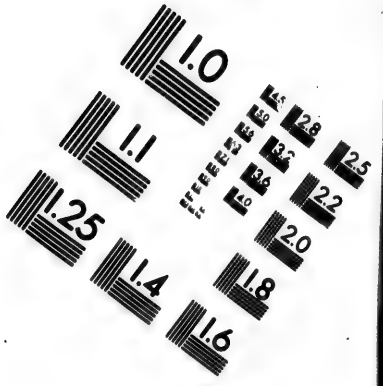

IMAGE EVALUATION TEST TARGET (MT-3)

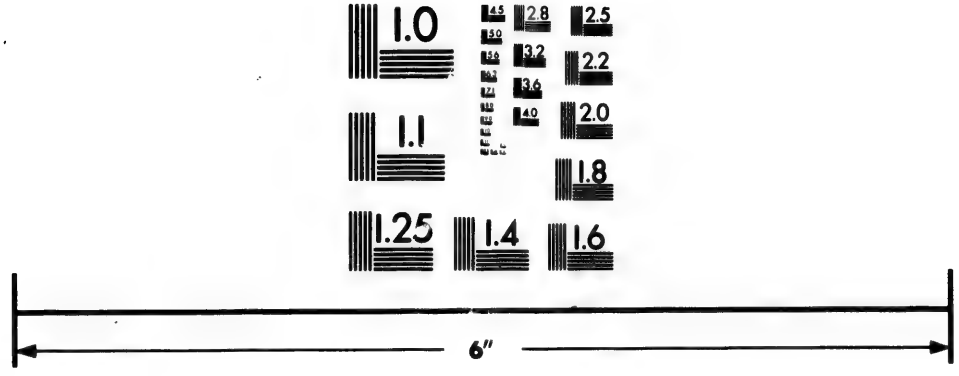

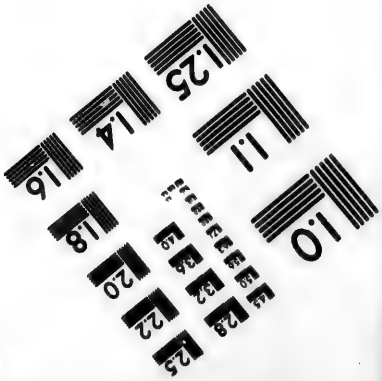

Photographic Sciences Corporation

23 WEST MAIN STREET
WEBSTER, N.Y. 14580
(716) 872-4503

S. Martin, elle eſt deſſervie par un Chanoine Régulier de S. Auguſtin, qui a portion congruë.

BIR

BIRAC, dans l'Agenois, Diocèſe d'Agen, Parlement & Intendance de Bordeaux, Election d'Agen, a 906 habitans.

BIRAC, dans le Condomois, Diocèſe de Condom, Parlement & Intendance de Bordeaux, Election de Condom, a 160 habitans.

BIRAC, dans l'Angoumois, Diocèſe d'Angoulême, Parlement de Paris, Intendance de la Rochelle, Election de Cognac, a 209 habitans.

BIRAN, dans le bas Armagnac, Diocèſe d'Auch, Parlement de Toulouſe, Intendance d'Auch, Election d'Armagnac, a 68 habitans.

BIRAS, dans le Périgord, Diocèſe de Périgueux, Parlement & Intendance de Bordeaux, Election de Périgueux, a 918 habitans.

BIRCKENWALD, dans la baſſe Alſace, Diocèſe de Straſbourg, Conſeil & Intendance d'Alſace, Recette & Direction de la Nobleſſe, a 136 habitans.

BIRIEU, dans la Bourgogne, Diocèſe de Bellay, Parlement & Intendance de Dijon, Préſidial & Recette de Bourg en Breſſe, a 62 habitans.

BIRON, Bourg, dans la Saintonge, Diocèſe de Saintes, Parlement de Bordeaux, Intendance de la Rochelle, Election de Saintes, a 468 habitans.

S. Cerny de BIRON, dans le Perigord, Diocèſe de Sarlat, Parlement & Intendance de Bordeaux, Election de Sarlat, a 540 habitans.

BIS

BISAN, dans le bas Languedoc, Diocèſe de Narbonne, Parlement de Toulouſe, Intendance de Montpellier, Recette de Narbonne, a 286 habitans.

BISANOS, dans le Bearn, Diocèſe de Leſcar, Parlement de Pau, Intendance d'Auch, Sénéchauſſée & Recette de Pau, a 96 habitans.

BISCARROSSE en Born, dans la Guienne, Diocèſe, Parlement, Intendance & Election de Bordeaux, a 569 habitans.

BISCARROSSE en Uza, dans la Guienne, Diocèſe, Parlement, Intendance & Election de Bordeaux, a 367 habitans.

BISCAY, dans la baſſe Navarre, Diocèſe de Lectoure, Parlement de Pau, Intendance d'Auch, Recette de S. Palais, a 72 habitans.

BISCHEIM, dans la baſſe Alſace, Diocèſe de Straſbourg, Conſeil & Intendance d'Alſace, Recette & Direction de la Nobleſſe, a 532 habitans.

BISCHES, dans le Nivernois, Diocèſe de Nevers, Parlement de Paris, Intendance de Moulins, Election de Nevers, a 356 habitans. Les terres de Biſches ſont un tiers à froment, & deux tiers à ſeigle; les pacages bons & les foins ſuffiſans; il y a une glandée conſidérable dans les bois de Vincenze, appartenant à Madame de Bethune, où les habitans ont droit. M. le Commandant en eſt Seigneur.

BISCHOSSEHEIM, dans la baſſe Alſace, Diocèſe de Straſbourg, Conſeil & Intendance d'Alſace, Bailliage & Recette d'Hacſtein, a 496 habitans.

BISCHUVEIR, dans le Comté d'Horbourg, dans la haute Alſace, Diocèſe de Baſle, Conſeil & Intendance d'Alſace, Recette du Comté d'Horbourg, a 72 habitans.

BISCHWILLER, Ville, dans la baſſe Alſace, Diocèſe de Straſbourg, Conſeil & Intendance d'Alſace, Prévôté & Recette de Biſchweiller, a 1018 habitans. Cette petite Ville eſt ſituée auprès de Straſbourg: elle appartient au Prince de Birkinfeld.

BISEL, dans la haute Alſace, Diocèſe de Baſle, Conſeil & Intendance d'Alſace, Bailliage & Recette d'Altkirck, a 40 habitans.

BISELLE, dans la haute Alſace, Diocèſe de Baſle, Conſeil & Intendance d'Alſace, Bailliage & Recette de Ferrette, a 115 habitans.

BISONNES, dans le Dauphiné, Diocèſe de Vienne, Parlement & Intendance de Grenoble, Election de Vienne, a 381 habitans.

BISOT, dans la Franche-Comté, Diocèſe, Parlement & Intendance de Beſançon, Bailliage & Recette d'Ornans, a 241 habitans.

BISOU, dans la Normandie, Diocèſe de Séez, Parlement de Paris, Intendance d'Alençon, Election de Mortagne, a 224 habitans.

BISSEL & Choigny, dans la Picardie, Diocèſe de Laon, Parlement de Paris, Intendance de Soiſſons, Election de Laon, a 441 habitans.

BISSESTRE, ſitué ſur une hauteur, entre Gentilly & Ville-Juifve, à une bonne lieuë de Paris au midi: C'étoit autrefois un Château aſſez conſidérable, bâti ſous le régne de Charles V. par les ordres de Jean Duc de Berry; il fut pillé & détruit pendant les troubles arrivez ſous le régne de Charles VI. Duchêne veut que ſon vrai nom ſoit Vinceſtre; Loüis XIII. l'ayant fait rétablir, en avoit fait un ſuperbe Hôpital pour les ſoldats invalides; mais ſous le régne de Loüis XIV. l'on a uni cette Maiſon à l'Hôpital général; c'eſt où l'on retire les pauvres, que l'on y occupe à différentes manufactures; l'air en eſt fort ſain par ſon expoſition; l'on y enferme auſſi les libertins, vagabonds & autres, dont on fait de tems en tems des recruës pour envoyer aux Iſles nouvellement découvertes & au Miſſiſipy.

BISSEUIL, dans la Champagne, Diocèſe de Reims, Parlement de Paris, Intendance de Châlons, Election d'Epernay, a 750 habitans.

BISSEY, dans la Bourgogne, Diocèſe de Châlon, Parlement & Intendance de Dijon, Bailliage & Recette de Châlon, a 164 habitans.

BISSEY la Côte, dans la Bourgogne, Diocèſe de Langres, Parlement & Intendance de Dijon, Bailliage, Grenier à ſel & Recette de Châtillon, a 350 habitans. Ce lieu eſt ſitué au bas d'une montagne; il y a peu de vignes. L'Evêque de Langres nomme à la Cure.

BISSEY-les-Bierres ou Biſſey-la-Pierre, dans la Bourgogne, Diocèſe de Langres, Parlement & Intendance de Dijon, Bailliage, Grenier à ſel & Recette de Châtillon, a 160 habitans. Ce lieu eſt ſur une éminence de côté & d'autre qui fait face à une plaine. L'Egliſe de Biſſey eſt un ſecours de Marcenay, deſſervie par un Vicaire. L'Abbé de Moleſme eſt Collateur de la Cure.

BISSEY ſous Cruchot, dans la Bourgogne, Diocèſe de Châlon, Parlement & Intendance de Dijon, Recette de Châlon, a 680 habitans. La Broſſe & Rougeot, en dépendent.

BISSI ſous Uxelles, voyez Biſſy.

BISSIERES, dans la Normandie, Diocèſe de Bayeux, Parlement de Roüen, Intendance & Election de Caën, a 164 habitans.

BISSY,

BISSY, Prieuré, dans l'Election de Tonnerre, valant huit cens livres.

BISSY-la-Mâconnoiſe, dans la Bourgogne, Diocèſe de Mâcon, Parlement & Intendance de Dijon, Bailliage & Recette de Mâcon, à 127 habitans. Ce lieu eſt ſitué au levant, ayant des montagnes du côté du couchant. Les ravines & les eaux qui deſcendent des montagnes aux grandes pluyes y cauſent beaucoup de dégât.

BISSY ſous Uxelles, dans la Bourgogne, Diocèſe de Châlon, Parlement & Intendance de Dijon, Bailliage & Recette de Mâcon, Grenier à ſel de S. Jean de Gouy, à 172 habitans. Ce lieu eſt ſitué ſur la pente d'une montagne, qui le couvre du côté du midi. Il y a quelques vignes.

BISTROFF, dans le pays Meſſin, Diocèſe, Parlement, Intendance & Recette de Metz, à 153 habitans.

BIT

BITAINE, *Bitbania*, Abbaye d'hommes, de l'Ordre de Cîteaux & de la Filiation de Morimond, dans le Diocèſe de Beſançon. L'Abbé a quatre mille livres de rente.

BITON ou Béton, *Bitumen*, Abbaye de filles, Ordre de Cîteaux, Filiation de Tamied ſous Cîteaux, au Diocèſe de Maurienne, près d'Aiguebelle.

BITRY, dans la Picardie, Diocèſe de Soiſſons, Parlement de Paris, Intendance & Election de Soiſſons, à 408 habitans.

BITRY, dans le Gâtinois, Diocèſe d'Auxerre, Parlement de Paris, Intendance d'Orleans, Election de Gien, à 307 habitans.

BITSCHOFFEN, dans la baſſe Alſace, Diocèſe de Strafbourg, Conſeil & Intendance d'Alſace, Bailliage & Recette d'Hagueneau, à 192 habitans.

BITURIGES Cubi, *voyez* Berry & Bourges.

BITURIGES Vibiſci, *voyez* Bourdelois & Bordeaux.

BIV

BIVAL, *Bivallum*, *Bivallis*, Abbaye de filles, de l'Ordre de Cîteaux, dans la Normandie, Diocèſe de Roüen, au pays de Bray : elle joüit de ſix mille livres de rente.

BIVERS, dans le Dauphiné, Diocèſe, Parlement, Intendance & Election de Grenoble, à 670 habitans.

BIVILLE, dans la Normandie, Diocèſe de Coutances, Parlement de Roüen, Intendance de Caën, Election de Valognes, à 165 habitans. On y a une grande dévotion pour le bienheureux Thomas-Helie, mort Curé de cette Paroiſſe.

BIVILLE, Comté d'Eu, dans la Normandie, Diocèſe, Parlement & Intendance de Roüen, Election d'Arques, à 453 habitans. M. le Duc du Maine en eſt Seigneur.

BIVILLE Baignard, dans la Normandie, Diocèſe, Parlement & Intendance de Roüen, Election d'Arques, à 433 habitans. M. de Mathan en eſt Seigneur.

BIVILLE la Riviere, dans la Normandie, Diocèſe, Parlement & Intendance de Roüen, Election d'Arques, à 154 habitans. M. de Bequigny en eſt Seigneur.

BIVILLIER, dans la Normandie, Diocèſe de Sées, Parlement de Paris, Intendance d'Alençon, Election de Mortagne, à 226 habitans.

BIZ

BIZAN, dans le bas Languedoc, Diocèſe de Narbonne, Parlement de Toulouſe, Intendance de Montpellier, Recette de Narbonne, à 755 habitans.

BIZANNET, dans le bas Languedoc, Diocèſe de Narbonne, Parlement de Toulouſe, Intendance de Montpellier, Recette de Narbonne, à 385 habitans.

BIZE, dans le Comté & du Diocèſe de Comenges, Parlement de Toulouſe, Intendance d'Auch, Election de Comenges, à 72 habitans.

BIZE, dans la Champagne, Diocèſe de Langres, Parlement de Paris, Intendance de Châlons, Election de Langres, à 119 habitans.

BIZEAUCOURT, dans l'Artois, Diocèſe d'Arras, Conſeil d'Artois, Intendance d'Amiens, Gouvernance d'Arras, Bailliage & Recette de Bapaume, à 192 habitans.

BIZENEVILLE, dans le Bourbonnois, Diocèſe de Bourges, Parlement de Paris, Intendance de Moulins, Election de Montluçon, à 347 habitans. Ce lieu eſt ſitué à deux lieuës de Montluçon, contigu à la Forêt d'Epinaſſe, appartenante au Roy. Il s'y fait un petit commerce de beſtiaux. M. le Duc d'Antin eſt Seigneur de ce lieu.

BIZIAT, dans la Bourgogne, Diocèſe de Bellay, Parlement & Intendance de Dijon, Bailliage & Recette de Bourg en Breſſe, à 405 habitans.

BIZONNE, dans le Dauphiné, Diocèſe de Vienne, Parlement & Intendance de Grenoble, Election de Vienne, à 440 habitans.

S. Didier de BIZONNE, dans le Dauphiné, Diocèſe de Vienne, Parlement & Intendance de Grenoble, Election de Vienne, à 286 habitans.

BIZOUS, dans le haut Armagnac, Diocèſe de Comenges, Parlement de Toulouſe, Intendance d'Auch, Recette des quatre Vallées, à 86 habitans.

BIZOUS, dans le bas Armagnac, Diocèſe d'Auch, Parlement de Toulouſe, Intendance d'Auch, Election d'Armagnac, à 48 habitans.

BIZY, *Bizyum*, *Bizyacum*, dans la Normandie, Diocèſe, Parlement & Intendance de Roüen, Election d'Andely, à 600 habitans. C'eſt à M. le Comte de l'Iſle. Il y a un Château de la Vicomté de Vernon, avec titre de Marquiſat, appartenant à M. de Bouville-Jubert. Il y a auſſi un Prieuré de l'Ordre de S. Benoît.

BLA

BLACE, dans le Beaujolois, Diocèſe de Lion, Parlement de Paris, Intendance de Lion, Election de Villefranche, à 515 habitans.

BLACEY ou Blaſſey, dans la Bourgogne, Diocèſe d'Autun, Parlement & Intendance de Dijon, Bailliage & Recette de Châtillon, Grenier à ſel de Saux-le-Duc, à 406 habitans. Ce lieu eſt ſur une montagne. L'Abbé de Flavigny eſt Collateur de la Cure.

la BLACHIERE, dans le bas Languedoc, Diocèſe de Viviers, Parlement de Toulouſe, Intendance de Montpellier, Recette de Viviers, à 1000 habitans.

BLACONS, dans le Dauphiné, Diocèſe de Valence, Parlement & Intendance de Grenoble, Election de Montelimart, à 416 habitans.

BLACOURT, dans la Picardie, Diocèſe de Beauvais, Parlement & Intendance de Paris, Election de Beauvais, a 329 habitans.

BLACY, dans la Champagne, Diocèſe de Châlons, Parlement de Paris, Intendance de Châlons, Election de Vitry-le-François, a 304 habitans.

BLACY, dans la Bourgogne, Diocèſe de Langres, Parlement & Intendance de Dijon, Bailliage & Recette d'Avalon, a 410 habitans. La riviere de Serein, non navigable, y paſſe. C'eſt le paſſage des voituriers qui menent le blé à Crevant & à Auxerre; c'eſt pays de montagnes: le Chapitre de Langres nomme à la Cure.

BLAGNY, dans la Bourgogne, Diocèſe de Langres, Parlement, Intendance, Bailliage & Recette de Dijon, a 220 habitans. Cette Paroiſſe eſt ſituée ſur la riviere de Vingeanne, en pays de plaines & de prairies.

S. Martin de BLAGNY, dans la Normandie, Diocèſe de Bayeux, Parlement de Rouen, Intendance de Caën, Election de Bayeux, a 345 habitans.

BLAIGNAC, dans le haut Languedoc, Diocèſe, Parlement, Intendance & Recette de Toulouſe, a 948 habitans.

BLAIGNAC, dans le Condomois, Diocèſe de Condom, Parlement & Intendance de Bordeaux, Election de Condom, a 122 habitans.

BLAIGNAC, dans le pays de Nebouzan, Diocèſe de Comenges, Parlement de Toulouſe, Intendance d'Auch, Recette de Nebouzan, a 246 habitans.

BLAIGNAN, dans la Guienne, Diocèſe, Parlement, Intendance & Election de Bordeaux, a 204 habitans.

BLAIGNICOURT, dans la Champagne, Diocèſe de Langres, Parlement de Paris, Intendance de Châlons, Election de Bar-ſur-Aube, a 117 habitans.

BLAIGNY, dans la Champagne, Diocèſe de Langres, Parlement & Intendance de Paris, Election de Tonnerre, a 473 habitans.

BLAIGNY, dans le pays Meſſin, Duché de Carignan, Diocèſe, Parlement, Intendance de Metz, Recette de Carignan, a 140 habitans.

BLAIGUER, pays des environs de Blaye, dans la Guienne; réunie au Duché de Guienne, depuis l'extinction de ſes anciens Seigneurs, *voyez* Blaye.

BLAIN, dans la Bretagne, Diocèſe de Nantes, Parlement de Rennes, Intendance & Recette de Nantes, a 907 habitans.

BLAIN en Rouſſillon, Baronie, dans la Bourgogne, Diocèſe d'Autun, Parlement & Intendance de Dijon, Bailliage & Recette d'Autun, a 409 habitans.

BLAIN en Morvant, dans la Bourgogne, Diocèſe de Nevers, Parlement & Intendance de Dijon, Bailliage, Grenier à ſel & Recette d'Autun, a 860 habitans. Ce lieu eſt ſitué ſur les montagnes de Morvant; le village de Rouſſillon & les Hameaux de Poinçon, le Meſſieux, les Barbeaux, les Cheſes, les Montot, Juſſoe, les Groſſes-têtes & Agreneaux en dépendent. Ce lieu eſt à trois lieuës d'Autun: l'Evêque de Nevers eſt Collateur de la Cure.

BLAINCOURT, dans la Champagne, Diocèſe de Troyes, Parlement de Paris, Intendance de Châlons, Election de Troyes, a 405 habitans.

BLAINVILLE, *Belenivilla*, Bourg, dans la Normandie, Diocèſe de Coutances, Parlement de Rouen, Intendance de Caën, Election de Coutances, a 1158 habitans. Quelques-uns font venir ſon nom de Belenes, qui étoit l'Apollon des Gaulois.

BLAINVILLE, près de Dreux; auprès duquel le Connétable de Montmorency avoit rangé ſon armée à la bataille de Dreux, entre la riviere d'Eure & celle de Blaiſe, en 1562.

BLAINVILLE, Bourg, dans la Normandie, Diocèſe, Parlement, Intendance & Election de Rouen, a 519 habitans. Il y a une Egliſe Collégiale, fondée l'an 1488. par le Sire d'Etouteville. Les Canonicats & la Cure, ſont à la nomination du Seigneur. Mademoiſelle de Seignelay en eſt Dame.

BLAJOUX, dans le bas Languedoc, Diocèſe de Mende, Parlement de Toulouſe, Intendance de Montpellier, Recette de Mende, a 133 habitans.

BLAIREVILLE, dans l'Artois, Diocèſe d'Arras, Conſeil d'Artois, Intendance d'Amiens, Gouvernance, Bailliage & Recette d'Arras, a 165 habitans.

BLAISE-Abazincourt, dans la Picardie, Diocèſe de Noyon, Parlement de Paris, Intendance d'Amiens, Election de Peronne, a 304 habitans.

BLAISE, Riviere en Normandie, Election de Verneuil, Intendance d'Alençon; elle prend ſa ſource proche la Sauſſelle, d'où formant un étang, dont les eaux ſervent aux moulins & groſſes forges de fer, elle paſſe à Maillebois, à Blery, & à Dreux, & entre dans la Riviere d'Eure, après cinq ou ſix lieuës de cours.

BLAISE-le-Châtel, Baronie, dans la Champagne, Diocèſe de Langres, Parlement de Paris, Intendance de Châlons, Election de Joinville, a 388 habitans. C'eſt une Terre conſidérable, qui appartenoit au Maréchal de Baudricourt, ſous le régne de Loüis XI. Elle a depuis paſſé par alliance dans la Maiſon d'Amboiſe & dans celle de Clermont.

BLAISE ſous Nantevilile, dans la Champagne, Diocèſe de Châlons, Parlement de Paris, Intendance de Châlons, Election de Vitry-le-François, a 133 habitans.

BLAISE ſous Arſiliers, dans la Champagne, Diocèſe de Châlons, Parlement de Paris, Intendance de Châlons, Election de Vitry-le-François, a 108 habitans.

BLAISE, dans la Champagne, Diocèſe de Reims, Parlement de Paris, Intendance de Châlons, Election de Reims, a 168 habitans.

BLAISE, petite Riviere, dans la Champagne, qui prend ſa ſource près du Bourg de Blaiſe. Elle donne le nom à un Doyenné du Diocèſe de Toul, parce que les Paroiſſes de ce Doyenné ſont autour de cette Riviere.

BLAISHEIM, dans la baſſe Alſace, Diocèſe de Straſbourg, Conſeil & Intendance d'Alſace, Directoire de la Nobleſſe, a 499 habitans.

BLAISOIS. *Voyez* Blésois.

BLAISON, Bourg & Baronie, dans l'Anjou, Diocèſe d'Angers, Parlement de Paris, Intendance de Tours, Election de Saumur, a 941 habitans.

BLAISON deça la-Loire, dans l'Anjou, Diocèſe d'Angers, Parlement de Paris, Intendance de Tours, Election d'Angers, a 866 habitans.

BLAISSENCOURT, dans l'Artois, Diocèſe d'Arras, Conſeil d'Artois, Intendance d'Amiens, Gouvernance, Bailliage & Recette d'Arras, a 8 habitans.

BLAISEY, dans la Bourgogne, Diocèſe de Langres, Parlement & Intendance de Dijon, Bailliage & Recette de Châtillon, a 130 habitans.

BLAISY la Ville, ou Blaiſy le bas, Marquiſat, dans la Bourgogne, Diocèſe de Langres, Parlement & Intendance de Dijon, Bailliage & Recette de Châtillon, a 198 habitans.

BLAISY-le-Châtel, ou Blaizy le haut, dans la Bourgogne, Diocèſe de Langres, Parlement & Intendance de Dijon, Bailliage & Recette de Châtillon, a 70 habitans. L'Abbé de S. Seine eſt Collateur de la Cure.

BLAMECOUR, dans la Normandie, Dio-Diocèſe, Parlement & Intendance de Roüen, Election de Magny, a 410 habitans. M. le Duc de Villeroy en eſt Seigneur.

BLAMONT, dans la Franche-Comté, Diocèſe, Parlement & Intendance de Beſançon, a 203 habitans. Il y a un Commandant pour le Château.

BLAN, dans le Languedoc, Diocèſe de Lavaur, Parlement & Intendance de Toulouſe, Recette de Lavaur, a 548 habitans.

BLAN, dans la Franche-Comté, Diocèſe, Parlement & Intendance de Beſançon, Bailliage & Recette de Dôle, , a 201 habitans.

BLANC, dans le Roüergue, Diocèſe de Vâbres, Parlement de Toulouſe, Intendance de Montauban, Election de Milhaud, a 96 habitans.

le BLANC, *Oblincum*, Ville, dans le Berry, Diocèſe de Bourges, Parlement de Paris, Intendance de Bourges, Siége d'une Election, a 4100 habitans.

Cette Ville eſt ſituée ſur la Creuſe, aux confins du Poitou; elle eſt compoſée de quatre Communautez, qui, quoique ſéparées pour les impoſitions, ne forment cependant qu'une ſeule Ville. Ces quatre Communautez ſont la Ville, qui eſt Siége de la Recette & d'une Maréchauſſée, avec un dépôt de Sel. Le Château de Naillac, qui eſt un ancien Fief, qui a donné le nom aux premiers Seigneurs de Blanc en Berry; S. Ciran & S. Eſtienne ſitué à la gauche de la Creuſe; & S. Genitour à la droite de la Creuſe. L'Election de Blanc a beaucoup de bois, de forges, & une exceſſive quantité d'Etangs: la Riviere de Creuſe ſert à porter le bois au Port de Piles, on l'y jette à bois perdu. On recüeille du vin paſſable aux environs de la ville de Blanc: une partie de l'Election de Blanc eſt dans le Berry. La Ville eſt du reſſort du Préſidial de Poitiers. Le Château de Naillac eſt dans la haute Ville: dans la baſſe, ſont le Prieuré de S. Genitour & un Couvent d'Auguſtins: la Châtellenie de Blanc releve de la Baronie de Châteauroux, la Seigneurie & Châtellenie de Naillac & de Blanc ſont ſorties de la Maiſon de Naillac vers l'an 1429. & depuis ont été partagées en differentes Maiſons conſidérables.

le BLANC Meſnil, dans l'Iſle de France, Diocèſe, Parlement, Intendance & Election de Paris, a 70 habitans.

BLANCAFORT, Bourg, dans le Berry, Diocèſe de Bourges, Parlement de Paris, Intendance & Election de Bourges, a 679 habitans.

BLANCAFORT, dans la Provence, Diocèſe de Fréjus, Parlement & Intendance d'Aix, Viguerie & Recette de Brignolles, a 560 habitans.

BLANCANET ou S. Georges de Blancanet, dans le Périgord, Diocèſe de Périgueux, Parlement & Intendance de Bordeaux, Election de Périgueux, a 540 habitans.

BLANCARVILLE, dans la Normandie, Diocèſe, Parlement & Intendance de Roüen, Election de Ponteaudemer, a 279 habitans. M. de Camilly en eſt Seigneur.

BLANCEY, dans la Bourgogne, Diocèſe, Parlement & Intendance de Dijon, Bailliage de Semur, Recette d'Arnay-le-Duc, a 111 habitans.

BLANCHE, dans le pays Meſſin, Diocèſe, Parlement, Intendance & Recette de Metz, a 80 habitans.

BLANCHE-COURONNE, *Alba corona*, dans la Bretagne, Diocèſe de Nantes, Parlement de Rennes, Intendance & Recette de Nantes, a 141 habitans. Il y a une Abbaye de Benédictins, dont le revenu eſt de quatre mille livres de rente.

BLANCHEFONTAINE, dans la Franche-Comté, Diocèſe, Parlement & Intendance de Beſançon, Recette de Baume, a 29 habitans.

BLANCHEFORT, dans le Limoſin, Diocèſe de Limoges, Parlement de Bordeaux, Intendance de Limoges, Election de Brives, a 674 habitans.

BLANCHEFOSSE, dans la Champagne, Diocèſe de Reims, Parlement de Paris, Intendance de Châlons, Election de Reims, a 460 habitans.

BLANCHELANDE, *Blancalanda*, Abbaye du Diocèſe de Coutances, auprès de la Haye du Puis. Elle eſt de l'Ordre de Prémontré fondée l'an 1155. par Richard, Baron de la Haye, Connétable de Normandie. Son revenu eſt de ſix mille livres tant pour l'Abbé que pour les Religieux.

la BLANCHE, Abbaye d'hommes, dans l'Iſle de Noirmoutier, Diocèſe de Luçon, Parlement de Paris, Intendance de Poitiers. Elle a été fondée par S. Philibert l'an 674 & occupée d'abord par l'Ordre de S. Benoît, & depuis par celui de Cîteaux: cette Abbaye vaut ſix mille livres à l'Abbé & autant aux Religieux.

les BLANCHE'RES, dans la Bourgogne, Diocèſe de Bugey, Parlement & Intendance de Dijon, Bailliage & Recette de Breſſe, a 46 habitans.

BLANCHI & Foſſe, dans l'Artois, Diocèſe d'Arras, Conſeil d'Artois, Intendance d'Amiens, Gouvernance, Bailliage & Recette d'Arras, a 25 habitans.

BLANCHIVILLE, dans la Champagne, Diocèſe de Langres, Parlement de Paris, Intendance de Châlons, Election de Chaumont en Baſſigny, a 68 habitans.

BLANCHY, dans l'Artois, Diocèſe d'Arras, Conſeil d'Artois, Intendance d'Amiens, Gouvernance, Bailliage & Recette d'Arras, a 23 habitans.

BLANCPERVE', Bois de 120 Arpens, dans la Maîtriſe d'Argentan.

BLANDAIN, Châtellenie, dans la Flandre, Diocèſe de Tournay, Parlement de Doüay, Intendance, Subdélégation & Recette de Lille, a 36 habitans.

BLANDAIN, Empire, dans la Flandre, Diocèſe de Tournay, Parlement de Doüay, Intendance, Subdélégation, & Recette de Lille, a 342 habitans.

BLANDAINVILLE, dans la Beauce, Diocèſe de Chartres, Parlement de Paris, Intendance d'Orleans, Election de Chartres, a 303 habitans.

BLANDANS, dans la Franche-Comté, Diocèſe, Parlement & Intendance de Beſançon, Bailliage & Recette de Poligny, a 85 habitans.

BLANDAS-le-Belfortes, dans le bas Languedoc, Diocèſe d'Alais, Parlement de Toulouſe, Intendance de Monpellier, Recette d'Alais, a 340 habitans.

BLANDEQUES, dans l'Artois, Diocèſe de S. Omer, Conſeil d'Artois, Intendance d'Amiens, Gouvernance d'Arras, Bailliage & Recette de S. Omer a 374 habitans. Il y a une Abbaye de Filles de l'Ordre de Cîteaux & de la filiation de Clairvaux, fondée en 1189. à une demi lieuë au-deſſus de S. Omer.

BLANDIN, dans le Dauphiné, Diocèſe de Vienne, Parlement & Intendance de Grenoble, Election de Vienne, a 345 habitans.

BLANDOUET, Bourg, dans le Maine, Diocèſe du Mans, Parlement de Paris, Intendance de Tours, Election du Mans, a 463 habitans.

BLANDY, dans le Gâtinois, Diocèſe de Sens, Parlement & Intendance de Paris, Election de Melun, a 374 habitans.

BLANDY, dans l'Orleanois, Diocèſe d'Orleans, Parlement de Paris, Intendance d'Orleans, Election de Pithiviers, a 171 habitans.

BLANFOSSE'E, dans la Picardie, Diocèſe d'Amiens, Parlement de Paris, Intendance d'Amiens, Election de Mondidier, a 418 habitans.

BLANGERMON, dans l'Artois, Diocèſe d'Arras, Conſeil d'Artois, Intendance d'Amiens, Gouvernance d'Arras, Bailliage & Recette de S Pol, a 67 habitans.

BLNGERVAL, dans l'Artois, Diocèſe d'Arras, Conſeil d'Artois, Intendance d'Amiens, Gouvernance d'Arras, Bailliage & Recette d'Heſdin, a 142 habitans.

BLANGIS, Abbaye, dans la Picardie, de l'Ordre de S. Benoît en régle : elle vaut huit mille livres de rente.

BLANGY, *Blangeium*, Bourg, dans la Normandie, Diocèſe de Liſieux, Parlement de Roüen, Intendance d'Alençon, Election de Liſieux, a 806 habitans. Ce Bourg autrefois conſidérable a été pluſieurs fois brulé. Il y avoit deux Egliſes, celle de ſainte Marie qui eſt aujourd'hui la Paroiſſe, & celle de S. Martin qui eſt détruite. Elle étoit ſituée à l'entrée dans la baſſe-Ville. De deux Filles de la Famille des Creſpins, héritieres par moitié, l'une donna ſa part au Prieuré de S. Himer. Les Religieux déſervoient l'Egliſe de S. Martin & avoient à côté un petit Monaſtere, dont il ne reſte plus que quelques veſtiges : ils ont conſervé le Domaine d'une grande partie des Terres. Il y a haute Juſtice, Foire, & Marché. L'Abbé du Bec préſente à la Cure.

BLANGY, Bourg, dans la Normandie, Diocèſe, Parlement & Intendance de Roüen, Election d'Eu, a 990 habitans. M. le Duc du Maine en eſt Seigneur.

BLANGY, dans la Picardie, Diocèſe d'Amiens, Parlement de Paris, Intendance & Election d'Amiens, a 145 habitans.

BLANGY ſous Poix, dans la Picardie, Diocèſe d'Amiens, Parlement de Paris, Intendance & Election d'Amiens, a 218 habitans.

BLANGY, dans l'Artois, Diocèſe de Boulogne, Conſeil d'Artois, Intendance d'Amiens, Gouvernance d'Arras, Bailliage & Recette de S. Pol, a 200 habitans. Il y a une Abbaye qui étoit d'abord de Filles de l'Ordre de S. Benoît, fondée en 618. par ſainte Berthe ; elle a été rétablie pour des hommes dans le onziéme ſiécle. Elle eſt en régle & vaut dix-huit mille livres de rente.

BLANGY, dans la Bourgogne, Diocèſe d'Autun, Parlement & Intendance de Dijon, Préſidial de Semur en Auxois, Recette d'Arnay-le-Duc, a 114 habitans.

BLANIEU, dans le Dauphiné, Diocèſe de Vienne, Parlement & Intendance de Grénoble, Election de Romans, a 268 habitans.

BLANNAVEZ, dans le Languedoc, Diocèſe d'Uzés, Parlement de Toulouſe, Intendance de Montpellier, Recette d'Uzés, a 171 habitans.

BLANNAY, dans le Nivernois, Diocèſe de Nevers, Parlement & Intendance de Paris, Election de Vezelay, a 215 habitans.

BLANOT, dans la Bourgogne, Diocèſe de Mâcon, Parlement de Paris, Intendance de Dijon, Grenier à ſel de Cluny & Recette de Mâcon, a 419 habitans. Ce lieu eſt ſitué dans les plus hautes Montagnes du pays. C'eſt un Annexe d'Ouzy. Les Hameaux de Fournieres, Rivieres & Neuville en dépendent.

BLANOT, dans la Champagne, Diocèſe de Langres, Parlement de Paris, Intendance de Châlons, Election de Bar-ſur-Aube, a 306 habitans.

BLANOT-en-Duché, dans la Bourgogne, Diocèſe d'Autun, Parlement & Intendance de Dijon, Bailliage de Saulieu, Recette d'Autun, a 90 habitans. Les Chanoines de S. Andoche de Saulieu ſont Collateurs de la Cure.

BLANOT-en-Royauté, dans la Bourgogne, Diocèſe d'Autun, Parlement & Intendance de Dijon, Bailliage & Recette d'Autun, a 150 habitans. Le Chapitre de S. Andoche de Saulieu nomme à la Cure. La Riviere de Chiſey y paſſe, le Fief de Fourges en dépend.

BLANQUEFORT, dans la Guienne, Diocèſe, Parlement, Intendance & Election de Bordeaux, a 1347 habitans.

BLANQUEFORT, dans l'Agenois, Diocèſe d'Agen, Parlement & Intendance de Bordeaux, Election d'Agen, a 265 habitans.

BLANQUEFORT, dans le bas Armagnac, Diocèſe d'Auch, Parlement de Toulouſe, Intendance d'Auch, Election d'Armagnac, a 58 habitans.

BLANQUETADE, petit Lieu de la Picardie, ſur la Somme, entre Abbeville & S. Valery, où eſt le ſeul endroit gayable de la Somme. C'eſt où Edoüard III. Roy d'Angleterre fit paſſer ſon Armée en 1346. pour aller camper à Crécy, où ſe donna le 26. Août la cruelle bataille de Crécy, ſi funeſte à la France, qu'elle y perdit plus de trente mille hommes.

BLANQUEVILLE, Bois dépendant de la Maîtriſe de Valognes ; il contient ſix cens vingt Arpens.

BLANSAC, dans le Languedoc, Diocèſe du Puy, Parlement de Toulouſe, Intendance de Montpellier, Recette du Puy, a 242 habitans.

BLANSCHUVILLER, dans la haute Alſace, Diocèſe de Baſle, Conſeil d'Alſace, Intendance d'Alſace, Baillage & Recette de Villé, a 106 habitans.

BLANSY, dans la Bourgogne, Diocèſe d'Autun, Parlement & Intendance de Dijon, Bailliage & Recette d'Autun, a 367 habitans.

BLANZAC, Ville, dans l'Angoumois, Diocèſe d'Angoulême, Parlement de Paris, Intendance de Limoges, Election d'Angoulême, a 896 habitans. Il y a un Chapitre de ſix où ſept Chanoines, dont le Chef porte la qualité d'Abbé. Il a ſix cens livres de rente.

BLANZAC, dans la Saintonge, Diocèſe de Saintes, Parlement de Bordeaux, Intendance de la Rochelle, Election de S. Jean d'Angely, a 308 habitans.

BLANZAC, dans le Roüergue, Diocèſe de Rodez, Parlement de Toulouſe, Intendance de Montauban, Election de Rodez, a 146 habitans.

BLANZAGNET,

BLANZAGNET, dans l'Angoumois, Diocèse d'Angoulême, Parlement de Paris, Intendance de Limoges, Election d'Angoulême, a 443 habitans.

BLANZAT, Bourg, dans le Limosin, Diocèse de Limoges, Parlement de Bordeaux, Intendance & Election de Limoges, a 561 habitans.

BLANZAT, dans le Bourbonnois, Diocèse de Bourges, Parlement de Paris, Intendance de Moulins, Election de Montluçon, a 111 habitans.

BLANZAY, dans le Poitou, Diocèse de Poitiers, Parlement de Paris, Intendance & Election de Poitiers, a 1017 habitans.

BLANZAY, dans le Poitou, Diocèse de la Rochelle, Parlement de Paris, Intendance de Poitiers, Election de Niort, a 247 habitans.

BLANZAY, dans le pays Messin, Diocèse de Verdun, Parlement & Intendance de Metz, Recette de Verdun, a 39 habitans.

BLANZIAC, *Blanziacum*, Abbaye, autrefois de l'Ordre de S. Benoît, au Diocèse d'Angoulême, sous l'invocation de S. Arthemius; Elle est présentement sécularisée. On y compte jusqu'en 1628. quatre Abbez.

BLANZY, Hameau, dans la Bourgogne, Diocèse d'Autun, Parlement & Intendance de Dijon, Bailliage & Recette de Charolles, a 41 habitans. Ce Hameau est placé entre le Montcénis & le Mont S. Vincent, à deux lieuës de l'un & de l'autre. Il y passe une Riviere nommée la Bourbine qu'on peut rendre navigable. Il y a proche de l'Eglise un Pont. Le passage est fort fréquenté. C'est un pays de Collines.

BLANZY, dans la Bourgogne, Diocèse d'Autun, Parlement & Intendance de Dijon, Bailliage & Grenier à sel de Montcénis, Recette de Charolles, a 112 habitans. Ce lieu est situé à deux lieuës de Montcénis, six de Charolles & d'Autun. La Riviere dite la Bourbine y passe; il y a un Pont. C'est pays plain. L'Abbé de Cluny nomme à la Cure. Cette Paroisse est composée de deux Communautez l'une en Bourgogne, l'autre en Charolois: la Communauté de Charolles fait le tiers de la Paroisse. Les deux autres tiers sont de la part de Bourgogne. Il y a seize Hameaux, savoir Blanzy, Lachassagne, le bois S. Pierre, la Sienne, Estivaux, Velvre, Sauvage, Rugny, Montaulon, Urbilly, Ocle, S. Gelain, les Forges, Montchevrier, Charaujon, & les Maupeliers. Il y a huit Fiefs; savoir le Doyenné de Blanzy, les Seigneuries de Sauvigni, Florette, Dele, le bois S. Pierre, Estivaux, le Sauvage, & Varive, ou Vauvise.

BLANZY, dans la Champagne, Diocèse de Reims, Parlement de Paris, Intendance de Châlons, Election de Reims, a 468 habitans. Ce Village est situé sur la riviere d'Aîne. La Cure vaut huit cens livres, l'Abbesse de S. Pierre de Reims y nomme. Le terrain y rapporte de toutes sortes de bleds, il y a aussi des vignes.

BLANZY, dans la Picardie, Diocèse de Soissons, Parlement de Paris, Intendance & Election de Soissons, a 107 habitans.

BLAQUIERE ou S. Jean de la Blaquiere, dans le bas Languedoc, Diocèse de Lodeve, Parlement de Toulouse, Intendance de Montpellier, Recette de Lodeve, a 380 habitans.

BLAREPAIRE, sur les confins d'Auvergne, Diocèse de Limoges, Parlement de Paris, Intendance de Moulins; Election de Combrailles, a 93 habitans.

BLARIANS, dans la Franche-Comté, Diocèse, Parlement & Intendance de Besançon, Bailliage & Recette de Vesoul, a 18 habitans.

BLARS, dans le Quercy, Diocèse de Cahors, Parlement de Toulouse; Intendance de Montauban, Election de Figeac, a 161 habitans.

BLARU, dans la Normandie, Diocèse d'Evreux, Parlement & Intendance de Roüen, Election d'Evreux, a 260 habitans. Ce lieu est situé auprès de Vernon. Il a titre de Marquisat, appartenant à M. le Marquis de Blaru de Tilly, Gouverneur de Vernon: l'Abbé de S. Ouën présente à la Cure & au Prieuré.

BLARU, Marquisat, dans la Beauce, Diocèse de Chartres, Parlement & Intendance de Paris, Election de Mantes, a 477 habitans. Cette Terre appartient au Marquis du même nom, & lui vaut dix mille livres de rente.

BLASCON, Isle ou Ecüeil de la Mediterrannée, sur les côtes de Languedoc; il y a un Fort, une Garnison, & un Gouverneur, pour la sûreté de la côte; on l'appelle aussi Lescou, elle est du Diocèse d'Agde.

BLASIMONT, *Blandimontensis Abbatia*, Abbaye de Benédictins, non réformez, dans le Basadois, Diocèse de Basas, Parlement & Intendance de Bordeaux; Cette Abbaye est à deux lieuës de Cartelmoron, elle a été fondée en 721. & vaut deux mille livres à l'Abbé.

BLASLAIS, dans le Poitou, Diocèse de Poitiers Parlement de Paris, Intendance de Tours, Election de Richelieu, a 304 habitans.

BLASQUEVILLE, dans la Normandie, Diocèse, Parlement & Intendance de Roüen, Election de Caudebec, a 487 habitans. M. de Lanoix en est Seigneur.

BLASSAT, dans l'Auvergne, Diocèse de S. Flour, Parlement de Paris, Intendance de Riom, Election de Brioude, a 308 habitans.

BLATIERE, dans le Bourbonnois, Diocèse de Clermont, Parlement de Paris, Intendance & Election de Moulins, a 94 habitans. Ce lieu est situé dans un pays de Montagnes, abondant en foins & en pacages; ce qui y rend fort le commerce des bestiaux. Il n'y a ni bois, ni étangs, ni menus fruits. M. de Busset en est Seigneur.

BLATS ou S. Jacques des Blats, dans l'Auvergne, Diocèse de S. Flour, Parlement de Paris, Intendance de Riom, Election d'Aurillac, a 650 habitans.

BLAUDEIX, dans la Marche, Diocèse de Limoges, Parlement de Paris, Intendance de Moulins, Election de Gueret, a 469 habitans. Ce lieu est situé en plaine, on y fait un assez bon commerce des bestiaux qu'on y éleve.

BLAVEPAIRE, Bourg, sur les confins de l'Auvergne, Diocèse de Limoges, Parlement de Paris, Intendance de Moulins, Election de Combrailles, a 86 habitans. Ce lieu est situé sur une petite hauteur. Ses terres sont bonnes à seigle, bled noir & avoine; on y fait un petit commerce de moutons, la plupart des habitans vont travailler dans les Paroisses voisines. M. le Duc d'Orleans en est Seigneur.

BLAVET. *Voyez* le Port-Loüis.

BLAVET, Riviere de Bretagne, qui passe à Baurepos, Pontivy & Hennebout, & se jette dans la Mer au port de Blavet, dit le Port-Loüis.

BLAUGHEM, dans la Flandre, Diocèse de S. Omer, Parlement de Doüay, Intendance de Lille, Recette & Subdelegation de Cassel, a 240 habitans.

BLAVIGNAC, dans le Languedoc, Diocèse de Mende, Parlement de Toulouse, Inten-

dance de Montpellier, Recette de Mende, à 338 habitans.

BLAVINGHEM, dans l'Artois, Diocèse d'Arras, Conseil d'Artois, Intendance d'Amiens, Gouvernance d'Arras, Bailliage & Recette d'Aire, à 1086 habitans.

BLAVON, ou S. Jodin de Blavon, dans le Perche, Diocèse de Séez, Parlement de Paris, Intendance d'Alençon, Election de Mortagne, à 525 habitans.

BLAURAT, dans l'Auvergne, Diocèse de Clermont, Parlement de Paris, Intendance de Riom, Election de Clermont, à 905 habitans.

BLAUVILLE, dans la Picardie, Diocèse d'Amiens, Parlement de Paris, Intendance d'Amiens, Election de Doulens, n'a que 9 habitans.

BLAUZAC, dans le Languedoc, Diocèse d'Uzès, Parlement de Toulouse, Intendance de Montpellier, Recette d'Uzès, à 617 habitans.

BLAUZAC, dans le Rouergue, Diocèse de Rodez, Parlement de Toulouse, Intendance de Montauban, Election de Villefranche, à 141 habitans.

BLAUZAC, dans le Quercy, Diocèse de Cahors, Parlement de Toulouse, Intendance & Election de Montauban, à 68 habitans.

BLAY, dans la Normandie, Diocèse de Bayeux, Parlement de Roüen, Intendance de Caën, Election de Bayeux, à 484 habitans.

BLAYE, *Blavetum*, Ville, dans la Guienne, Diocèse, Parlement, Intendance & Election de Bordeaux, à 2541 habitans. C'est la dernière Ville du Bourdelois. Elle est située au bord septentrional de la Garonne; elle est fort ancienne. Les Itinéraires Romains en font mention sous le nom de *Blavetum*, & la Notice sous celui de *Blavia* ou *Blabia*: cette Ville étoit forte dès le tems des Romains: elle a été fort disputée entre les Ducs d'Aquitaine & les Ducs de Gascogne, & a appartenu quelque tems à une branche cadette des Comtes d'Angoulême, sous l'hommage des Ducs de Guienne. Elle est Capitale d'un petit pays qu'on appelle Blaye, Siége d'une Juridiction de la Sénéchaussée de Bordeaux; il y a une Justice Royale & un Bureau des cinq grosses Fermes. C'est un Gouvernement de Place ou Etat-Major. Les Bâtimens qui remontent à Bordeaux y laissent leurs canons & leurs armes, qu'ils reprennent en descendant. Il y a une Abbaye de Benédictins non réformez sous le nom de S. Sauveur. Elle vaut, six mille livres à l'Abbé, & une autre de l'Ordre de S. Augustin dédiée à S. Romain, où a été enterré le Roy Chersebert qui est mort à Blaye. L'Abbé de cette Maison avoit autrefois séance immédiatement après l'Archevêque, dans le Synode que ce Prélat étoit obligé de tenir tous les ans dans l'Eglise de S. André de Bordeaux & dans celle de S. Romain de Blaye alternativement. Les Bretons viennent enlever des vins à Blaye, & dans les bonnes années l'on y charge aussi des bleds.

La Citadelle de Blaye qui est sur le haut du Rocher, s'appelle la Ville haute. Comme la Riviere est fort large vis-à-vis Blaye, l'on a fait construire un fort de garein, avec une batterie de Canon, dans une Isle qui est à une demi-lieuë du pays de Medoc, pour défendre le passage aux Vaisseaux ennemis qui voudroient remonter la Gironde.

BLAYE, *Blavia*, dans le Languedoc, Diocèse d'Alby, Parlement & Intendance de Toulouse, Recette d'Alby, à 272 habitans.

le BLAYMAR, dans le bas Languedoc, Diocèse de Mende, Parlement de Toulouse, Intendance de Montpellier, Recette de Mende, à 590 habitans.

BLAZIERS, dans le Condomois, Diocèse de Condom, Parlement & Intendance de Bordeaux, Election de Condom, à 481 habitans.

BLAZIGNAC, dans la Guienne, Diocèse, Parlement, Intendance & Election de Bordeaux, à 309 habitans.

la Juridiction de BLAZIGNAC, dans la Guienne, Diocèse, Parlement, Intendance & Election de Bordeaux, à 333 habitans.

BLAZON, Baronie, dans l'Anjou, sur la Loire, Diocèse d'Angers, Election de Saumur, entre le pont de Cé & l'Abbaye de S. Maur, à 794 habitans. Il y a un petit Chapitre de quatre Chanoines, qui ont chacun deux cens livres de revenu.

BLE

BLECHARIES, dans la Flandre, Diocèse d'Arras, Parlement de Dotlay, Intendance de Lille, Subdelegation & Recette de S. Amand, à 234 habitans.

BLECHON, dans le Bearn, Diocèse de Lescar, Parlement de Pau, Intendance d'Auch, Sénéchaussée & Recette de Morlas, à 69 habitans.

BLECOURT, dans la Champagne, Diocèse de Châlons, Parlement de Paris, Intendance de Châlons, Election de Joinville, à 460 habitans. Ce lieu est situé à deux lieuës de Joinville. L'on veut que ce soit le Roy Dagobert qui ait fait bâtir l'Eglise Paroissiale de ce Village, pour accomplir le vœu qu'il en avoit fait, lorsqu'il se trouva attaqué d'une fièvre maligne, dans le tems que les Esclavons entroient dans le Royaume pour le saccager.

BLECOURT, dans la Flandre, Diocèse de Cambray, Parlement de Dotlay, Intendance de Lille, Subdélegation & Recette de Cambray, à 114 habitans.

BLEGIER, dans la Provence, Diocèse de Digne, Parlement & Intendance d'Aix, Viguerie & Recette de Digne, à 480 habitans.

BLEGNY, dans la Champagne, Diocèse de Châlons, Parlement & Intendance de Paris, Election de Joigny, à 109 habitans.

BLEIMONT, dans l'Agenois, Diocèse d'Agen, Parlement & Intendance de Bordeaux, Election d'Agen, à 307 habitans.

BLENAY, dans la Franche-Comté, Diocèse, Parlement & Intendance de Besançon, Bailliage & Recette d'Orgelet, à 13 habitans.

BLENEAU, Ville, dans le Gâtinois, Diocèse d'Auxerre, Parlement de Paris, Intendance d'Orleans, Election de Gien, à 1164 habitans. Elle est Siége d'un Bailliage particulier qui relève du Bailliage de Montargis.

BLENNES, dans la Brie, Diocèse de Sens, Parlement & Intendance de Paris, Election de Montreau, à 548 habitans.

BLENOD, *Blenodium*, Bourg, dans le pays Messin, Diocèse de Toul, Parlement & Intendance de Metz, Recette de Toul, à 645 habitans. Ce Bourg est Chef-lieu d'une Châtellenie; son Eglise Paroissiale est dédiée à S. Médar. La Cure est à la Collation de l'Abbé de S. Mansui. Il y a un Hôpital dédié à S. Nicolas.

BLEOME, petite Riviere de Provence; elle prend sa source près de Digne, & se jette dans la durance près du Bourg de Mée.

BLEQUIN, dans l'Artois, Diocèse de S. Omer, Conseil d'Artois, Intendance d'Amiens,

Gouvernance d'Arras, Bailliage & Recette de S. Omer, à 356 habitans.

BLERANCOURT, Bourg, dans la Picardie, Diocèſe de Soiſſons, Parlement de Paris, Intendance & Election de Soiſſons, à 844 habitans. Il y a un fort beau Château, d'une belle Architecture.

BLERANCOURDEL, dans la Picardie, Diocèſe de Soiſſons, Parlement de Paris, Intendance & Election de Soiſſons, à 117 habitans.

BLERÉ, *Blirisum*, petite Ville ſur le Cher, dans la Touraine, Diocèſe de Tours, Parlement de Paris, Intendance de Tours, Election d'Amboiſe, à 142; habitans. Cette Ville étoit plus conſidérable autrefois qu'à préſent. Il y avoit même un Gouverneur & une Garniſon. Sa Cure eſt à la Collation de l'Abbé de S. Julien de Tours.

BLERGIES, Bourg, dans la Picardie, Diocèſe d'Amiens, Parlement de Paris, Intendance & Election d'Amiens, à 1218 habitans.

BLERY & BLARONVAL, dans le Perche, Diocèſe de Chartres, Parlement de Paris, Intendance d'Alençon, Election de Verneüil, à 560 habitans.

BLESLE, Bourg, dans l'Auvergne, Diocèſe de S. Flour, Parlement de Paris, Intendance de Riom, Election de Brioude, à 1781 habitans. Cette Ville eſt du Duché de Mercœur. On y ſuit le Droit écrit. Il y a deux Paroiſſes & une Abbaye de Filles, de l'Ordre de S. Benoît, nommée *Sanctus Petrus de Blesiidis*, fondée vers l'an 910. par Ermengarde ou Emilgarde femme de Bernard Comte de Poitiers, ſur le bord d'une petite Riviere qui porte le même nom, à deux lieuës de Brioude. L'Abbeſſe & les Religieuſes au nombre de trente, vivent ſéparées comme des Chanoines. Leur revenu conſiſte en huit Prieurez & en pluſieurs dixmes & rentes. L'Abbeſſe eſt Dame du Bourg & préſente aux deux Cures & à dix-huit autres; elle a de revenu particulier trois mille livres.

BLESMÉ, dans la Brie, Diocèſe de Soiſſons, Parlement de Paris, & Intendance de Soiſſons, Election de Château-Thierry, à 219 habitans.

BLESMES, dans la Champagne, Diocèſe de Châlons, Parlement de Paris, Intendance de Châlons, Election de Vitry-le-François, à 198 habitans.

BLESOIS, Pays, qui fait partie du Gouvernement militaire d'Orleanois; ce Pays eſt borné au ſeptentrion par le Vendômois & le Dunois, à l'orient par l'Orleanois, au midi par la Sologne, & à l'occident par la Touraine; c'eſt un des plus agréables pays de la France, pour la Chaſſe; il eſt fort abondant en grains, vins & fruits; depuis que Blois ſa Capitale a été réunie à la Couronne, la Cour y eſt venuë paſſer ſouvent les plus belles ſaiſons, ce qui fait que c'eſt où l'on parle le François le plus pur.

BLESSAT ou Bleſſac, dans la Marche, Diocèſe de Limoges, Parlement de Paris, Intendance de Moulins, Election de Gueret, à 161 habitans.

BLESSET & Bleſſy, dans l'Artois, Diocèſe d'Arras, Conſeil d'Artois, Intendance d'Amiens, Gouvernance, Bailliage & Recette d'Arras, à 215 habitans.

BLESSONCOURT, dans la Champagne, Diocèſe de Langres, Parlement de Paris, Intendance de Châlons, Election de Chaumont en Baſſigny, à 34 habitans.

BLESSONVILLE, dans la Champagne, Diocèſe de Langres, Parlement de Paris, Intendance de Châlons, Election de Chaumont en Baſſigny, à 333 habitans.

BLET, dans le Berry, Diocèſe de Bourges, Parlement de Paris, Intendance & Election de Bourges, à 446 habitans.

BLETTANGE, Bois de ſix cens Arpens, dans la Maîtriſe des Eaux & Forêts de Metz.

BLETTANGE, dans le pays Meſſin, Parlement, Intendance & Recette de Metz, à 170 habitans.

BLETTERANS, petite Ville, dans la Franche-Comté, Diocèſe, Parlement & Intendance de Beſançon, à 383 habitans.

BLEU, Forêt, dite le Buiſſon de *Bleu*, auprès de Giſors dans le Vexin-Normand, à quatre à cinq lieuës de tour.

BLEVE, dans le Maine, Diocèſe du Mans, Parlement de Paris, Intendance de Tours, Election du Mans, à 225 habitans.

BLEVILLE, dans la Normandie, Diocèſe, Parlement & Intendance de Roüen, Election de Montivilliers, à 850 habitans. M. l'Abbé de Valaugrez en eſt Seigneur.

BLEVILLE, dans la Normandie, Diocèſe de Bayeux, Parlement de Roüen, Intendance & Election de Caën, à 183 habitans.

BLEURY, dans la Beauce, Diocèſe de Chartres, Parlement de Paris, Intendance d'Orleans, Election de Chartres, à 314 habitans.

BLEXY, dans la Champagne, Diocèſe de Langres, Parlement de Paris, Intendance de Châlons, Election de Chaumont en Baſſigny, à 115 habitans.

BLEZE, Riviere de Champagne, *voyez* Blaiſe.

BLEZEROU, petite Riviere de Champagne, qui traverſe le Doyenné de Bleze, Diocèſe de Toul.

BLI

BLICOURT, Bourg, dans la Picardie, Diocèſe de Beauvais, Parlement & Intendance de Paris, Election de Beauvais, à 918 habitans.

BLIENS Chuveillier, dans la baſſe Alſace, Diocèſe de Straſbourg, Conſeil & Intendance d'Alſace, Bailliage & Recette de Benfeld, à 272 habitans.

BLIGNY, dans la Champagne, Diocèſe de Reims, Parlement de Paris, Intendance de Châlons, Election de Reims, à 136 habitans.

BLIGNY ſous Beaune, dans la Bourgogne, Diocèſe d'Autun, Parlement & Intendance de Dijon, Bailliage & Recette de Beaune, à 215 habitans.

BLIGNY ſur Ouche, dans la Bourgogne, Diocèſe de Langres, Parlement & Intendance de Dijon, Bailliage & Recette de Beaune, à 606 habitans.

BLIGNY le Sec, dans la Bourgogne, Diocèſe de Langres, Parlement & Intendance de Dijon, Bailliage & Recette de Châtillon, à 92 habitans. Ce lieu eſt ſitué ſur une montagne au-deſſus de S. Seine. C'eſt le paſſage des Rouliers. Il y a un ruiſſeau: l'Abbé de S. Seine eſt Collateur de la Cure.

BLIGNY, dans la Champagne, Diocèſe de Reims, Parlement de Paris, Intendance de Châlons, Election de Bar-ſur-Aube, à 361 habitans. La Cure vaut trois cens cinquante livres.

BLINCOURT, dans la Picardie, Diocèſe de Beauvais, Parlement de Paris, Intendance de Soiſſons, Election de Clermont, à 198 habitans.

BLINGET, dans l'Artois, Diocèſe d'Arras,

Conſeil d'Artois, Intendance d'Amiens, Gouvernance d'Arras, Bailliage & Recette de S. Pol, à 197 habitans.

BLIOUX, dans la Provence, Diocèſe de Senez, Parlement & Intendance d'Aix, Viguerie & Recette de Caſtellane, à 70 habitans.

BLIGUETUIT, dans la Normandie, Diocèſe, Parlement & Intendance de Rouen, Election de Caudebec, à 926 habitans. M. d'Harcourt en eſt Seigneur.

BLIS, dans le Périgord, Diocèſe de Périgueux, Parlement & Intendance de Bordeaux, Election de Périgueux, à 609 habitans.

BLO

BLODELCHEIM, dans la haute Alſace, Diocèſe de Baſle, Conſeil & Intendance d'Alſace, Bailliage & Recette de Landſer, à 289 habitans.

BLOIS, *Bleſa*, ou *Caſtrum Bleſenſe*, Ville, Evêché & Comté, Capitale du Blésois, Parlement de Paris, Intendance d'Orleans, Chef-lieu d'une Election, à 8780 habitans. Cette Ville eſt Siége d'un Bailliage qui s'étend autant que le Comté de Blois : La Juſtice eſt renduë ſelon la Coûtume particuliere de Blois, qui a été réformée le 18. Avril 1523. Il y a auſſi une Maréchauſſée, & un Grenier à ſel & une Chambre des Comptes, établie par les anciens Comtes de Blois, & conſervée par les Princes de la Maiſon d'Orleans, pour tous les Domaines, même ceux qui devroient leur appartenir, & dont ils ont été privez par force majeure, comme du Milanois & autres Terres en Italie, qui devoient appartenir à la Maiſon d'Orleans, dont étoit Loüis XII. Ce qui engage cette Chambre des Comptes d'envoyer tous les 28. ans faire des Proteſtations ſur la frontiere de France de ce côté-là.

Cette Ville étoit déja conſidérable du tems de Gregoire de Tours : Quelques-uns veulent qu'elle ait appartenu autrefois à Robert le Fort ; elle a enſuite obéï aux Comtes de Chartres & Comtes de Champagne, puis elle a paſſé aux Maiſons d'Aveſnes & de Châtillon. Loüis de France Duc d'Orleans, grand Pere de Loüis XII. l'acheta de Guy II. en 1391. de ſorte qu'elle appartenoit à Loüis XII. avant qu'il parvînt à la Couronne ; elle eſt dans une ſituation des plus agréables, au bord de la Lo..., partie en plaine, & partie ſur une éminence, avec un Pont ſur cette Riviere. La Cour y a ſouvent fait ſa réſidence. Gaſton Duc d'Orleans Frere de Loüis XIII. y eſt venu paſſer les dernieres années de ſa vie. Elle étoit du Diocèſe de Chartres, mais après beaucoup d'oppoſitions de la part de cet Evêque, on l'en a détachée & on y a érigé un Evêché en 1697. auquel l'on a ſoumis le Blésois & le Vendômois. Nicolas David Bertier en a été le premier Evêque. Le Chapitre de la Cathédrale a été compoſé des deux Collégiales de S. Sauveur & S. Jacques. Il a été placé à la Paroiſſe de ſainte Solemne. L'Abbaye de Bourgmoien de Blois, Ordre de S. Auguſtin, a pris ſon nom de ce qu'au tems de la fondation de la Ville de Blois, ce n'étoit que trois petits Bourgs & que cette Abbaye étoit dans celui du milieu. Elle eſt fort ancienne on ne trouve plus le titre de ſa fondation. La réforme de la Congrégation de France y a été établie en 1647. La Manſe Abbatiale eſt unie à l'Evêché de Blois. Il y a un College de Jéſuites à Blois. Les Prairies des environs de cette Ville, ſituées entre les Rivieres de Coſſon & du Beuvron, ſont charmantes : l'on vante comme tres-excellent le lait des Vaches qu'on y nourrit & particuliérement la bonté de la crême que l'on en fait ; il y a une belle forêt aux environs de cette Ville, on l'appelle la forêt de Blois : elle contient cinq mille trois cens arpens ; c'eſt pourquoi il y a une Capitainerie des Chaſſes à Blois, & une Maîtriſe Particuliere. Le principal commerce de Blois conſiſte en eaux de vie & en vins. L'on y fabrique des ſerges & des étamines qui ſont eſtimées.

Les Promenades y ſont charmantes, c'eſt le plus beau Pays de la France. C'eſt la Patrie des Peres Vignier & Morin, celebres Prêtres de l'Oratoire qui ont acquis une grande réputation dans la République des Lettres.

BLOIS, dans la Franche-Comté, Diocèſe, Parlement & Intendance de Beſançon, Bailliage & Recette de Poligny, à 144 habitans.

BLOMAC, dans le Languedoc, Diocèſe de Carcaſſonne, Parlement & Intendance de Toulouſe, Recette de Carcaſſonne, à 109 habitans.

BLOMBAY, dans la Champagne, Diocèſe de Reims, Parlement de Paris, Intendance de Châlons, Election de Reims, à 640 habitans. La Cure vaut cinq cens cinquante livres.

BLOND, Bourg, dans le Limoſin, Diocèſe de Limoges, Parlement de Bordeaux, Intendance & Election de Limoges, à 945 habitans.

BLONDVAURY & Fraize, Bourg, dans le Poitou, Diocèſe de Limoges, Parlement de Paris, Intendance de Poitiers, Election de Confolans, à 2714 habitans.

BLONVILLE, dans la Normandie, Diocèſe de Lizieux, Parlement & Intendance de Rouen, Election de Pont-l'Evêque, à 187 habitans. Les Chanoines de Clery en ſont Seigneurs.

BLORY, dans le pays Meſſin, Diocèſe, Parlement, Intendance & Recette de Metz, à 25 habitans.

BLOSMART, Bourg, dans le Bourbonnois, Diocèſe de Bourges, Parlement de Paris, Intendance de Moulins, Election de Monluçon, à 277 habitans. Ce lieu eſt à cinq lieuës de Montluçon, contigu à la forêt de Chatroucharles, appartenante au Roy ; les terres ſont à ſeigle & à avoine ; les foins ſont abondants. M. le Duc d'Antin en eſt Seigneur.

BLOSSEVILLE, dans la Normandie, Diocèſe, Parlement & Intendance de Rouen, Election d'Arques, à 713 habitans. Ce lieu eſt une Terre du Pays de Caux, avec titre de Vicomté, appartenante à M. le Préſident d'Hoqueville de Bec-de-Liévre ou Bélievre.

BLOSSON, dans le bas Armagnac, Diocèſe d'Auch, Parlement de Toulouſe, Intendance d'Auch, Election d'Aſtarac, à 168 habitans.

BLOSVILLE, dans la Normandie, Diocèſe de Coutances, Parlement de Rouen, Intendance de Caën, Election de Carentan, à 164 habitans.

BLOT-l'Egliſe, dans le Bourbonnois, Diocèſe de Clermont, Parlement de Paris, Intendance de Moulins, Election de Gannat, à 151 habitans. Ce lieu eſt ſitué ſur la montagne de Nuits, à une demi lieuë de la Sioulle. Il s'y fait un grand commerce de bois à brûler & d'écorces pour les tanneurs ; il y a quatre Foires chaque année : il appartient au Seigneur du même nom.

BLOU, Baronie, dans l'Anjou, Diocèſe d'Angers, Parlement de Paris, Intendance de Tours, Election de Baugé, à 704 habitans. Les Barons de Briolé, de Chemillé, de Gratecuiſſe & de Blou, ſont vaſſaux de l'Evêque d'Angers, & ſont

ſont obligez de le porter le jour de ſon entrée.

la BLOUERE & le Hameau de la Ville-Dieu, dans l'Anjou, Diocèſe d'Angers, Parlement de Paris, Intendance de Tours, Election d'Angers, à 546 habitans.

la BLOUTIERE, Baronie, dans la Normandie, Diocèſe de Coutances, Parlement de Roüen, Intendance de Caën, Election de Coutances, à 580 habitans. Il y a un Prieuré de l'Ordre de S. Auguſtin, dont les Religieux ſont réformez.

BLU

BLUMENIL, dans la Normandie, Diocèſe, Parlement & Intendance de Roüen, Election d'Arques, à 160 habitans. M. de Nemours en eſt Seigneur.

BLUMERE'E, dans la Champagne, Diocèſe de Langres, Parlement de Paris, Intendance de Châlons, Election de Bar-ſur-Aube, à 249 habitans.

BLUSSANGEAU, dans la Franche-Comté, Diocèſe, Parlement & Intendance de Beſançon, Bailliage & Recette de Baume, à 49 habitans.

BLUSSANS, dans la Franche-Comté, Diocèſe, Parlement & Intendance de Beſançon, Bailliage & Recette de Baume, à 42 habitans.

BLY

BLYE, dans la Franche-Comté, Diocèſe, Parlement & Intendance de Beſançon, Recette de Poligny, à 215 habitans.

BOA

BOADE, *Caſtrum de Bogedo*, dans la Provence, Diocèſe de Senez, Parlement & Intendance d'Aix, Viguerie de Caſtellane, à 386 habitans.

BOAM, dans le pays de Foix, Diocèſe de Pamiers, Conſeil & Intendance de Rouſſillon, Recette de Foix, à 42 habitans.

BOAST, dans le Beam, Diocèſe de Leſcar, Parlement de Pau, Intendance d'Auch, Sénechauſſée & Recette de Morlas, à 90 habitans.

BOB

le BOBELEIX, dans l'Auvergne, Diocèſe de Clermont, Parlement de Paris, Intendance de Riom, Election de Clermont, à 815 habitans.

BOBIGNAT, dans le Bourbonnois, Diocèſe de Bourges, Parlement de Paris, Intendance de Moulins, Election de Montluçon, à 159 habitans.

BOBITAL, dans la Bretagne, Diocèſe de Dol, Parlement de Rennes, Intendance de Nantes, Recette de Dol, à 42 habitans.

BOC

BOCAGE, pays de la Normandie, qui occupe la partie ſeptentrionale du pays Beſſin; les Villes plus conſidérables de ce pays, ſont Vire & Condé ſur Noireau, *voyez* Beſſin.

BOCASSELIN, dans la Normandie, Diocèſe, Parlement & Intendance de Roüen, Election de Lions, à 56 habitans. M. de Saumont en eſt Seigneur.

la BOCCASSE, dans la Normandie, Diocèſe, Parlement, Intendance & Election de Roüen, à 150 habitans. M. le Comte de Claire en eſt Seigneur.

BOCCASSELIN ou S. Nicolas du Boccaſſelin, dans la Normandie, Diocèſe d'Evreux, Parlement & Intendance de Roüen, Election de Pont-de-l'Arche, à 80 habitans.

BOCE', Bourg, dans l'Anjou, Diocèſe d'Angers, Parlement de Paris, Intendance de Tours, Election de Baugé, à 604 habitans. Il y a un Prieuré à la Collation de l'Abbé de Marmoutier.

BOCOHO, dans la Bretagne, Diocèſe de Tréguier, Parlement de Rennes, Intendance de Nantes, Recette de Tréguier, à 322 habitans.

BOCONVILLE ou Boconvillers, dans la Normandie, Diocèſe, Parlement & Intendance de Roüen, Election de Chaumont & Magny, à 219 habitans. Le Sieur Petit de Bachaumont en eſt Seigneur.

BOCOYRAN, dans le Languedoc, Diocèſe d'Uzès, Parlement de Toulouſe, Intendance de Montpellier, Recette d'Uzès, à 395 habitans.

BOD

BODEO & ſa Trêve-la-Harmoy, dans la Bretagne, Diocèſe de Quimper, Parlement de Rennes, Intendance de Nantes, Recette de Quimper, à 533 habitans.

BODIVIT, dans la Bretagne, Diocèſe de Quimper, Parlement de Rennes, Intendance de Nantes, Recette de Quimper, à 84 habitans.

BOE

BOEN, dans le Forez, Diocèſe de Lion; Parlement de Paris, Intendance de Lion, Election de Roüanne, à 1611 habitans.

BOESLE, dans la Normandie, Diocèſe, Parlement & Intendance de Roüen, Election de Neufchâtel, à 321 habitans.

BOESME', Terre en Poitou, Election de Toüars, au Comte de Cliſſon.

BOESME', dans le Poitou, Diocèſe de Poitiers, Parlement de Paris, Intendance de Poitiers, Election de Thoüars, à 786 habitans. M. le Comte de Cliſſon en eſt Seigneur.

BOESSE, dans le Gâtinois, Diocèſe de Sens, Parlement & Intendance de Paris, Election de Nemours, à 705 habitans.

BOESSE'-Sauzay, dans le Poitou, Diocèſe de Poitiers, Parlement de Paris, Intendance de Poitiers, Election de Thoüars, à 866 habitans.

BOESSEHEPPE, dans la Flandre, Diocèſe de S. Omer, Parlement de Doüay, Intendance de Lille, Subdelegation & Recette de Caſſel, à 578 habitans.

BOESSEY, dans la Normandie, Diocèſe de Séez, Parlement de Roüen, Intendance d'Alençon, Election de Falaiſe, à 508 habitans.

BOESSEY, dans la Normandie, Diocèſe de Séez, Parlement de Roüen, Intendance d'Alençon, Election d'Argentan, à 390 habitans.

BOESSY ou S. Aubin de Boeſſy, dans le Perche, Diocèſe de Séez, Parlement de Paris, Intendance d'Alençon, Election de Mortagne, à 223 habitans.

BOEUF, *Beurum*, Bourg, dans le Forez, Diocèſe de Lion, Parlement de Paris, Intendance de Lion, Election de S. Eſtienne, à 629 habitans. Ce Bourg eſt ſitué aux frontieres du Vivarez, à deux lieuës au-deſſous de Condrieux au bord du Rhône.

le BOEUF, *Bullum*, Abbaye de l'Ordre de

Cîteaux, Diocèſe de Limoges : elle a été fondée en 1124.

les BOEUFS, dans la Picardie, Diocèſe de Noyon, Parlement de Paris, Intendance d'Amiens, Election de Peronne, à 264 habitans.

BOEURS, dans la Champagne, Diocèſe de Sens, Parlement & Intendance de Paris, Election de S. Florentin, à 551 habitans.

BOF

BOFFIGNEREUX, dans la Picardie, Diocèſe de Laon, Parlement de Paris, Intendance de Soiſſons, Election de Laon, à 106 habitans.

BOFFLCHEIM, dans la baſſe Alſace, Diocèſe de Straſbourg, Conſeil & Intendance d'Alſace, Recette du Directoire de la Nobleſſe, à 72 habitans.

BOG

BOGEFFROY, dans la Normandie, Diocèſe, Parlement & Intendance de Roüen, Election d'Eu, à 297 habitans. Le Seigneur en porte le nom.

BOGER, dans la Bourgogne, Diocèſe de Châlon, Parlement & Intendance de Dijon, Bailliage & Recette de Châlon, à 161 habitans.

BOGNY-lez-Maltin, dans la Champagne, Diocèſe de Reims, Parlement de Paris, Intendance de Châlons, Election de Reims, à 110 habitans. La Cure vaut cinq cens livres.

BOH

BOHA, dans la Bourgogne, Diocèſe de Bellay, Parlement & Intendance de Dijon, Bailliage & Recette de Bourg-en-Breſſe, à 78 habitans.

BOHAIN, Bourg, autrefois Ville, dans la Picardie, Diocèſe d'Auxerre, Parlement de Paris, Intendance de Soiſſons, Election de Guiſe, à 903 habitans.

BOHAL & S. Maniel, dans la Bretagne, Diocèſe de Vannes, Parlement de Rennes, Intendance de Nantes, Recette de Vannes, à 79 habitans.

BOHAM, dans la Champagne, Diocèſe de Reims, Parlement de Paris, Intendance de Châlons, Election de Reims, à 89 habitans. La Cure vaut ſix cens livres.

BOHARS, Trève-de Guilers, dans la Bretagne, Diocèſe de S. Pol de Leon, Parlement de Rennes, Intendance de Nantes, Recette de S. Pol de Leon, à 98 habitans.

BOHEMONT & Brouville, dans le pays Meſſin, Diocèſe de Verdun, Parlement & Intendance de Metz, Recette de Verdun, à 15 habitans.

BOHERY-S. Hilaire ou Bohars, *Abbatia, Beatæ Mariæ de Boeberiis*, dans la Picardie, Diocèſe de Laon, Parlement de Paris, Intendance de Soiſſons, Election de Guiſe, à 18 habitans. C'eſt une Abbaye de l'Ordre de Cîteaux, fondée en 1141. Elle a été transferée depuis auprès de Guiſe, où elle eſt à préſent.

BOI

BOJAN, Comté, dans la Bourgogne, Diocèſe de Châlon, Parlement & Intendance de Dijon, Recette de Châlon, à 1216 habitans.

BOIGENCELIN, dans la Normandie, Diocèſe, Parlement & Intendance de Roüen, Election d'Evreux, à 90 habitans. Madame de Lainville en eſt Dame.

BOIGNE, Ville, dans l'Orleanois, Diocèſe d'Orleans, Parlement de Paris, Intendance d'Orleans, Election de Pithiviers, à 413 habitans.

BOIGNY, dans l'Orleanois, Diocèſe d'Orleans, Parlement de Paris, Intendance & Election d'Orleans, à 217 habitans. C'eſt la premiere Commanderie de l'Ordre Militaire de S. Lazare, & la Maiſon Conventuelle, où les Chevaliers tenoient leurs Aſſemblées générales depuis leur établiſſement par Loüis le Jeune ; mais depuis l'an 1694. pour leur plus grande commodité, ils les tiennent à Paris.

BOII, peuples de la Gaule Celtique, qui dans les premieres années de la fondation de Rome, firent une invaſion dans l'Italie, puis dans la Germanie ; & dans la ſuite ſe joignirent aux Helvetiens, pour venir ravager la Gaule : après la défaite de ces derniers par Ceſar, les *Boii* obtinrent des *Æduï* ou Autunois, une place dans leur territoire ; le terrain qu'ils obtinrent, & qui dans l'établiſſement des Diocèſes n'en eut point de propre de leur nom, fait à préſent partie de la Province de Bourbonnois ; la Ville même de Moulins Capitale de cette Province, eſt ſituée dans leur terrain ſur l'Allier.

l'Iſle de BOIN, dans la Bretagne, Diocèſe de Nantes, Parlement de Rennes, Intendance & Recette de Nantes, à 341 habitans.

BOIN, dans le Forez, Diocèſe de Lion, Parlement de Paris, Intendance de Lion, Election de Montbriſon, à 110 habitans.

BOINEVILLE, dans la Flandre, Diocèſe de Cambray, Parlement de Doüay, Intendance de Lille, Subdélégation & Recette de Cambray, à 63 habitans.

BOINVILLE, dans le pays Meſſin, Diocèſe de Verdun, Parlement & Intendance de Metz, Recette de Verdun, à 90 habitans.

BOINVILLE, dans la Beauce, Diocèſe de Chartres, Parlement & Intendance de Paris, Election de Mantes, à 137 habitans.

BOINVILLE-le-Gaillard, dans la Beauce, Diocèſe de Chartres, Parlement de Paris, Intendance d'Orleans, Election de Dourdan, à 314 habitans.

BOINVILLIERS, dans la Beauce, Diocèſe de Chartres, Parlement & Intendance de Paris, Election de Mantes, à 251 habitans.

le Grand BOIRE, Bourg, dans l'Anjou, Diocèſe d'Angers, Parlement de Paris, Intendance de Tours, Election de la Fléche, à 1150 habitans.

BOIRY, dans l'Artois, Diocèſe d'Arras, Conſeil d'Artois, Intendance d'Amiens, Gouvernance d'Arras, Bailliage & Recette de Bapaume, à 281 habitans.

BOIRY-Boqueterel, dans l'Artois, Diocèſe d'Arras, Conſeil d'Artois, Intendance d'Amiens, Gouvernance d'Arras, Bailliage & Recette de Bapaume, à 106 habitans.

BOIRY-Nôtre-Dame, dans la Flandre, Diocèſe de Cambray, Parlement de Doüay, Intendance de Lille, Subdélégation & Recette de Cambray, à 117 habitans.

BOIRY-S. Richtrude, dans l'Artois, Diocèſe d'Arras, Conſeil d'Artois, Intendance d'Amiens, Gouvernance, Bailliage & Recette d'Arras, à 94 habitans.

BOIS, dans la Bretagne, Diocèſe de Nantes,

Parlement de Rennes, Intendance & Recette de Nantes, à 309 habitans.

BOIS, Bourg, dans la Saintonge, Diocèſe de Saintes, Parlement de Bordeaux, Intendance de la Rochelle, Election de Saintes, à 246 habitans.

BOIS, *voyez* Habitans de là les Bois.

BOIS & Pargny, dans la Picardie, Diocèſe de Leon, Parlement de Paris, Intendance de Soiſſons, Election de Laon, à 564 habitans.

BOIS-Baril, dans la Normandie, Diocèſe d'Evreux, Parlement de Rouen, Intendance d'Alençon, Election de Conches, à 38 habitans.

BOIS-Belle, petite Souveraineté, ſituée dans le Berry, entre Bourges & Sancerre, dans un terrain fort ſtérile : elle eſt du Diocèſe de Bourges. Ses Seigneurs la poſſedent en toute Souveraineté, & en franc-aleu noble; ils ne reconnoiſſent aucun Supérieur. Elle a été long-tems poſſedée par l'ancienne Maiſon de Sully, d'où elle a paſſé dans celle d'Albret; mais Maximilien de Bethune Duc de Sully, en fit l'acquiſition en 1597. elle eſt depuis reſtée à la branche aînée de ſa famille. Son Domaine ne va qu'à deux mille livres; mais les Fermiers généraux lui donnent quatorze mille livres, pour la permiſſion d'y vendre le ſel à trente ſols le minot. La ſeule Ville de cette Souveraineté ſe nomme Henrichemont. *Voyez* Henrichemont.

BOIS-Benaſtres, dans la Normandie, Diocèſe d'Avranches, Parlement de Rouen, Intendance de Caën, Election de Vire, à 164 habitans.

BOIS-Bergue, dans la Picardie, Diocèſe d'Amiens, Parlement de Paris, Intendance d'Amiens, Election de Doulens, à 229 habitans.

BOIS-Bertrand, Châtellenie, qui releve du Duché de Châteauroux en Berry.

BOIS-Commun, Ville, dans l'Orleanois, Diocèſe de Sens, Parlement de Paris, Intendance d'Orleans, Election de Montargis, à 1669 habitans. Elle eſt Siége d'une des Châtellenies du Bailliage d'Orleans & d'un Grenier à ſel.

BOIS-d'Ageux, dans la Picardie, Diocèſe de Soiſſons, Parlement & Intendance de Paris, Election de Compiégne, à 70 habitans.

BOIS-d'Arcy, dans la Bourgogne, Diocèſe d'Auxerre, Parlement & Intendance de Dijon, Recette d'Auxerre, à 148 habitans. C'eſt un Prieuré de l'Ordre de ſainte Geneviéve.

BOIS-Dinghem, dans l'Artois, Diocèſe de S. Omer, Conſeil d'Artois, Intendance d'Amiens, Gouvernance d'Arras, Bailliage & Recette de S. Omer, à 48 habitans.

BOISDON, dans la Brie, Diocèſe de Sens, Parlement & Intendance de Paris, Election de Provins, à 91 habitans.

BOISEMONT, dans la Normandie, Diocèſe, Parlement & Intendance de Rouen, Election d'Andely, à 618 habitans. C'eſt aux Chartreux.

BOISEMONT, dans la Beauce, Diocèſe de Chartres, Parlement & Intendance de Paris, Election de Mantes, à 108 habitans.

BOISFRANC, dans la Marche, Diocèſe de Limoges, Parlement de Paris, Intendance de Moulins, Election de Gueret, à 208 habitans.

BOIS-Franc, *voyez* Jotillac.

BOIS, Gaſton, dans la Beauce, Diocèſe de Blois, Parlement de Paris, Intendance d'Orleans, Election de Chateaudun, à 304 habitans.

BOIS-Genedin, dans la Normandie, Diocèſe d'Evreux, Parlement & Intendance de Rouen, Election d'Evreux, à 109 habitans.

BOIS-Guillaume, dans la Normandie, Diocèſe, Parlement, Intendance & Election de Rouen, à 976 habitans.

BOIS-Halbou, Bourg, dans la Normandie, Diocèſe de Bayeux, Parlement & Intendance de Rouen, Election d'Andely, à 330 habitans. Il y a foire & marché.

BOIS-Helaim, dans la Normandie, Diocèſe de Liſieux, Parlement & Intendance de Rouen, Election de Pontaudemer, à 703 habitans. M. de Trop en eſt Seigneur.

BOIS-Herbin, dans le Gâtinois, Diocèſe de Sens, Parlement & Intendance de Paris, Election d'Eſtampes, à 74 habitans.

BOIS-Himont, dans la Normandie, Diocèſe, Parlement & Intendance de Rouen, Election de Caudebec, à 200 habitans.

BOIS-Hulin, dans la Normandie, Diocèſe, Parlement & Intendance de Rouen, Election d'Arques, à 116 habitans.

BOIS-Joux, dans la Marche, Diocèſe de Limoges, Parlement de Paris, Intendance de Moulins, Election de Gueret, à 94 habitans.

BOIS-l'Amy, dans la Marche, Diocèſe de Limoges, Parlement de Paris, Intendance de Moulins, Election de Gueret, à 161 habitans.

BOIS-Landry, dans la Beauce, Diocèſe de Chartres, Parlement de Paris, Intendance d'Orleans, Election de Chartres, à 449 habitans.

BOIS-la-Ville, dans la Franche-Comté, Diocèſe, Parlement & Intendance de Beſançon, Bailliage & Recette de Baume, à 29 habitans.

BOISLE, *voyez* S. Amand de Boiſle.

BOIS-le-Roy, dans la Normandie, Diocèſe d'Evreux, Parlement & Intendance de Rouen, Election d'Evreux, à 220 habitans. Madame la Princeſſe en eſt Dame.

BOIS-le-Roy, dans le Gâtinois, Diocèſe de Sens, Parlement & Intendance de Paris, Election de Melun, à 479 habitans.

BOIS-l'Evêque, dans la Normandie, Diocèſe, Parlement, Intendance & Election de Rouen, à 295 habitans. M. le Prince de Rohan en eſt Seigneur.

BOIS-Leuil, dans le Limoſin, Diocèſe de Limoges, Parlement de Bordeaux, Intendance & Election de Limoges, à 449 habitans.

BOIS-Mahiard, dans la Normandie, Diocèſe de Liſieux, Parlement de Rouen, Intendance d'Alençon, Election de Bernay, à 72 habitans.

BOIS-Mont, dans la Picardie, Diocèſe d'Amiens, Parlement de Paris, Intendance & Election d'Amiens, à 308 habitans.

BOIS-Morand, dans l'Orleanois, Diocèſe de Sens, Parlement de Paris, Intendance d'Orleans, Election de Montargis, à 227 habitans.

BOISNAY, dans la Normandie, Diocèſe de Liſieux, Parlement de Rouen, Intendance d'Alençon, Election de Bernay, à 605 habitans.

BOIS-Normand-la-Champagne, dans la Normandie, Diocèſe d'Evreux, Parlement de Paris, Intendance d'Alençon, Election de Conches, à 15 habitans.

BOIS-Nouvel, dans la Normandie, Diocèſe de Liſieux, Parlement de Rouen, Intendance d'Alençon, Election de Bernay, à 98 habitans.

BOIS-Pautou, dans la Normandie, Diocèſe de Liſieux, Parlement de Rouen, Intendance d'Alençon, Election de Bernay, à 84 habitans.

BOIS-Quilbert, dans la Normandie, Diocèſe, Parlement & Intendance de Rouen, Election

de Lions, a 168 habitans. M. de Pezam en eſt Seigneur.

BOIS-Riſtard, dans la Picardie, Diocèſe d'Amiens, Parlement de Paris, Intendance d'Amiens, Election de Doulens, a 29 habitans.

BOIS-Roger, *Boſcorogerum* ou *Rogeriſylva*, dans la Normandie, Diocèſe de Coutances, Parlement de Roüen, Intendance de Caën, Election de Coutances, a 450 habitans. M. de Servigny en eſt Seigneur.

BOIS-Rougier, dans la Marche, Diocèſe de Limoges, Parlement de Paris, Intendance de Moulins, Election de Gueret, a 118 habitans. M. de S. Maixant en eſt Seigneur.

BOIS-Sainte Marie, dans la Bourgogne, Diocèſe d'Autun, Parlement & Intendance de Dijon, Recette de Semur en Brionnois, a 136 habitans. C'eſt une Châtellenie Royale, qui reſſortit au Bailliage de Mâcon. Ce lieu eſt ſitué en montagne & collines.

le BOIS-Aubry, Abbaye, de l'Ordre de S. Benoît, dans le Diocèſe de Tours. Cette Abbaye eſt ſituée à trois lieuës de l'Iſle-Bouchard; elle fut d'abord fondée ſous le titre de Prieuré, par Brice de Cheille, & érigée en Abbaye en 1138. il n'y a que deux Religieux, qui avec l'Abbé n'ont que quatorze cens livres. Cette Abbaye eſt dans la Paroiſſe de Paxigny.

le BOIS-Auzeroy, dans la Normandie, Diocèſe d'Evreux, Parlement de Roüen, Intendance d'Alençon, Election de Conches, a 376 habitans.

le BOIS-Baril, dans la Normandie, Diocèſe d'Evreux, Parlement de Roüen, Intendance d'Alençon, Election de Conches, a 150 habitans.

le BOIS-Bernard, dans l'Artois, Diocèſe d'Arras, Conſeil d'Artois, Intendance d'Amiens, Gouvernance d'Arras, Bailliage & Recette de Lens, a 50 habitans.

le BOIS, Bourg, dans le Maine, Diocèſe du Mans, Parlement de Paris, Intendance de Tours, Election de Mayenne, a 220 habitans.

le BOIS-Dabert, Abbaye d'hommes, de l'Ordre de Citeaux, Diocèſe de Bourges; on l'a unie à celle de Laprée.

le BOIS, dans la Normandie, Diocèſe du Mans, Parlement de Roüen, Intendance d'Alençon, Election de Domfront, a 430 habitans.

le BOIS, dans la Normandie, Diocèſe de Séez, Parlement de Roüen, Intendance de Caën, Election de Mortain, a 350 habitans.

le BOIS-d'Arcy, dans l'Iſle de France, Diocèſe, Parlement, Intendance & Election de Paris, a 154 habitans.

le BOIS-des-Dames, dans la Champagne, Diocèſe de Reims, Parlement de Paris, Intendance de Châlons, Election de ſainte Manehould, a 230 habitans.

le BOIS de Sené, Paroiſſe, du nombre de celles qui compoſent les Marches de Bretagne & le Poitou, ſur la liziere de ces deux Provinces.

le BOIS-de-Gond, dans la Franche-Comté, Diocèſe, Parlement & Intendance de Beſançon, Bailliage & Recette de Poligny, a 250 habitans.

le BOIS-d'Ennebourg, dans la Normandie, Diocèſe, Parlement, Intendance & Election de Roüen, a 316 habitans. M. le Prince de Rohan, & les Chartreux de S. Julien en ſont Seigneurs.

le BOIS-Ernault, dans la Normandie, Diocèſe d'Evreux, Parlement de Roüen, Intendance d'Alençon, Election de Conches, a 1000 habitans.

le BOIS-Gervilly, dans la Bretagne, Diocèſe de S. Malo, Parlement de Rennes, Intendance de Nantes, Recette de S. Malo, a 381 habitans.

le BOIS-Gibault, Village & Prévôté, du reſſort de Sancerre en Berry.

le BOIS-Jerôme, dans la Normandie, Diocèſe, Parlement & Intendance de Roüen, Election d'Andely, a 350 habitans.

le BOIS-Normand, près Lire, dans la Normandie, Diocèſe d'Evreux, Parlement de Roüen, Intendance d'Alençon, Election de Conches, a 815 habitans.

le BOIS-Raoul, dans la Picardie, Diocèſe d'Amiens, Parlement de Paris, Intendance & Election d'Amiens, a 200 habitans.

le BOIS-Robert, dans la Normandie, Diocèſe, Parlement & Intendance de Roüen, Election d'Arques, a 280 habitans.

le BOIS-Siramé, *Boſcus Sinioris Amati*, autrement nommé le Bois-Trouſſeau, ancien & fort Château, ſitué en la Paroiſſe de Vorly, à quatre lieuës de Bourges.

BOISSAY, dans l'Anjou, Diocèſe d'Angers, Parlement de Paris, Intendance de Tours, Election de la Fléche, a 309 habitans.

BOISSAY, dans la Normandie, Diocèſe, Parlement, Intendance & Election de Roüen, a 300 habitans. M. Baudoüin de Boiſſay en eſt Seigneur.

BOISSAY, dans la Normandie, Diocèſe, Parlement & Intendance de Roüen, Election d'Eu, a 176 habitans. Le Seigneur en porte le nom.

BOISSE, dans le Roüergue, Diocèſe de Rodez, Parlement de Toulouſe, Intendance de Montauban, Election de Villefranche, a 181 habitans.

BOISSE, dans le Quercy, Diocèſe de Cahors, Parlement de Toulouſe, Intendance de Montauban, Election de Cahors, a 68 habitans.

la BOISSE, dans la Breſſe, Diocèſe de Lion, Parlement & Intendance de Dijon, Bailliage & Recette de Bourg en Breſſe, a 540 habitans. Il y a un Prieuré de l'Ordre de S. Ruf.

BOISSE-d'Iſſignac, dans le Périgord, Diocèſe de Sarlat, Parlement & Intendance de Bordeaux, Election de Sarlat, a 410 habitans.

BOISSE-de-Roquépine, dans le Périgord, Diocèſe de Sarlat, Parlement & Intendance de Bordeaux, Election de Sarlat, a 609 habitans. Ces deux Boiſſe ne ſont qu'une ſeule Paroiſſe, dont une partie eſt de la Juriſdiction & Taillable d'Iſſignac, & l'autre de Roquépine.

S. Amand de BOISSE, Bourg, dans l'Angoumois, Diocèſe d'Angoulême, Parlement de Paris, Intendance de la Rochelle, Election de Cognac, a 910 habitans. Il y a une Abbaye de l'Ordre de S. Benoît, fondée par Arnaud & Guillaume Comtes d'Angoulême, en 988. Cette Abbaye eſt à trois lieuës d'Angoulême, elle a pris ſon nom du Saint, qui y avoit bâti une petite Celulle, & y eſt mort l'an 600. C'étoit alors un deſert nommé *Eremus Baxia*. Cette Abbaye eſt à préſent en pauvre état, & joüit à peine de quatre mille livres de rente pour l'Abbé, les Religieux & les réparations.

BOISSEAU, dans la Beauce, Diocèſe de Blois, Parlement de Paris, Intendance d'Orleans, Election de Vendôme, a 127 habitans.

BOISSEAUX, dans le Gâtinois, Diocèſe de Sens, Parlement & Intendance de Paris, Election d'Eſtampes, a 513 habitans.

le BOISSEL & Oviller, dans la Picardie, Diocèſe de Noyon, Parlement de Paris, Intendance d'Amiens, Election de Peronne, a 372 habitans.

BOISSERON,

BOISSERON, dans le Languedoc, Diocèſe de Montpellier, Parlement de Toulouſe, Intendance & Recette de Montpellier, a 105 habitans.

BOISSERON-Daumonteil, dans le Languedoc, Diocèſe de Caſtres, Parlement & Intendance de Toulouſe, Recette de Caſtres, a 160 habitans.

BOISSESSON-Marviel, dans le Languedoc, Diocèſe de Caſtres, Parlement & Intendance de Toulouſe, Recette de Caſtres, a 1306 habitans.

BOISSET, dans le Languedoc, Diocèſe d'Alais, Parlement de Toulouſe, Intendance de Montpellier, Recette d'Alais, a 197 habitans.

BOISSET, dans le Forez, Diocèſe de Lion, Parlement de Paris, Intendance de Lion, Election de Roanne, a 172 habitans.

BOISSET, dans la Franche-Comté, Diocèſe, Parlement & Intendance de Beſançon, Bailliage & Recette de Salins, a 53 habitans.

BOISSET-le-Châtel, dans la Normandie, Diocèſe, Parlement & Intendance de Roüen, Election de Pontaudemer, a 400 habitans. M. de Courvaudon en eſt Seigneur.

BOISSET-le-Préranche, dans la Normandie, Diocèſe, Parlement & Intendance de Roüen, Election d'Evreux, a 270 habitans. Madame l'Abbeſſe de Maubuiſſon & le Sieur Pamers en ſont Seigneurs.

BOISSET-Sourſac, Châtellenie Royale, qui reſſortit au Siége Royal de Vic en Carladés.

BOISSET-Hennequin, dans la Normandie, Diocèſe d'Evreux, Parlement & Intendance de Roüen, Election d'Evreux, a 34 habitans. M. de Ceſnes en eſt Seigneur.

BOISSET, Bourg, dans l'Auvergne, Diocèſe de S. Flour, Parlement de Paris, Intendance de Riom, Election d'Aurillac, a 1384 habitans.

BOISSET-lez-Montronds, dans le Forez, Diocèſe de Lion, Parlement de Paris, Intendance de Lion, Election de Montbriſon, a 346 habitans.

BOISSET-lez-Tiranges, dans le Forez, Diocèſe de Lion, Parlement de Paris, Intendance de Lion, Election de Montbriſon, a 350 habitans.

BOISSET, Fief, dans le Poitou, Election de S. Maixant; il rapporte ſept mille livres à la Dame de la Barre.

BOISSETS, dans la Beauce, Diocèſe de Chartres, Parlement & Intendance de Paris, Election de Dreux, a 208 habitans.

BOISSETTE, dans le Gâtinois, Diocèſe de Sens, Parlement & Intendance de Paris, Election de Melun, a 163 habitans.

BOISSEUX-le-Grand, dans l'Artois, Diocèſe d'Arras, Conſeil d'Artois, Intendance d'Amiens, Gouvernance, Bailliage & Recette d'Arras, a 136 habitans.

BOISSEUX-le-Petit, dans l'Artois, Diocèſe d'Arras, Conſeil d'Artois, Intendance d'Amiens, Gouvernance d'Arras, Bailliage & Recette de Bapaume, a 151 habitans.

BOISSEUX-S. Marc, dans l'Artois, Diocèſe d'Arras, Conſeil d'Artois, Intendance d'Amiens, Gouvernance d'Arras, Bailliage & Recette de Bapaume, a 220 habitans.

BOISSEY, dans la Bourgogne, Diocèſe de Lion, Parlement & Intendance de Dijon, Bailliage & Recette de Bourg en Breſſe, a 93 habitans.

BOISSEY-le-Châtel, dans la Normandie, Diocèſe, Parlement & Intendance de Roüen, Election de Pontaudemer, a 182 habitans.

BOISSY-Maugis, dans la Normandie, Diocèſe de Séez, Parlement de Paris, Intendance d'Alençon, Election de Mortagne, a 556 habitans.

BOISSIA, dans la Franche-Comté, Diocèſe, Parlement & Intendance de Beſançon, Bailliage & Recette d'Orgelet, a 43 habitans.

BOISSIERE, dans le bas Languedoc, Diocèſe de Nîmes, Parlement de Toulouſe, Intendance de Montpellier, Recette de Nîmes, a 135 habitans.

BOISSIERE, dans le Quercy, Diocèſe de Cahors, Parlement de Toulouſe, Intendance de Montauban, Election de Cahors, a 38 habitans.

la BOISSIERE, dans la Beauce, Diocèſe de Chartres, Parlement & Intendance de Paris, Election de Montfort, a 433 habitans.

la BOISSIERE, dans la Brie, Diocèſe de Meaux, Parlement & Intendance de Paris, Election de Rozoy, a 50 habitans.

la BOISSIERE, dans la Picardie, Diocèſe de Beauvais, Parlement & Intendance de Paris, Election de Beauvais, a 490 habitans.

la BOISSIERE, dans la Picardie, Diocèſe d'Amiens, Parlement de Paris, Intendance d'Amiens, Election de Mondidier, a 346 habitans.

la BOISSIERE, dans la Picardie, Diocèſe d'Amiens, Parlement de Paris, Intendance d'Amiens, Election d'Abbeville, a 40 habitans.

la BOISSIERE, dans la Normandie, Diocèſe de Liſieux, Parlement & Intendance de Roüen, Election de Pont-l'Evêque, a 345 habitans. M. d'Ecagent en eſt Seigneur.

la BOISSIERE, dans la Bretagne, Diocèſe de S. Pol de Leon, Parlement de Rennes, Intendance de Nantes, Recette de S. Pol de Leon, a 68 habitans.

la BOISSIERE, dans le bas Languedoc, Diocèſe de Montpellier, Parlement de Toulouſe, Intendance & Recette de Montpellier, a 172 habitans.

la BOISSIERE, dans le Poitou, Diocèſe de la Rochelle, Parlement de Paris, Intendance de Poitiers, Election de Fontenay, a 840 habitans.

la BOISSIERE, dans le Poitou, Diocèſe de la Rochelle, Parlement de Paris, Intendance de Poitiers, Election de Mauleon, a 740 habitans.

la BOISSIERE, dans le Poitou, Diocèſe de Poitiers, Parlement de Paris, Intendance & Election de Poitiers, a 560 habitans.

la petite BOISSIERE, dans le Poitou, Diocèſe de la Rochelle, Parlement de Paris, Intendance de Poitiers, Election de Mauleon, a 295 habitans.

la BOISSIERE-ſur-Bourcia, dans la Franche-Comté, Diocèſe, Parlement, Intendance de Beſançon, Bailliage & Recette d'Orgelet, a 56 habitans.

la BOISSIERE-ſur-Chatonnay, dans la Franche-Comté, Diocèſe, Parlement & Intendance de Beſançon, Bailliage & Recette d'Orgelet, a 135 habitans.

la BOISSIERE en Craonois, dans l'Anjou, Diocèſe d'Angers, Parlement de Paris, Intendance de Tours, Election d'Angers, a 280 habitans.

la BOISSIERE en Mauge, dans l'Anjou, Diocèſe d'Angers, Parlement de Paris, Intendance de Tours, Election de Baugé, a 365 habitans.

Il y a une Abbaye de l'Ordre de S. Benoît, qui rend quatre mille livres à l'Abbé : elle fut fondée en 1131.

la BOISSIERE & Bourdage, il y a cent quatorze arpens de bois de ces noms, dans la Maîtrise & Duché d'Angoulême.

la BOISSONNODE, dans le Rouergue, Diocèse de Rodez, Parlement de Toulouse, Intendance de Montauban, Election de Rodez, a 381 habitans.

la BOISSONNEYRE, dans l'Auvergne, Diocèse de S. Flour, Parlement de Paris, Intendance de Riom, Election de S. Flour, a 230 habitans.

S. Vincent de BOISSOT, dans le Beaujolois, Diocèse de Lion, Parlement de Paris, Intendance de Lion, Election de Villefranche, a 390 habitans.

BOISSISE-la-Bertrand, dans le Gâtinois, Diocèse de Sens, Parlement & Intendance de Paris, Election de Melun, a 344 habitans.

BOISSISE-le-Roy, dans le Gâtinois, Diocèse de Sens, Parlement & Intendance de Paris, Election de Melun, a 219 habitans.

BOISSY, dans la Brie, Diocèse de Meaux, Parlement & Intendance de Paris, Election de Coulomiers, a 544 habitans.

BOISSY, dans la Brie, Diocèse de Troyes, Parlement de Paris, Intendance de Châlons, Election de Sezanne, a 299 habitans.

BOISSY, dans la Beauce, Diocèse de Chartres, Parlement & Intendance de Paris, Election de Mantes, a 488 habitans.

BOISSY, dans la Beauce, Diocèse de Chartres, Parlement & Intendance de Paris, Election de Montfort, a 317 habitans.

BOISSY, dans le Gâtinois, Diocèse de Sens, Parlement & Intendance de Paris, Election de Nemours, a 319 habitans.

BOISSY, dans la Normandie, Diocèse, Parlement & Intendance de Roüen, Election de Bernay, a 319 habitans.

BOISSY, dans la Normandie, Diocèse d'Evreux, Parlement de Roüen, Intendance d'Alençon, Election de Conches, a 512 habitans.

BOISSY, dans la Normandie, Diocèse de Lisieux, Parlement de Roüen, Intendance d'Alençon, Election de Chaumont & Magny, a 570 habitans. M. de Mannevillette en est Seigneur.

BOISSY-Laillery, dans le Vexin, en Normandie, Diocèse & Parlement de Roüen, Intendance de Paris, Election de Pontoise, a 404 habitans.

BOISSY-la-Riviere, dans le Gâtinois, Diocèse de Sens, Parlement & Intendance de Paris, Election d'Etampes, a 269 habitans.

BOISSY-le-Sec, dans le Perche, Diocèse de Chartres, Parlement de Paris, Intendance d'Alençon, Election de Vernetüil, a 753 habitans.

BOISSY-le-Secq, dans la Beauce, Diocèse de Chartres, Parlement de Paris, Intendance d'Orleans, Election de Dourdan, a 419 habitans.

BOISSY-en-Drollais, dans le Perche, Diocèse de Chartres, Parlement de Paris, Intendance d'Alençon, Election de Vernetüil, a 427 habitans.

BOISSY-S. Leger, dans l'Isle de France, Diocèse, Parlement, Intendance & Election de Paris, a 179 habitans.

BOISSY-S. Yon, dans l'Isle de France, Diocèse, Parlement, Intendance & Election de Paris, a 708 habitans.

BOISVILLE la S. Pere, Bourg, dans la Beauce, Diocèse de Chartres, Parlement de Paris, Intendance d'Orleans, Election de Chartres, a 904 habitans.

BOISVILLETTE, dans la Beauce, Diocèse de Chartres, Parlement de Paris, Intendance d'Orleans, Election de Chartres, a 204 habitans.

BOISYVON, dans la Normandie, Diocèse d'Avranches, Parlement de Roüen, Intendance de Caën, Election d'Avranches, a 243 habitans.

BOIT, Ville, dans le Limosin, Diocèse de Limoges, Parlement de Bordeaux, Intendance de Limoges, Election de Tulles, a 1206 habitans.

les BOITREAUX, dans la Normandie, Diocèse de Lisieux, Parlement de Roüen, Intendance d'Alençon, Election de Bernay, a 225 habitans.

BOITRON, Bourg, dans la Normandie, Diocèse de Séez, Parlement de Roüen, Intendance & Election d'Alençon, a 104 habitans.

BOITRON, dans la Brie, Diocèse de Meaux, Parlement & Intendance de Paris, Election de Meaux, a 237 habitans.

BOITTEAUX, dans la Picardie, Diocèse d'Amiens, Parlement de Paris, Intendance d'Amiens, Election de Mondidier, a 910 habitans.

BOIXIOUX, Collecte à sept lieuës de Gueret, dans le Limolin, a 146 habitans. Ce lieu est situé dans un pays de montagnes, dont les terres ne rapportent que du blé noir, du seigle & de l'avoine en petite quantité, & suffisamment de foins pour les bestiaux qu'on y éleve. Les Benedictins de Limoges & Messieurs de l'Eglise aux Bois en sont Seigneurs.

BOIZY, dans le Forez, Diocèse de Lion, Parlement de Paris, Intendance de Lion, Election de Roüanne, a 167 habitans.

BOL

BOLANDEZ, dans la Franche-Comté, Diocèse, Parlement & Intendance de Besançon, Bailliage & Recette d'Ornans, a 188 habitans.

BOLASIE, *Abbatia de Bolasio* ; c'étoit autrefois une Abbaye de l'Ordre de Cîteaux, dans le Diocèse de Lectoure, dont on ne trouve maintenant aucun vestige.

BOLBONE, Abbaye de l'Ordre de Cîteaux, dans le Comté de Foix, Diocèse de Mirepoix, Parlement de Toulouse, Intendance de Roussillon, Recette de Foix, a 96 habitans. Cette Abbaye fut fondée en 1150. près de Mazeres ; on l'a depuis rebâtie sur le confluant de l'Ariege & du Lers. Benoît XII. y avoit été Moine avant que d'être Evêque de Mirepoix, sous le nom de Jacques du Four.

BOLLEBEC, Bourg, dans le pays de Caux, en Normandie, Diocèse, Parlement & Intendance de Roüen, Election de Caudebec, a 3150 habitans. Il y a outre l'Eglise Paroissiale de S. Michel, un Prieuré à la Présentation de l'Abbé de Bernay ; une Jurisdiction, une Mairie, un marché, une foire ; une forte manufacture de frocs & autres étoffes ; une fabrique de couteaux, & un gros commerce de cuirs & de dentelles.

BOLLEBEC, Bois, dans la Normandie, aux environs du Bourg du même nom ; il a une lieuë de circuit.

BOLLEBEC, Riviere, qui prend sa source dans le pays de Caux à Fontaine-Martel ; de là passe à Bollebec, à Gruchet, à l'Isle-bonne & au Menil, & se jette dans la Seine, après trois

à quatre lieuës de cours.

BOLLEMARD, Bourg & Baronie, dans la Normandie, Diocèſe, Parlement, Intendance & Election de Roüen, a 880 habitans. Il y a une foire & marché. Le Prieur de Longueville nomme à cette.

BOLLER, dans le pays Meſſin, Diocèſe, Parlement, Intendance & Recette de Metz, a 13 habitans.

BOLLEVILLE, dans la Normandie, Diocèſe de Coutances, Parlement de Roüen, Intendance de Caën, Election de Valognes, a 315 habitans.

BOLLEVILLE, dans la Normandie, Diocèſe, Parlement & Intendance de Roüen, Election de Caudebec, a 463 habitans. M. l'Abbé Boſſart en eſt Seigneur.

BOLLEZECLE, dans la Flandre, Diocèſe d'Ypres, Parlement de Doüay, Intendance de Lille, Subdélégation & Recette de Caſſel, a 606 habitans.

BOLLINGHEN, dans le Gouvernement de Calais, en Picardie, Diocèſe de Boulogne, Parlement de Paris, Intendance d'Amiens, a 290 habitans.

BOLLWEILLER, dans la haute Alſace, Diocèſe de Baſle, Conſeil & Intendance d'Alſace, Chef-lieu d'un Bailliage & d'une Recette, a 166 habitans.

BOLOGNE, Bourg, dans le bas Armagnac, Diocèſe d'Aire, Parlement de Toulouſe, Intendance d'Auch, Election de Riviere-Verdun, a 286 habitans. Ce lieu n'a qu'une Paroiſſe. Il eſt ſitué à ſept lieuës d'Auch; c'eſt la patrie de François Bayle, grand Phiſicien.

BOLOQUE, dans la Champagne, Diocèſe de Langres, Parlement de Paris, Intendance de Châlons, Election de Chaumont en Baſſigny, a 198 habitans.

BOLOZON, dans la Bourgogne, Diocèſe de Lion, Parlement & Intendance de Dijon, Préſidial de Bourg en Breſſe, Recette de Bugey, a 216 habitans.

BOLQUERE, dans le Rouſſillon, Diocèſe de Perpignan, Conſeil & Intendance de Rouſſillon, Recette de la Serdagne-Françoiſe, a 210 habitans.

BOLSENHEIM, dans la baſſe Alſace, Diocèſe de Straſbourg, Conſeil & Intendance d'Alſace, Recette du Directoire de la Nobleſſe, a 116 habitans.

BOM

BOMBOU, dans le Gâtinois, Diocèſe de Sens, Parlement & Intendance de Paris, Election de Melun, a 466 habitans.

BOMIERS, dans le Berry, Diocèſe de Bourges, Archi-Prêtré de Châteauroux; c'eſt une Châtellenie qui releve du Duché de Châteauroux.

BOMPAS, dans le Rouſſillon, Diocèſe de Perpignan, Conſeil, Intendance, Viguerie & Recette de Rouſſillon, a 268 habitans.

BON

BONABAN, dans la Bretagne, Diocèſe de Dol, Parlement de Rennes, Intendance de Nantes, Recette de Dol, a 50 habitans.

BONAC, Marquiſat, dans le pays & Comté de Foix, Diocèſe de Pamiers, Parlement de Toulouſe, Intendance de Rouſſillon, Recette du Comté de Foix, a 777 habitans. Ce lieu eſt ſitué au bord de l'Ariege.

BON-AIGUE, *Abbatia Bonæ Aquæ*, Abbaye, de l'Ordre de Cîteaux, Fille d'Obazine, ſur la Dordogne, Diocèſe de Limoges, dans la Paroiſſe de S. Frigiou, à une lieuë de la ville d'Uxelles. M. de Sainte-Marthe place ſa fondation en 1143. elle a environ huit mille livres de rente.

BONBOUILLON, dans la Franche-Comté, Diocèſe, Parlement & Intendance de Beſançon, Recette de Gray, a 155 habitans.

le BONCAUVIEUX, dans la Gaſcogne, Diocèſe d'Acqs, Parlement de Bordeaux, Intendance d'Auch, Election des Lannes, a 680 habitans.

BONCE', dans la Beauce, Diocèſe de Chartres, Parlement de Paris, Intendance d'Orleans, Election de Chartres, a 157 habitans. Boncé, Coudray & Sours, compoſent l'étenduë d'une Mairie Royale, qui reſſortit au Bailliage de Chartres.

BONCEROUX, petit Bois de douze arpens, dans la Maîtriſe de S. Pons.

BONCHAMPS, Bourg, dans le Maine, Diocèſe du Mans, Parlement de Paris, Intendance de Tours, Election de Laval, a 967 habitans.

BONCHAPT, dans le Périgord, Diocèſe de Périgueux, Parlement & Intendance de Bordeaux, Election de Périgueux, a 729 habitans.

les BONCHOUX, dans la Franche-Comté, Diocèſe, Parlement & Intendance de Beſançon, Bailliage & Recette de la Terre de S. Claude, a 640 habitans.

BONCOURT-le-Bois, dans la Bourgogne, Diocèſe d'Autun, Parlement & Intendance de Dijon, Bailliage, Grenier à ſel & Recette de Nuits, a 166 habitans.

BONCOURT-la-Ronce, dans la Bourgogne, Diocèſe d'Autun, Parlement & Intendance de Dijon, Bailliage, Grenier à ſel & Recette de Nuits, a 15 habitans.

BONCOURT, dans la Picardie, Diocèſe de Laon, Parlement de Paris, Intendance de Soiſſons, Election de Laon, a 431 habitans.

BONCOURT, dans la Normandie, Diocèſe d'Evreux, Parlement & Intendance de Roüen, Election d'Evreux, a 170 habitans. Madame de Vaux en eſt Dame.

BONCOURT, dans l'Artois, Diocèſe d'Arras, Conſeil d'Artois, Intendance d'Amiens, Gouvernance d'Arras, Bailliage & Recette de Lillers, a 119 habitans.

BONCOURT, dans la Beauce, Diocèſe de Chartres, Parlement & Intendance de Paris, Election de Dreux, a 113 habitans.

BONCOURT, dans la haute Alſace, Diocèſe de Baſle, Conſeil & Intendance d'Alſace, Bailliage & Recette de Befort, a 16 habitans.

BONDAROY, dans l'Orleanois, Diocèſe d'Orleans, Parlement de Paris, Intendance d'Orleans, Election de Pithiviers, a 173 habitans.

BONDE, Riviere, en Normandie; elle prend ſa ſource au-deſſus de Doudeauville, vers la forêt de Lions. Elle paſſe à Etrepagny & à Chauvincour; & après avoir reçûë la Levriere, elle entre dans l'Epte au-deſſous de Giſors,

BONDEVILLE, dans la Normandie, Diocèſe, Parlement, Intendance & Election de Roüen, a 493 habitans. Ce lieu eſt à une lieuë de Roüen, ſur la riviere de Bapaume; il y a une Abbaye de Religieuſes de l'Ordre de Cîteaux, qui poſſede près de ſix mille livres de rente.

BONDEVILLE-ſur-Fecamps, dans la

Normandie, Diocèſe, Parlement & Intendance de Roüen, Election de Caudebec, a 254 habitans.

BONDIS, dans l'Iſle de France, Diocèſe, Parlement, Intendance & Election de Paris, a 361 habitans. La Forêt de Bondis contient onze cens ſoixante & dix-huit arpens, dépendans de la Maîtriſe de Paris.

BONDOUFLE, dans l'Iſle de France, Diocèſe, Parlement, Intendance & Election de Paris, a 148 habitans.

BONDUES, dans la Flandre, Diocèſe de Cambray, Parlement de Doüay, Intendance, Subdélégation & Recette de Lille, a 540 habitans.

BONDY, dans l'Agenois, Diocèſe d'Agen, Parlement & Intendance de Bordeaux, Election d'Agen, a 141 habitans.

BONFAY, Abbaye de Prémontrez en Régle, dans le Diocèſe de Toul, à deux lieuës de Mircourt; elle vaut douze cens livres.

BONFOSSE', petit canton de l'Election de S. Lo, qui donne ſon nom aux Paroiſſes de S. Ebremond, de S. Martin, de S. Sanſon & de S. Sauveur.

le BONHOMME, dans la haute Alſace, Diocèſe de Bâle, Conſeil Souverain & Intendance d'Alſace, Bailliage de Ribauville, a 155 habitans.

BONINGUES, dans la Picardie; Diocèſe de Boulogne, Parlement de Paris, Intendance d'Amiens, Gouvernance & Souveraineté d'Ardres, a 384 habitans.

BONINGRES, dans le Gouvernement de Calais, en Picardie, Diocèſe de Boulogne, Parlement de Paris, Intendance d'Amiens, a 156 habitans.

BONLIEU-en-Champanat, *Bonus Locus*, dans la Marche, Diocèſe de Limoges, Parlement de Paris, Intendance de Moulins, Election de Gueret, a 224 habitans. Il y a une Abbaye de l'Ordre de Cîteaux ſur la Tarde, fondée l'an 1121. Son revenu eſt de quinze cens livres. Elle eſt dédiée à Nôtre-Dame.

BONLIEU, Abbaye de filles, de l'Ordre de Cîteaux, Fille de Lorroux, fondée en 1219. ſituée dans le Maine, Diocèſe du Mans, à une lieuë de Château-du-Loir. Son revenu eſt de quatre mille livres.

BONLIEU, Abbaye de l'Ordre de Cîteaux, fondée en 1162. entre la Garonne & la Dordogne, dans le pays d'entre les deux mers; elle eſt du Diocèſe de Bordeaux.

BONLIEU, Abbaye de filles, de l'Ordre de Cîteaux, dans le Forez, Diocèſe de Lion, fondée en 1214.

BONLIEU, Abbaye de filles, de l'Ordre de Cîteaux, dans la Paroiſſe de Diſſay en Touraine.

BONLIEU, dans la Guienne, Abbaye de l'Ordre de Cîteaux, *voyez* Carbonblanc.

BONLIEU, Abbaye de filles, *voyez* Vigniogou.

BONLIEU, dans le Dauphiné, Diocèſe de Valence, Parlement & Intendance de Grenoble, Election de Montelimart, a 281 habitans.

BONLIEU, dans le haut Vivarais, Diocèſe de Valence, Parlement de Toulouſe, Intendance de Montpellier, Recette de Viviers, a 653 habitans.

BONMOURT & Armos, dans le Bearn, Diocèſe de Leſcar, Parlement de Pau, Intendance d'Auch, Sénéchauſſée & Recette de Pau, a 96 habitans.

BONNA, dans le Nivernois, Diocèſe de Nevers, Parlement de Paris, Intendance de Moulins, Election de Nevers, a 224 habitans.

BONNAFEZ-S. Martial, dans le bas Languedoc, Diocèſe de Viviers, Parlement de Toulouſe, Intendance de Montpellier, Recette de Viviers, a 443 habitans.

BONNAGUIL, dans l'Agenois, Diocèſe d'Agen, Parlement & Intendance de Bordeaux, Election d'Agen, a 207 habitans.

BONNAISOT, dans la Franche-Comté, Diocèſe, Parlement & Intendance de Dijon, Bailliage & Recette de Lons-le-Saunier, a 53 habitans.

BONNAL-de-Comps, dans le Roüergue, Diocèſe de Rodez, Parlement de Toulouſe, Intendance de Montauban, Election de Rodez, a 58 habitans.

BONNALLE, dans la Franche-Comté, Diocèſe, Parlement & Intendance de Beſançon, Bailliage & Recette de Veſoul, a 63 habitans.

BONNANCE, dans la Picardie, Diocèſe d'Amiens, Parlement de Paris, Intendance d'Amiens, Election de Doullens, a 6 habitans.

BONNARD, dans la Champagne, Diocèſe de Sens, Parlement & Intendance de Paris, Election de Joigny, a 125 habitans.

BONNAS, dans le bas Languedoc, Diocèſe du Puy, Parlement de Toulouſe, Intendance de Montpellier, Recette du Puy, a 389 habitans.

BONNAS, dans le bas Armagnac, Diocèſe d'Auch, Parlement de Toulouſe, Intendance d'Auch, Election d'Armagnac, a 310 habitans.

BONNAT, dans la Marche, Diocèſe de Limoges, Parlement de Paris, Intendance de Moulins, Election de Gueret, a 809 habitans.

BONNAT, dans le Limoſin, Diocèſe de Limoges, Parlement de Bordeaux, Intendance & Election de Limoges, a 753 habitans.

BONNAT, dans l'Auvergne, Diocèſe de S. Flour, Parlement de Paris, Intendance de Riom, Election de Brioude, a 614 habitans.

BONNAT le Rareau, Malleval & Mornais, dans le Bourbonnois. Ce ſont Paroiſſes & Collectes: bonnes terres à ſeigle, bled noir, avoine, raves, orge & millet, bien cultivées, & pacages etendus; les foins bons & abondans pour la nourriture & l'engrais des beſtiaux, dont il ſe fait un grand commerce; il y a deux Foires pendant l'année: Les habitans y ſont commodes. Meſſieurs de Mornay, du Tillet, des Monceaux, Tournial du Rateau & M. le Baron de Malleval en ſont Seigneurs.

BONNAVAL, dans l'Auvergne, Diocèſe de Clermont, Parlement de Paris, Intendance de Riom, Election d'Iſſoire, a 419 habitans.

BONNAUD, dans la Franche-Comté, Diocèſe, Parlement & Intendance de Beſançon, Bailliage & Recette de Lons-le-Saunier, a 53 habitans.

BONNAY, dans la Picardie, Diocèſe d'Amiens, Parlement de Paris, Intendance d'Amiens, Election de Doullens, a 218 habitans.

BONNAY, dans la Franche-Comté, Diocèſe, Parlement, Intendance, Bailliage & Recette de Beſançon, a 339 habitans.

BONNAY ſous Châteauneuf, dans la Bourgogne, Diocèſe d'Autun, Parlement de Paris, Intendance de Dijon, Bailliage & Recette de Mâcon, Grenier à ſel de Pouilly, a 134 habitans. Il y a le Ruiſſeau dit de Châteauneuf.

BONNE, *Bona*, Abbaye de l'Ordre de S. Benoît, au Diocèſe de Senez.

BONNEBOSC, Bourg & Marché avec titre

tre de Baronie & droit de haute Juſtice.

BONNEBOSC, dans la Normandie, Diocèſe de Liſieux, Parlement & Intendance de Roüen, Election de Pont-l'Evêque, a 356 habitans. M. Motteville en eſt Seigneur.

BONNEC, dans le Gâtinois, Diocèſe d'Auxerre, Parlement de Paris, Intendance d'Orleans, Election de Gien, a 284 habitans.

BONNECOMBE, *Bonacumba*, dans le Roüergue, Diocèſe de Rodez, Parlement de Toulouſe, Intendance de Montauban, Election de Rodez, a 64 habitans. Il y a une Abbaye d'hommes de l'Ordre de Cîteaux, Fille de Candeil, ſous Clairvaux, ſituée à ſept lieuës de Rodez. Elle fut fondée en l'honneur du Dieu tout-puiſſant & ſous l'invocation de la Vierge mere de Dieu & de toutes les Vertus bienheureuſes l'an 1162. par Raimond Comte de Toulouſe & Hugues Evêque de Rodez & frere du Comte de Rodez, & fut achevée l'an 1166. le 12. Juin. Elle eſt ſituée dans un Vallon, où paſſe une Riviere. Elle vaut huit mille livres ou environ de revenu à l'Abbé.

BONNECOSTE, dans le Quercy, Diocèſe de Cahors, Parlement de Toulouſe, Intendance de Montauban, Election de Figeac, a 248 habitans.

BONNECOURT, Marquiſat, dans la Champagne, Diocèſe de Langres, Parlement de Paris, Intendance de Châlons, Election de Langres, a 318 habitans. Il y a une Mairie Royale qui reſſortit au Bailliage de Langres.

BONNE-ESPERANCE, *Bona ſpes*, Abbaye d'hommes, de l'Ordre de S. Norbert de Prémontré, filiation de Cîteaux. Elle eſt ſituée au Diocèſe de Cambray, près de Binche en Hainaut, où elle fut fondée l'an 1130. par un Seigneur de ce pays nommé Guillaume. Son Abbé eſt électif & régulier. Le revenu eſt d'environ vingt-cinq mille livres de rente.

BONNEFARE, dans le Périgord, Diocèſe de Périgueux, Parlement & Intendance de Bordeaux, Election de Périgueux, a 87 habitans.

BONNEFOND, Bourg, dans le Comté de Bigorre, Diocèſe de Tarbes, Parlement de Toulouſe, Intendance d'Auch, Recette du Comté de Bigorre, a 386 habitans.

BONNEFOND, dans le Limoſin, Diocèſe de Limoges, Parlement de Bordeaux, Intendance de Limoges, Election de Tulles, a 261 habitans.

BONNEFONT, *Abbatia Bonifontis*, Abbaye d'hommes de l'Ordre de Cîteaux, filiation de Morimond, au Diocèſe de Comenges, fondée l'an 1136. ſous le Regne de Loüis le Gros, & ſous l'Epiſcopat de Roger, tenant alors le Siége de Comenges, & du vivant de Bernard, Comte de Provence. On trouve pour Fondateurs de cette Maiſon, Flandrine, femme de Gaufred de Montpezat, & qui étoit veuve auparavant, à ce qu'on croit; Bernard ſon Fils, Guillaume & Tortanier qui ont donné le lieu nommé Bonnefont, qui étoit leur patrimoine, à l'Abbé de Morimond, nommé Waucher, pour y bâtir un Monaſtere.

Les Religieux de ce Monaſtere y vécurent d'abord d'une maniere très dure & très auſtere, juſques-là, que la miſere & la diſette penſa leur faire abandonner ce lieu; car ils ne furent logez d'abord que dans une eſpece de Chaumiere qu'ils firent de leur mieux avec des branches d'arbriſſeaux & des ſarmens; ils y vécurent long-tems de racines d'herbes & de feüilles d'arbres. C'eſt pourquoi Bernard Abbé de l'Echelle-Dieu, leur avoit fait préſent d'un lieu nommé *Juſtared*, dans le territoire d'*Aſtarac*. Ils s'y étoient même transferez vaincus par les prieres de l'Evêque Roger; mais ils revinrent enſuite à leurs premieres Chaumines qui étoient ſi baſſes qu'à peine pouvoit-on y tenir debout; mais Roger exhorta les ſoldats & autres gens de moyen état du voiſinage à fournir à ces pauvres de Jeſus-Chriſt les choſes neceſſaires, ſoit pour leur logement, ſoit pour leur nourriture. Flandrine de Monpezat, dont on a parlé, & ſes enfans en donnerent le premier exemple.

L'Abbaye de Bonnefont a été la Mere de pluſieurs autres, comme de celle de Boulbouë, de la Benédiction de Dieu, de Villelongue, de Pérignac, de Fonteclair, aujourd'hui ſainte Foi, unie à l'Evêché de Sarragoce. Cette Abbaye vaut par an à l'Abbé trois mille livres.

BONNEFONT, dans le Languedoc, Diocèſe de Comenges, Parlement & Intendance de Toulouſe. Il y a une Abbaye qui fait l'Article précédent.

BONNEFONT, dans le bas Languedoc, Diocèſe du Puy, Parlement de Toulouſe, Intendance de Montpellier, Recette du Puy, a 180 habitans.

BONNEFONTAINE, *Abbatia Sanctæ Mariæ de Bonofonte*. Abbaye d'hommes, Ordre de Cîteaux, Fille de Signy. Elle eſt ſituée dans la Thierarche, près Rumigny, à une lieuë & demie d'Aubenton, & quarante de Paris. Elle a été fondée l'an 1154. & vaut par an à l'Abbé ſix mille livres.

BONNEFONTAINE, dans la Champagne, Diocèſe de Langres, Parlement de Paris, Intendance de Châlons, Election de Langres, a 63 habitans.

BONNEFONTAINE, dans la Champagne, Diocèſe de Reims, Parlement de Paris, Intendance de Châlons, a 158 habitans. C'eſt une Abbaye de l'Ordre de Cîteaux: elle a été fondée en 1154. par les Seigneurs de Rumigny: elle vaut environ quatre mille livres de rente à l'Abbé.

BONNEFOY, dans la Normandie, Diocèſe de Séez, Parlement de Roüen, Intendance & Election d'Alençon, a 100 habitans.

BONNEGARDE, dans la Gaſcogne, Diocèſe d'Acqs, Parlement de Bordeaux, Intendance d'Auch, Election des Lannes, a 92 habitans.

BONNEIL, dans la Brie, Diocèſe de Soiſſons, Parlement de Paris, Intendance de Soiſſons, Election de Château-Thiery, a 359 habitans.

BONNEIL, dans la Normandie, Diocèſe de Séez, Parlement de Roüen, Intendance d'Alençon, Election de Falaiſe, a 315 habitans.

BONNELIERS, dans la Picardie, Diocèſe, d'Amiens, Parlement de Paris, Intendance d'Amiens, Election de Montdidier, a 417 habitans.

BONNELLES, Ville, dans la Beauce, Diocèſe de Chartres, Parlement de Paris, Intendance d'Orleans, Election de Dourdan, a 517 habitans.

BONNE-MAISON, dans la Normandie, Diocèſe de Bayeux, Parlement de Roüen, Intendance & Election de Caën, a 441 habitans.

BONNE-MAISON, dans le Comté de Bigorre, Diocèſe de Tarbes, Parlement de Toulouſe, Intendance d'Auch, Recette du Comté de Bigorre, a 94 habitans.

BONNEMEN, dans la Bretagne, Diocè

se de Dol, Parlement de Rennes, Intendance de Nantes, Recette de Dol, à 338 habitans.

BONNEMONT, ou Bernont, *Bonus Mons*, Abbaye d'hommes, de l'Ordre de Cîteaux, Fille de Clairvaux, fondée l'an 1131. à une lieuë de Niort.

BONNENCONTRE, Baronnie, dans la Bourgogne, Diocèse de Châlon, Parlement, Intendance, Bailliage & Recette de Dijon, à 345 habitans. Ce lieu est entre Semur & S. Jean de Losne, à une lieuë de la Ville de Dijon. La Riviere de Saône passe auprès du finage du côté du Soleil levant.

BONNERIT, dans la Gascogne, Diocèse d'Acqs, Parlement de Bordeaux, Intendance d'Auch, Election des Lannes, à 58 habitans.

BONNES, Bourg, dans l'Angoumois, Diocèse d'Angoulême, Parlement de Paris, Intendance de Limoges, Election d'Angoulême, à 1047 habitans.

BONNES, dans la Brie, Diocèse de Soissons, Parlement de Paris, Intendance de Soissons, Election de Château-Thiery, à 267 habitans.

BONNES, dans le bas Armagnac, Diocèse d'Auch, Parlement de Toulouse, Intendance d'Auch, Election d'Aftarac, à 64 habitans.

BONNESNOUVELLES, dans l'Agenois, Diocèse d'Agen, Parlement & Intendance de Bordeaux, Election d'Agen, à 89 habitans.

BONNE-SAIGNE, *Abbatia Bona Sania*, Abbaye de Filles, Ordre de S. Benoît, sous l'invocation de la sainte Vierge, au Diocèse de Limoges, dans l'Archipretré de Gimel. Elle est située dans une plaine marécageuse d'où elle a pris son nom de Bonnesaigne, car *saigne*, dans le langage du pays signifie la même chose qu'un fond de terre gras & humide. Elle est distante de deux mille pas Geométriques de la ville d'Uzelles, & du Monastere de S. Michel des Anges, appellé communément S. Ange & de celui de Meimac. Cette Abbaye releve immédiatement du S. Siége, & l'Abbesse est Dame du lieu.

BONNE-SAIGNE, *Bona Sania*, dans le Limosin, Diocèse de Limoges, Parlement de Bordeaux, Intendance de Limoges, Election de Brives, à 586 habitans. Ce lieu s'est formé à l'occasion de l'Abbaye qui fait le sujet de l'article précédent.

BONNESSE en la Prévôté, dans la Gascogne, Diocèse d'Acqs, Parlement de Bordeaux, Intendance d'Auch, Election des Lannes, à 92 habitans.

BONNESSON, dans le Nivernois, Diocèse de Nevers, Parlement & Intendance de Paris, Election de Vezelay, à 186 habitans.

BONNESTABLE, Ville, Baronnie, dans le Maine, Diocèse du Mans, Parlement de Paris, Intendance de Tours, Election du Mans, à 3000 habitans. Cette Ville est à cinq lieuës du Mans, sur le grand chemin. Son ancien nom étoit Malestable, parce que les voyageurs n'y trouvoient pas leurs commoditez. Il y a une Jurisdiction qui s'étend sur quinze Paroisses. Il y a aussi un Grenier à sel & un Marché.

BONNESTABLE, dans la Franche-Comté, Diocèse, Parlement & Intendance de Besançon, Bailliage & Recette d'Ornans, à 402 habitans.

BONNESVAUX, dans le bas Languedoc, Diocèse d'Uzés, Parlement de Toulouse, Intendance de Montpellier, Recette d'Uzés, à 303 habitans.

BONNET, *Bunetum*, dans la Champagne, Diocèse de Langres, Parlement de Paris, Intendance de Châlons, Bailliage & Election de Chaumont en Bassigny, à 456 habitans. C'est une Baronie possédée par la Maison du Châtelet de Lorraine. L'Abbé de S. Mansui est Patron de la Cure. Son Eglise Paroissiale est dédié à S. Florentin. Il y a un Prieuré nommé de Richecourt dépendant de S. Jean de Laon. Il est dédié à Nôtre-Dame & à sainte Salaberge.

BONNET, dans la Bourgogne, Diocèse de Mâcon, Parlement de Paris, Intendance de Dijon, Bailliage & Recette de Mâcon, Grenier à sel de S. Gengoux, à 463 habitans. Ce lieu est situé dans un pays plein, près d'une montagne. La Riviere de Guge passe au bas; elle n'y peut être navigable. Il y a environ cent ouvrées de vignes.

BONNETAN, dans la Guienne, Diocèse, Parlement, Intendance & Election de Bordeaux, à 261 habitans.

BONNETOT, *Bonetotum* ou plutôt *Bonatosta*, dans la Normandie, Diocèse, Parlement & Intendance de Roüen, Election d'Arques, à 45 habitans. Le Seigneur en porte le nom.

BONNEVAL, *Bonevallis*, Abbaye d'hommes de l'Ordre de Cîteaux, dans le Roüergue, Diocèse de Rodez, Parlement de Toulouse. Elle a été fondée en 1147. & vaut neuf mille livres à l'Abbé.

BONNEVAL, *Bonavallis Abbatia*, Abbaye d'hommes de l'Ordre de S. Benoît, située dans la Beauce, sur les limites du Dunois, à trois lieuës de Châteaudun sur le Loir. Elle a donné naissance à la Ville de son nom, qui suit.

BONNEVAL, *Bonavallis*, Ville, dans la Beauce, Diocèse de Chartres, Parlement de Paris, Intendance d'Orleans, Election de Châteaudun, à 1770 habitans. Son nom lui a été donné à cause de la fertilité de la vallée où elle est située à sept lieuës de Chartres, au bord du Loir. Elle a été beaucoup plus considérable, mais Henri V. Roy d'Angleterre, la fit détruire pendant le siége d'Orleans. Elle a bien été rétablie par nos Rois, mais non pas d'une si grande enceinte. Cette Ville est Siége d'une Prévôté Royale & Mairie qui ressortissent au Bailliage de Chartres. Il y a une Abbaye d'hommes de l'Ordre de S. Benoît, que l'on dit fondée en 841. par Charles le Chauve, d'autres disent en 1113. par un Seigneur nommé Foulques. Elle vaut huit à dix mille livres à l'Abbé: cette Abbaye est dédiée à S. Florentin. Bonneval a trois Paroisses, un petit Hôtel-Dieu & il y a Marché le Lundi & le Jeudi; & une Foire le premier Septembre. Cette Foire lui a été accordée par Thibaud II. dit le Jeune.

BONNEVAL & S. Thomas, dans l'Agenois, Diocèse d'Agen, Parlement & Intendance de Bordeaux, Election d'Agen, à 244 habitans.

BONNEVAL, dans l'Agenois, Diocèse d'Agen, Parlement & Intendance de Bordeaux, Election d'Agen, à 87 habitans.

BONNEVAL dans le Gâtinois, Diocèse de Sens, Parlement & Intendance de Paris, Election de Nemours, à 42 habitans.

BONNEVAL, dans le Dauphiné, Diocèse de Valence, Parlement & Intendance de Gre-

noble, Election de Montclimart, a 219 habitans.

BONNEVAL, ou S. Aubin de Bonneval, dans la Normandie, Diocèſe de Liſieux, Parlement de Roüen, Intendance d'Alençon, Election de Bernay, a 440 habitans.

BONNEVAL-lez-Thoüars. *Bonavallis prope Thoarcium.* Abbaye de Filles, Ordre de S. Benoît, dans le haut Poitou, Diocèſe de Poitiers. Elle a été fondée l'an 900. & richement dotée enſuite par les Vicomtes de Thoüars, & par le Roy Lothaire en 973. qui lui donna entr'autres la Cour de la Faye.

BONNEVAL, Marquiſat, dans la Normandie, Diocèſe, Parlement & Intendance de Roüen, Election de Ponteaudemer, a 460 habitans. Il donne le nom au Seigneur.

BONNEVAL, Terre conſidérable dans le Limoſin, poſſedée depuis un temps immémorial par des Seigneurs de même nom, qui ſont de la premiere Nobleſſe de la Province. Antoine de Bonneval épouſa, dans le ſeiziéme ſiécle, Marguerite de Foix. Germain de Bonneval leur fils fut Gouverneur de la Province; le Marquis de Bonneval d'aujourd'huy eſt Colonel d'un Regiment.

BONNEVANT, dans la Franche-Comté, Diocèſe, Parlement & Intendance de Beſançon, Bailliage & Recette de Veſoul, a 59 habitans.

BONNEVAU, dans la Beauce, Diocèſe de Blois, Parlement de Paris, Intendance d'Orleans, Election de Vendôme, a 309 habitans.

BONNEVAUX, *Bonavallis*, Abbaye d'hommes de l'Ordre de Citeaux, dans le Dauphiné, Diocèſe de Vienne, fondée en 1117. par Guy Archevêque de Vienne, depuis Pape ſous le nom de Calixte III. Elle rend deux mille livres à l'Abbé & quatre mille livres aux Religieux.

BONNEVAUX, *Beata Maria de bonis vallibus*, Abbaye d'hommes de l'Ordre de Citeaux, Fille de Cadoüin, près de Lezigniac ou Luzignan; elle a été fondée par Huges Brunon, Seigneur de Lezigniac, ou Luzignan, & par ſa Femme Sarazine. Cette Abbaye eſt miſe au nombre de pluſieurs Monaſteres qui furent commencez l'an 1120. par S. Geraud de Sale; & fut unie à la Congrégation de Citeaux, l'an 1124. Elle eſt ſituée à deux lieuës & au Diocèſe de Poitiers ſur le chemin de Poitiers à la Rochelle dans un petit Vallon entourré de bois. Elle eſt fort bien bâtie, & vaut par an à l'Abbé ſept mille livres.

BONNEVAUX, *Bonavalles*, Abbaye d'Auguſtins, au Diocèſe de Limoges; elle vaut par an à l'Abbé deux mille cinq cens livres.

BONNEVAUX, Abbaye de Chanoines Réguliers; il y a huit Religieux qui ont quatre mille livres de rente.

BONNEVAUX, dans la Franche-Comté, Diocèſe, Parlement & Intendance de Beſançon, Bailliage & Recette de Pontarlier, a 300 habitans.

BONNEVAUX, dans la Franche-Comté, Diocèſe, Parlement & Intendance de Beſançon, Bailliage & Recette d'Ornans, a 49 habitans.

BONNEUIL Bourg, dans la Picardie, Diocèſe d'Amiens, Parlement de Paris, Intendance d'Amiens, Election de Montdidier, a 937 habitans.

BONNEUIL en France, dans l'Iſle de France Diocèſe, Parlement, Intendance & Election de Paris, a 555 habitans.

BONNEUIL ſur Marne, dans l'Iſle de France, Diocèſe, Parlement, Intendance & Election de Paris, a 119 habitans.

BONNEUIL, Bourg, dans l'Angoumois, Diocèſe d'Angoulême, Parlement de Paris, Intendance de la Rochelle, Election de Cognac, a 584 habitans.

BONNEUIL, dans le Berry, Diocèſe de Bourges, Parlement de Paris, Intendance de Bourges, Election du Blanc, a 164 habitans.

BONNEUIL & Auberval, dans la Picardie, Diocèſe de Senlis, Parlement de Paris, Intendance de Soiſſons, Election de Creſpy, a 618 habitans.

BONNEUIL Matour, dans le Poitou, Diocèſe de Poitiers, Parlement de Paris, Intendance & Election de Poitiers, a 218 habitans.

BONNEVILLE, *Bonaville*, dans le Languedoc, Diocèſe d'Alby, Parlement & Intendance de Toulouſe, Recette d'Alby, a 486 habitans.

BONNEVILLE, dans l'Orleanois, Diocèſe d'Orleans, Parlement de Paris, Intendance d'Orleans, Election de Beaugency, a 74 habitans.

BONNEVILLE, dans la Marche, Diocèſe de Limoges, Parlement de Paris, Intendance de Moulins, Election de Gueret, a 113 habitans.

BONNEVILLE, dans la Picardie, Diocèſe d'Amiens, Parlement de Paris, Intendance d'Amiens, Election de Doulens, a 568 habitans.

BONNEVILLE, *Bonaville* ou *Bonnopolis*, dans la Normandie, Diocèſe de Liſieux, Parlement & Intendance de Roüen, Election de Pont-l'Evêque, a 363 habitans. M. le Duc d'Orleans en eſt Seigneur.

BONNEVILLE, dans le Périgord, Diocèſe de Périgueux, Parlement & Intendance de Bordeaux, Election de Périgueux, a 261 habitans.

BONNEVILLE de Mezeres, dans le bas Languedoc, Diocèſe du Puy, Parlement de Toulouſe, Intendance de Montpellier, Recette du Puy, a 68 habitans.

BONNEVILLE la Louvet, dans la Normandie, Diocèſe de Liſieux, Parlement & Intendance de Roüen, Election de Ponteaudemer, a 1350 habitans.

BONNEVILLE ſur l'Elbe, dans la Normandie, Diocèſe de Liſieux, Parlement & Intendance de Roüen, Election de Ponteaudemer, a 275 habitans.

la BONNEVILLE, dans la Normandie, Diocèſe de Coutances, Parlement de Roüen, Intendance de Caën, Election de Carentan, a 570 habitans.

la BONNEVILLE dans la Normandie, Diocèſe, Parlement & Intendance de Roüen, Election d'Arques, a 200 habitans.

la BONNEVILLE dans la Normandie, Diocèſe d'Evreux, Parlement & Intendance de Roüen, Election d'Evreux, a 252 habitans. M. Jovel en eſt Seigneur.

BONNEVOYE ou Bonnevech. *Bonavia*, Abbaye de Filles, Ordre & Filiation de Citeaux, en Lorraine, au Village de Bonnevoye, près Luxembourg, Diocèſe de Tréves.

BONNEZAC, dans la Guienne, Diocèſe, Parlement, Intendance & Election de Bordeaux, a 664 habitans.

BONNIERES, dans la Beauce, Diocèſe de Chartres, Parlement & Intendance de Paris, Election de Mantes, a 649 habitans.

BONNIERES, dans l'Artois, Diocèſe d'Arras, Conſeil d'Artois, Intendance d'Amiens, Gouvernance d'Arras, Bailliage & Recette d'Heſdin, a 666 habitans.

BONNIERES, dans la Picardie, Diocèſe de Beauvais, Parlement & Intendance de Paris, Election de Beauvais, a 218 habitans.

BONNIEVRE ou S. Amand de Bonniévre, dans l'Angoumois, Diocèſe d'Angoulême. Parlement de Paris, Intendance de Limoges, Election d'Angoulême, a 455 habitans.

BONNOEUVRE, dans la Bretagne, Diocèſe de Nantes, Parlement de Rennes, Intendance & Recette de Nantes, a 128 habitans.

BONNUS, dans le Berry, Diocèſe de Bourges, Parlement de Paris, Intendance de Bourges, Election de Blanc, a 92 habitans.

BONNY ſur Loire, Ville, dans le Gâtinois, Diocèſe d'Auxerre, Parlement de Paris, Intendance d'Orleans, Election de Gien, a 1319 habitans. Elle eſt Siége d'un Bailliage particulier qui reſſortit à celui de Montargis; il y a un Grenier à ſel.

BONNY, dans l'Artois, Diocèſe d'Arras, Conſeil d'Artois, Intendance d'Amiens, Gouvernance, Bailliage & Recette de Lilles, a 412 habitans.

BONNY, dans la Picardie, Diocèſe de Noyon, Parlement de Paris, Intendance d'Amiens, Election de S. Quentin, a 108 habitans.

BONPORT, *Bonus Portus*, Abbaye d'hommes de l'Ordre de Cîteaux: elle eſt ſituée en Normandie, Diocèſe d'Evreux, Parlement de Roüen, auprès de Pont-de-l'Arche.

Cette Abbaye a été fondée en 1190. par Richard Roy d'Angleterre & Duc de Normandie; ſon revenu eſt de vingt mille livres, pour l'Abbé & les Religieux. C'eſt M. le Cardinal de Polignac qui en eſt Abbé.

BONREPOS de S. Foy, dans le bas Armagnac, Diocèſe d'Aire, Parlement de Toulouſe, Intendance d'Auch, Election de Riviere-Verdun, a 94 habitans.

BONREPOS, Abbaye d'hommes de l'Ordre de Cîteaux, ſituée au bord du Blavet, dans la Bretagne, Diocèſe de Quimper, Parlement de Rennes, Intendance de Nantes, Recette de Quimper, a 68 habitans. Elle a été fondée par Alain II. Vicomte de Rohan, l'an 1184.

BONS, dans la Normandie, Diocèſe de Séez, Parlement de Roüen, Intendance d'Alençon, Election de Falaiſe, a 413 habitans.

BONS, dans le Bugey, Diocèſe de Bellay, Parlement & Intendance de Dijon, Bailliage & Recette de Bourg-en-Breſſe, a 190 habitans. Il y a une Abbaye de Filles de l'Ordre de Cîteaux, fondée vers l'an 1130.

BONSAQ, dans la Champagne, Diocèſe de Troyes, Parlement de Paris, Intendance de Châlons, Election de Troyes, a 132 habitans.

BONSECOURS, dans la Normandie, Diocèſe, Parlement, Intendance & Election de Roüen, a 348 habitans.

BONS-MOULINS, *Bona moletrina*, Bourg, dans la Normandie, Diocèſe de Séez, Parlement de Roüen, Intendance & Election d'Alençon, a 532 habitans. Il y a une Forêt qui joint celle de Moulins, & elles ont enſemble deux ou trois lieuës de circuit.

BONSSAN, Abbaye de Filles, Ordre de Cîteaux; elle a été unie à celle de Blandech l'an 1395.

la BONTERESSE, dans le Forez, Diocèſe de Lion, Parlement de Paris, Intendance de Lion, Election de Montbriſon, a 186 habitans.

BONVAL ou Bonvaux, près Talant, dans la Bourgogne, Diocèſe de Langres, Parlement, Intendance, Bailliage & Recette de Dijon, a 146 habitans. C'eſt un Prieuré de l'Ordre de ſainte Geneviéve.

BONVILLER, dans la Picardie, Diocèſe d'Amiens, Parlement de Paris, Intendance d'Amiens, Election de Montdidier, a 412 habitans.

BONVRON, dans la Bretagne, Diocèſe de Nantes, Parlement de Rennes, Intendance & Recette de Nantes, a 465 habitans.

BONZAC, dans la Guienne, Diocèſe, Parlement, Intendance & Election de Bordeaux, a 619 habitans.

BONZE, dans le pays Meſſin, Diocèſe de Verdun, Parlement, Intendance de Metz, Recette de Verdun, a 242 habitans.

BOO

BOOSC, dans la Normandie, Diocèſe, Parlement, Intendance & Election de Roüen, a 505 habitans. L'Abbeſſe de S. Amand en eſt Dame.

BOOTZHEIM, dans la baſſe Alſace, Diocèſe de Strafbourg, Conſeil & Intendance d'Alſace, Recette du Directoire de la Nobleſſe, a 99 habitans.

BOQ

BOQUENCE, dans la Normandie, Diocèſe de Liſieux, Parlement de Roüen, Intendance d'Alençon, Election de Liſieux, a 581 habitans.

BOQUET, dans la Picardie, Diocèſe d'Amiens, Parlement de Paris, Intendance & Election d'Amiens, a 487 habitans.

BOQUIEN. *Voyez* Boſquien.

BOR

BORANGS, dans la Picardie, Diocèſe de Senlis, Parlement & Intendance de Paris, Election de Senlis, a 641 habitans.

BORC ſur Oyrvault, dans le Poitou, Diocèſe de Poitiers, Parlement de Paris, Intendance de Poitiers, Election de Thoüars, a 287 habitans.

BORDBORVET, ſur les Confins de l'Auvergne, Diocèſe de Limoges, Parlement de Paris, Intendance de Moulins, Election de Combrailles, a 607 habitans.

BORD, Forêt, la même que celle de Pont-de-l'Arche, ſituée entre cette Ville & Louviers: elle a plus de quatre lieuës de circuit; mais comme elle eſt contiguë aux Forêts de Louviers & d'Acquigny, elles en font plus de huit enſemble.

BORD, petite Ville, ſur la Dordonne, aux Frontieres du Limoſin & de l'Auvergne. Elle eſt ſituée à onze lieuës à l'Orient de Tulle; il y a un Couvent de Minimes; les Gands qu'on y fabrique ſont eſtimez.

la BORDE au Château, Marquiſat, dans la Bourgogne, Diocèſe d'Autun, Parlement & Intendance de Dijon, Bailliage & Recette de Beaune, a 56 habitans.

la BORDE aux Bureaux, dans la Bourgogne, Diocèſe d'Autun, Parlement & Intendance de Dijon, Bailliage, Grenier à ſel & Recette de Beaune, a 74 habitans. Ce lieu eſt ſitué dans une grande Plaine. Il y a des vignes. Le Ruiſſeau dit Vandêne, qui tarit ſouvent, paſſe au-deſſous des vignes.

la BORDE-BOUCHARD, dans la Bourgogne, Diocèſe de Langres, Parlement & Intendance de Dijon, Bailliage & Grenier à ſel de S. Jean de Loſne, Recette d'Auxone, a 410 habitans.

la BORDE,

la BORDE, dans la Bourgogne, Diocéſe de Langres, Parlement & Intendance de Dijon, Bailliage & Recette de Bar-ſur-Seine, a 50 habitans.

la BORDE, dans le Gâtinois, Diocéſe de Sens, Parlement & Intendance de Paris, Election de Melun, a 125 habitans.

la BORDE d'Iſles, dans la Champagne, Diocéſe de Troyes, Parlement de Paris, Intendance de Châlons, Election de Troyes, a 115 habitans.

BORDEAUX ou Bourdeaux, *Burdigala*, Ville Capitale de la Guienne, Archevêché, Chef-lieu de Parlement, d'une Intendance & d'une Election, a 40000 habitans. Cette Ville qui eſt très ancienne, étoit du temps des Romains Capitale des *Biturges vibiſci*, elle n'a point changé de nom comme les autres Villes de ce temps-là. Dans la diviſion des Aquitaines du tems de Valentinien I. elle devint Métropole de la ſeconde Aquitaine, & depuis ſes Prélats ont voulu diſputer la primatie de l'Aquitaine à ceux de Bourges. Dans la décadence de l'Empire Romain, cette Ville tomba ſous la domination des Wiſigots, & enſuite ſous celle des François, ſous leſquels elle obéiſſoit aux Rois de Neuſtrie. Pendant les troubles de la premiere race de nos Rois, les Gouverneurs des Provinces s'étant approprié leurs Gouvernemens, Bordeaux obéit aux Ducs d'Aquitaine; mais Pepin l'ayant repriſe ſur Gaifre, elle a depuis été gouvernée par de ſimples Officiers. Depuis ce tems-là, elle a été ſaccagée en 732. par les Sarrazins, & dans le ſiécle ſuivant elle a été entierement détruite par les Normands. Quelque tems après elle a eu des Comtes particuliers qui l'ont rétablie, puis elle a été donnée aux Ducs de Gaſcogne. Elle a enſuite paſſé avec le Duché de Gaſcogne aux Ducs d'Aquitaine, & par Eleonor aux Anglois, qui l'ont gardée juſqu'en 1453. que Charles VII. les en a chaſſé.

Cette Ville eſt ſituée au bord méridional de la Garonne, qui y procure un très grand commerce, les gros Vaiſſeaux y remontans aiſément. L'on y voit quelquefois, pendant les deux Foires qu'on y tient, plus de deux mille Vaiſſeaux de différentes Nations qui y enlevent toutes ſortes de Marchandiſes, particulierement les vins de Grave, qu'on recueille dans les environs. Elle a été une des premieres des Gaules qui ait eu un Evêque; mais l'on n'a point de connoiſſance d'aucun, avant le premier Concile d'Arles tenu en 314. auquel Auxiental ſon Evêque aſſiſta: ſon Diocéſe eſt aſſez étendu quoiqu'il n'ait qu'environ cinq cens tant Paroiſſes qu'annexes. L'Archevêque de Bordeaux a de gros revenus & entre ſes autres Terres il eſt Seigneur de Montravel, Belvez & Bigarrogue, dans le Périgord, depuis l'an 1307.

La Cathédrale dédiée à S. André, a ſon Chapitre compoſé d'un Doyen, de neuf autres Dignitez, & de vingt-quatre Chanoines. L'Archeveché de Bordeaux a neuf Suffragants, Ageu, Angoulême, Saintes, Périgueux, Condom, la Rochelle, Luçon & Sarlat.

La Collégiale de S. Sernin qui eſt dans les Fauxbourgs, étoit ci-devant une Abbaye de l'Ordre de S. Auguſtin, avant d'être ſécuriſée. Il y a auſſi l'Abbaye de ſainte Croix, de l'Ordre de S. Benoît de la Congrégation de S. Maur: on tient qu'elle fut d'abord fondée par le Roy Clovis II. qui l'an 650. avoit l'empire ſur les Gaulois & ſur les Aquitains; mais elle pouroit bien être plus ancienne, puiſque du tems de Gregoire de Tours, il y a pluſieurs preuves qu'il y avoit des Moines à Bordeaux, vivans ſous la conduite d'un Abbé. Quoi qu'il en ſoit, ce Monaſtere ayant été détruit par les Sarrazins, eut pour reſtaurateur Charlemagne, après la Victoire de ce grand Prince ſur les Eſpagnols. Et vers l'an 848. les Normands ayant fait une deſcente & invaſion entre Bordeaux & Saintes, du tems de Charles le Chauve, ils défirent Seguine Duc de Gaſcogne, mirent le Siége devant Bordeaux, la prirent & y réduiſirent tout à feu & à ſang, ce qui cauſa encore une fois la chute du Monaſtere de ſainte Croix. Enfin au commencement du dixiéme ſiécle, Guillaume II. Comte de Bourdeaux, ſurnommé le Bon, ayant rétabli la Ville, ne voulut pas ſouffrir ces Religieux plus long-tems ſans demeure; il fit rebâtir leur Monaſtere de la maniere qu'il eſt rapporté dans les Analectes de l'Hiſtoire de Bearn, l. 3. c. 4. Guillaume IX. ſurnommé Gaufroid, avec Amé ſa Femme, qui ſe dit Comteſſe de Bourdeaux ou de Périgueux, dans un Acte de Donation qu'elle fit l'an 1043. comme auſſi Guillaume X. comblerent de bienfaits cette Abbaye. Le Catalogue des Abbez de ce Monaſtere monte juſqu'au nombre de quarente-quatre y compris Meſſire François de Beringhen, nommé par le Roy le 14. May 1712. Cette Abbaye eſt en très bon état, particulierement depuis qu'elle a reçû la réforme. Elle vaut par an à l'Abbé douze mille livres de rente. Il y a auſſi dans cette Ville trois Séminaires, dont le plus conſidérable eſt dirigé par les Peres de la Miſſion. La Chartreuſe eſt très belle, bien bâtie, l'Autel eſt couvert de riches glaces & de magnifiques Chriſtaux.

Bordeaux eſt Siége d'un Parlement, inſtitué en 1462. par Loüis XI. dont reſſortiſſent les Provinces de Guienne, Saintonge Périgord, Limoſin, Agenois, Condomois, les Landes & le pays de Labour. Il avoit été établi en 1451. par Charles VII. à la réquiſition des Bourdelois, mais ces Peuples ayant rappellé les Anglois, ce même Roy le ſupprima, de ſorte que Loüis XI. n'a fait que le rétablir. Le même Roy y établit une Univerſité: elle eſt auſſi Siége d'une Cour des Aydes, qui s'étend ſur la Généralité de Bordeaux & ſur l'Election des Landes, quoique de la Généralité d'Auch; d'une Intendance, d'un Préſidial, d'une Sénéchauſſée, d'une Amirauté, d'un Bureau des Finances, d'une Election & d'une Maréchauſſée dont il y a un Lieutenant à Périgueux, & un autre à Agen, & d'une Maîtriſe des Eaux & Forêts. L'on y a établi une Juriſdiction des Juges Conſuls. Cette Ville joüit de pluſieurs beaux Priviléges; elle eſt à préſent une des grandes Villes du Royaume, elle a à peu près la forme d'un Arc, dont la Garonne repréſente la Corde; les rués ſont étroites, comme de toutes les anciennes Villes. Entre les monuments anciens que cette Ville conſerve, l'on voit ce que l'on appelle la Porte baſſe qui eſt un monument d'une ſolidité digne du tems d'Auguſte. Le Palais de Tutele, celui de Galien, & la Fontaine qu'on appelle d'Ouges ſolemniſée par Auſone.

L'enceinte de la Ville n'eſt qu'une vieille muraille garnie de quelque Tours, & défenduë par trois Forts, qui ſont le Château-Trompette, qui eſt le plus conſidérable & d'une bonne défenſe, le Château du Ha, & le Château S. Loüis.

L'Hôpital neuf, qui eſt hors des murs, a une Manufacture fameuſe de dentelles; le fauxbourg du Chartron ou des Chartreux eſt le plus beau & le plus étendu qu'ait aucune Ville de l'Europe.

BORDEAUX, dans la Normandie, Diocé-

ſe, Parlement, Intendance de Roüen, Election de Montivilliers, à 511 habitans. Les Religieux de Bonne nouvelles en ſont Seigneurs.

BORDEAUX, dans le Gâtinois, Diocèſe de Sens, Parlement & Intendance de Paris, Election de Nemours, à 314 habitans.

BORDELLES, dans le Condomois, Diocèſe de Condom, Parlement & Intendance de Bordeaux, Election de Condom, à 397 habitans.

BORDERES, dans le pays de Marſan, Diocèſe d'Aire, Parlement de Bordeaux, Intendance d'Auch, Election de Riviere-Verdun, à 68 habitans.

BORDERES, dans le Bearn, Diocèſe de Leſcar, Parlement de Pau, Intendance d'Auch, Sénéchauſſée & Recette de Pau, à 44 habitans.

BORDERES, dans le Comté & du Diocèſe de Comenges, Parlement de Toulouſe, Intendance d'Auch, Election de Comenges, à 86 habitans.

BORDERET, dans le Comté de Bigorre, Diocèſe de Tarbes, Parlement de Toulouſe, Intendance d'Auch, Recette du Comté de Bigorre, à 68 habitans.

BORDES, dans le Bearn, Diocèſe de Leſcar, Parlement de Pau, Intendance d'Auch, Sénéchauſſée & Recette de Pau, à 44 habitans.

BORDES, dans le Bearn, Diocèſe de Leſcar, Parlement de Pau, Intendance d'Auch, Sénéchauſſée & Recette de Morlas, à 64 habitans.

BORDES, dans le Comté de Bigorre, Diocèſe de Tarbes, Parlement de Toulouſe, Intendance d'Auch, Recette du Comté de Bigorre, à 68 habitans.

BORDES, dans le Comté & du Diocèſe de Comenges, Parlement de Toulouſe, Intendance d'Auch, Election de Comenges, à 135 habitans.

BORDES, dans le bas Armagnac, Diocèſe d'Aire, Parlement de Toulouſe, Intendance d'Auch, Election de Riviere-Verdun, à 48 habitans.

BORDES-Bricard, dans la Bourgogne, Diocèſe de Langres, Parlement & Intendance de Dijon, Bailliage & Recette de Châtillon, à 85 habitans.

BORDES de Verdun, dans la Bourgogne, Diocèſe de Châlon, Parlement & Intendance de Dijon, Bailliage & Recette d'Auſſonne, à 129 habitans.

BORDES-Lezarmay, dans la Bourgogne, Diocèſe d'Autun, Parlement & Intendance de Dijon, Bailliage de Semur en Auxois, Recette d'Arnay-le-Duc, à 50 habitans.

BORDES-Pillot, dans la Bourgogne, Diocèſe de Langres, Parlement & Intendance de Dijon, Bailliage & Recette de Châtillon, à 92 habitans.

BORDES ſous Château-neuf, dans la Bourgogne, Diocèſe d'Autun, Parlement & Intendance de Dijon, Bailliage de Semur en Auxois, Recette d'Arnay-le-Duc, à 45 habitans.

BORDES ſous Chaudenay, dans la Bourgogne, Diocèſe de Langres, Parlement & Intendance de Dijon, Bailliage de Semur en Auxois, Recette d'Arnay-le-Duc, à 22 habitans.

BORDES ſous Salmaiſe, dans la Bourgogne, Diocèſe de Langres, Parlement & Intendance de Dijon, Bailliage & Recette de Châtillon, à 56 habitans.

BORDES-Vieilles, dans le pays de Nebouzan, Diocèſe de Comenges, Parlement de Toulouſe, Intendance d'Auch, Recette de Nébouzan, à 94 habitans.

les BORDES, Bourg, dans le Roüillon, Diocèſe de Perpignan, Conſeil & Intendance de Roüillon, à 481 habitans.

les BORDES, dans la Champagne, Diocèſe de Sens, Parlement & Intendance de Paris, Election de Sens, à 480 habitans.

les BORDES, dans la Marche, Diocèſe de Limoges, Parlement de Paris, Intendance de Limoges, Election de Bourganeuf, à 115 habitans.

les BORDES, dans le haut Languedoc, Diocèſe de S. Papoul, Parlement & Intendance de Toulouſe, Recette de S. Papoul, à 600 habitans.

les BORDES, près Sully, dans le Gâtinois, Diocèſe d'Auxerre, Parlement de Paris, Intendance d'Orleans, Election de Gien, à 475 habitans.

les BORDES ſous Saumaiſe, dans la Bourgogne, Diocèſe d'Autun, Parlement & Intendance de Dijon, Bailliage & Recette de Châtillon, Grenier à ſel de Semur en Auxois, à 72 habitans. Ce lieu eſt ſitué dans un vallon fort ouvert : il y a une Riviere & quelques vignes. La Paroiſſe eſt Saumaiſe.

les BORDES, voyez l'Hôpital-le-Mercier.

BORDETTES, dans le Bearn, Diocèſe de Leſcar, Parlement de Pau, Intendance d'Auch, Sénéchauſſée & Recette de Pau, à 112 habitans.

BORDOIRE, Fontaine d'eau minérale, dans le Dauphiné, au pied des montagnes du Dioſ.

BORDZ, dans le Bourbonnois, Diocèſe de Bourges, Parlement de Paris, Intendance de Bourges, Election de S. Amand, à 176 habitans.

BORE'E, dans le haut Vivarais, Diocèſe de Viviers, Parlement de Toulouſe, Intendance de Montpellier, Recette de Viviers, à 1078 habitans.

BOREY, dans la Franche-Comté, Diocèſe, Parlement & Intendance de Beſançon, Bailliage & Recette de Veſoul, à 89 habitans.

BORF, dans le Limoſin, Diocèſe de Limoges, Parlement de Bordeaux, Intendance de Limoges, Election de Brives, à 268 habitans.

BORF, dans le bas Languedoc, Diocèſe d'Uzès, Parlement de Toulouſe, Intendance de Montpellier, Recette d'Uzès, à 158 habitans.

la BORIE-Genies, dans le Quercy, Diocèſe de Cahors, Parlement de Toulouſe, Intendance de Montauban, Election de Cahors, à 141 habitans.

BORMES, *Bormæ*, Bourg, dans la Provence, Diocèſe de Toulon, Parlement & Intendance d'Aix, Viguerie & Recette d'Yeres, à 581 habitans. C'eſt une ancienne Baronie. Il y a un Couvent de Minimes.

BORMORET, Prieuré, au Diocèſe de Séez, valant quatre mille deux cens livres.

BORN de Rouſpine, dans le Périgord, Diocèſe de Sarlat, Parlement & Intendance de Bordeaux, Election de Sarlat, à 441 habitans.

le BORN, dans le haut Languedoc, Diocèſe de Montauban, Parlement & Intendance de Toulouſe, Election de Montauban, à 300 habitans.

le BORN S. Martin, dans le bas Languedoc, Diocèſe de Mende, Parlement de Toulouſe, Intendance de Montpellier, Recette de Mende, à 330 habitans.

BORNAMBUSE, dans la Normandie, Diocèſe, Parlement & Intendance de Roüen, Election de Montivilliers, à 226 habitans. M. l'Abbé de l'Iſledun en eſt Seigneur.

BORNAY, dans la Bourgogne, Diocèſe d'Autun, Parlement & Intendance de Dijon, Bailliage & Recette de Semur en Auxois, à 119 habitans.

BORNAY, dans la Bourgogne, Diocèſe d'Autun, Parlement & Intendance de Dijon, Bailliage, Grenier à ſel & Recette de Semur, à 210 habitans. Ce lieu eſt ſitué ſur des côteaux. Il y a un ruiſſeau, quelques vignes & un Château.

BORNE & la Charotte, dans le bas Languedoc, Diocèſe du Puy, Parlement de Toulouſe, Intendance de Montpellier, Recette du Puy, à 85 habitans.

BORNE, Bois, de dix-ſept cens trente-quatre arpens, dans la Maîtriſe de Dijon.

la BORNE, dans la Marche, Diocèſe de Limoges, Parlement de Paris, Intendance de Moulins, Election de Gueret, à 150 habitans.

BORNEL, dans la Picardie, Diocèſe de Senlis, Parlement & Intendance de Paris, Election de Senlis, à 479 habitans.

BORNHEIM, près Landau, dans la baſſe Alſace, Diocèſe de Spire, Conſeil & Intendance d'Alſace, Recette de Spire, à 188 habitans.

BORNOULT, dans la Bourgogne, Diocèſe d'Autun, Parlement & Intendance de Dijon, Bailliage de Semur en Auxois, Grenier à ſel & Recette d'Avalon, à 99 habitans. Ce lieu eſt dans un vallon entouré de rochers & de bois. La riviere de Cure, non navigable, y paſſe. C'eſt pays de forêts & montagnes. L'Evêque d'Autun eſt Collateur de la Cure, dont la Paroiſſe eſt dans un des Villages dit les Places, qui eſt du Nivernois.

BORNY la belle Tanche, dans le pays Meſſin, Diocèſe, Parlement, Intendance & Recette de Metz, à 146 habitans.

BOROCOURT, dans la Normandie, Diocèſe, Parlement & Intendance de Roüen, Election d'Eu, à 160 habitans. M. de Launay en eſt Seigneur.

BORON, dans la haute Alſace, Diocèſe de Baſle, Conſeil & Intendance d'Alſace, Bailliage & Recette de Belfort, à 77 habitans.

BORRE, dans la Flandre, Diocèſe d'Ypres, Parlement de Doüay, Intendance de Lille, Subdelegation & Recette de Caſſel, à 472 habitans.

BORRESTS, dans la Picardie, Diocèſe de Senlis, Parlement & Intendance de Paris, Election de Senlis, à 257 habitans.

BORRON & Chauverin, Bois, de cent vingt-neuf arpens, dans la Maîtriſe de Moulins.

BORS, dans le Roüergue, Diocèſe de Vâbres, Parlement de Toulouſe, Intendance de Montauban, Election de Milhaud, à 168 habitans.

S. Vivien de BORS, Bourg, dans la Saintonge, Diocèſe de Saintes, Parlement de Bordeaux, Intendance de la Rochelle, Election de S. Jean d'Angely, à 710 habitans.

BORSEGHEM, dans la Flandre, Diocèſe de S. Omer, Parlement de Doüay, Intendance de Lille, Subdélegation & Recette de Caſſel, à 745 habitans.

BORSO, dans le Bearn, Diocèſe d'Oleron, Parlement de Pau, Intendance d'Auch, Sénéchauſſée d'Oleron, Recette de la vallée d'Aſpes, à 51 habitans.

BORY, dans l'Angoumois, Diocèſe d'Angoulême, Parlement de Paris, Intendance de Limoges, Election d'Angoulême, à 430 habitans.

BOS

BOSBENARD-Commin, dans la Normandie, Diocèſe, Parlement & Intendance de Roüen, Election de Pontaudemer, à 318 habitans. M. de la Mezangere en eſt Seigneur.

BOSBORDEL, dans la Normandie, Diocèſe, Parlement & Intendance de Roüen, Election de Lions, à 424 habitans. C'eſt à M. de Siville.

BOSBOUSSAF, dans la Marche, Diocèſe de Limoges, Parlement de Paris, Intendance de Limoges, Election de Bourganeuf, à 381 habitans.

la Riviere de BOSC ou de Grandville, au Diocèſe de Coutances; elle naît auprès de S. Sauveur de la Pommeraye; elle paſſe à Anetteville, à Iquenon, & elle entre dans la mer à Granville, après avoir fait moudre dix moulins en deux lieuës de chemin.

BOSC-Renoult, dans la Normandie, Diocèſe de Liſieux, Parlement de Roüen, Intendance d'Alençon, Election de Liſieux, à 743 habitans.

BOSC-Roger, dans la Normandie, Diocèſe d'Evreux, Parlement de Roüen, Intendance d'Alençon, Election de Conches, à 59 habitans.

BOSC, Bois, auprès des Bourgs de Charencé & Cures en Normandie, Diocèſe d'Avranches; il a environ une lieuë de tour.

le BOSC, dans le bas Languedoc, Diocèſe de Lodéve, Parlement de Toulouſe, Intendance de Montpellier, Recette de Lodéve, à 130 habitans.

le BOSC, dans le Comté & du Diocèſe de Comenges, Parlement de Toulouſe, Intendance d'Auch, Recette du Comté de Comenges, à 58 habitans.

le BOSC, dans le pays de Foix, Diocèſe de Pamiers, Parlement & Intendance de Toulouſe, Recette du pays de Foix, à 68 habitans.

le BOSC, dans le Roüergue, Diocèſe de Rodez, Parlement de Toulouſe, Intendance de Montauban, Election de Rodez, à 94 habitans

le BOSC-Berenger, dans la Normandie, Diocèſe, Parlement, Intendance & Election de Roüen, à 193 habitans. M. de la Bucaille en eſt Seigneur.

le BOSC de Cadoules, Bourg, dans le Roüergue, Diocèſe de Cahors, Parlement de Toulouſe, Intendance de Montauban, Election de Villefranche, à 220 habitans.

S. Nicolas du BOSC-l'Abbé, dans la Normandie, Diocèſe de Liſieux, Parlement de Roüen, Intendance d'Alençon, Election de Bernay, à 340 habitans.

le BOSC-Moret, dans la Normandie, Diocèſe de Liſieux, Parlement de Roüen, Intendance d'Alençon, Election de Bernay, à 100 habitans.

le BOSC-Robert, dans la Normandie, Diocèſe de Liſieux, Parlement de Roüen, Intendance d'Alençon, Election de Bernay, à 146 habitans.

BOSCAMENAND, dans la Saintonge, Diocèſe de Saintes, Parlement de Bordeaux, Intendance de la Rochelle, Election de Saintes, à 244 habitans.

BOSCHAU, *Boſcum Cervum*, Abbaye d'hommes, de l'Ordre de Cîteaux, dans le Périgord, Diocèſe de Périgueux: elle a été fondée en 1159.

BOSCAUDUN, Abbaye d'hommes, de l'Ordre de S. Benoît, fondée l'an 1139. dans le Dauphiné, Diocèſe d'Ambrun, Parlement & Intendance de Grenoble, Election d'Ambrun. Elle vaut quatre mille livres à l'Abbé.

BOSCHERVILLE, dans la Normandie, Diocèſe, Parlement & Intendance de Roüen, Election de Lions, à 197 habitans.

BOSCHERVILLE, dans la Normandie, Diocèſe, Parlement & Intendance de Roüen,

Election de Pontaudemer, à 158 habitans. M. de la Mezangere en eſt Seigneur.

S. Georges de BOSCHERVILLE, dans la Normandie, Diocèſe, Parlement, Intendance & Election de Rouen, à 432 habitans. Il y a une Abbaye de Benedictins.

S. Martin de BOSCHERVILLE, dans la Normandie, Diocèſe, Parlement, Intendance & Election de Rouen, à 184 habitans.

BOSCLEARD, dans la Normandie, Diocèſe, Parlement, Intendance & Election de Rouen, à 330 habitans. M. Boniface en eſt Seigneur.

BOSCUIMONT, dans la Normandie, Diocèſe, Parlement & Intendance de Rouen, Election de Caudebec, à 206 habitans. M. d'Utot-Banvenay en eſt Seigneur.

BOSERE, dans le haut Vivarais, Diocèſe de Viviers, Parlement de Toulouſe, Intendance de Montpellier, Recette de Viviers, à 970 habitans.

BOSGANTIER, dans la Normandie, Diocèſe, Parlement & Intendance de Rouen, Election de Lions, à 71 habitans.

BOSGEFFROY, dans la Normandie, Diocèſe, Parlement & Intendance de Rouen, Election d'Eu, à 380 habitans.

BOSGOUET, dans la Normandie, Diocèſe, Parlement & Intendance de Rouen, Election d'Arques, à 685 habitans.

BOSGOUET, dans la Normandie, Diocèſe, Parlement & Intendance de Rouen, Election de Pontaudemer, à 300 habitans. M. du Four en eſt Seigneur.

BOSGUERARD, dans la Normandie, Diocèſe, Parlement, Intendance & Election de Rouen, à 274 habitans. M. de la Mothe Boſguerard en eſt Seigneur.

S. Pierre de BOSGUERARD, dans la Normandie, Diocèſe, Parlement & Intendance de Rouen, Election de Pontaudemer, à 330 habitans.

S. Denis de BOSGUERARD, dans la Normandie, Diocèſe, Parlement & Intendance de Rouen, Election de Ponteaudemer, à 430 habitans.

BOSGUILBERT, dans la Normandie, Diocèſe, Parlement & Intendance de Rouen, Election de Lions, à 290 habitans.

BOSHEROULT, dans la Normandie, Diocèſe, Parlement & Intendance de Rouen, Election de Lions, à 416 habitans. M. de Rueil en eſt Seigneur.

BOSHUBERT, dans la Normandie, Diocèſe d'Evreux, Parlement de Rouen, Intendance d'Alençon, Election de Conches, à 84 habitans.

BOSHUTIN, dans la Normandie, Diocèſe, Parlement & Intendance de Rouen, Election d'Arques, à 110 habitans. M. de Torcy en eſt Seigneur.

le BOSJEAN, dans la Picardie, Diocèſe d'Amiens, Parlement de Paris, Intendance d'Amiens, Election de Peronne, à 270 habitans.

BOSJOUAN, dans la Bourgogne, Diocèſe de Beſançon, Parlement & Intendance de Dijon, Bailliage de Châlon, Grenier à ſel de Seurre, Recette de S. Laurent, à 480 habitans. Ce lieu eſt ſitué dans les bois. La riviere de Breyne paſſe au pied. C'eſt un pays de Broſſailles.

BOSMENIL, dans la Normandie, Diocèſe, Parlement & Intendance de Rouen, Election de Lieux, à 3256 habitans. M. de Courvaudon en eſt Seigneur.

BOSMONT, dans la Picardie, Diocèſe de Laon, Parlement de Paris, Intendance de Soiſſons, Election de Laon, à 304 habitans.

BOSMONT-Neuville, voyez Neuville-Boſmont.

BOSNORMAND, dans la Normandie, Diocèſe, Parlement & Intendance de Rouen, Election de Pontaudemer, à 316 habitans. Le Seigneur en porte le nom.

BOSQ-DARROS, dans le Bearn, Diocèſe de Leſcar, Parlement de Pau, Intendance d'Auch, Sénéchauſſée & Recette de Pau, à 184 habitans.

BOSQUEDELINE, dans la Normandie, Diocèſe, Parlement & Intendance de Rouen, Election de Lions, à 397 habitans. M. de Rouvray en eſt Seigneur.

BOSQUEN, près Lamballe, dans la Bretagne, Diocèſe de S. Brieux, Parlement de Rennes, Intendance de Nantes, Recette de S. Brieux, à 286 habitans.

BOSQUENTIN, dans la Normandie, Diocèſe, Parlement & Intendance de Rouen, Election de Lions, à 92 habitans. C'eſt à l'Abbaye de Mortemer.

BOSQUIEN, Abbaye d'hommes, de l'Ordre de Cîteaux, dans la Bretagne, Diocèſe de S. Brieux, Parlement de Rennes, Intendance de Nantes, Recette de S. Brieux, à 96 habitans. Elle a été fondée en 1137. par Olivier de Dinan.

BOSREGNOULT, dans la Normandie, Diocèſe, Parlement & Intendance de Rouen, Election de Pontaudemer, à 158 habitans. Le Seigneur en porte le nom.

BOSROBERT, dans la Normandie, Diocèſe, Parlement & Intendance de Rouen, Election de Pontaudemer, à 273 habitans. L'Abbaye du Bec en eſt Seigneur.

BOSROBERT, dans la Normandie, Diocèſe, Parlement & Intendance de Rouen, Election d'Arques, à 253 habitans. M. de la Vallée en eſt Seigneur.

BOSROGER, dans la Normandie, Diocèſe, Parlement & Intendance de Rouen, Election de Giſors, à 241 habitans. M. de Montenay en eſt Seigneur.

BOSROGER, dans la Normandie, Diocèſe, Parlement & Intendance de Rouen, Election de Lions, à 574 habitans. M. l'Abbé de Goderville en eſt Seigneur.

le BOSROGER, dans la Normandie, Diocèſe d'Evreux, Parlement & Intendance de Rouen, Election de Pont-de-l'Arche, à 1110 habitans.

le BOSROGET, dans la Normandie, Diocèſe d'Evreux, Parlement & Intendance de Rouen, Election d'Evreux, à 50 habitans.

BOSSAC, dans l'Angoumois, Diocèſe d'Angoulême, Parlement de Paris, Intendance de Limoges, Election d'Angoulême, à 238 habitans.

BOSSAC, au bord de l'Oud, dans la Bretagne, Diocèſe de Vannes, Parlement de Rennes, Intendance de Nantes, Recette de Vannes, à 138 habitans.

BOSSANCOURT, dans la Champagne, Diocèſe de Langres, Parlement de Paris, Intendance de Châlons, Election de Bar-ſur-Aube, à 306 habitans.

BOSSE, Lieu qui fait partie des Marches-Communes de Poitou & de Bretagne.

la BOSSE, dans la Normandie, Diocèſe, Parlement & Intendance de Rouen, Election de Chaumont

Chaumont & Magny, a 611 habitans.

la BOSSE, dans la Franche-Comté, Diocèſe, Parlement & Intendance de Beſançon, Bailliage & Recette d'Ornans, a 65 habitans.

la BOSSE, Bourg, dans le Maine, Diocèſe du Mans, Parlement de Paris, Intendance de Tours, Election du Mans, a 190 habitans.

BOSSE'E, Bourg, dans la Touraine, Diocèſe de Tours, Parlement de Paris, Intendance de Tours, Election de Loches, a [illegible] habitans. Sa Cure eſt à la Collation de l'Abbé de Cormery.

BOSSELS-Houſen, dans le Comté d'Hainaut, Diocèſe de Straſbourg, Conſeil & Intendance d'Alſace, Recette de Bouxeviller, a 109 habitans.

BOSSENDROFF, dans la baſſe Alſace, Diocèſe de Straſbourg, Conſeil & Intendance d'Alſace, Bailliage & Recette d'Hagueneau, a 112 habitans.

BOSSET, dans le Périgord, Diocèſe de Périgueux, Parlement & Intendance de Bordeaux, Election de Périgueux, a 556 habitans.

S. Martin de BOSSET, Bourg, dans la Touraine, Diocèſe de Tours, Parlement de Paris, Intendance de Tours, Election de Loches, a 1020 habitans. La Cure eſt à la Collation de l'Abbé de Prailly, dont l'Abbaye eſt dans ſon voiſinage.

BOSSEVAL, dans la Champagne, Diocèſe de Reims, Parlement de Paris, Intendance de Châlons, Prévôté de Mouzon, a 91 habitans.

BOSSEVILLE, dans la Normandie, Diocèſe, Parlement & Intendance de Rouen, Election de Caudebec, a 270 habitans. M. d'Ocqueville en eſt Seigneur.

la BOSSIERE, Abbaye, de l'Ordre de Cîteaux, dans le Craonois, Election de Baugé, Fille de Savigny, fondée en 1181. Il y a cinq Religieux; l'Abbé en retire quatre mille livres.

BOSSIEU, dans le Dauphiné, Diocèſe de Vienne, Parlement & Intendance de Grenoble, Election de Vienne, a 158 habitans.

BOSSIN, dans le Dauphiné, Diocèſe de Vienne, Parlement & Intendance de Grenoble, Election de Romans, a 281 habitans.

BOSSINS, dans le Forez, Diocèſe de Lion, Parlement de Paris, Intendance de Lion, Election de Montbriſon, a 106 habitans.

BOSSU, dans la Flandre, Diocèſe de Liege, Parlement de Doüay, Intendance de Hainaut, Gouvernance & Recette de Maubeuge, a 313 habitans.

BOST, dans le Bourbonnois, Diocèſe de Clermont, Parlement de Paris, Intendance & Election de Moulins, a 87 habitans. Le ſeul commerce conſiſte en beſtiaux. M. le Duc eſt Seigneur de ce lieu.

BOST, dans la Gaſcogne, Diocèſe d'Acqs, Parlement de Bordeaux, Intendance d'Auch, Election des Lannes, a 96 habitans.

BOST-Benard, dans la Normandie, Diocèſe, Parlement & Intendance de Rouen, Election de Pontaudemer, a 410 habitans. M. de la Meſſangere en eſt Seigneur.

BOST-Demon, dans la Bourgogne, Diocèſe de Mâcon, Parlement & Intendance de Dijon, Bailliage & Recette de Mâcon, a 180 habitans.

BOSTMOREAU, dans la Marche, Diocèſe de Limoges, Parlement de Paris, Intendance de Limoges, Election de Bourganeuf, a 137 habitans.

BOSVILLE, dans la Normandie, Diocèſe, Parlement & Intendance de Rouen, Election de Caudebec, a 664 habitans.

BOT

BOTANS, dans la haute Alſace, Diocèſe de Baſle, Conſeil & Intendance d'Alſace, Bailliage & Recette de Belfort, a 83 habitans.

BOTHEON, dans le Forez, Diocèſe de Lion, Parlement de Paris, Intendance de Lion, Election de Montbriſon, a 126 habitans.

BOTHOA, dans la Bretagne, Diocèſe de Quimper, Parlement de Rennes, Intendance de Nantes, Recette de Quimper, a 646 habitans.

BOTLEZAN & la Treve de S. [illegible], dans la Bretagne, Diocèſe de Tréguier, Parlement de Rennes, Intendance de Nantes, Recette de Tréguier, a 240 habitans.

BOTSORHEL, dans la Bretagne, Diocèſe de Tréguier, Parlement de Rennes, Intendance de Nantes, Recette de Tréguier, a 227 habitans.

BOTTES, dans la Champagne, Diocèſe de Langres, Parlement de Paris, Intendance de Châlons, Election de Chaumont en Baſſigny, a [illegible] habitans.

BOU

BOU, dans l'Orleanois, Diocèſe d'Orleans, Parlement de Paris, Intendance & Election d'Orleans, a 697 habitans.

BOU, dans l'Auvergne, Diocèſe de Clermont, Parlement de Paris, Intendance de Riom, Election de Clermont, a 608 habitans.

BOUAFFLE, dans la Normandie, Diocèſe, Parlement & Intendance de Rouen, Election de Neufchâtel, a 310 habitans. M. de Creſny en eſt Seigneur.

BOUAFFLE, dans l'Iſle de France, Diocèſe, Parlement, Intendance & Election de Paris, a 617 habitans.

BOUAFFLES, dans la Normandie, Diocèſe, Parlement & Intendance de Rouen, Election d'Andely, a 335 habitans. C'eſt à M. de Preaux.

BOUANCOURT, dans la Picardie, Diocèſe d'Amiens, Parlement de Paris, Intendance d'Amiens, Election d'Abbeville, a 182 habitans.

BOUAYE, dans la Bretagne, Diocèſe de Nantes, Parlement de Rennes, Intendance & Recette de Nantes, a 286 habitans.

S. Martin de BOUBEAUX, dans le bas Languedoc, Diocèſe de Mende, Parlement de Toulouſe, Intendance de Montpellier, Recette de Mende, a 450 habitans.

la BOUBE'E, dans l'Armagnac, Diocèſe d'Auch, Parlement de Toulouſe, Intendance d'Auch, Election d'Armagnac, a 58 habitant.

BOUBE'ES, dans le bas Armagnac, Diocèſe d'Aire, Parlement de Toulouſe, Intendance d'Auch, Election de Riviere-Verdun, a 170 habitans.

BOUBERT & Mons, dans la Picardie, Diocèſe d'Amiens, Parlement de Paris, Intendance d'Amiens, Election d'Abbeville, a 884 habitans.

BOUBERT-lez-Hemond, dans l'Artois, Diocèſe d'Arras, Conſeil d'Artois, Intendance d'Amiens, Gouvernance d'Arras, Bailliage & Recette d'Heſdin, a 48 habitans.

BOUBIERS, dans la Normandie, Diocèſe, Parlement & Intendance de Rouen, Election de Giſors, a 226 habitans. M. Robert en eſt Seigneur.

BOURON, dans le Poitou, Diocèſe de la Rochelle, Parlement de Paris, Intendance de Poitiers, Election de Confolans, a 166 habitans.

BOUC, dans la Provence, Diocèſe d'Arles, Parlement, Intendance, Viguerie & Recette d'Aix, a 64 habitans. C'eſt un Fort ſitué dans une Iſle, qui eſt à l'entrée du Port de Martigues & au dégorgement de l'étang de Berre, dans la Méditerranée : il y a un Port qui eſt bon pour les Galéres.

BOUC, dans le Dauphiné, Diocèſe de Valence, Parlement & Intendance de Grenoble, Election de Montelimart, a 336 habitans.

BOUCACHARD ou Bourg-Achard, *Burgus-Achardi*, Bourg, dans la Normandie, Diocèſe, Parlement & Intendance de Rotien, Election de Pontaudemer, a 886 habitans. Il y a foire, marché & haute Juſtice ; un Prieuré de Chanoines Réguliers de ſept mille livres de rente ou environ, tant pour le Prieur que pour les Religieux.

BOUCAIGNERE, dans le bas Armagnac, Diocèſe & Parlement de Toulouſe, Intendance d'Auch, Election d'Aſtarac, a 158 habitans.

BOUCARD, Châtellenie, dans le Berry, Diocèſe de Bourges, Parlement de Paris, Intendance & Election de Bourges, a 354 habitans.

le vieux BOUCAUT, mauvais Port de mer de la côte de Gaſcogne, où l'Adour ſe rendoit autrefois dans la mer. Ce Port eſt preſque rempli de ſables, il n'y entre guere que des bateaux de pêcheurs.

BOUCE', dans la Normandie, Diocèſe d'Avranches, Parlement de Rotien, Intendance de Caën, Election d'Avranches, a 199 habitans. Il y a un Prieuré.

BOUCE', dans la Normandie, Diocèſe de Séez, Parlement de Rotien, Intendance d'Alençon, Election d'Argentan, a 628 habitans.

BOUCHAGE, dans le Dauphiné, Diocèſe de Vienne, Parlement & Intendance de Grenoble, Election de Vienne, a 315 habitans.

le BOUCHAGE, dans le Poitou, Diocèſe de Limoges, Parlement de Paris, Intendance de Poitiers, Election de Confolans, a 400 habitans.

BOUCHAIN, *Buccinium*, Ville forte, dans le Hainaut, Gouvernement de la Flandre Françoiſe, Diocèſe d'Arras, Parlement de Dotiay, Intendance de Lille, Chef-lieu d'une Recette & d'une Subdélégation, a 583 habitans. Cette petite Ville a une Prévôté Royale & un Corps de Magiſtrats. C'eſt un Gouvernement de Place avec Etat-Major. Elle eſt ſituée à la gauche de l'Eſcaut, à quatre lieuës de Valenciennes ; elle eſt diviſée par l'Eſcaut en Ville haute, qui eſt ſur la pente d'une hauteur ; & en Ville baſſe. La Ville haute eſt une eſpece de quarré, défendu de quatre baſtions, d'autant de demi-lunes & de quelques ouvrages à corne ; la Ville baſſe eſt plus foible.

Cette Ville eſt Capitale de l'Oſtrevant ; elle a eu autrefois des Seigneurs particuliers, qui avoient la qualité de Chaſtelains, qui l'ont été auſſi de Valenciennes ; ils l'ont vendué aux Comtes de Hainaut en 1160. Loüis XIV. l'a conquiſe en 1670. & elle lui eſt reſtée par la Paix de Nimégue, & par celle d'Utrecht.

BOUCHALAS, dans le Forez, Diocèſe de Lion, Parlement de Paris, Intendance de Lion, Election de Montbriſon, a 307 habitans.

BOUCHAND, dans la Bourgogne, Diocèſe de Châlon, Parlement & Intendance de Dijon, Bailliage & Recette de Châlon, a 220 habitans.

BOUCHARD ou S. Gilles & S. Maurice de l'Iſle Bouchard, Ville, dans le Poitou, Diocèſe de Poitiers, Parlement de Paris, Intendance de Tours, Election de Richelieu, a 1450 habitans en deux Communautez.

BOUCHARD, *voyez* Iſle Bouchard.

BOUCHAVESNES, dans la Picardie, Diocèſe d'Amiens, Parlement de Paris, Intendance d'Amiens, Election de Peronne, a 409 habitans.

les BOUCHAUX, dans le Bourbonnois, Diocèſe de Nevers, Parlement de Paris, Intendance & Election de Moulins, a 110 habitans.

BOUCHEDE, dans le Comté & du Diocèſe de Comenges, Parlement de Toulouſe, Intendance d'Auch, Election de Comenges, a 186 habitans.

les BOUCHELOTS, dans l'Angoumois, Diocèſe d'Angoulême, Parlement de Paris, Intendance de Limoges, Election d'Angoulême, a 1540 habitans.

BOUCHEMAINE, Bourg, dans l'Anjou, Diocèſe d'Angers, Parlement de Paris, Intendance de Tours, Election d'Angers, a 807 habitans.

BOUCHEPORT, dans le pays Meſſin, Diocèſe, Parlement, Intendance & Recette de Metz, a 221 habitans.

BOUCHERANS, dans la Franche-Comté, Diocèſe, Parlement & Intendance de Beſançon, Bailliage & Recette de Salins, a 53 habitans.

BOUCHERASSE, dans la Bourgogne, Diocèſe d'Autun, Parlement & Intendance de Dijon, Bailliage, Grenier à ſel & Recette d'Avalon, a 260 habitans. C'eſt un pays de plaine ; il y a un petit ruiſſeau nommé Serin. Le Chapitre de Montreal eſt Collateur de la Cure.

BOUCHET, dans le Condomois, Diocèſe de Condom, Parlement & Intendance de Bordeaux, Election de Condom, a 108 habitans.

BOUCHET, Juſtice Royale, reſſortiſſante à la Sénéchauſſée de Moulins.

le BOUCHET, Abbaye de l'Ordre de Cîteaux, dans l'Anvergne, Diocèſe de Clermont, Parlement de Paris, Intendance de Riom. Cette Abbaye fut appellée d'abord Vauluiſant : elle a été fondée par Robert IV. Comte d'Auvergne, avant l'an 1192. le Pape Celeſtin la confirma. On y voit les tombeaux des Comtes d'Auvergne.

le BOUCHET, dans le Poitou, Diocèſe de Poitiers, Parlement de Paris, Intendance de Tours, Election de Richelieu, a 408 habitans.

le BOUCHET, en Brenne, Châtellenie, qui releve du Duché de Châteauroux, & comprend les Paroiſſes de Roſnay, Dotiarde, S. Georges & de Ciron ; elle eſt mouvante de la Baronie de Châteauroux.

le BOUCHET, Prieuré, dans le Diocèſe de Meaux ; il vaut deux mille cinq cens livres.

le BOUCHET, Marquiſat, dans le Gâtinois, Diocèſe de Sens, Parlement & Intendance de Paris, Election d'Eſtampes, a 486 habitans. Il y a un magnifique Château, qui a été érigé en Marquiſat en faveur du célébre Abraham Duquêne, Lieutenant Général des Armées navales, & l'un des plus grands hommes de mer que nous ayons eu. De ce Château dépendent les Villages de Valpertit, qui eſt la Paroiſſe du Château, Valgrand & la ferme de Montaubert. Ce Château eſt ſitué dans une belle plaine, auprès de la riviere d'Eſtampes.

BOUCHEVILLIER, dans la Normandie, Diocèſe, Parlement & Intendance de Roüen, Election de Lions, a 134 habitans. M. Mauſſiot en eſt Seigneur.

BOUCHEVILLIER, dans la Normandie, Diocèſe, Parlement & Intendance de Roüen, Election de Chaumont & Magny, a 109 habitans. M. Mazion en eſt Seigneur.

le BOUCHEUX, Prieuré ſimple, au Diocèſe de Beſançon, dépendant de S. Claude; il vaut deux mille livres de rente, & eſt de nomination Royale.

BOUCHEYROLES, dans le bas Languedoc, Diocèſe du Puy, Parlement de Toulouſe, Intendance de Montpellier, Recette du Puy, a 25 habitans.

BOUCHOIRE, dans la Picardie, Diocèſe d'Amiens, Parlement de Paris, Intendance d'Amiens, Election de Montdidier, a 517 habitans.

BOUCHON, dans la Picardie, Diocèſe d'Amiens, Parlement de Paris, Intendance d'Amiens, Election d'Abbeville, a 139 habitans.

BOUCHOT, dans la Franche-Comté, Diocèſe, Parlement & Intendance de Beſançon, Bailliage & Recette de Dôle, a 113 habitans.

BOUCHOT, Forêt de quatre cens ſoixante & douze arpens & un quart, dans la Maîtriſe de Semur.

BOUCHY-le-Repos, dans la Champagne, Diocèſe de Troyes, Parlement de Paris, Intendance de Châlons, Election de Troyes, a 146 habitans.

BOUCLANS, dans la Franche-Comté, Diocèſe, Parlement & Intendance de Beſançon, Bailliage & Recette de Gray, a 168 habitans.

BOUCONVILLE, dans la Picardie, Diocèſe de Laon, Parlement de Paris, Intendance de Soiſſons, Election de Laon, a 624 habitans.

BOUCONVILLE & la Baune, Baronie, dans la Champagne, Diocèſe de Reims, Parlement de Paris, Intendance de Châlons, Election de Reims, a 299 habitans.

BOUCOT, dans la Picardie, Diocèſe de Boulogne, Parlement de Paris, Intendance d'Amiens, Gouvernement & Souveraineté d'Ardres, a 170 habitans.

BOUCOURT, dans la Picardie, Diocèſe d'Amiens, Parlement de Paris, Intendance d'Amiens, Election de Mondidier, a 319 habitans.

BOUDEVILLE, dans la Normandie, Diocèſe, Parlement & Intendance de Roüen, Election d'Arques, a 245 habitans. Le Seigneur en porte le nom.

BOUDEVILLE, dans la Normandie, Diocèſe, Parlement & Intendance de Roüen, Election de Caudebec, a 24 habitans. Les Religieux de S. George en ſont Seigneurs.

BOUDEVILLE-ſur-Feſcamp, dans la Normandie, Diocèſe, Parlement & Intendance de Roüen, Election de Caudebec, a 225 habitans. M. Dubec en eſt Seigneur.

BOUDOU, dans le Quercy, Diocèſe de Montauban, Parlement de Toulouſe, Intendance & Election de Montauban, a 158 habitans.

BOUDRAC, dans le bas Armagnac, Diocèſe d'Aire, Parlement de Toulouſe, Intendance d'Auch, Election de Riviere-Verdan, a 286 habitans.

BOUDREVILLE, dans la Champagne, Diocèſe de Langres, Parlement de Paris, Intendance de Châlons, Prévôté de Vaucouleurs, a 194 habitans.

BOUE, dans la Picardie, Diocèſe de Laon, Parlement de Paris, Intendance de Soiſſons, Election de Guiſe, a 458 habitans.

BOUE', dans le Poitou, Diocèſe de la Rochelle, Parlement de Paris, Intendance de Poitiers, Election de Mauleon, a 219 habitans.

BOUE'E, *Boulum*, dans la Province & du Diocèſe de Toul, Parlement & Intendance de Metz, Recette de Toul, a 164 habitans. Le Chapitre de Toul eſt Seigneur de cette Paroiſſe; il eſt auſſi Patron de la Cure.

BOUELLES, dans la Picardie, Diocèſe d'Amiens, Parlement de Paris, Intendance & Election d'Amiens, a 489 habitans.

BOUER, dans le Maine, Diocèſe du Mans, Parlement de Paris, Intendance de Tours, Election de Château-du-Loir, a 218 habitans.

BOUERRES, dans le Gouvernement de Calais, en Picardie, Diocèſe de Boulogne, Parlement de Paris, Intendance d'Amiens, a 116 habitans.

BOUE'S, Marquiſat, dans la Picardie, Diocèſe d'Amiens, Parlement de Paris, Intendance & Election d'Amiens, a 877 habitans.

BOUESLE, dans la Normandie, Diocèſe, Parlement & Intendance de Roüen, Election de Neufchâtel, a 210 habitans. M. d'Avermeſnil en eſt Seigneur.

BOUESSE', Bourg, dans le Maine, Diocèſe du Mans, Parlement de Paris, Intendance de Tours, Election du Mans, a 481 habitans.

BOUESSES, dans le Berry, Diocèſe de Bourges, Parlement de Paris, Intendance de Bourges, Election de Châteauroux, a 247 habitans. Le Fief de Magnelet qui releve de Châteauroux eſt de cette Paroiſſe.

la BOUESSIERE, dans la Bretagne, Diocèſe & Parlement de Rennes, Intendance de Nantes, Recette de Rennes, a 168 habitans.

BOUEZON, dans le Bearn, Diocèſe de Leſcar, Parlement de Pau, Intendance d'Auch, Sénéchauſſée & Recette de Morlas, a 181 habitans.

BOUFFE', dans la Normandie, Diocèſe de Liſieux, Parlement de Roüen, Intendance d'Alençon, Election de Bernay, a 143 habitans.

BOUFFEMONT, dans l'Iſle de France, Diocèſe, Parlement, Intendance & Election de Paris, a 214 habitans.

BOUFFERE', dans le Poitou, Diocèſe de la Rochelle, Parlement de Paris, Intendance de Poitiers, Election de Mauleon, a 675 habitans.

la BOUFFIE, dans le Quercy, Diocèſe de Cahors, Parlement de Toulouſe, Intendance de Montauban, Election de Cahors, a 161 habitans.

BOUFFRY, dans la Beauce, Diocèſe de Blois, Parlement de Paris, Intendance d'Orleans, Election de Châteaudun, a 406 habitans.

BOUFLERS, dans la Picardie, Diocèſe d'Amiens, Parlement de Paris, Intendance d'Amiens, Election d'Abbeville, a 214 habitans.

BOUGAINVILLE, dans la Picardie, Diocèſe d'Amiens, Parlement de Paris, Intendance & Election d'Amiens, a 814 habitans.

le BOUGAIROU, dans le Quercy, Diocèſe de Cahors, Parlement de Toulouſe, Intendance de Montauban, Election de Figeac, a 212 habitans.

BOUGAT, dans l'Auvergne, Diocèſe de Clermont, Parlement de Paris, Intendance de Riom, Election de Clermont, a 122 habitans.

BOUGE'E, dans la Franche-Comté, Diocèſe, Parlement & Intendance de Beſançon, Bail-

liage & Recette de Veſoul, à 245 habitans.

BOUGEROT, dans la Bourgogne, Diocèſe de Châlon, Parlement & Intendance de Dijon, Bailliage, Grenier à ſel & Recette de Châlon, à 86 habitans.

BOUGES, dans le Berry, Diocèſe de Bourges, Parlement de Paris, Intendance de Bourges, Election d'Iſſoudun, à 304 habitans.

BOUGIES, dans le Dauphiné, Diocèſe de Vienne, Parlement & Intendance de Grenoble, Election de Vienne, à 103 habitans.

BOUGIVAL, dans l'Iſle de France, Diocèſe, Parlement, Intendance & Election de Paris, à 563 habitans.

BOUGLAINVAL, dans la Beauce, Diocèſe de Chartres, Parlement de Paris, Intendance d'Orleans, Election de Chartres, à 302 habitans.

BOUGLON, dans le Condomois, Diocèſe de Condom, Parlement & Intendance de Bordeaux, Election de Condom, à 615 habitans.

BOUGLON-Vieux, dans le Condomois, Diocèſe de Condom, Parlement & Intendance de Bordeaux, Election de Condom, à 309 habitans.

BOUGNEAUX, dans la Saintonge, Diocèſe de Saintes, Parlement de Bordeaux, Intendance de la Rochelle, Election de Saintes, à 129 habitans.

BOUGNON, dans la Franche-Comté, Diocèſe, Parlement & Intendance de Beſançon, Bailliage & Recette de Veſoul, à 253 habitans.

BOUGON, dans le Poitou, Diocèſe de Poitiers, Parlement de Paris, Intendance & Election de Poitiers, à 180 habitans.

BOUGUENAIS ou S. Jean de Bouguenais, dans la Bretagne, Diocèſe de Nantes, Parlement & Intendance de Rennes, Recette de Nantes, à 270 habitans.

BOUGY, dans la Normandie, Diocèſe d'Evreux, Parlement de Roüen, Intendance d'Alençon, Election de Conches, à 121 habitans.

BOUGY, dans la Normandie, Diocèſe de Bayeux, Parlement de Roüen, Intendance & Election de Caën, à 116 habitans.

BOUGY, dans l'Orleanois, Diocèſe d'Orleans, Parlement de Paris, Intendance & Election d'Orleans, à 214 habitans.

BOUHANS, Baronie, dans la Breſſe, Diocèſe de Lion, Parlement & Intendance de Dijon, Bailliage & Recette de Bourg en Breſſe, à 418 habitans.

BOUHANS, dans la Franche-Comté, Diocèſe, Parlement & Intendance de Beſançon, Bailliage & Recette de Gray, à 147 habitans.

BOUHANS, dans la Bourgogne, Diocèſe de Châlon, Parlement & Intendance de Dijon, Recette de S. Laurent, à 486 habitans. Ce lieu eſt ſitué ſur un côteau près la riviere de Breyne, joignant le Comté. Cette Riviere incommode fort ledit Bouhans.

BOUHANS-les-Lus, dans la Franche-Comté, Diocèſe, Parlement & Intendance de Beſançon, Bailliage & Recette de Veſoul, à 83 habitans.

BOUHANS-les-Montbazon, dans la Franche-Comté, Diocèſe, Parlement & Intendance de Beſançon, Bailliage & Recette de Veſoul, à 103 habitans.

la BOUHERYE, dans la Gaſcogne, Diocèſe d'Acqs, Parlement de Bordeaux, Intendance d'Auch, Election des Lannes, à 680 habitans.

BOUHET, dans le pays d'Aunis, Diocèſe de la Rochelle, Parlement de Paris, Intendance & Election de la Rochelle, à 345 habitans.

BOUHEY, dans la Bourgogne, Diocèſe d'Autun, Parlement & Intendance de Dijon, Bailliage de Semur en Auxois, Recette d'Arnay-le-Duc, à 111 habitans.

BOUHIER, Marquiſat, dans la Bourgogne, Diocèſe, Parlement, Intendance, Bailliage & Recette de Dijon, à 268 habitans. Il ſe nommoit ci-devant Beaumanoir.

BOUHIN & Traye, dans le Poitou, Diocèſe de la Rochelle, Parlement de Paris, Intendance de Poitiers, Election de Niort, à 228 habitans.

BOUHON ou S. André de Bouhon, dans la Normandie, Diocèſe de Coutances, Parlement de Roüen, Intendance de Caën, Election de Carentan, à 490 habitans.

BOUHON ou S. George de Bouhon, dans la Normandie, Diocèſe de Coutances, Parlement de Roüen, Intendance de Caën, Election de Carentan, à 466 habitans.

BOUHY, dans le Gâtinois, Diocèſe d'Auxerre, Parlement de Paris, Intendance d'Orleans, Election de Gien, à 485 habitans.

BOUHY, dans la Bourgogne, Diocèſe d'Autun, Parlement & Intendance de Dijon, à 86 habitans. Ce lieu eſt ſitué en montagnes & côteaux. Il y a des vignes. Bouhy dépend de S. Maurice, qui eſt une Annexe de la Paroiſſe de Couches, dont dépendent auſſi les Hameaux de Corcelle & Niolle.

BOUJAILLE, dans la Franche-Comté, Diocèſe, Parlement & Intendance de Beſançon, Bailliage & Recette de Salins, à 233 habitans.

BOUIL-Daré, dans le Comté de Bigorre, Diocèſe de Tarbes, Parlement de Toulouſe, Intendance d'Auch, Recette du Comté de Bigorre, à 26 habitans.

BOUIL-de-Vaut, dans le Comté de Bigorre, Diocèſe de Tarbes, Parlement de Toulouſe, Intendance d'Auch, Recette du Comté de Bigorre, à 56 habitans.

le BOUIL-Droux, dans le Poitou, Diocèſe de la Rochelle, Parlement de Paris, Intendance de Poitiers, Election de Fontenay, à 400 habitans.

BOUILLAC, dans le Périgord, Diocèſe de Sarlat, Parlement & Intendance de Bordeaux, Election de Sarlat, à 161 habitans.

BOUILLAC, dans le bas Armagnac, Diocèſe d'Aire, Parlement de Toulouſe, Intendance d'Auch, Election de Riviere-Verdun, à 36 habitans.

BOUILLAC, dans le Rouergue, Diocèſe de Rodez, Parlement de Toulouſe, Intendance de Montauban, Election de Villefranche, à 286 habitans.

BOUILLALS, dans l'Agenois, Diocèſe d'Agen, Parlement & Intendance de Bordeaux, Election d'Agen, à 219 habitans.

BOULAN, dans la Bourgogne, Diocèſe d'Autun, Parlement & Intendance de Dijon, Bailliage, Grenier à ſel & Recette de Baune, à 460 habitans. Ce lieu eſt ſitué dans un vallon, entre deux rochers : il y a un petit ruiſſeau dit le ruiſſeau-Boüillan, qui prend ſa ſource de deux ou trois fontaines. C'eſt un pays de montagnes & de plaines; la Métairie de la Tremeuïere en dépend.

BOUILLANCOURT, dans la Picardie, Diocèſe d'Amiens, Parlement de Paris, Intendance

ce d'Amiens, Election de Mondidier, a 316 habitans.

BOUILLANCOURT, dans la Picardie, Diocèse d'Amiens, Parlement de Paris, Intendance d'Amiens, Election d'Abbeville, a 62 habitans.

BOUILLANCY, dans la Picardie, Diocèse de Senlis, Parlement de Paris, Intendance de Soissons, Election de Crespy, a 415 habitans.

BOUILLANT, dans la Bourgogne, Diocèse d'Autun, Parlement & Intendance de Dijon, Bailliage & Recette de Beaunne, a 172 habitans. C'est une Prévôté Royale.

BOUILLANT, dans la Picardie, Diocèse de Senlis, Parlement de Paris, Intendance de Soissons, Election de Crespy, a 608 habitans.

BOUILLAS, *de Bouillanis*, Abbaye d'hommes, de l'Ordre de Cîteaux, dans l'Armagnac, Election d'Auch : elle a été fondée en 1150. Cette Abbaye ne vaut que trois mille livres à l'Abbé & aux Religieux.

BOUILLE', Bourg, dans l'Anjou, Diocèse d'Angers, Parlement de Paris, Intendance de Tours, Election d'Angers, a 708 habitans.

BOUILLE', dans la Bretagne, Diocèse de Nantes, Parlement de Rennes, Intendance & Recette de Nantes, a 480 habitans.

BOUILLE'-Loretz, dans le Poitou, Diocèse de Poitiers, Parlement de Paris, Intendance de Poitiers, Election de Thoüars, a 1368 habitans.

BOUILLE-S. Paul, dans le Poitou, Diocèse de Poitiers, Parlement de Paris, Intendance de Poitiers, Election de Thoüars, a [illegible] habitans.

BOUILLE', *voyez* l'Hôpital de Boüillé.

la BOUILLE, Bourg, dans la Normandie, Diocèse d'Evreux, Parlement & Intendance de Roüen, Election de Pontaudemer, a 416 habitans. L'on y fait beaucoup de Draps, façon d'Elbeuf. Il y a un Grenier à sel. La Seigneurie appartient à M. le Marquis d'Estampes : le Prieur du Bourg-Achard présente à la Cure. Ce lieu est connu par la voiture de ses bateaux, qui vont régulièrement à Roüen trois fois le jour, & trois fois de Roüen en ce lieu.

BOUILLIE, dans la Bretagne, Diocèse de S. Brieux, Parlement de Rennes, Intendance de Nantes, Recette de S. Brieux, a 142 habitans.

BOUILLIE', dans le Poitou, Diocèse de la Rochelle, Parlement de Paris, Intendance de Poitiers, Election de Niort, a 127 habitans.

BOUILLON, dans la Normandie, Diocèse d'Avranches, Parlement de Roüen, Intendance de Caën, Election d'Avranches, a 385 habitans.

BOUILLON, dans le Bearn, Diocèse de Lescar, Parlement de Pau, Intendance d'Auch, Sénéchaussée & Recette de Morlas, a 26 habitans.

BOUILLON, Ville forte du Duché de Luxembourg, dans le pays Messin, Diocèse de Liege, Gouvernement Militaire du pays Messin. Cette Ville est au bord de la riviere de Sémois. Le Roy y tient Garnison & un Gouverneur, avec Etat Major, sous le Gouvernement du pays de Metz & Verdun : il en a cédé le Domaine aux Ducs de Boüillon, qui le disputoient depuis très long-tems aux Evêques de Liege, à qui il avoit été cédé par un de ses anciens Seigneurs, qui avoit été un de ces Evêques.

le BOUILLON, dans la Normandie, Diocèse de Séez, Parlement de Roüen, Intendance & Election d'Alençon, a 454 habitans.

BOUILLY, dans la Champagne, Diocèse de Sens, Parlement & Intendance de Paris, Election de Joigny, a 233 habitans.

BOUILLY, dans la Champagne, Diocèse de Reims, Parlement de Paris, Intendance de Châlons, Election de Reims, a 156 habitans. La Cure vaut quatre cens livres.

BOUILLY, dans l'Orleanois, Diocèse d'Orleans, Parlement de Paris, Intendance d'Orleans, Election de Pitiviers, a 134 habitans.

BOUIN, dans l'Artois, Diocèse d'Arras, Conseil d'Artois, Intendance d'Amiens, Gouvernance d'Arras, Bailliage & Recette d'Hesdin, a 196 habitans.

BOUIN, ou l'Isle Boüin, aux frontieres de Bretagne & de Poitou, Diocèse de Luçon, Parlement de Paris, Intendance d'Auch, a 380 habitans.

BOUIN, dans l'Angoumois, Diocèse d'Angoulême, Parlement de Paris, Intendance de Limoges, Election d'Angoulême, a 318 habitans.

BOUIS, dans la Champagne, Diocèse de Langres, Parlement & Intendance de Paris, Election de Tonnere, a 304 habitans.

BOUIS hors Roussat, dans le Limosin, Diocèse de Limoges, Parlement de Bordeaux, Intendance & Election de Limoges, a 288 habitans.

BOUISSE, dans le Languedoc, Diocèse de Narbonne, Parlement de Toulouse, Intendance de Montpellier, Recette de Narbonne, a 88 habitans.

BOUISSET, dans le Languedoc, Diocèse de Montpellier, Parlement de Toulouse, Intendance de Montpellier, Recette de S. Pons, a 229 habitans.

BOUISSON, dans le Quercy, Diocèse de Cahors, Parlement de Toulouse, Intendance de Montauban, Election de Figeac, a 286 habitans.

le BOUISSON, dans le bas Languedoc, Diocèse de Mende, Parlement de Toulouse, Intendance de Montpellier, Recette de Mende, a 630 habitans.

BOUISSOUBIRAN, dans le bas Armagnac, Diocèse d'Auch, Parlement de Toulouse, Intendance d'Auch, Election d'Armagnac, a 216 habitans.

BOUITJOUSSAN, dans le bas Armagnac, Diocèse d'Auch, Parlement de Toulouse, Intendance d'Auch, Election d'Armagnac, a 381 habitans.

BOULAGES, dans la Champagne, Diocèse de Troyes, Parlement de Paris, Intendance de Châlons, Election de Troyes, a 333 habitans.

BOULANCOURT, Abbaye d'hommes de l'Ordre de Cîteaux, dans la Champagne, Diocèse de Troyes. Cette Abbaye fut fondée pour des Chanoines Réguliers, qui la cederent à l'Ordre de Cîteaux en 1149. elle dépend de Clervaux, elle rapporte cinq mille livres à l'Abbé & trois mille livres aux Religieux, au nombre de six. L'on y remarque le tombeau de sainte Asceline, Prieure d'un Monastere de Religieuses, qui existoit à un quart de lieuë de Boulancourt en 1184. & qui est à présent détruit.

BOULANCOURT, Abbaye de Filles, *voyez* Villencourt.

BOULAUR, dans le bas Armagnac, Diocèse d'Aire, Parlement de Toulouse, Intendance d'Auch, Election de Riviere-Verdun, a 126 habitans.

BOULAY, dans la Normandie, Diocèse, Parlement, Intendance & Election de Roüen, a 112 habitans. Les Religieux de S. Oüen de Roüen & M. Boutet en sont Seigneurs.

BOULAY, dans le Maine, Diocèſe du Mans, Parlement de Paris, Intendance de Tours, Election du Mans, à 308 habitans.

le BOULAY-Morin, dans la Normandie, Diocèſe d'Evreux, Parlement & Intendance de Roüen, Election de Pont-de-l'Arche, à 300 habitans.

le BOULAY, ou le Bouley, *Butuletum*, dans la Normandie, Diocèſe d'Evreux, Parlement de Roüen, Intendance d'Alençon, Election de Bernay, à 560 habitans.

le BOULAY, dans le Diocèſe de Tours, vers Châteaurenaud. La Cure eſt à la Préſentation d'une Abbeſſe.

BOULAYE Bellefont, ſur Arroux, dans la Bourgogne, Diocèſe, Parlement & Intendance de Dijon, Bailliage & Recette de Moncénis, à 386 habitans.

la BOULAYE, Baronie, dans la Normandie, Diocèſe, Parlement & Intendance de Roüen, Election d'Evreux. M. le Duc de la Force en eſt Seigneur.

BOULAZAT, dans le Périgord, Diocèſe de Périgueux, Parlement & Intendance de Bordeaux, Election de Périgueux, à 225 habitans.

le BOULBE' dans le Quercy, Diocèſe de Cahors, Parlement de Toulouſe, Intendance de Montauban, Election de Cahors, à 264 habitans.

la BOULBENE, dans le haut Languedoc, Diocèſe de Caſtres, Parlement & Intendance de Toulouſe, Recette de Caſtres, à 180 habitans.

BOULEDAMONT, dans le Rouſſillon, Diocèſe de Perpignan, Conſeil, Intendance & Recette de Rouſſillon, à 55 habitans.

BOULES & Neux, dans l'Artois, Diocèſe d'Arras, Conſeil d'Artois, Intendance d'Amiens, Gouvernance d'Arras, Bailliage & Recette d'Heſdin, à 46 habitans.

BOULERET, Lieu qui fait partie de la Prévôté de Bannerois, du reſſort de Sancerre en Berry.

BOULETERANES, Bourg, dans le Rouſſillon, Diocèſe de Perpignan, Conſeil, Intendance & Recette de Rouſſillon, à 569 habitans.

BOULEURS, dans la Brie, Diocèſe de Meaux, Parlement & Intendance de Paris, Election de Meaux, à 478 habitans.

BOULEUSC, dans la Champagne, Diocèſe de Reims, Parlement de Paris, Intendance de Châlons, Election de Reims, à 95 habitans. La Cure vaut trois cens cinquante livres.

BOULEY, dans la Normandie, Diocèſe, Parlement, Intendance & Election de Roüen, à 116 habitans.

BOULHONAC, dans le Languedoc, Diocèſe de Carcaſſonne, Parlement & Intendance de Toulouſe, Recette de Carcaſſonne, à 132 habitans.

BOULIAC, dans la Guienne, Diocèſe, Parlement, Intendance & Election de Bordeaux, à 604 habitans.

BOULIGNEY, dans la Franche-Comté, Diocèſe, Parlement & Intendance de Beſançon, Bailliage & Recette de Veſoul, à 155 habitans.

BOULIGNIEUX, Comté, dans la Breſſe, Diocèſe de Lion, Parlement & Intendance de Dijon, Préſidial & Recette de Bourg-en-Breſſe, à 147 habitans. Ce lieu eſt Chef d'un Mandement & députe aux Etats de Breſſe.

BOULIGNY, dans le Gâtinois, Diocèſe de Sens, Parlement & Intendance de Paris, Election de Nemours, à 472 habitans.

BOULIN, dans le Comté de Bigorre, Diocèſe de Tarbes, Parlement de Toulouſe, Intendance d'Auch, Recette du Comté de Bigorre, à 46 habitans.

BOULLANCOURT, dans l'Orleanois, Diocèſe d'Orleans, Parlement de Paris, Intendance d'Orleans, Election de Pithiviers, à 308 habitans.

BOULLARS, dans la Picardie, Diocèſe de Senlis, Parlement de Paris, Intendance de Soiſſons, Election de Creſpy, à 210 habitans.

le BOULLAY, dans la Touraine, Diocèſe de Tours, Parlement de Paris, Intendance & Election de Tours, à 625 habitans.

le BOULLAY, Seigneurie dans la Generalité de Paris, Election de Dreux, elle appartient à la Préſidente Talon, & vaut ſix mille livres de rente.

BOULLEAUX, dans la Picardie, Diocèſe de Laon, Parlement de Paris, Intendance de Soiſſons, Election de Laon, à 218 habitans.

BOULLE, dans le Dauphiné, Diocèſe de Die, Parlement & Intendance de Grenoble, Election de Montelimart, à 297 habitans.

BOULLEDEUXEGLISES, dans la Beauce, Diocèſe de Chartres, Parlement & Intendance de Paris, Election de Dreux, à 356 habitans.

les BOULLE'ES & Sanſeigne, dans la Bourgogne, Diocèſe d'Autun, Parlement & Intendance de Dijon, Bailliage de Bourbon-Lancy, Recette d'Autun, à 90 habitans.

BOULLEMINOIS, dans la Beauce, Diocèſe de Chartres, Parlement & Intendance de Paris, Election de Dreux, à 320 habitans.

BOULLERET, dans le Berry, Diocèſe de Bourges, Parlement de Paris, Intendance & Election de Bourges, à 453 habitans.

BOULLE-THIERRY, dans la Beauce, Diocèſe de Chartres, Parlement & Intendance de Paris, Election de Dreux, à 674 habitans.

BOULLET, dans l'Orleanois, Diocèſe d'Orleans, Parlement de Paris, Intendance & Election d'Orleans, à 409 habitans.

BOULLEVILLE, dans la Normandie, Diocèſe de Lifieux, Parlement & Intendance de Roüen, Election de Pontaudemer, à 407 habitans. L'Abbé de Préaux en eſt Seigneur.

la BOULLOUZE, dans la Normandie, Diocèſe d'Avranches, Parlement de Roüen, Intendance de Caën, Election de Mortain, à 150 habitans.

BOULOC, dans le Condomois, Diocèſe de Condom, Parlement & Intendance de Bordeaux, Election de Condom, à 45 habitans.

BOULOC, dans le Quercy, Diocèſe de Cahors, Parlement de Toulouſe, Intendance de Montauban, Election de Cahors, à 416 habitans. Il y a un Prieuré qui vaut huit cens livres.

BOULOC, dans le haut Languedoc, Diocèſe, Parlement, Intendance & Recette de Toulouſe, à 721 habitans.

BOULOGNE, *Bononia*, Ville, Evêché dans la baſſe Picardie, Parlement de Paris, Intendance d'Amiens, Chef-lieu d'une Election, à 1057 habitans. Elle eſt encore Siége d'une Sénechauſſée, dont les appels reſſortiſſent directement à ce Parlement, d'un Bailliage Prévôtal, d'une Amirauté, d'une Maîtriſe des Eaux & Forêts, d'une Maréchauſſée, & d'un Siége des Traites, c'eſt un Gouvernement de Place. Cette Ville eſt très-ancienne, ſon premier nom étoit *Geſoriacum*, Port de Mer dépendant des Morins; elle eſt ſituée au bord de la Mer à l'embouchure de la Lianne; l'entrée de ſon Port eſt fort difficile, & le mouillage en eſt mauvais, les Vaiſſeaux de guerre ne peuvent mouiller que dans la rade de S. Jean, & les bâtimens Marchands ne peuvent entrer dans le Port, qu'à la faveur du flot. Elle a eu des Comtes puiſſans

dès le dixiéme siécle, ensuite elle a appartenu aux anciens Comtes de Lorraine Mosellane, Rois de Jerusalem ; puis après avoir passé dans plusieurs Familles illustres par alliance, elle est échûe à l'ancienne Maison de la Tour d'Auvergne, sur laquelle les Ducs de Bourgogne de la derniere race l'avoient usurpée : Loüis XI. a récompensé le Seigneur de cette Maison à qui elle appartenoit, du Comté de Lauraguais en Languedoc. Ayant depuis repris Boulogne sur Marie, fille du dernier Duc de Bourgogne, il l'a réunie à la Couronne. Cette Ville étoit toute ouverte ; mais ayant reconnu sa conséquence dans les Guerres avec l'Angleterre, on l'a fortifiée ; elle a été prise par les Anglois, & reprise par les François. Loüis XIV. a fait démolir ses Fortifications ; c'est la Capitale du Boulonois.

Elle étoit du Diocèse de Terrotienne ; mais lorsque cette ancienne Ville a été détruite par Charles-Quint, Boulogne a été érigée en Evêché, & on luy a attribué la partie qui alors obéïssoit à la France.

Sa Cathédrale est dédiée à la sainte Vierge. Nos Rois depuis Louis XI. font hommage du Comté de Boulogne à cette Eglise à leur avenement à la Couronne, & pour hommage ils lui font présenter un Cœur d'or. Loüis XI. en a fait l'infeodation en 1478. Le Séminaire est dirigé par les Prêtres de la Mission, il y a un Collége conduit par les PP. de l'Oratoire où étoit il y a un siécle l'Abbaye de S. Wilmer ; ils en rendent trois mille livres à l'Abbé. Il y a un Couvent de Cordeliers & un Hôpital. Le commerce de Boulogne le plus considérable est en harangs & maquereaux : cette Ville est divisée en haute & basse ; la Cathédrale & le Palais sont dans la haute, les Marchands demeurent dans la basse, dont la Paroisse est dédiée à S. Nicolas. A trois cens pas de Boulogne sur le chemin de Calais, l'on a découvert depuis peu une fontaine d'eau minérale très-claire & fort legere, qui laisse un goût de fer à ceux qui en boivent. On l'appelle la Fontaine de fer.

BOULOGNE, Baronie, dans le Vivarez, en Languedoc, Diocèse de Viviers, Parlement de Toulouse, Intendance de Montpellier, Recette de Viviers ; a 368 habitans. Le Seigneur de cette Baronie est du nombre des douze Barons du Tour du Vivarais qui assistent aux Assiettes du Pays, & chacun à leur tour aux Etats de la Province.

BOULOGNE, dans la Flandre, Diocèse de Cambray, Parlement de Doüay, Intendance de Hainaut, Gouvernance & Recette d'Avesnes, a 164 habitans.

BOULOGNE, dans l'Isle de France, Diocèse, Parlement, Intendance & Election de Paris, a 668 habitans. Cette Paroisse se nommoit autrefois Menus-lez-S. Cloud ; quelques habitans de ce lieu, qui avoient beaucoup de dévotion à Nôtre-Dame de Boulogne sur Mer, où ils avoient été en pelerinage, obtinrent en 1319. la permission de faire bâtir une Eglise, & d'y instituer une Confrerie sous le vocable de Nôtre-Dame de Boulogne sur Seine ; la dévotion des habitans de Paris & des lieux circonvoisins les y ayant attirés, l'on ne connoît plus ce lieu que sous le nom de Boulogne qui lui est resté : ce nom s'est communiqué au bois qui en est proche & qui s'appelle à présent le Bois de Boulogne ; on l'appelloit auparavant le bois de Rouvray, c'est un des plaisirs du Roy pour la Chasse. L'on a bâti dans ce bois le Château de Madrid qui est d'un goût ancien, & celui de la Muette, à la moderne.

BOULOGNE, Forêt, dans l'Orleanois. Elle contient environ sept mille trois cens Arpens, & dépend de la Maîtrise de Blois.

BOULOIGNE, dans le Poitou, Diocèse de la Rochelle, Parlement de Paris, Intendance de Poitiers, Election de Mauleon, a 453 habitans.

BOULOIS, dans le Rouergue, Diocèse de Rodez, Parlement de Toulouse, Intendance de Montauban, Election de Rodez, a 268 habitans.

le BOULOIS, dans la Franche Comté, Diocèse, Parlement & Intendance de Besançon, Bailliage & Recette de Baume, a 10 habitans.

BOULON, dans la Normandie, Diocèse de Bayeux, Parlement de Roüen, Intendance & Election de Caën, a 377 habitans.

BOULONNEYS, dans le Périgord, Diocèse de Périgueux, Parlement & Intendance de Bordeaux, Election de Périgueux, a 488 habitans.

BOULONOIS, Pays & Sénéchaussée de la Picardie, situé le long de la Manche, borné au septentrion par le Pays reconquis, à l'Orient par l'Artois, & au Midi par le Ponthieu. Ce Pays faisoit la partie occidentale du terrain des *Morini* si connus des anciens. C'est sur ses côtes que César & les Romains faisoient leur embarquement pour passer dans la grande Bretagne. Ce Pays a eu les mêmes Seigneurs que Boulogne sa Capitale ; il a été long-tems le Théatre de la Guerre entre les François & les Anglois. Quoiqu'il soit fort couvert, il ne laisse pas d'être abondant en grains, l'on n'y boit que de la bierre. Son commerce consiste en charbon de terre, que l'on transporte dans les Pays-bas, & en beure sallé excellent, que l'on transporte jusqu'à Paris. Le Boulonois est fort de sa nature, la Garde en est laissé aux habitans, qui forment d'excellentes Milices, composées de six Régimens d'Infanterie, de cinq de Cavalerie, d'une Compagnie de Carabiniers & de deux de Dragons, qui font en tout trois mille hommes. Il est fort peuplé ; les Villes principales sont Boulogne, & Montreüil ; Ses Rivieres sont la Canche, l'Authie & la Lianne. Ce Pays est régi par une Coutume particuliere. C'est une Lieutenance de Roy & un Gouvernement indépendant de celui de Picardie.

BOULOT, dans la Franche-Comté, Diocèse, Parlement & Intendance de Besançon, Bailliage & Recette de Vesoul, a 161 habitans.

le BOULOU, Bourg, dans le Roussillon, Diocèse de Perpignan, Conseil, Intendance & Viguerie de Roussillon, a 580 habitans.

BOUL-AUX-BOIS, Doyenné de grand-Pré ; les habitans s'occupent à filer des laines & fabriquer des étamines blanches, qu'ils débitent à Reims en grande quantité.

BOULOUERE, Ville, Baronie & Greniet à sel, dans le Maine, Diocèse du Mans, Parlement de Paris, Intendance de Tours, Election de Château-du-Loir, a 1197 habitans.

BOULT-sur-Suipe, dans la Champagne, Diocèse de Reims, Parlement de Paris, Intendance de Châlons, Election de Reims, a 560 habitans.

BOULZICOURT, dans la Champagne, Diocèse de Reims, Parlement de Paris, Intendance de Châlons, Election de Rhetel, a 344 habitans. La Cure vaut six cens livres.

BOUMES, dans la Guienne, Diocèse, Parlement, Intendance & Election de Bordeaux, a 909 habitans.

BOUMIERS, dans le Berry, Diocèse de

Bourges, Parlement de Paris, Intendance de Bourges, Election d'Iſſoudun, à 308 habitans.

BOUNIAGUES, dans le Perigord, Diocéſe de Sarlat, Parlement & Intendance de Bordeaux, Election de Sarlat, à 300 habitans.

le BOUPERE, Bourg, dans le Poitou, Diocèſe de Poitiers, Parlement de Paris, Intendance de Poitiers, Election de Thoüars, à 1700 habitans.

BOUPILLON, dans le Condomois, Diocèſe de Condom, Parlement & Intendance de Bordeaux, Election de Condom, à 104 habitans.

BOUQUEBERT, dans la Marche, Diocéſe de Limoges, Parlement de Paris, Intendance de Moulins, Election de Guerret, à 217 habitans.

BOUQUELON, dans la Normandie, Diocéſe, Parlement & Intendance de Rotien, Election de Pontaudemer, à 243 habitans.

BOUQUEMAISON, dans la Picardie, Diocéſe d'Amiens, Parlement de Paris, Intendance d'Amiens, Election de Doullens, à 626 habitans.

la BOUQUERIE, dans le Périgord, Diocèſe de Sarlat, Parlement & Intendance de Bordeaux, Election de Sarlat, à 280 habitans.

BOUQUERON, dans le Dauphiné, Diocéſe, Parlement, Intendance & Election de Grenoble, à 386 habitans.

BOUQUET, dans le Languedoc, Diocéſe d'Uzès, Parlement de Toulouſe, Intendance de Montpellier, Recette d'Uzès, à 147 habitans.

le BOUQUET, dans le bas Languedoc, Diocéſe d'Alet, Parlement & Intendance de Toulouſe, Recette d'Alet, à 282 habitans.

BOUQUETOT, dans la Normandie, Diocéſe, Parlement & Intendance de Rotien, Election de Pontaudemer, à 998 habitans. L'Abbé de Boucachard en eſt Seigneur.

BOUQUEVAL, dans l'Iſle de France, Diocèſe, Parlement, Intendance & Election de Paris, à 107 habitans.

BOURAS, Abbaye de l'Ordre de Cîteaux, Diocéſe d'Auxerre. Cette Abbaye a été fondée en 1119. Elle eſt de la filiation de Pontigny, & eſt ſituée à deux lieuës de Varzy; la Riviere de Serin y paſſe. Il n'y a de Pont que celui du Moulin.

BOURANTON, dans la Champagne, Diocèſe de Troyes, Parlement de Paris, Intendance de Châlons, Election de Troyes, à 201 habitans.

BOURAY, dans le Gâtinois, Diocéſe de Sens, Parlement & Intendance de Paris, Election d'Eſtampes, à 317 habitans.

BOURBARE', dans la Bretagne, Diocéſe, & Parlement de Rennes, Intendance de Nantes, Recette de Rennes, à 236 habitans. M. le Duc de la Force en eſt Seigneur.

BOURBEL, dans la Normandie, Diocéſe, Parlement & Intendance de Rotien, Election de Neufchâtel, à 410 habitans.

BOURBERAIN, dans la Champagne, Diocèſe de Langres, Parlement de Paris, Intendance de Châlons, Prévôté de Vaucouleurs, à 373 habitans.

BOURBEROUGE, Fontaine d'eau minérale, dans la Normandie; ſon eau eſt froide & ferrugineuſe.

BOURBEVELLE, dans la Franche-Comté, Diocéſe, Parlement & Intendance de Beſançon, Bailliage & Recette de Veſoul, à 183 habitans.

BOURBILLY, dans la Bourgogne, Diocèſe d'Autun, Parlement & Intendance de Dijon, Bailliage, Grenier à ſel & Recette de Semur en Auxois, à 410 habitans.

BOURBON, dans le Bourbonnois, Diocéſe de Bourges, Parlement de Paris, Intendance & Election de Moulins, à 519 habitans. Ce lieu eſt ſitué ſur le ruiſſeau de Beurge; la Cure qui vaut douze cens livres, eſt à la nomination de l'Abbeſſe de ſainte Ménoux; il y a une Maladrerie appellée S. Lazare qui a été donnée par ſa Majeſté aux Sœurs de la Charité de Bourbon.

BOURBON-Conſtard, dans le Bourbonnois, Diocéſe d'Autun, Parlement de Paris, Intendance & Election de Moulins, à 129 habitans.

BOURBON-l'Ancy, *Burbo Anſelli*, Ville, dans la Bourgogne, Diocéſe d'Autun, Parlement & Intendance de Dijon, Bailliage & Recette d'Autun, à 480 habitans. C'eſt un Gouvernement de Place. Cette Ville a pris ſon nom d'un de ſes Seigneurs de la Maiſon de Bourbon-Bourgogne, qui étant l'aîné de ſa Branche, étoit ſurnommé l'Ancelme ou l'Ancien. Il y a des eaux minérales fort ſalutaires, qui ont ceci de remarquable qu'elles ſont claires, très legeres & ſans odeur, même qu'on en peut faire du pain. Bourbon-l'Ancy eſt Siége d'un Bailliage & d'un Grenier à ſel; il y a un Hôtel de Ville, un Chapitre, un Couvent de Capucins, un d'Urſulines & deux Hôpitaux. Cette Ville eſt ſituée ſur le penchant d'une montagne à douze lieuës d'Autun; elle eſt diviſée en trois parties, dont celle que l'on appelle le Château eſt très forte, par ſa ſituation ſur un rocher; c'eſt dans la troiſiéme partie que l'on appelle S. Leger où ſont les Bains.

Il y a des rochers près de cette Ville, où l'on trouve des veines de petites pierres, très ſemblables aux diamans, ils ont même la qualité de couper le verre.

BOURBON, dans l'Agenois, Diocèſe d'Agen, Parlement & Intendance de Bordeaux, Election d'Agen, à 216 habitans.

BOURBON, Comté dans la Provence, Diocèſe d'Avignon, Parlement & Intendance d'Aix, Viguerie & Recette de Taraſcon, à 186 habitans.

BOURBONNE-les-Bains, *Borbonnia* ou *Verronne Caſtrum*, petite Ville, dans la Champagne, ſur les Frontieres du Barrois, Diocèſe de Langres, Parlement de Paris, Intendance de Châlons, Election de Langres, à 2174 habitans. Elle a pris ſon nom des Bourbes de ſes eaux minérales excellentes pour les playes. M. Gauthier Directeur des Ponts & Chauſſées, a fait une Diſſertation fort judicieuſe de la qualité de ſes eaux. Cette Ville a été réduite preſque toute en cendres par un accident en 1719. Elle commence à ſe relever. Il y a une Mairie Royale qui reſſortit au Bailliage de Langres.

Bourbonne eſt ſituée à dix lieuës de Langres & à ſix de Chaumont, c'eſt une Baronie. On veut que cette Ville ait été une Colonie Romaine, & l'on prétend même avoir découvert des reſtes d'un Temple des Payens; l'on y a trouvé pluſieurs têtes d'Idoles & pluſieurs Tombeaux, particulierement dans la forêt de Coëffy; ſon Château a été bâti vers l'an 613. par Thierry Roy d'Auſtraſie, petit-fils de la Reine Brunehaud. Il y a pluſieurs Marchez à Bourbonne.

BOURBON-L'ARCHAMBAUD, *Burbo Archembaldi*, Ville, Châtellenie Royale, dans le Bourbonnois, Diocèſe de Bourges, Parlement de Paris, Intendance, Grenier à ſel, Election de Moulins, à 1260 habitans. Cette Ville a pris ſon nom de *Burbo* ou bourbe, de ſes eaux chaudes & minérales. Elle eſt ſurnommée l'Archambaud, du nom que la plûpart de ſes anciens Seigneurs portoient.

Cette

Cette Ville qui eſt ſituée dans un fond, entourée de quatre Collines, eſt ſur le ruiſſeau de Beurge & diſtante de cinq lieuës de Moulins, quatre de Veurdre, deux de ſaint Menoux, deux d'Autrye, une & demie de Coulcuvre, trois de Leurcy-Diſſary, une & demie de le Sauvage, quatre d'Ygrande, deux de Cevilly, une de Franchefſe, quatre de S. Plaiſir, & quatre de Buſcierre la Gruë.

Bourbon-l'Archambaud eſt auſſi Siége d'une Sénéchauſſée, & a donné le nom au Duché, qui l'a enſuite donné à la Branche Royale qui régne préſentement. Le plus ancien Seigneur de Bourbon que l'on connoiſſe, eſt Aymar I. qui vivoit l'an 912. L'Egliſe paroiſſiale eſt dédiée à S. George, & vaut de revenu au Curé mille à douze cens livres. Madame de la Chaiſe d'Aix, Abbeſſe & Dame de ſaint Menoux en eſt Collatrice : il y a un Chapitre compoſé d'un Tréſorier & de neuf Chanoines; un Prieuré qui appartient à une des Dames de ſaint Menoux; un Couvent de Capucins, chez leſquels il y a une promenade, qui conſiſte en trois allées l'une au-deſſus de l'autre, plantées dans une Terre achetée par le Maréchal de la Milleraye, qui la donna aux Capucins, à condition d'en tenir la porte ouverte pour la commodité du public. C'eſt le lieu le plus agréable de Bourbon & la promenade ordinaire des buveurs. Il y a deux Hôpitaux, l'ancien Hôpital pour les paſſans, gouverné par un Directeur, & l'autre l'Hôpital de la Charité, gouverné par trois Sœurs Griſes non fondées, qui reçoivent les pauvres malades.

Le Château de cette Ville, qui eſt ſitué ſur l'une des quatre Collines, renferme une ſainte Chapelle, qui eſt la mieux ornée du Royaume. L'on y admire particuliérement les vîtres, qui ſont très-belles, peintes à l'antique & très-bien conſervées.

L'on y voit auſſi un Tréſor enrichi de précieuſes Reliques, & particuliérement de la vraye Croix enchaſſée d'or, & enrichie de pluſieurs pierres précieuſes, apportées par les anciens Ducs de Bourbon.

Au pied de ce Château il y a un Etang en forme de deux queuës, qui a prés d'une lieuë, nommé Beurge : il a communiqué ſon nom à un des fauxbourg de Bourbon, par où il paſſe.

Les habitans s'attachent particuliérement à avoir de belles Maiſons, bien parées & garnies pour recevoir toutes ſortes de perſonnes de qualité qui y viennent prendre les eaux, & pour leur commodité. Tout ce qui s'y fait, comme toilles, droguets, étamines, & tout ce qui s'y cultive, comme grains, fourages & autres choſes ſe conſomme dans le lieu, où il y a quatre Foires par an; la S. George 4. Avril, la S. Laurent 10. Août, la S. Simon & S. Jude le 28. Octobre, & la S. Lazare le 17. Decembre, & deux Marchez par Semaine, les Mercredis & Samedis. Le Roy en eſt Seigneur & par Engagement M. le Duc de Bourbon. C'eſt dans Bourbon l'Archambaud que l'on trouve ces Eaux minérales qui ſont ſi fort eſtimées & fréquentées; on leur attribuë qu'elles participent d'un ſel nitreux, & d'un ſouffre exactement mélé & corrigé; elles ſont chaudes, mais il y a auſſi une Fontaine d'eau froide à peu de diſtance des chaudes : elle paroît participer du fer. Lon prend ces eaux chaudes en boiſſon, douche & bain.

L'on adreſſe les Lettres à Moulins, de laquelle Ville la Poſte vient trois fois par Semaine à Bourbon, depuis Pâques juſqu'à la Touſſaints, à cauſe des perſonnes qui y viennent prendre les Eaux; & depuis la Touſſaints juſqu'à Pâques, une fois ſeulement par Semaine.

BOURBONNOIS, *Burbonenſis Ager*, Gouvernement Militaire de Province, ſitué le long de l'Allier, borné au ſeptentrion par le Berry & le Nivernois, à l'orient par la Bourgogne, au midi par l'Auvergne, & à l'occident par la Marche. Cette Province a pris ſon nom de ſes anciens Seigneurs, qui l'avoient pris eux-mêmes de Bourbon-l'Archambaud, qui étoit leur premiere & principale Terre qu'ils tenoient, ainſi que le reſte du Bourbonnois, ſous la qualité de Sires, Barons, Comtes & Princes. Le premier que l'on trouve eſt Aymar, vers l'an 912. Le dernier de cette Famille eſt Archambaud IX. appellé le Grand : ſa fille & ſon unique héritiere, épouſa Jean de Bourgogne, dont Beatrix de Bourgogne leur fille, épouſa Robert V. fils de S. Loüis, & lui porta Bourbon & ſes dépendances. De ce Prince deſcend la famille Royale de Bourbon. Charles le Bel érigea le Bourbonnois en Duché-Pairie en 1327. Ce Duché reſta dans cette Branche, juſqu'à la confiſcation qui en fut faite ſur Charles de Bourbon Connétable de France, tué au ſiege de Rome en 1527. Depuis le Bourbonnois a été donné à la branche de Bourbon-Condé, en échange de la Duché-Pairie d'Albret, & de pluſieurs autres Terres que cette Maiſon poſſédoit dans la Gaſcogne en 1651. C'eſt à préſent le titre de l'aîné de cette Branche.

Ce pays communément eſt uni, partie en plaines & partie en bois; il y a quelques montagnes; il eſt abondant en grains, fruits & pâturages; l'on y recuëille de bons vins, qui ſe conſomment dans le pays. C'eſt la Province où il y a plus d'eaux minérales, & les plus renommées; c'eſt un fort agréable ſéjour & bon pays de chaſſe. Le climat eſt temperé, quoi qu'expoſé au froid & aux orages, que les bois du pays & les neiges de l'Auvergne y attirent; les débordemens de l'Allier, groſſi par la fonte des neiges, y cauſent ſouvent du déſordre dans le milieu de l'été. Cette Province a ſa Coûtume particuliere, rédigée en 1520. Le commerce du Bourbonnois conſiſte particuliérement en bled, en chanvres, en beſtiaux, en poiſſons & en bois.

Le Gouverneur du Bourbonnois eſt Sénéchal du Bailliage & de la Sénéchauſſée de Moulins; il eſt premier Juge du point d'honneur entre les Gentilshommes. Les Milices Bourgeoiſes & les Maréchauſſées ſont ſous ſes ordres : il y a ſous lui un Lieutenant Général & deux Lieutenans de Roy, l'un pour le pays d'entre la Loire & l'Allier, & l'autre pour le reſte de la Province. Il y a pluſieurs ſources d'eaux minérales très-renommées, pour la guériſon de nombre de maladies. Sa Ville Capitale eſt Moulins ſur l'Allier; c'eſt l'ancienne réſidence des Ducs. Ses Villes plus conſidérables aprés Moulins, ſont Bourbon-l'Archambaud, Montluçon, S. Amand, Gannat, Vichy, &c. Les Rivieres qui l'arroſent ſont l'Allier, la Loire & le Cher.

BOURBOURG, *Broburgus*, Ville, dans la Flandre, Diocéſe de Saint Omer, Parlement de Doüay, Intendance de Lille, Chef-lieu d'une Subdélégation & d'une Recette, a 986 habitans. Cette Ville eſt ſituée ſur la haute Colme; elle eſt recommandable pour ſa fidelité envers ſes anciens Princes les Comtes de Flandre. Elle a eu autrefois des Chaſtelains, qui dés l'an 1038. en étoient Seigneurs; depuis elle a paſſé dans la Maiſon des Comtes de Guines, & enſuite dans celle des Comtes de Flandre. Gaſton Duc d'Orleans la prit l'an 1645. ſur les Eſpagnols : enfin elle eſt reſtée à la France par la Paix des Pyrenées; ſes Fortifications

ont été raſées. Il y a une Abbaye de Religieuſes de l'Ordre de S. Benoît, fondée l'an 1100. par Robert Comte d'Artois; les Religieuſes ſont obligées de faire preuve de Nobleſſe.

Cette Ville a un Baillif héréditaire, un Vicomte, un Corps de Magiſtrats & une Cour Féodale; dont relevent ſept cens deux Fiefs ou arriere-Fiefs. L'on fait dériver le nom de Bourbourg de ſa ſituation, dans un terrain boueux: ſa Châtellenie ne renferme que dix Villages. Les Châtelains de Bourbourg l'étoient auſſi de Gravelines; ces deux Châtellenies paſſerent dans la Maiſon de Guines en 1213. par le mariage de Beatrix de Bourbourg, avec Arnould II. Comte de Guines: leur fils Arnould III. ayant fait de grandes dépenſes pour payer ſa rançon à Guillaume II. Comte de Hollande, qui le tint long-tems priſonnier, fut obligé de vendre les Châtellenies de Gravelines & de Bourbourg, à Marguerite Comteſſe de Flandre.

BOURBRIAC, dans la Bretagne, Diocèſe de Tréguier, Parlement de Rennes, Intendance de Nantes, Recette de Tréguier, a 768 habitans.

BOURCE, Forêt, ſituée à deux lieuës d'Alençon & une lieuë d'Eſſay; elle a une lieuë & demie de tour.

BOURCHAIN, dans le pays Meſſin, Diocèſe, Parlement, Intendance & Recette de Metz, a 53 habitans.

BOURCHEUL, dans l'Artois, Diocèſe d'Arras, Conſeil d'Artois, Intendance d'Amiens, Gouvernance d'Arras, Bailliage & Recette de Lens, a 82 habitans.

BOURCYA, dans la Franche-Comté, Diocèſe, Parlement & Intendance de Beſançon, Bailliage & Recette d'Orgelet, a 42 habitans.

BOURDAGE & de la Boiſſiere, Bois, de cent quatorze arpens, dans la Maîtriſe d'Angoulême.

BOURDAINVILLE, dans la Normandie, Diocèſe, Parlement, Intendance & Election de Roüen, a 250 habitans. Le Chapitre de Saint Oüen & Madame de la Brique en ſont Seigneurs.

BOURDEAUX, Ville, Capitale du Gouvernement de Guienne & de Gaſcogne, *voyez* Bordeaux.

BOURDEAUX, dans le Dauphiné, Diocèſe de Die, Parlement & Intendance de Grenoble, Election de Montelimart, a 105 habitans. C'eſt la patrie d'Arnould & d'Iſaac Caſaubon.

BOURDECOMPS, dans la Bretagne, Diocèſe & Parlement de Rennes, Intendance de Nantes, Recette de Rennes, a 320 habitans.

BOURDEILLES, Bourg, dans le Périgord, Diocèſe de Périgueux, Parlement & Intendance de Bordeaux, Election de Périgueux, a 1911 habitans.

la BOURDEILLIERES, Prieuré de filles, Ordre de Cîteaux, a été fondée en 1662. par Loüis de Menou Seigneur de Genilly; ſa fondation a été confirmée par Lettres Patentes de l'année 1688. ſans réſerve de la nomination du Prieuré.

BOURDELOIS, *Burdigalenſis Ager*, Pays ſitué aux environs de Bordeaux, qui formoit l'ancien Comté de Bordeaux: on lui donne quelquefois le nom de Guienne propre; il a eu des Seigneurs particuliers dès l'an 778. & enſuite il a paſſé aux Ducs de Gaſcogne, puis aux Ducs de Guienne. Ce pays eſt arroſé de la Garonne & de la Dordonne: il eſt très-abondant en vins, qu'on appelle vins de Grave, que les étrangers s'empreſſent de venir enlever. Ses Villes principales ſont après la Capitale, Bourg, Cadillac, Fronſac, Soulac & Cap de Buch.

BOURDENAY, dans la Champagne, Diocèſe de Troyes, Parlement de Paris, Intendance de Châlons, Election de Truyes, a 343 habitans.

BOURDENS, dans le Condomois, Diocèſe de Condom, Parlement & Intendance de Bordeaux, Election de Condom, a 74 habitans.

BOURDENY ou S. Leger de Bourdeny, dans la Normandie, Diocèſe, Parlement, Intendance & Election de Roüen, a 650 habitans.

le BOURDET, dans la Saintonge, Diocèſe de Saintes, Parlement de Bordeaux, Intendance de la Rochelle, Election de S. Jean d'Angely, a 346 habitans.

BOURDEYS, dans le Périgord, Diocèſe de Périgueux, Parlement & Intendance de Bordeaux, Election de Périgueux, a 1065 habitans.

BOURDIC, dans le bas Languedoc, Diocèſe d'Uzés, Parlement de Toulouſe, Intendance de Montpellier, Recette d'Uzés, a 127 habitans.

BOURDON, dans la Picardie, Diocèſe d'Amiens, Parlement de Paris, Intendance d'Amiens, Election de Doullens, a 318 habitans. Il y a une Mairie Royale, qui reſſortit au Bailliage de Chaumont en Baſſigny.

BOURDONNAY, dans le pays Meſſin; Diocèſe, Parlement, Intendance & Recette de Metz, a 207 habitans.

BOURDONNE', dans la Beauce, Diocèſe de Chartres, Parlement & Intendance de Paris, Election de Montfort, a 435 habitans.

BOURDONS, dans la Champagne, Diocèſe de Langres, Parlement de Paris, Intendance de Châlons, Election de Chaumont en Baſſigny, a 315 habitans.

BOURDUN, dans le Comté de Bigorre; Diocèſe de Tarbes, Parlement de Toulouſe, Intendance d'Auch, Recette du Comté de Bigorre, a 186 habitans.

BOURE, dans la Champagne, Diocèſe de Reims, Parlement de Paris, Intendance de Châlons, Election de Rhetel, a 427 habitans.

BOURE', Bourg, dans la Touraine, Diocèſe de Tours, Parlement de Paris, Intendance de Tours, Election d'Amboiſe, a 461 habitans.

BOURES, Forêt, de trois mille cinq cens arpens, dans la Maîtriſe de Vire.

BOURESCHE, dans la Brie, Diocèſe de Soiſſons, Parlement de Paris, Intendance de Soiſſons, Election de Château-Thierry, a 199 habitans.

BOURESSE, dans le Poitou, Diocèſe de Poitiers, Parlement de Paris, Intendance & Election de Poitiers, a 886 habitans.

la BOURET, dans le Dauphiné, Diocèſe de Gap, Parlement & Intendance de Grenoble, Election de Gap, a 405 habitans.

BOURETOUR, dans la Normandie, Diocèſe, Parlement & Intendance de Roüen, Election de Caudebec, a 410 habitans.

BOURETS, dans l'Artois, Diocèſe d'Arras, Conſeil d'Artois, Intendance d'Amiens, Gouvernance d'Arras, Bailliage & Recette de Lillers, a 210 habitans.

BOUREULLES, dans la Champagne, Diocèſe de Châlons, Parlement de Paris, Intendance de Châlons, Election de ſainte Manehould, a 563 habitans.

BOUREZ, dans l'Artois, Diocèſe d'Arras, Conſeil d'Artois, Intendance d'Amiens, Gouver-

nance d'Arras, Bailliage & Recette de S. Pol, a 118 habitans.

BOUREZE, dans le Périgord, Diocèſe de Sarlat, Parlement & Intendance de Bordeaux, Election de Sarlat, a 1127 habitans.

BOURG, Ville, Capitale de la Breſſe, Diocèſe de Lion, Parlement & Intendance de Dijon, Siége d'un Préſidial, d'une Recette, d'une Châtellenie, Gruërie, Marèchauſſée, Juſtice des Gabelles, des Traites Foraines & d'un Grenier à ſel, a 2725 habitans. Cette Ville a été fondée par les anciens Seigneurs de Baugé, qui l'étoient de la Breſſe, dans le treiziéme ſiécle. Gui dernier Seigneur de Beaugé, lui donna le titre de Ville libre & franche. Les Ducs de Savoye, à qui elle paſſa par alliance, y firent conſtruire une des plus régulieres Citadelles de l'Europe; elle a été raſée l'an 1611. Le Pape Leon X. y avoit établi un Evêché, à la priere de Charles-Quint & du Duc de Savoye; mais cette érection a été ſupprimée par Paul III. à la ſollicitation de François I. Bourg eſt ſituée ſur la riviere de Reſſouze. L'Archevêque de Lion y a une Officialité, pour ce qui eſt de ſon Diocèſe dans la Breſſe.

Outre l'Egliſe Collégiale & Paroiſſiale, dédiée à Nôtre-Dame, il y a des Jéſuites, des Cordeliers, des Jacobins & des Capucins; des filles de ſainte Claire, des Urſulines, des filles de la Viſitation, des Hoſpitalieres, un Hôtel-Dieu & un Hôpital général: il y a deux foires franches, qui durent chacune trois jours. Son commerce eſt en chevaux, beſtiaux & peaux. Cette Ville eſt la patrie du célébre Vaugelas.

BOURG, *Burgus*, Ville, ſur la Dordonne, dans la Guienne, Diocèſe, Parlement, Intendance & Election de Bordeaux, a 2200 habitans. Sa Juriſdiction eſt aſſez étenduë dans le Bourdelois. Cette Ville eſt ancienne. Sidonius Apollinaire en parle en termes magnifiques, dans le Poëme qu'il addreſſe à Leontius Archevêque de Bordeaux. Il y a une Abbaye d'hommes, de l'Ordre de S. Auguſtin, ſous le Vocable de S. Vincent; il n'y reſte plus que l'Egliſe, où les Religieux font le Service, & vivent en Chanoines Séculiers, ayant chacun leur maiſon particuliére. L'un de ſes derniers Abbez, a acheté pour lui & ſes Succeſſeurs, une maiſon fort jolie, qui eſt dans le Fauxbourg. La Manſe Abbatiale n'eſt que de deux mille deux cens livres. On trouva dans ſes ruines l'an 1658. un Sepulchre de pierre avec un corps tout entier, & une phiole pleine d'eau, avec une lame de plomb, ſur laquelle étoit cette inſcription: *Ici repoſe Dom Geyraud premier Abbé de cette Egliſe, qui la conduiſit durant trente-ſept ans moins deux jours: Que ſon ame repoſe dans le Ciel: Ce ſaint homme mourut l'an de l'Incarnation du Seigneur mille cent ſoixante & un.* Ainſi la fondation de ce Monaſtére doit ſe rapporter à l'an 1114.

BOURG ou Bourth, Bourg, dans la Normandie, Diocèſe d'Evreux, Parlement de Roüen, Intendance d'Alençon, Election de Vernetüil, a 1465 habitans.

BOURG, dans l'Anjou, Diocèſe d'Angers, Parlement de Paris, Intendance de Tours, Election d'Angers, a 505 habitans.

BOURG, dans la Champagne, Diocèſe de Langres, Parlement de Paris, Intendance de Châlons, Election de Langres, a 166 habitans.

BOURG, dans la haute Alſace, Diocèſe de Baſle, Conſeil & Intendance d'Alſace, Bailliage & Recette de Villé, a 172 habitans.

BOURG, dans le Dauphiné, Diocèſe, Parlement, Intendance & Election de Grenoble, a 289 habitans.

BOURG, dans le Comté de Bigorre, Diocèſe de Tarbes, Parlement de Toulouſe, Intendance d'Auch, Recette du Comté de Bigorre, a 156 habitans.

BOURG, [illegible] le Comté & du Diocèſe de Comenges, Par[illegible]ent de Toulouſe, Intendance d'Auch, Election de Comenges, a 96 habitans.

BOURG, dans la Champagne, Diocèſe de Reims, Parlement de Paris, Intendance de Châlons, a 450 habitans. La Cure vaut cinq cens livres.

BOURG-de-Riſſey, dans la Bourgogne, Diocèſe de Langres, Parlement & Intendance de Dijon, Bailliage & Recette de Bar-ſur-Seine, Grenier à ſel de Muſſy, a 260 habitans. Ce lieu eſt ſitué dans un vallon fort étroit: la riviere de Leygne qui ne peut être navigable y paſſe. Il y a quelques vignes.

BOURG, dans le pays de Nebouzan, Diocèſe de Comenges, Parlement de Toulouſe, Intendance d'Auch, Recette de Nebouzan, a 64 habitans.

BOURG-Achard, dans la Normandie, Diocèſe, Parlement & Intendance de Roüen, Election de Pontaudemer, a 900 habitans.

BOURG-Argental, Ville & Bailliage, dans le Forez, Diocèſe de Lion, Parlement de Toulouſe, Intendance de Lion, Election de S. Eſtienne, a 769 habitans.

BOURG-Baudoüin, dans la Normandie, Diocèſe, Parlement, Intendance & Election de Roüen, a 560 habitans.

BOURG-Charente, Bourg, dans l'Angoumois, Diocèſe d'Angoulême, Parlement de Paris, Intendance de la Rochelle, Election de Cognac, a 824 habitans.

BOURG-de-Brange, dans la Bourgogne, Diocèſe de Châlon, Parlement & Intendance de Dijon, Bailliage & Recette de Châlon, a 236 habitans

BOURG-de-Maiſons, dans le Périgord, Diocèſe de Périgueux, Parlement & Intendance de Bordeaux, Election de Périgueux, a 307 habitans.

BOURG-Deols ou Bourg-Dieu, *Vicus Dolenſis*, *Caſtrum Dolenſe*, étoit une Abbaye célebre de l'Ordre de S. Benoît, au Diocèſe de Bourges. Elle avoit été fondée en 917. par Ebbes Prince de Deols, & depuis ſécularisée en 1622. Son revenu a été uni au Duché de Châteauroux, en faveur de la Maiſon de Condé. L'on attribuë la fondation de ce lieu à Leocade Sénateur Romain: les deſcendans de ce Seigneur l'ont poſſedée long-tems, ſous le titre de Princes. Raoul le Large, l'un d'eux, l'abandonna aux Religieux de l'Abbaye de Deols. L'on voit dans l'Egliſe de S. Eſtienne, les tombeaux de Leocade & de S. Ludre ſon fils. Il n'y a qu'une Paroiſſe, qui eſt dédiée à S. Germain. Il ne reſte de l'Abbaye que la Chapelle des Miracles.

BOURG-de-Reillat, dans le Périgord, Diocèſe de Périgueux, Parlement & Intendance de Bordeaux, Election de Périgueux, a 162 habitans.

BOURG-de-Rodez, dans le Roüergue, Diocèſe de Rodez, Parlement de Toulouſe, Intendance de Montauban, Election de Rodez, a 181 habitans.

BOURG de S. Juſt, dans le Périgord, Diocèſe de Périgueux, Parlement & Intendance de Bordeaux, Election de Périgueux, a 617 habitans.

BOURG-de-Vaux, dans le Limoſin, Diocèſe de Limoges, Parlement de Bordeaux, Intendance & Election de Limoges, à 224 habitans.

BOURG-du-Bos, dans le Périgord, Diocèſe de Périgueux, Parlement & Intendance de Bordeaux, Election de Périgueux, à 498 habitans.

BOURG-du-Breuil, dans le Bourbonnois, Diocèſe de Clermont, Parlement de Paris, Intendance & Election de Moulins, à 381 habitans.

BOURG-de-Peage & de Pizançon, dans le Dauphiné, Diocèſe de Vienne, Parlement & Intendance de Grenoble, Election de Romans, à 312 habitans.

BOURG & Comin, dans la Picardie, Diocèſe de Laon, Parlement de Paris, Intendance de Soiſſons, Election de Laon, à 239 habitans.

BOURG-l'Arhé, Bourg, dans l'Auvergne, Diocèſe de Clermont, Parlement de Paris, Intendance de Riom, Election de Clermont, à 1769 habitans.

BOURG-le-Comte, dans le Bourbonnois, Diocèſe d'Autun, Parlement de Paris, Intendance & Election de Moulins, à 241 habitans. C'eſt le Siége de la Châtellenie des Baſſes-Marches.

BOURG-le-Roy, Ville, dans le Maine, Diocèſe du Mans, Parlement de Paris, Intendance de Tours, Election du Mans, à 304 habitans.

BOURG-lez-Valence, dans le Dauphiné, Diocèſe de Valence, Parlement & Intendance de Grenoble, Election de Valence, à 568 habitans.

BOURG-de-Saenne, dans la Normandie, pays de Caux, ſur la riviere de Saenne, auprès de S. Laurent, Diocèſe, Parlement & Intendance de Roüen, Election d'Arques, à 58 habitans. Il y a un Prieuré à la nomination de l'Abbeſſe de Saint Amand, laquelle nomme auſſi à la Cure, en étant Seigneur.

BOURG-Loüis, *voyez* S. Jean d'Angely.

BOURG-S. Andeol, *voyez* S. Andeol.

BOURG-Paul-Mezvillac, dans la Bretagne, Diocèſe de Vannes, Parlement de Rennes, Intendance de Nantes, Recette de Vannes, à 160 habitans.

BOURG-S. Thomas, dans la Beauce, Diocèſe de Chartres, Parlement & Intendance de Paris, Election de Montfort, à 219 habitans.

le BOURG, dans la Guienne, Diocèſe, Parlement, Intendance & Election de Bordeaux, à 150 habitans.

le BOURG, dans le Quercy, Diocèſe de Cahors, Parlement de Toulouſe, Intendance de Montauban, Election de Cahors, à 64 habitans.

le BOURG, dans le Quercy, Diocèſe de Cahors, Parlement de Toulouſe, Intendance de Montauban, Election de Figeac, à 87 habitans.

le BOURG, dans la Normandie, Diocèſe de Séez, Parlement de Roüen, Intendance d'Alençon, Election d'Argentan, à 300 habitans.

le BOURG-Archambauld, dans le Poitou, Diocèſe de Poitiers, Parlement de Paris, Intendance & Election de Poitiers, à 285 habitans.

le BOURG-d'Ault, *Altum*, dans la Picardie, Diocèſe d'Amiens, Parlement de Paris, Intendance d'Amiens, Election d'Eu, à 1238 habitans. La Cure, qui eſt à la nomination du Prieur de Cayeu, vaut quinze cens livres. Friaucourt Annexe, en dépend. Le terroir eſt abondant en bleds, avoines & autres menus grains. Il y a un Siége d'Amirauté, un Grenier à ſel & un Siége des Traites. C'eſt l'endroit d'où vient le meilleur poiſſon frais, de toutes les côtes de la Manche. M. le Duc d'Orleans eſt Seigneur de ce Bourg.

le BOURG-Fidel, dans la Champagne, Diocèſe de Reims, Parlement de Paris, Intendance de Châlons, Election de Reims, à 160 habitans.

le BOURG-l'Abbaye, dans l'Orleanois, Diocèſe d'Orleans, Parlement de Paris, Intendance d'Orleans, Election de Pithiviers, à 90 habitans.

le BOURG-la-Reine, dans l'Iſle de France, Diocèſe, Parlement, Intendance & Election de Paris, à 400 habitans.

le BOURG-l'Evêque, Château, dans l'Anjou, Diocèſe d'Angers, Parlement de Paris, Intendance de Tours, Election d'Angers, à 385 habitans.

le BOURG-d'Un, dans la Normandie, Diocèſe, Parlement & Intendance de Roüen, Election d'Arques, à 510 habitans. Meſſieurs de Saint Quentin & Vermandois en ſont Seigneurs.

le BOURG-des-Moûtiers, dans la Bretagne, Diocèſe de Nantes, Parlement de Rennes, Intendance & Recette de Nantes, à 472 habitans.

le BOURG-Sainte Marie, dans la Bretagne, Diocèſe de Nantes, Parlement de Rennes, Intendance & Recette de Nantes, à 164 habitans.

le BOURG-de-Valence, dans le Dauphiné, Diocèſe de Valence, Parlement & Intendance de Grenoble, Election de Valence, à 1867 habitans.

le BOURG-S. Jacques, dans le Poitou, Diocèſe de Poitiers, Parlement de Paris, Intendance de Poitiers, Election de Thoüars, à 445 habitans.

le BOURG-S. Jean, dans le Poitou, Diocèſe de Poitiers, Parlement de Paris, Intendance de Poitiers, Election de Thoüars, à 510 habitans.

le BOURG-Sainte Marie, dans la Champagne, Diocèſe de Langres, Parlement de Paris, Intendance de Châlons, Election de Langres, à 300 habitans.

le BOURG ſur la Roche, Bourg, dans le Poitou, Diocèſe de la Rochelle, Parlement de Paris, Intendance de Poitiers, Election de Fontenay, à 730 habitans.

la BOURGADE, dans le bas Armagnac, Diocèſe de Lectoure, Parlement de Toulouſe, Intendance d'Auch, Election de Lomagne, à 96 habitans.

BOURGANEUF, Ville, dans la Marche, Diocèſe de Limoges, Parlement de Paris, Intendance de Limoges, Chef-lieu d'une Election, à 1244 habitans. Elle eſt à quatre-vingt lieuës de Paris.

BOURGALTIOF, dans le pays Meſſin, Diocèſe, Parlement, Intendance & Recette de Metz, à 331 habitans.

BOURGANVILLE, dans la Normandie, Diocèſe, Parlement & Intendance de Roüen, Election de Pont-l'Evêque, à 410 habitans. M. de Fontenay-Clement en eſt Seigneur.

BOURGARBER, dans le Bearn, Diocèſe de Leſcar, Parlement de Pau, Intendance d'Auch, Sénéchauſſée & Recette de Pau, à 56 habitans.

BOURGEAU, dans la Franche-Comté, Diocèſe, Parlement & Intendance de Beſançon, Bailliage & Recette de Lons le-Saunier, à 27 habitans.

BOURGEAUVILLE, dans la Normandie, Diocèſe de Liſieux, Parlement & Intendance de Roüen, Election de Pont-l'Evêque, à 327 habitans.

BOURGELLE, près la Villaine, dans la Bretagne, Diocèſe de Vannes, Parlement de Rennes, Intendance de Nantes, Recette de Vannes, à 168 habitans.

la BOURGEOISE, Bourg, dans la Normandie,

mandie, Diocèſe de Séez, Parlement de Roüen, Intendance de Caën, Election de Mortain, a 490 habitans.

BOURGES, *Avarium*, Archevêché & Ville Capitale du Berry, Parlement de Paris, Siége d'une Intendance & d'une Election, a 14800 habitans. Elle eſt encore Siége d'un Bailliage, d'un Préſidial, d'une Prévôté Royale reſſortiſſante au Bailliage, d'une Juſtice Royale non reſſortiſſante, d'un Grenier à ſel, d'une Maîtriſe particuliere & d'une Maréchauſſée; il y a une Juriſdiction de Juges Conſuls, un Hôtel de Ville & une Univerſité. Cette Ville qui eſt Capitale de la Province eſt très-ancienne, puiſqu'elle étoit une des grandes Villes des Gaules, lorſque Jules Ceſar y entra: elle étoit pour lors Capitale des *Bituriges-Cubi*, dont la domination s'étendoit plus que ne fait à préſent la Province de Berry. Son ancien nom d'*Avarium*, lui vient de la riviere d'Eure *Avara*, ſur laquelle elle eſt ſituée. Elle a changé de nom dans le cinquiéme ſiécle, & a pris celui de ſes peuples. Après avoir obéï aux Viſigoths puis aux François, elle n'a eu des Seigneurs particuliers que ſous le régne d'Henry I. qui engagea le Vicomté de Bourges à Herpin qui en étoit Gouverneur. Philippe I l'a rachetée ſoixante mille écus d'un autre Herpin en 1095. qui s'en alloit en Croiſade. M. de la Thaumaſſiere veut que les Vicomtez ayent commencé à être héréditaires dès l'an 916. ſous le régne du Roy Raoul, ou Rodolphe, pendant la priſon de Charles le Simple, & nomme Geoffroy Papabos pour le premier. Il veut auſſi que Guillaume le Pieux, Comte de Poitou & Duc de Guienne, & ſon fils Guillaume le Jeune, ayent été Comtes Propriétaires de Bourges.

Ces Vicomtes n'étoient maîtres que d'une partie du Berry. Depuis, Bourges a ſuivi le ſort de la Province, & a été donné en appanage à pluſieurs fils de France, ſous le titre de Duché. Loüis XI. y eſt né l'an 1423. & y a fondé l'Univerſité en 1465. C'a été dans la Sainte Chapelle de cette Ville, qu'a été dreſſée la Pragmatique Sanction, ſous Charles VII. l'an 1438. M. Piganiol veut que ç'ait été dans la grande Sale du Palais de Bourges, & M. de la Thaumaſſiere dans une des Sales du Palais Archiepiſcopal.

L'Empereur Auguſte avoit choiſi cette Ville pour Métropole de toute l'Aquitaine. L'Egliſe de Bourges reconnoît S. Urſin pour ſon premier Prélat; cet Apôtre du Berry vint, à ce que l'on croit, y prêcher l'Evangile vers l'an 551. L'Archevêque de Bourges prétend la Primatie ſur tout ce que comprenoit autrefois l'Aquitaine; elle lui a été accordée par Gregoire IX. en 1231. mais Clement V. qui avoit été Archevêque de Bordeaux, a détruit ce qu'avoit fait ſon Prédeceſſeur: de ſorte que ce différend n'eſt point terminé. Ce Prélat joüit de vingt-ſept mille livres de revenu: ſon Diocèſe comprend neuf cens Paroiſſes, dont il y en a ſeize dans la Ville. Outre la Cathédrale dédiée à S. Eſtienne, il y a quatre Collégiales; ſçavoir, la Sainte Chapelle, dont les Canonicats ſont de mille livres; ce Chapitre joüit du droit de faire rendre la Juſtice dans toute la Ville pendant ſept jours, à commencer le 16. May; il joüit de ce droit depuis plus de deux cens ans; S. Urſin, N. D. de Sales & S. Ouſtrille ſont Collégiales; ſans compter Montermoyen & S. Pierre le Puellier, qui ſont unis au Seminaire. Il y a encore les Abbayes de S. Sulpice, Abbaye d'Hommes Ordre de S. Benoît, l'Abbé eſt Régulier, électif & triennal; S. Laurent Abbaye de Filles du même Ordre; Notre-Dame de Buſſieres Ordre de Cîteaux, Abbaye de Filles; & l'Abbaye de S. Ambroiſe Ordre de S. Auguſtin Reformé, dont l'Abbé joüit de cinq mille livres.

L'Abbaye de S. Sulpice de Bourges, *Abbatia Sancti Sulpitii Bituricenſis*, eſt ſituée dans un Fauxbourg de cette Ville au ſeptentrion, entre la riviere d'Yevre & celle d'Oron. On l'a auſſi nommé *Monaſterium Navenſe*, c'eſt-à-dire, *le Monaſtère aux Navires*; parce que ce lieu eſt une eſpece de rade très-propre pour les Vaiſſeaux ou bateaux. On croit que ce Monaſtére fut fondé dans le huitiéme ſiécle, puis augmenté ſous le régne de Clotaire II. Gunſmond ſon troiſiéme Abbé en prit le Gouvernement l'an 788. Il fut uni à la Congrégation de Chéſal-Benoît ſous Jean V. qui en étoit le cinquante-deuxiéme Abbé. Ce fut l'an 1497. qu'Alabat reſpectable par ſa pieté, ceda la Croſſe pour cette union; & enfin par la ſuite il fut uni à la Congrégation de S. Maur. S. Sulpice ſurnommé le Pieux, fut ſon premier Abbé; il y a ſa ſepulture. C'eſt de lui que ce Monaſtére a pris ſon nom de S. Sulpice: car il étoit auparavant dédié ſous l'Invocation de la ſainte Vierge, de S. Eſtienne, de S. Clement & de tous les Saints. On y compte cinquante-neuf Abbez juſqu'en l'an 1648. ſous leſquels cette Maiſon reçut différens accroiſſemens, pour ſes biens & pour ſon embelliſſement. Evrard I. ſon cinquiéme Abbé, obtint du Roy Charles le Chauve l'an 855. l'établiſſement du droit de péage ſur les deux ponts, qu'il fit conſtruire ſur les rivieres d'Yevre & d'Oron. Et Vivien ſon ſeiziéme Abbé, ſous la derniere année du régne de Robert, c'eſt-à-dire ſur la fin de l'an 1031. ſe fit reſtituer par l'autorité d'Aymon Archevêque de Bourges, tout le butin que des brigands avoient emporté de ce Monaſtére, après l'avoir pillé. Il y a eu dans tous ces Abbez pluſieurs perſonnages recommandables par leur naiſſance, leur érudition & leur vertu.

L'Abbaye de S. Laurent, *Parthenon Sancti Laurentii*, a été bâtie par Charlemagne, à la priere de David Archevêque de Bourges, & d'Aſclepe Evêque de Limoges: ſainte Euphraiſe ou Affroi fille naturelle de ce Prince, en fut la premiere Abbeſſe. Ce Monaſtére a ſouffert durant les ſiécles fâcheux de l'Egliſe divers deſaſtres & pluſieurs incendies, & la plûpart de ſes titres y ſont péris. Madame Souveraine de Cros en fut la treiſiéme Abbeſſe en 1392. elle mourut l'an 1413. Une épitaphe que cette Abbeſſe fit faire, & qui ſe voit encore, nous apprend ſa fondation par cette inſcription qu'on y lit.

Ci giſt Dame Sainte Affroy, qui fut fille du Roy Charlemagne, & fonda cette Abbaye, & fut premiere Abbeſſe de ceans. Madame Souveraine a fait faire cette Tombe.

L'Abbaye de S. Ambroiſe de Bourges, *Bituricenſe Sancti Ambroſii Monaſterium*, reconnoît pour Fondateur Gaufroid Vicomte de Bourges, qui l'an 1012. en fit relever l'Egliſe ſous les ſoins de Dacbert pour lors Archevêque de ce Diocèſe, & la donna à des Chanoines Séculiers; en la place deſquels par la ſuite des temps, l'on mit des Chanoines Réguliers, de l'Ordre de S. Auguſtin. S. Ambroiſe dont elle porte le nom, n'eſt pas celui qui fut Evêque de Milan, du temps de l'Empereur Theodoſe; mais celui-ci fut Evêque de Cahors. On compte trente-un Abbez de ce Monaſtére, juſqu'en l'an 1717.

Bourges eſt le centre du commerce de la Province, pour les laines & les draps. Il y a une fontaine d'eaux minérales froides, que l'on dit être bonnes pour temperer l'ardeur du ſang & des humeurs. Le plus conſidérable commerce de l'Election & des environs de Bourges, conſiſte dans la prodigieuſe quantité de laine, & les chanvres, les draps & les ſerges, que l'on débite dans les Foires de la ville de Bourges, dont il y a un grand nombre: les plus conſidérables de ces Foires, ſont celle de S. Ambroiſe, qui ſe tient le 29. Juin & le lendemain de la Fête des Morts; & celle des Innocens, qui dure quinze jours. Les peuples de ces contrées font auſſi un grand commerce de bœufs & de vins de Sancerre; ils font auſſi un commerce de bled ſur la Loire, mais il eſt peu conſidérable. La ville de Bourges a ſouffert pluſieurs incendies dans les quinziéme & ſeiziéme ſiécles; elle a auſſi produit beaucoup de perſonnes illuſtres dans differens états.

le BOURGET, Bourg, dans l'Iſle de France, Diocéſe, Parlement, Intendance & Election de Paris, a 265 habitans.

le BOURGET, dans la Provence, Diocéſe de Siſteron, Parlement & Intendance d'Aix. Viguerie & Recette de Forcalquier, a 168 habitans.

le BOURGET, dans la Franche-Comté, Diocéſe, Parlement & Intendance de Beſançon, Bailliage & Recette d'Orgelet, a 80 habitans.

le BOURGET & Bagarry, dans la Provence, Diocéſe de Senez, Parlement & Intendance d'Aix, Viguerie & Recette de Caſtellane, a 186 habitans.

BOURGEUIL, dans la Bourgogne, Diocéſe de Mâcon, Parlement de Paris, Intendance de Dijon, Bailliage & Recette de Mâcon, a 27 habitans.

BOURGEY, Prieuré de mille livres de revenu, dans le Diocéſe de Beauvais.

BOURGHELLES, dans la Flandre, Diocéſe de Cambray, Parlement de Douay, Intendance, Subdélégation & Recette de Lille, a 143 habitans.

BOURGIGNON, dans la Bourgogne, Diocéſe d'Autun, Parlement & Intendance de Dijon, Bailliage & Recette de Beaune, a 115 habitans.

BOURGMOYEN, Abbaye de Chanoines Réguliers, Congrégation de ſainte Geneviéve, dans le Diocéſe d'Orleans. On ignore ſa fondation préciſe, quoique l'on ſçache qu'elle a reçû la plupart de ſes biens des Comtes de Blois: cette Abbaye vaut huit mille livres de rente ou environ.

BOURGNEUF, Bourg, dans le pays d'Aunis, Diocéſe de la Rochelle, Parlement de Paris, Intendance & Election de la Rochelle, a 397 habitans.

BOURGNEUF, dans la Bourgogne, Diocéſe de Châlon, Parlement & Intendance de Dijon, Bailliage & Recette de Châlon, a 226 habitans.

BOURGNEUF, dans le Berry, Diocéſe de Bourges, Parlement de Paris, Intendance de Bourges, Election de Châteauroux, a 77 habitans.

BOURGNEUF, petite Ville, dans la Bretagne, Diocéſe de Nantes, Parlement de Rennes, Intendance & Recette de Nantes, a 2181 habitans. C'eſt un petit Port de mer, d'où il part ſouvent pluſieurs bâtimens pour les Iſles de l'Amerique, & pour la pêche de la morue. Cette petite Ville a une Baye de grande étenduë, le long de laquelle ſont ſituez neuf Villages. L'on fabrique auſſi une bonne quantité de ſel dans des marais ſalans qui en ſont voiſins; les Hollandois en viennent enlever une bonne partie.

BOURGNIAC, dans le Périgord, Diocéſe de Périgueux, Parlement & Intendance de Bordeaux, Election de Périgueux, a 456 habitans.

le BOURGNON, dans le Bourbonnois, Diocéſe de Bourges, Parlement de Paris, Intendance de Moulins, Election de Montluçon, a 385 habitans. Le Bourgnon eſt une Paroiſſe à quatre lieuë de Montluçon; c'eſt terre à ſeigle, beaucoup de pacages, qui ſervent pour la nourriture des beſtiaux, dont on fait un petit commerce; il y a beaucoup de bois appartenant à M. de Bertillac. M. le Duc eſt Seigneur du lieu.

le BOURGNOU, dans le Rouergue, Diocéſe de Rodez, Parlement de Toulouſe, Intendance de Montauban, Election de Rodez, a 181 habitans.

BOURGNOUVEL, Siége Royal du Préſidial du Mans. La Juſtice Royale de ce lieu reſſortit à la Sénéchauſſée du Mans, & ſiége à Mayenne, dont les Officiers prétendent reſſortir au Parlement de Paris.

BOURGOGNE, Gouvernement Militaire de Province, qui comprend les Provinces du Duché de Bourgogne, de la Breſſe, de Bugey & le pays de Gex. Il eſt borné au ſeptentrion par la Champagne, à l'orient par la Franche-Comté, au midi par les Gouvernemens du Lionnois & du Dauphiné, & à l'occident par le Bourbonnois & le Nivernois. Le Duché de Bourgogne comprend la plus grande partie du terrain qu'occupoient autrefois les *Ædui*, & une partie de celui des *Lingones*. Les *Ædui* étoient, avant l'entrée de Ceſar dans les Gaules, les plus puiſſans peuples de la Gaule Celtique. Y ayant introduit les Romains ſous le nom d'Alliez, ils en ont été ſubjuguez, ainſi que les *Lingones*, & diſtribuez ſous la premiere Lionnoiſe. Dans la décadence de l'Empire Romain, les Bourguignons que l'on croit avoir fait auparavant partie des Vandales, & être venus du fond de la baſſe Germanie, ſe ſont emparez de cette contrée & y ont établi un Royaume, qui comprenoit encore ce que nous appellons la Franche-Comté, le Gouvernement de Lionnois, le Dauphiné, partie de la Provence, la Savoye & le pays des Suiſſes. C'eſt de ces peuples que cette Province a pris ſon nom de Bourgogne. Nos premiers Rois Chrétiens de la premiere race ayant détruit ce Royaume, la Bourgogne leur eſt reſtée. Depuis, Boſon Gouverneur des Provinces ſituées au-delà de la Saône & du Rhône s'en étant fait déclarer Roy & ſe les étant appropriées, la partie que nous appellons Duché de Bourgogne eſt reſtée aux Rois de France, qui l'ont fait gouverner par des Officiers, qui à leur tour ſe le ſont approprié: L'un d'eux nommé Rodolphe ou Raoul a été couronné Roy de France, pendant la priſon de Charles le Simple. Robert Roy de France ayant herité de cette Province l'an 1001. la donna en partage à ſon ſecond fils Robert, avec titre de premier Duc & Pair de France. Ce Prince a fait la premiere Tige des Ducs de Bourgogne, Princes du Sang: cette race en a joüi trois cens ans. Les Rois de Portugal deſcendent d'un cadet de cette Maiſon. Le Roy Jean ayant hérité du Duché de Bourgogne, le donna à ſon quatriéme fils Philippe le Hardy, qui a formé la ſeconde branche, qui a fini en Charles le Terrible, ou le Guerrier, tué devant Nancy en 1477. Alors la Bourgogne fut réunie à la Cou-

ronne par Loüis XI. & n'en a plus été démembrée. Le Pere de nôtre Auguſte Monarque Loüis XV. en a porté le nom, avant que d'être Dauphin.

Cette Province comprend les Pays d'Auxerrois, l'Auxois, la Montagne, le Dijonois, le Chalonois, le Mâconnois, l'Autunois, le Charolois & le Briennois. Sa Ville Capitale eſt Dijon, Siége du Parlement de la Province, de la Chambre des Comptes, de la Cour des Aydes & de l'Intendance. Les autres Villes conſidérables ſont Autun, Chalon, Mâcon, Auxerre, toutes Evêchez. Cette Province eſt renommée pour ſes excellents vins, les meilleurs de France. Elle eſt encore abondante en toute ſortes de grains & de pâturages; il y a beaucoup de Gibier dans ſes Forêts; en un mot c'eſt un des plus beaux Pays de la France. Ses Rivieres principales ſont la Saône, le Doux, l'Yonne, la Seine, la Loire, l'Aube & l'Armançon. La Nobleſſe eſt brave & polie, les Payſans paſſent pour groſſiers, les uns & les autres ont de la pieté. Ils aiment la bonne chere; il y a beaucoup de Religieux de toute ſortes d'Ordres dans cette Province, ils y ſont riches. On y trouve trois Abbayes Chefs d'Ordre. Cluny, Cîteaux & Val des Choux.

La Province de Bourgogne, a conſervé le droit qui lui a été confirmé par nos Rois, d'aſſembler les Etats pour la Recette des Finances. Ils s'aſſemblent ordinairement de trois en trois ans, au mois de May, à moins que la Cour ne l'ordonne autrement.

BOURGOGNE, dans la Champagne, Diocéſe de Reims, Parlement de Paris, Intendance de Châlons, Election de Reims, à 128 habitans.

BOURGOGNE-lez-Reims, dans la Champagne, Diocéſe de Reims, Parlement de Paris, Intendance de Châlons, Election de Reims, à 500 habitans. La Cure vaut huit cens livres.

BOURGOIN, Bourg, dans le Dauphiné, Diocéſe de Vienne, Parlement & Intendance de Grenoble, Election de Vienne, à 1610 habitans.

BOURGON, Bourg, dans le Maine, Diocéſe du Mans, Parlement de Paris, Intendance de Tours, Election de Laval, à 817 habitans. Il y a une Mine & des Forges de Fer.

BOURG S. Georges, *voyez* S. Georges, dans la Normandie.

BOURGOVINAGUES, dans l'Agenois, Diocéſe d'Agen, Parlement & Intendance de Bordeaux, Election d'Agen, à 408 habitans.

BOURGOUST, dans la Normandie, Diocéſe, Parlement & Intendance de Roüen, Election d'Andely, à 5 habitans.

BOURTHEROUDE, dans la Normandie, Diocéſe, Parlement & Intendance de Roüen, Election de Pontaudemer, à 685 habitans.

BOURGUEBUS, dans la Normandie, Diocéſe de Bayeux, Parlement de Roüen, Intendance & Election de Caën, à 216 habitans.

BOURGUEIL ou S. Germain de Bourgueil, Ville dans l'Anjou, Diocéſe d'Angers, Parlement de Paris, Intendance de Tours, Election de Saumur, à 2400 habitans. Il y a une Abbaye d'hommes de l'Ordre de S. Benoît, de la Congrégation de S. Maur, fondée en 990. ſous l'invocation de S. Pierre, par Edmée fille de Thibault le Tricheur, Comte de Chartres, & femme de Guillaume Tête d'Etoupe, Duc de Guienne, Comte de Poitiers. L'Abbaye a vingt-cinq mille livres de revenu, dont l'Abbé en joüit de ſeize mille livres.

BOURGUEIL ou S. Nicolas de Bourgueil, dans l'Anjou, Diocéſe d'Angers, Parlement de Paris, Intendance de Tours, Election de Saumur, à 1012 habitans.

BOURGUENOLLES, dans la Normandie, Diocéſe d'Avranches, Parlement de Roüen, Intendance de Caën, Election d'Avranches, à 393 habitans.

BOURGUERIN, Bourg, dans la Beauce, Diocéſe de Blois, Parlement de Paris, Intendance d'Orleans, Election de Chateaudun, à 924 habitans.

le BOURGUET, *Caſtrum de Bagarris*, dans la Provence, Diocéſe de Senez, Parlement & Intendance d'Aix, Viguerie & Recette de Caſtellanne, à 186 habitans.

BOURGUIGNON, dans la Picardie, Diocéſe de Soiſſons, Parlement de Paris, Intendance & Election de Soiſſons, à 67 habitans.

BOURGUIGNON, dans la Picardie, Diocéſe de Laon, Parlement de Paris, Intendance de Soiſſons, Election de Laon, à 234 habitans.

BOURGUIGNON, dans la Franche-Comté, Diocéſe, Parlement & Intendance de Beſançon, Bailliage & Recette de Baume, à 113 habitans.

BOURGUIGNON, dans la Bourgogne, Diocéſe d'Autun, Parlement & Intendance de Dijon, Bailliage & Grenier à ſel de Beaune, Recette de Bar-ſur-Seine, à 462 habitans. C'eſt un pays plein, la riviere de Beaune dite la Bourgeoiſe, y paſſe. Il y a des vignes.

BOURGUIGNON-FROLS, dans la Bourgogne, Diocéſe de Langres, Parlement & Intendance de Dijon, Bailliage & Grenier à ſel de Bar-ſur-Seine, à 460 habitans. Ce lieu eſt dans un Valon, tirant de Bar-ſur-Seine à Troyes, & partagé par la Seine qui y eſt navigable depuis Polez, & dans le Chemin de Dijon à Paris. Il y a environ ſix cens ouvrées de vignes.

BOURGUIGNON-lez-Conflant, dans la Franche-Comté, Diocéſe, Parlement, & Intendance de Beſançon, Bailliage & Recette de Veſoul, à 146 habitans.

BOURGUINON-lez-la Charité, dans la Franche-Comté, Diocéſe, Parlement & Intendance de Beſançon, Bailliage & Recette de Veſoul, à 113 habitans.

BOURGUIGNON-lez-Morey, dans la Franche-Comté, Diocéſe, Parlement & Intendance de Beſançon, Bailliage & Recette de Veſoul, à 159 habitans.

BOURGUILLAIN, dans la Bourgogne, Diocéſe de Mâcon, Parlement de Paris, Intendance de Dijon, Bailliage, Grenier à ſel & Recette de Mâcon, à 326 habitans. Ce lieu eſt ſitué dans des Montagnes ſteriles, le ruiſſeau de Coulonze paſſe dans le Vallon.

BOURIAC, dans le Comté de Bigorre, Diocéſe de Tarbes, Parlement de Toulouſe, Intendance d'Auch, Recette du Comté de Bigorre, à 58 habitans.

BOURIANE ou S. Martin de Bouriane, dans l'Angoumois, Diocéſe d'Angoulême, Parlement de Paris, Intendance de Limoges, Election d'Angoulême, à 250 habitans.

BOURJAT, dans le Comté & du Diocéſe de Comenges, Parlement de Toulouſe, Intendance d'Auch, Election de Comenges, à 61 habitans.

BOURICOUR, dans la Normandie, Diocéſe, Parlement & Intendance de Roüen, Election d'Andely, à 119 habitans. C'eſt à M. de Lignery.

BOURIS, dans la Normandie, Diocèſe, Parlement & Intendance de Roüen, Election de Gifors, a 421 habitans. M. d'Aubourg en eſt Seigneur.

BOURIS, dans le Vexin, avec titre de Marquiſat. Il y a un Prieuré à la Préſentation de l'Abbé de Pontoiſe.

BOURLE'MONS, dans la Champagne, Diocèſe de Toul, Parlement de Paris, Intendance de Châlons, Bailliage de Chaumont, Election de Langres, a 416 habitans. Cette Terre porte le titre de Comté. Elle appartient à la Maiſon d'Enguien, ci-devant de S. Genon, depuis le régne de S. Louis.

BOURLENC, ou S. Andreol de Bourlenc, dans le bas Languedoc, Diocèſe de Viviers, Parlement de Toulouſe, Intendance Montpellier, Recette de Viviers, a 660 habitans.

BOU" LENS, dans l'Agenois, Diocèſe d'Agen, Parlement & Intendance de Bordeaux, Election d'Agen, a 522 habitans.

BOURLEVENE', dans la Bretagne, Diocèſe de Vannes, Parlement de Rennes, Intendance de Nantes, Recette de Vannes, a 314 habitans.

BOURLONCLE, dans l'Auvergne, Diocèſe de S. Flour, Parlement de Paris, Intendance de Riom, Election de Brioude, a 316 habitans.

BOURNAC, dans l'Agenois, Diocèſe d'Agen, Parlement & Intendance de Bordeaux, Election d'Agen, a 184 habitans.

BOURNAC, dans le Roüergue, Diocèſe de Vabres, Parlement de Toulouſe, Intendance de Montauban, Election de Milhaud, a 360 habitans.

BOURNAINVILLE, dans la Normandie, Diocèſe de Liſieux, Parlement de Roüen, Intendance d'Alençon, Election de Bernay, a 336 habitans.

BOURNAN, Bourg, dans la Touraine, Diocèſe de Tours, Parlement de Paris, Intendance de Tours, Election de Loches, a 406 habitans. Sa Cure eſt à la Collation de l'Abbé de Cormery.

BOURNAN, dans le Poitou, Diocèſe de Poitiers, Parlement de Paris, Intendance de Tours, Election de Loudun, a 620 habitans.

BOURNAY ou S. Jean de Bournay, Bourg, dans le Dauphiné, Diocèſe de Vienne, Parlement & Intendance de Grenoble, Election de Vienne, a 681 habitans.

BOURNAY, dans la Franche-Comté, Diocèſe, Parlement & Intendance de Beſançon, Bailliage & Recette de Lons-le-Saunier, a 147 habitans.

BOURNAZEL, dans le bas Languedoc, Diocèſe d'Alby, Parlement de Toulouſe, Intendance de Montpellier, Recette d'Alby, a 360 habitans.

BOURNAZEL ou S. Martin, dans l'Agenois, Diocèſe d'Agen, Parlement & Intendance de Bordeaux Election d'Agen, a 166 habitans.

BOURNAZEL, dans le Roüergue, Diocèſe de Rodez, Parlement de Toulouſe, Intendance de Montauban, Election de Villefranche, a 280 habitans.

BOURNEAU, dans le Poitou, Diocèſe de Luçon, Parlement de Paris, Intendance de Poitiers, Election de Fontenay, a 717 habitans.

BOURNEUF, dans l'Orleanois, Diocèſe d'Orleans, Parlement de Paris, Intendance & Election d'Orleans, a 174 habitans.

le BOURGNEUF, dans la Bourgogne, Diocèſe de Châlon, Parlement & Intendance de Dijon, Bailliage, Grenier à ſel & Recette de Châlon, a 256 habitans.

le BOURNEUF de la Forêt, dans le Maine, Diocèſe du Mans, Parlement de Paris, Intendance de Tours, Election de Laval, a 1310 habitans. Sa ſituation eſt belle. Il y a une petite Riviere ſans nom qui ne peut être navigable. C'eſt le paſſage ordinaire de Dijon à Autun, c'eſt pays de Montagnes & de vignes.

BOURNET ou Nôtre-Dame du Bournet, Abbaye, de l'Ordre de S. Benoît, dans le Diocèſe d'Angoulême, fondée en 1115. par Geraud de la Salle. Il n'y a que trois ou quatre Religieux qui avec l'Abbé n'ont que trois mille cinq cens livres de rente, ſurquoi il faut prendre les charges & réparations. Cette Abbaye eſt à cinq lieuës d'Angoulême.

BOURNEVILLE, Bourg, dans la Normandie, Diocèſe, Parlement & Intendance de Roüen, Election de Pontaudemer, a 674 habitans. M. du Bocage en eſt Seigneur.

BOURNEVILLE, dans la Beauce, Diocèſe de Blois, Parlement de Paris, Intendance d'Orleans, Election de Châteaudun, a 316 habitans.

BOURNEXEAUX, dans le Poitou, Diocèſe de Poitiers, Parlement de Paris, Intendance de Tours, Election de Richelieu, a 159 habitans.

BOURNEZEAU, Bourg, dans le Poitou, Diocèſe de Luçon, Parlement de Paris, Intendance de Poitiers, Election de Fontenay, a 1133 habitans.

BOURNHAUTEN le haut, dans la haute Alſace, Diocèſe de Baſle, Conſeil Souverain d'Alſace, Bailliage & Recette de Thann, a 265 habitans.

BOURNHAUTEN le bas, dans la haute Alſace, Diocèſe de Baſle, Conſeil & Intendance d'Alſace, Bailliage & Recette de Thann, a 210 habitans.

BOURNIQUEL, *Caſtrum Brunichildis*; Bourg, dans le Quercy, Diocèſe de Cahors, Parlement de Toulouſe, Intendance & Election de Montauban, a 681 habitans.

BOURNIQUEL, dans le Périgord, Diocèſe de Sarlat, Parlement & Intendance de Bordeaux, Election de Sarlat, a 306 habitans.

BOURNOIS, dans la Franche-Comté, Diocèſe, Parlement & Intendance de Beſançon, Bailliage & Recette de Veſoul, a 83 habitans.

BOURNONVILLE, dans le Boulonois, en Picardie, Diocèſe de Boulogne, Parlement de Paris, Intendance d'Amiens, a 244 habitans. Ce lieu a été érigé en Duché, en faveur de la Maiſon de Bournonville de Henin, en 1600. mais les Lettres de cette érection n'ayant point été verifiées, le Duché eſt éteint.

BOURNOS, dans le Bearn, Diocèſe de Leſcar, Parlement de Pau, Intendance d'Auch, Sénéchauſſée & Recette de Morlas, a 76 habitans.

BOURNOVELLES, dans l'Auvergne, Diocèſe de S. Flour, Parlement de Paris, Intendance de Riom, Election de S. Flour, a 115 habitans.

BOUROGNE, dans la haute Alſace, Diocèſe de Baſle, Conſeil & Intendance d'Alſace, Bailliage & Recette de Berfort, a 368 habitans.

BOURON, dans le Gâtinois, Diocèſe de Sens, Parlement & Intendance de Paris, Election de Melun, a 476 habitans.

BOURRAY, *de bono Rege*, dans le Blêſois, Diocèſe

Diocèſe de Tours, Parlement de Paris, Intendance de Tours, à 210 habitans. Sa Cure eſt à la Collation de l'Archevêque de Tours.

BOURREPAUX, dans le haut Languedoc, Diocèſe, Parlement, Intendance & Recette de Toulouſe, à 236 habitans.

BOURRET, Bourg, dans le bas Armagnac, Diocèſe d'Aire, Parlement de Toulouſe, Intendance d'Auch, Election de Riviere-Verdun, à 368 habitans.

BOURREY, dans la Normandie, Diocèſe de Coutances, Parlement de Roüen, Intendance de Caën, Election de Coutances, à 276 habitans.

BOURRIEGE, dans le haut Languedoc, Diocèſe d'Alet, Parlement & Intendance de Toulouſe, Recette d'Alet, à 360 habitans.

BOURRIEGEOLE, dans le haut Languedoc, Diocèſe d'Alet, Parlement & Intendance de Toulouſe, Recette d'Alet, à 97 habitans.

BOURRISP, dans le haut Armagnac, Diocèſe de Comenges, Parlement de Toulouſe, Intendance d'Auch, Recette des quatre Vallées, à 268 habitans.

BOURROIE, dans le Périgord, Diocèſe de Périgueux, Parlement & Intendance de Bordeaux, Election de Périgueux, à 394 habitans.

BOURROUILLAN, dans le bas Armagnac, Diocèſe d'Auch, Parlement de Toulouſe, Intendance d'Auch, Election d'Armagnac, à 69 habitans.

BOURS, dans le Languedoc, Diocèſe de Viviers, Parlement de Toulouſe, Intendance de Montpellier, Recette de Viviers, à 179 habitans.

BOURS, dans le Comté de Bigorre, Diocèſe de Tarbes, Parlement de Toulouſe, Intendance d'Auch, Recette du Comté de Bigorre, à 81 habitans.

BOURSANIE'S, dans la Picardie, Diocèſe d'Amiens, Parlement de Paris, Intendance d'Amiens, Election de Montdidier, à 477 habitans.

BOURSAULT, dans la Champagne, Diocèſe de Reims, Parlement de Paris, Intendance de Châlons, Election d'Epernay, à 182 habitans. C'eſt une Baronie qui appartient à la Maiſon du Comte Deſmarêts.

BOURSAY, dans la Beauce, Diocèſe de Blois, Parlement de Paris, Intendance d'Orleans, Election de Châteaudun, à 470 habitans.

la BOURSE, dans l'Artois, Diocèſe d'Arras, Parlement de Paris, Intendance d'Amiens, Bailliage & Recette de Bethune, à 52 habitans.

BOURSES, Forêt, dans le Pays des Marches, en Normandie : elle fait partie du Domaine du Duché d'Alençon.

BOURSEUL, dans la Bretagne, Diocèſe de S. Malo, Parlement de Rennes, Intendance de Nantes, Recette de S. Malo, à 303 habitans.

BOURSGRICOURT, dans l'Artois, Diocèſe d'Arras, Conſeil d'Artois, Intendance d'Amiens, Gouvernance d'Arras, Bailliage & Recette de S. Pol, à 166 habitans.

BOURSIN, dans le Boulonois, Diocèſe de Boulogne, Parlement de Paris, Intendance d'Amiens, Recette de Boulogne, à 168 habitans.

BOURSONNE, dans la Picardie, Diocèſe de Senlis, Parlement de Paris, Intendance de Soiſſons, Election de Creſpy, à 459 habitans.

BOURSY-Louverval, dans l'Artois, Diocèſe d'Arras, Conſeil d'Artois, Intendance d'Amiens, Gouvernance d'Arras, Bailliage & Recette de Bapaume, à 325 habitans.

BOURTHÉS, dans le Boulonois, Diocèſe de Boulogne, Parlement de Paris, Intendance d'Amiens, Recette de Boulogne, à 428 habitans.

BOURVAUX, dans le pays Meſſin, Diocèſe de Verdun, Parlement & Intendance de Metz, Recette de Verdun, à 14 habitans.

BOURVILLE, dans la Normandie, Diocèſe, Parlement & Intendance de Roüen, Election d'Arques, à 404 habitans. C'eſt à M. d'Heberville.

le BOUSCHET S. Nicolas, dans le bas Languedoc, Diocèſe du Puy, Parlement de Toulouſe, Intendance de Montpellier, Recette du Puy, à 408 habitans.

BOUSCHEVILLERS, dans la haute Alſace, Diocèſe de Baſle, Conſeil & Intendance d'Alſace, Bailliage & Recette de Ferrette, à 140 habitans.

BOUSCLE, dans l'Auvergne, Diocèſe de Clermont, Parlement de Paris, Intendance de Riom, Election d'Iſſoire, à 966 habitans.

BOUSE, dans le pays Meſſin, Diocèſe, Parlement, Intendance & Recette de Metz, à 58 habitans.

BOUSERON, dans la Bourgogne, Diocèſe de Châlon, Parlement & Intendance de Dijon, Bailliage & Recette de Châlon, à 136 habitans.

BOUSIGNIES, dans la Flandre, Diocèſe d'Arras, Parlement de Doüay, Intendance de Lille, Subdelegation & Recette de Doüay, à 74 habitans.

BOUSLAY, ou S. Laurent de Bouſlay, dans la Touraine, Diocèſe de Tours, Parlement de Paris, Intendance de Tours, Election de Loches, à 1000 habitans.

BOUSQUESNONT, dans le pays Meſſin, Diocèſe de Verdun, Parlement & Intendance de Metz, Recette de Verdun, à 282 habitans.

le BOUSQUET, dans le haut Languedoc, Diocèſe, Parlement & Intendance de Toulouſe, à 100 habitans.

le BOUSQUET, dans le bas Languedoc, Diocèſe de Mende, Parlement de Toulouſe, Intendance de Montpellier, Recette de Mende, à 115 habitans.

BOUSSAC, dans le Quercy, Diocèſe de Cahors, Parlement de Toulouſe, Intendance de Montauban, Election de Figeac, à 68 habitans.

BOUSSAC-l'Egliſe, dans le Berry, Diocèſe de Bourges, Parlement de Paris, Intendance de Bourges, Election d'Iſſoudun, à 612 habitans.

BOUSSAC-le-Château, Ville, dans le Berry, Diocèſe de Bourges, Parlement de Paris, Intendance de Bourges, Election d'Iſſoudun, à 377 habitans. C'eſt une Baronie ſituée ſur les frontieres du Berry, du Bourbonois, de la Marche & du pays de Combrailles, entre les Rivieres de la petite Créuſe & de Veiron ; les deux tiers de la Ville ſont ſituez ſur des rochers eſcarpez, & au bord des précipices. Le Château joint le reſte de la Ville ; il eſt ſitué ſur un rocher preſque inacceſſible. Il y a deux Marchez le Lundi & le Jeudi, & quatre Foires par an : Son terrain eſt aſſez ingrat ; mais ſes mouvances ſont conſidérables.

le BOUSSAC, dans la Bretagne, Diocèſe de Dôl, Parlement de Rennes, Intendance de Nantes, Recette de Dôl, à 479 habitans.

BOUSSAGEAU, dans le Poitou, Diocèſe de Poitiers, Parlement de Paris, Intendance de Tours, Election de Richelieu, à 407 habitans.

BOUSSAGUES, dans le bas Languedoc, Diocèſe de Beziers, Parlement de Toulouſe, Intendance de Montpellier, Recette de Beziers, a 400 habitans.

BOUSSAN, dans le Comté & du Diocèſe de Comenges, Parlement de Toulouſe, Intendance d'Auch, Election de Comenges, a 96 habitans.

BOUSSANGE, dans le Pays Meſſin, Diocèſe, Parlement, Intendance & Recette de Metz, a 31 habitans.

BOUSSAT, dans le Roüergue, Diocèſe de Rodez, Parlement de Toulouſe, Intendance de Montauban, Election de Rodez, a 68 habitans.

BOUSSAYE-l'Hôpitault, dans le Poitou, Diocèſe de Poitiers, Parlement de Paris, Intendance de Poitiers, Election de Thoüars, a 681 habitans.

BOUSSE, Bourg, dans l'Anjou, Diocèſe d'Angers, Parlement de Paris, Intendance de Tours, Election de la Fléche, a 662 habitans.

BOUSSE', au bord de la Sévre, dans la Bretagne, Diocèſe de Nantes, Parlement de Rennes, Intendance & Recette de Nantes, a 84 habitans.

BOUSSEBEQUES, dans la Flandre, Diocèſe de Tournay, Parlement de Doüay, Intendance, Subdelegation & Recette de Lille, a 619 habitans.

BOUSSE'E, dans le Bourbonnois, Diocèſe de Clermont, Parlement de Paris, Intendance & Election de Moulins, a 434 habitans.

BOUSSELANGES, dans la Bourgogne, Diocèſe de Beſançon, Parlement & Intendance de Dijon, Bailliage de Châlon, Recette d'Auſſonne, a 129 habitans. Il eſt à une lieuë & demie de Dôl, la riviere de Sablone paſſe au-deſſous du Village, du côté du Soleil levant.

BOUSSELARGUES, dans l'Auvergne, Diocèſe de S. Flour, Parlement de Paris, Intendance de Riom, Election de Brioude, a 189 habitans.

BOUSSENAC, dans le Comté & du Diocèſe de Comenges, Parlement de Toulouſe, Intendance d'Auch, Election de Comenges, a 314 habitans.

BOUSSENOIS, dans la Bourgogne, Diocèſe de Langres, Parlement, Intendance, Bailliage & Recette de Dijon, a 216 habitans. Il y paſſe un petit Ruiſſeau; c'eſt pays de Montagnes.

BOUSSENS, dans le Comté & du Diocèſe de Comenges, Parlement de Toulouſe, Intendance d'Auch, Election de Comenges, a 64 habitans.

BOUSSERAUCOUR-entier, dans la Franche-Comté, Diocèſe, Parlement & Intendance de Beſançon, Bailliage & Recette de Veſoul, a 177 habitans.

BOUSSERES, dans l'Agenois, Diocèſe d'Agen, Parlement & Intendance de Bordeaux, Election d'Agen, a 89 habitans.

BOUSSE'S, dans le Condomois, Diocèſe de Condom, Parlement & Intendance de Bordeaux, Election de Condom, a 209 habitans.

BOUSSEVILLE, dans la Picardie, Diocèſe d'Amiens, Parlement de Paris, Intendance & Election d'Amiens, a 649 habitans.

BOUSSEY, dans la Bourgogne, Diocèſe d'Autun, Parlement & Intendance de Dijon, Bailliage & Recette de Semur en Auxois, Grenier à ſel de Viteaux, a 146 habitans. Ce lieu eſt dans un Valon. Il y a un Ruiſſeau & des vignes. La Cure dépend de l'Abbé de Flavigny. Cette Paroiſſe dépend de la Baronnie de Viteaux.

BOUSSEY, *Buxetum*, dans la Normandie, Diocèſe d'Evreux, Parlement & Intendance de Roüen, Election d'Evreux, a 187 habitans. C'eſt à Madame la Princeſſe.

BOUSSICOURT, Bourg, dans la Picardie, Diocèſe d'Amiens, Parlement de Paris, Intendance d'Amiens, Election de Montdidier, a 119 habitans.

BOUSSIERE, dans la Franche-Comté, Diocèſe, Parlement, Intendance, Bailliage & Recette de Beſançon, a 157 habitans.

BOUSSIERES, dans la Flandre, Diocèſe de Cambray, Parlement de Doüay, Intendance de Lille, Subdélegation & Recette de Cambray, a 119 habitans.

BOUSSIERES. *Voyez* Hautmont.

BOUSSIEU, dans le Dauphiné, Diocèſe de Vienne, Parlement & Intendance de Grenoble, Election de Vienne, a 382 habitans.

BOUSSIGUES, dans le bas Languedoc, Diocèſe d'Agde, Parlement de Toulouſe, Intendance de Montpellier, Recette d'Agde, a 747 habitans.

BOUSSILE', Bourg, dans l'Anjou, Diocèſe d'Angers, Parlement de Paris, Intendance de Tours, Election d'Angers, a 1006 habitans.

BOUSSILLON, dans la Bourgogne, Diocèſe d'Autun, Parlement & Intendance de Dijon, Bailliage de Semur en Auxois, Recette d'Arnay-le-Duc, a 50 habitans.

BOUSSOIS, dans la Flandre, Diocèſe de Cambray, Parlement de Doüay, Intendance d'Hainaut, Gouvernement & Recette de Maubeuge, a 90 habitans.

BOUSSON, dans le Dauphiné, Diocèſe de Turin, Parlement & Intendance de Grenoble, a 422 habitans.

BOUSSON, dans la Bourgogne, Diocèſe d'Autun, Parlement & Intendance de Dijon, Bailliage de Semur en Auxois, Recette d'Avalon, a 64 habitans.

BOUSSORP, dans l'Agenois, Diocèſe d'Agen, Parlement & Intendance de Bordeaux, Election d'Agen, a 403 habitans.

BOUSSY S. Antoine, dans l'Iſle de France, Diocèſe, Parlement, Intendance & Election de de Paris, a 140 habitans.

BOUST, dans le pays Meſſin, Diocèſe, Parlement & Recette de Metz, a 85 habitans.

BOUST ſur Suype, dans la Champagne, Diocèſe de Reims, Parlement de Paris, Intendance de Châlons, a 442 habitans. La Cure vaut cinq à ſix cens livres.

BOUSTROFF, dans le pays Meſſin, Diocèſe, Parlement, Intendance & Recette de Metz, a 67 habitans.

BOUSWEILLER, dans la baſſe Alſace, Diocèſe de Straſbourg, Conſeil & Intendance d'Alſace, Prévôté & Recette de Kambach, a 65 habitans.

BOUTANCOURT, dans la Normandie, Diocèſe, Parlement & Intendance de Roüen, Election de Chaumont, a 410 habitans. Madame la Princeſſe de Conti en eſt Dame.

BOUTANCOURT, dans la Champagne, Diocèſe de Reims, Parlement de Paris, Intendance de Châlons, Election de Rhetel, a 152 habitans.

la BOUTARIE', dans le haut Languedoc, Diocèſe d'Alby, Parlement & Intendance de

Toulouſe, Recette d'Alby, à 30 habitans.

BOUTAVANT, dans la Franche-Comté, Diocéſe, Parlement & Intendance de Beſançon, Bailliage & Recette d'Orgelet, à 31 habitans.

BOUTAVANT, dans la Picardie, *voyez* Guiſcard.

BOUTAYRAC, dans le Quercy, Diocéſe de Cahors, Parlement de Toulouſe, Intendance de Montauban, Election de Cahors, à 39 habitans.

BOUTEILLE, dans le Périgord, Diocéſe de Périgueux, Parlement & Intendance de Bordeaux, Election de Périgueux, à 589 habitans.

la BOUTEILLE & Soigny, dans la Picardie, Diocéſe de Laon, Parlement de Paris, Intendance de Soiſſons, Election de Guiſe, à 730 habitans.

BOUTEILLES, dans la Normandie, Diocéſe, Parlement & Intendance de Roüen, Election d'Arques, à 243 habitans.

BOUTELLERIE, dans la Flandre, Diocéſe d'Arras, Parlement de Doüay, Intendance, Subdélégation & Recette de Lille, à 201 habitans.

BOUTENAC, dans la Saintonge, Diocéſe de Saintes, Parlement de Bordeaux, Intendance de la Rochelle, Election de Saintes, à 240 habitans.

BOUTENAC, dans le bas Languedoc, Diocéſe de Narbonne, Parlement de Toulouſe, Intendance de Montpellier, Recette de Narbonne, à 167 habitans.

BOUTERVILLIER, dans la Beauce, Diocéſe de Chartres, Parlement de Paris, Intendance d'Orleans, Election de Dourdan, à 127 habitans.

BOUTES, dans le haut Languedoc, Diocéſe de Mirepoix, Parlement & Intendance de Toulouſe, Recette de Mirepoix, à 100 habitans.

BOUTEVILLE, dans la Normandie, Diocéſe de Coutances, Parlement de Roüen, Intendance de Caën, Election de Carentan, à 143 habitans.

BOUTIERS, eſt un quartier du Vivarez, couvert de montagnes ſtériles, qui ne ſont propres que pour le pâturage des bêtes à laine: l'on y recüeille du Chanvre & quelque peu de châtaignes, c'eſt le plus mauvais pays du Languedoc.

BOUTIERS, dans l'Angoumois, Diocéſe d'Angoulême, Parlement de Paris, Intendance de la Rochelle, Election de Cognac, à 202 habitans.

BOUTIGNY, dans la Brie, Diocéſe de Meaux, Parlement & Intendance de Paris, Election de Meaux, à 477 habitans.

BOUTIGNY, dans le Gâtinois, Diocéſe de Sens, Parlement & Intendance de Paris, Election de Melun, à 504 habitans.

BOUTIGNY, dans la Beauce, Diocéſe de Chartres, Parlement & Intendance de Paris, Election de Dreux, à 449 habitans.

BOUTONNE, *Vulsumnus*, Riviere, qui prend ſa ſource en Poitou, à Chef-Boutonne, paſſe à S. Jean d'Angely, où elle commence à être navigable, à Tonnay-Boutonne, & ſe jette dans la Charente en Saintonge, au Port de Caillon. Elle n'a que douze lieuës de cours.

BOUTONNET, dans le Rotiergue, Diocéſe de Rodez, Parlement de Toulouſe, Intendance de Montauban, Election de Rodez, à 181 habitans.

BOUTONNET, dans le Languedoc, Diocéſe de Montpellier, Parlement de Toulouſe, Intendance & Recette de Montpellier, à 286 habitans. Ce lieu eſt à un quart de lieuë de Montpellier. L'on trouve dans un rocher voiſin, des pétrifications de forme de coquilles.

BOUTROUDE ou Bourg-Theroulde, *Burgus-Turoudi*, *Turudi* ou *Turoldi*, Bourg, dans la Normandie, Diocéſe, Parlement & Intendance de Roüen, Election de Pontaudemer, à 570 habitans. C'eſt le titre d'un des Doyennez ruraux du Diocéſe de Roüen. La Seigneurie appartient à Madame de la Heuſe qui préſente à la Cure.

BOUTS, dans le Comté, & du Diocéſe de Comenges, Parlement de Toulouſe, Intendance d'Auch, Election de Comenges, à 86 habitans.

BOUTTEMONT, dans la Normandie, Diocéſe de Liſieux, Parlement de Roüen, Intendance d'Alençon, Election de Liſieux, à 110 habitans.

BOUTTENCOURT, dans la Picardie, Diocéſe d'Amiens, Parlement de Paris, Intendance & Election d'Amiens, à 1037 habitans.

BOUTTENCOURT, dans la Normandie, Diocéſe, Parlement & Intendance de Roüen, Election de Chaumont & Magny, à 243 habitans.

BOUTTEVILLE, Bourg, dans l'Angoumois, Diocéſe d'Angoulême, Parlement de Paris, Intendance de la Rochelle, Election de Cognac, à 644 habitans. Il y a une Prévôté Royale, & Châtellenie reſſortiſſante à la Sénéchauſſée d'Angoulême.

BOUVAINCOURT, dans la Picardie, Diocéſe de Noyon, Parlement de Paris, Intendance d'Amiens, Election de Peronne, à 180 habitans.

BOUVAINCOURT, dans la Picardie, au Vimeu, Diocéſe de Noyon, Parlement de Paris, Intendance d'Amiens, Election de Peronne, à 180 habitans. Ce Village eſt ſitué ſur la riviere de Breſle, à une lieuë de Gamaches, une demie de la ville d'Eu & ſix d'Abbeville. Le revenu de la Cure eſt de ſix cens livres; & le Chapitre d'Amiens en eſt Patron. M. le Marquis de Gamaches eſt Seigneur du lieu.

BOUVANCOURT & Vaux, dans la Champagne, Diocéſe de Reims, Parlement de Paris, Intendance de Châlons, Election de Reims, à 240 habitans. La Cure vaut neuf cens livres.

BOUVELINGHEN, dans le Boulonois, Diocéſe de Boulogne, Parlement de Paris, Intendance d'Amiens, Gouvernement & Bailliage d'Ardres, Recette de Boulogne, à 198 habitans. C'eſt une ancienne Baronie érigée en Marquiſat en 1672. en faveur de M. de Calonne Marquis de Courtebonne, originaire de Calais; & dont les ancêtres ſe ſont diſtinguez dans les Siéges qu'elle a ſoutenus contre les Anglois & les Eſpagnols. La Cure vaut ſept cens livres. L'Evêque de Boulogne en eſt Patron; & M. le Marquis de Courtebonne en eſt Seigneur.

BOUVELLEMONT, dans la Champagne, Diocéſe de Reims, Parlement de Paris, Intendance de Châlons, Election de Rhetel, à 187 habitans.

BOUVENTE, dans le Dauphiné, Diocéſe de Valence, Parlement & Intendance de Grenoble, Election de Valence, à 186 habitans.

BOUVENTY, dans le Dauphiné, Diocéſe de Die, Parlement & Intendance de Grenoble, Election de Montelimart, à 270 habitans.

BOUVERANS, dans la Franche-Comté, Diocéſe, Parlement & Intendance de Beſançon, Bailliage & Recette de Pontarlier, à 189 habitans.

BOUVERESSES, dans la Picardie, Diocéſe d'Amiens, Parlement de Paris, Intendance & Election d'Amiens, à 361 habitans.

BOUVERON, dans le pays Meſſin, Dio-

cèſe de Toul, Parlement & Intendance de Metz, Recette de Toul, a 113 habitans. La Cure de cette Paroiſſe eſt à la Collation de l'Abbé de S. Manſui : ſon Egliſe eſt dédiée à ce Saint. Le Roy Arnou fait mention de ce lieu dans une Chartre de l'an 893.

BOUVESSE, dans l'Angoumois, Diocèſe d'Angoulême, Parlement de Paris, Intendance de Limoges, Election d'Angoulême, a 631 habitans.

BOUVESSE, dans le Dauphiné, Diocèſe de Lion, Parlement & Intendance de Grenoble, Election de Vienne, a 490 habitans.

BOUVIERES, dans le Dauphiné, Diocèſe de Die, Parlement & Intendance de Grenoble, Election de Montelimart, a 612 habitans.

BOUVIGNIES, dans la Flandre, Diocèſe d'Arras, Parlement de Doüay, Intendance de Lille, Subdelegation & Recette de Doüay, a 683 habitans.

BOUVIGNY-Boiſſe, dans l'Artois, Diocèſe d'Arras, Conſeil d'Artois, Intendance d'Amiens, Gouvernance d'Arras, Bailliage & Recette de Lens, a 149 habitans.

les BOUVIGUES, dans le Quercy, Diocèſe de Cahors, Parlement de Toulouſe, Intendance de Montauban, Election de Cahors, a 281 habitans.

BOUVILLE, dans la Normandie, Diocèſe, Parlement & Intendance de Roüen, Election de Caudebec, a 498 habitans. Madame de Fumechon en eſt Dame.

BOUVILLE, dans la Beauce, Diocèſe de Blois, Parlement de Paris, Intendance d'Orleans, Election de Châteaudun, a 347 habitans.

BOUVILLER, Ville, du Comté d'Hanau, dans la baſſe Alſace, Diocèſe de Strasbourg, Conſeil Souverain & Intendance d'Alſace, Bailliage & Recette de Bouxwiller, a 1730 habitans.

BOUVILLY, dans la Champagne, Diocèſe de Troyes, Parlement de Paris, Intendance de Châlons, Election de Troyes, a 1182 habitans.

BOUVINCOURT, dans la Normandie, Diocèſe, Parlement & Intendance de Roüen, Election d'Eu, a 90 habitans. Madame de Gamaches en eſt Dame.

BOUVINES, dans la Flandre, au bord de la petite riviere de la Marque, Diocèſe de Tournay, Parlement de Doüay, Intendance, Subdélégation & Recette de Lille, a 278 habitans. Ce lieu eſt celebre par la Victoire remportée par Philippe Auguſte, contre l'Empereur Othon & ſes Alliez, en 1214.

BOUX & Prezilly, dans la Bourgogne, Diocèſe d'Autun, Parlement & Intendance de Dijon, Bailliage & Recette de Châtillon, a 137 habitans. Il y a une Riviere & un Pont : la riviere s'appelle Saumaiſe. Il y a un paſſage pour aller de Dijon à ſainte Reine. C'eſt pays de montagnes de nous côtez, & rempli de vignes. Il y a auſſi un Prieuré, dont l'Abbé de ſainte Benigne de Dijon eſt Collateur, auſſi-bien que de la Cure de Boux. Le Fief de Frion eſt dans le Hameau dudit Boux.

BOUX-aux-Bois, dans la Champagne, Diocèſe de Châlons, Parlement de Paris, Intendance de Châlons, Election de ſainte Manehould, a 340 habitans.

BOUXAL, dans le Quercy, Diocèſe de Cahors, Parlement de Toulouſe, Intendance de Montauban, Election de Figeac, a 186 habitans.

BOUXIERES, dans le pays Meſſin, Diocèſe de Toul, Parlement, Intendance & Recette de Metz, a 360 habitans. Il y a un Chapitre de Chanoineſſes, qui font de rigides preuves de Nobleſſe. L'Abbeſſe a deux mille cinq cens livres de rente.

BOUXVILLIER, Ville, dans le Comté d'Hanau, en la baſſe Alſace, Diocèſe de Strasbourg, Conſeil & Intendance d'Alſace, Chef-lieu d'une Recette, a 1423 habitans. C'eſt où le Comte d'Hanau Lichtemberg fait ſa réſidence, dans un Château enfermé de foſſez. Cette petite Ville eſt ſituée dans un fond, au pied de trois montagnes qui la commandent de fort près. Elle a été autrefois fortifiée & depuis démolie comme inutile, parce qu'elle eſt trop commandée ; il ne reſte de ſes fortifications que ſon enceinte, qui eſt de vingt-cinq pieds de haut, percée de Creneaux, & flanquée de Tours ; & des veſtiges d'un revêtiſſement, de foſſez & d'une fauſſebraye.

BOUXVEILLER, dans la haute Alſace, Diocèſe de Baſle, Conſeil & Intendance d'Alſace, Bailliage & Recette de Ferrette, a 110 habitans.

BOUY, dans la Champagne, Diocèſe de Reims, Parlement de Paris, Intendance de Châlons, Election de Reims, a 411 habitans. La Cure vaut huit cens livres.

BOUY, dans la Champagne, Diocèſe de Troyes, Parlement de Paris, Intendance de Châlons, Election de Troyes, a 243 habitans.

BOUY, dans la Champagne, Diocèſe de Sens, Parlement & Intendance de Paris, Election de Nogent-ſur-Seine, a 80 habitans.

BOUY, dans le Berry, Diocèſe de Bourges, Parlement de Paris, Intendance & Election de Bourges, a 109 habitans.

BOUYSSEVILS, dans le Limoſin, Diocèſe de Limoges, Parlement de Bordeaux, Intendance de Limoges, Election de Brives, a 529 habitans.

BOUZAILLE, dans la Franche-Comté, Diocèſe, Parlement & Intendance de Beſançon, Bailliage & Recette d'Orgelet, a 63 habitans.

BOUZAINCOURT, dans la Picardie, Diocèſe d'Amiens, Parlement de Paris, Intendance d'Amiens, Election de Peronne, a 410 habitans.

BOUZAIS, dans le Bourbonnois, ſitué ſur la riviere de Bouzais, à trois quarts de lieuë de S. Amand Montrond, Diocèſe de Bourges, Parlement de Paris, Intendance de Bourges, Préſidial de Moulins, Bailliage, Election & Grenier à ſel de S. Amand, Coûtume de Bourbonnois, a 112 habitans. Le revenu de la Cure eſt de trois cens livres. Le Collateur eſt le Prieur de Giverdon. La nature du terroir eſt en bled froment, vignes, prez & bois. Le Seigneur haut Juſticier eſt M. le Duc de Bourbon, à cauſe de ſon Comté d'Orval, duquel la Paroiſſe releve.

Le commerce des habitans eſt en beſtiaux, vins & bleds. Les Lettres pour ledit lieu, s'adreſſent à S. Amand Montrond où il y a une Poſte. Dans l'enclos de la Cure on voit les fondemens d'un ancien bâtiment, qui pouvoit être du temps des Romains, parce que l'on y a trouvé deux Médailles ; l'une de Marc-Aurelle, & l'autre de Conſtantin : & à l'extrémité de la Paroiſſe, en tirant vers Arcomps, l'on voit les ruïnes d'un ancien Château avec les foſſez.

BOUZANCOURT, dans la Champagne, Diocèſe de Châlons, Parlement de Paris, Intendance de Châlons, Election de Joinville, a 410 habitans.

la BOUZANNE, petite Riviere du Berry, qui paſſe à travers de Neuvy S. Sepulchre.

BOUZE, dans la Bourgogne, Diocèſe d'Autun,

tun, Parlement & Intendance de Dijon, Bailliage, Grenier à ſel & Recette de Beaune, à 110 habitans. Il y a quelques vignes. Ce lieu eſt ſur le chemin d'Arnay-le-Duc.

BOUZERON, dans la Bourgogne, Diocèſe de Châlon, Parlement & Intendance de Dijon, Bailliage & Recette de Châlon, à 360 habitans. Ce lieu eſt ſitué dans un vallon, ſur le penchant d'une montagne.

BOUZET, dans le bas Languedoc, Diocèſe de Viviers, Parlement de Toulouſe, Intendance de Montpellier, Recette de Viviers, à 2320 habitans.

BOUZET, dans l'Auvergne, Diocèſe de Clermont, Parlement de Paris, Intendance de Riom, Election de Clermont, à 366 habitans.

le BOUZET, dans le bas Armagnac, Diocèſe de Lectoure, Parlement de Toulouſe, Intendance d'Auch, Election de Lomagne, à 96 habitans.

BOUZIC, dans le Périgord, Diocèſe de Sarlat, Parlement & Intendance de Bordeaux, Election de Sarlat, à 642 habitans.

BOUZIES, dans la Flandre, Diocèſe de Cambray, Parlement de Douay, Intendance de Hainaut, Gouvernance & Recette de Landrecies.

BOUZIGNAC, dans le Roüergue, Diocèſe de Rodez, Parlement de Toulouſe, Intendance de Montauban, Election de Rodez, à 181 habitans.

la BOUZILLE & le Boulard, Bois de cent ſoixante & quatorze arpens, dans la Maîtriſe de Montmarault en Bourbonnois.

BOUZIN, dans le Comté & du Diocèſe de Comenges, Parlement de Toulouſe, Intendance d'Auch, Election de Comenges, à 261 habitans.

BOUZOLS, dans le bas Languedoc, Diocèſe du Puy, Parlement de Toulouſe, Intendance de Montpellier, Recette du Puy, à 1117 habitans.

BOUZON, dans le bas Armagnac, Diocèſe d'Auch, Parlement de Toulouſe, Intendance d'Auch, Election d'Armagnac, à 281 habitans.

l'Iſle BOUZON, dans le bas Armagnac, Diocèſe de Lectoure, Parlement de Toulouſe, Intendance d'Auch, Election de Lomagne, à 286 habitans.

BOUZONVILLE-aux-Bois, dans l'Orleanois, Parlement de Paris, Intendance d'Orleans, Election de Pithiviers, à 219 habitans.

BOUZONVILLE en Beauce, dans l'Orleanois, Diocèſe d'Orleans, Parlement de Paris, Intendance d'Orleans, Election de Pithiviers, à 504 habitans.

BOUZOT, dans la Bourgogne, Diocèſe d'Autun, Parlement & Intendance de Dijon, Bailliage & Recette de Châtillon, à 19 habitans. Il eſt au pied d'une montagne : c'eſt pays de bois ; il y a quelques vignes. L'Abbé de ſainte Benigne eſt Collateur de la Cure.

BOUZY, dans l'Orleanois, Diocèſe d'Orleans, Parlement de Paris, Intendance & Election d'Orleans, à 477 habitans.

BOUZY, dans la Champagne, Diocèſe de Reims, Parlement de Paris, Intendance de Châlons, Election d'Epernay, à 189 habitans. La Cure vaut trois cens livres.

BOY

BOY, dans la Champagne, Diocèſe de Reims, Parlement de Paris, Intendance de Châlons, Election de Reims, à 194 habitans.

BOYAVAL, dans l'Artois, Diocèſe d'Arras, Conſeil d'Artois, Intendance d'Amiens, Gouvernance d'Arras, Bailliage & Recette de S. Pol, à 186 habitans.

BOYELLES, dans l'Artois, Diocèſe d'Arras, Conſeil d'Artois, Intendance d'Amiens, Gouvernance d'Arras, Bailliage & Recette de Bapaume, à 146 habitans.

BOYENTRAN, dans la Guienne, Diocèſe, Parlement, Intendance & Election de Bordeaux, à 187 habitans.

BOYER, dans la Bourgogne, Diocèſe de Mâcon, Parlement de Paris, Intendance de Dijon, Bailliage & Recette de Mâcon, à 183 habitans.

BOYER, dans la Bourgogne, Diocèſe de Châlon, Parlement & Intendance de Dijon, Bailliage & Recette de Châlon, Grenier à ſel de Tournus, à 310 habitans. Ce lieu eſt ſitué en montagnes & vallons ſtériles : il y a quelques vignes & un ruiſſeau nommé Nautaize. C'eſt un Village de médiocre étenduë, compoſé de trois Hameaux, qui ſont Veuves, le Noyer & le Chazies d'Ecus qui en dépendent.

BOYNES, Ville, dans le Gâtinois, Diocèſe d'Orleans, Parlement de Paris, Intendance d'Orleans, Election de Pithiviers, à 237 habitans. C'eſt dans le territoire de cette Ville que ſe recuëille le meilleur ſafran du Gâtinois.

BOYON, dans la Normandie, Diocèſe, Parlement & Intendance de Roüen, Election de Giſors, à 503 habitans.

BOYONS, dans la Normandie, Diocèſe, Parlement & Intendance de Roüen, Election de Giſors, à 460 habitans. Le Seigneur en porte le nom.

BOZ

BOZ, dans la Bourgogne, Diocèſe de Bellay, Parlement & Intendance de Dijon, Bailliage & Recette de Bourg en Breſſe, à 448 habitans.

BOZANCIEU, dans le Dauphiné, Diocèſe de Vienne, Parlement & Intendance de Grenoble, Election de Vienne, à 194 habitans.

BOZAS, dans le haut Vivarais, Diocèſe de Viviers, Parlement de Toulouſe, Intendance de Montpellier, Recette de Viviers, à 200 habitans.

BOZENCOURT, dans la Picardie, Diocèſe d'Amiens, Parlement de Paris, Intendance & Election d'Amiens, à 7 habitans.

BOZOULS, Ville, dans le Roüergue, Diocèſe de Rodez, Parlement de Toulouſe, Intendance de Montauban, Election de Rodez, à 1686 habitans.

BRA

BRABAN-le-Roy, Mairie Royale, reſſortiſſante au Bailliage de Vitry-le-François.

BRABAN, dans la Champagne, Diocèſe de Langres, Parlement de Paris, Intendance de Châlons, Election de Bar-ſur-Aube, à 162 habitans.

BRABANT, dans la Champagne, Diocèſe de Châlons, Parlement de Paris, Intendance & Election de Châlons, à 563 habitans.

BRABANT, dans le pays Meſſin, Diocèſe de Verdun, Parlement & Intendance de Metz, Recette de Verdun, à 165 habitans.

le BRAC, dans l'Auvergne, Abbaye de Chanoines Réguliers, Diocèſe de S. Flour, fondée en 1082. par Pierre de Chavelon : l'Abbé jouït de quatre mille livres de revenu.

BRACANCOURT, dans la Champagne, Diocèſe de Langres. Il y avoit autrefois un Couvent de Minimes, que les Calviniſtes ont brûlé. Ils ſe ſont retirez à Reims en 1572. dans l'Egliſe de S. Côme & S. Damien, qui étoit auparavant un Chapitre, qui ſubſiſtoit dès le tems d'Hincmar : ce Couvent avoit été fondé par Jean de Baudricourt, à l'arrivée de S. François de Paule en France : c'étoit le plus ancien & le plus magnifique Couvent de l'Ordre, avant ſon incendie. Bracancourt eſt ſitué ſur la riviere de Blaiſe.

BRACH, dans la Guienne, Diocèſe, Parlement, Intendance & Election de Bordeaux, a 211 habitans.

BRACHAY, *Brocheium*, dans la Champagne, Diocèſe de Toul, Parlement de Paris, Intendance de Châlons, Election de Joinville, a 251 habitans.

BRACHES, dans la Picardie, Diocèſe d'Amiens, Parlement de Paris, Intendance d'Amiens, Election de Montdidier, a 204 habitans.

BRACHY, dans la Normandie, au pays de Caux, Diocèſe, Parlement & Intendance de Roüen, Election d'Arques, a 248 habitans. Ce lieu a titre de Doyenné Rural. M. de Bonnemare en eſt Seigneur.

BRACIEUX, dans le Blêſois, Diocèſe de Blois, Parlement de Paris, Intendance d'Orleans, Election de Blois, a 709 habitans.

BRADIANCOURT, dans la Normandie, Diocèſe, Parlement & Intendance de Roüen, Election de Lions, a 410 habitans. L'Abbaye de S. Oüen de Roüen en eſt Seigneur.

BRADIN, dans le pays Meſſin, Diocèſe, Parlement, Intendance & Recette de Metz, a 5 habitans.

BRAFAIS, dans la Normandie, Diocèſe d'Avranches*, Parlement de Roüen, Intendance de Caën, Election d'Avranches, a 310 habitans.

BRAGAIRAC, dans le Comté & du Diocèſe de Comenges, Parlement de Toulouſe, Intendance d'Auch, Election de Comenges, a 186 habitans.

BRAGASSARQUES, dans le bas Languedoc, Diocèſe de Nîmes, Parlement de Toulouſe, Intendance de Montpellier, Recette de Nîmes, a 109 habitans.

BRAGEAC ou Brajac, *Brajacum*, dans l'Auvergne, Diocèſe de Clermont, Parlement de Paris, Intendance de Riom, Election de S. Flour, a 304 habitans. Auprès de ce Bourg, ſur une montagne, au pied de laquelle coule la riviere d'Anſe, à une lieuë de Mauriac, il y a une Abbaye de Filles, de l'Ordre de S. Benoît, fondée l'an 1100.

BRAGEAC, Abbaye de Filles, de l'Ordre de S. Benoît, dans l'Auvergne; Diocèſe de Clermont, à une lieuë de Mauriac. Elle eſt ſituée ſur un affreux rocher, dont la cime eſt très-élevée; & dont le pied eſt arroſé par la riviere d'Anſe, qui ſe mêle à la Dordogne près l'Abbaye de Vallette. L'Egliſe, qui eſt en même-tems paroiſſiale & d'une très-grande antiquité, eſt dédiée à la Bienheureuſe Marie ſous le titre de l'Aſſomption, dont les Religieuſes récitent le petit Office tous les jours. Elle reconnoît auſſi pour ſes Patrons particuliers, S. Côme & S. Damien : le derriere de la tête de l'un & le devant de la tête de l'autre, y furent apportez, à ce qu'on dit, par Raoul de Scorralia homme de guerre, & s'y conſervent en grande vénération. On rapporte qu'elle fut d'abord fondée en 675. pour des Hommes & pour des Filles, comme cela ſe pratiquoit pour lors aſſez communément, par Saint Tillo Moine de Soliniac, qui avoit caché ſon nom de Tillo, & pris celui de Paul; mais on l'abandonna dans la ſuite entiérement pour des Filles.

Quelques-uns ont voulu que ce Monaſtére ait pris ſon nom du Bourg de Brageac, dans la haute Auvergne, ſous les confins des Diocèſes de Limoges, Tulles & Clermont; mais il eſt plus vraiſemblable que ce ſoit le Monaſtére qui ait donné le nom à ce lieu.

BRAGE, Brange ou Torains, dans la Bourgogne, Diocèſe de Châlon, Parlement & Intendance de Dijon, Bailliage & Recette de Châlon, a 426 habitans.

BRAGELOGNE, dans la Champagne, Diocèſe de Langres, Parlement & Intendance de Paris, Election de Tonnerre, a 320 habitans.

BRAGNY, dans la Bourgogne, Diocèſe d'Autun, Parlement & Intendance de Dijon, Bailliage & Recette de Charolles, a 193 habitans. Il y a un Prieuré de l'Ordre de S. Benoît, que l'on croit avoir été fondé par Raoul Duc de Bourgogne; dont le revenu eſt de cinq cens livres. L'Abbé de S. Martin d'Autun en eſt Collateur.

BRAGNY, dans la Bourgogne, Diocèſe de Châlon, Parlement & Intendance de Dijon, Bailliage & Recette Nuits, a 156 habitans. Ce lieu eſt proche du Port de Chauvort, à l'oppoſite de Verdun; la Saône eſt entre deux : la riviere dite le Doux, y entre dans la Saône : celle de Dueſne paſſe par le finage, & y entre auſſi dans la Saône, après que le Doux s'y eſt mêlé, entre Chauvort & Bragny. C'eſt un pays plain; il y a des vignes.

BRAILLANS, dans la Franche-Comté, Diocèſe, Parlement, Intendance, Bailliage & Recette de Beſançon, a 27 habitans.

BRAILLE, la Braille ou la Bravelle-lez-Aunay, *Bralla*, *Auctum*, *Bailla*, Abbaye de Filles, de l'Ordre & Fille de Cîteaux, fondée l'an 1196. par Michel Comte d'Antoing près la ville d'Aunay, ſur la gauche de la riviere de Raviette, à une lieuë & demie de la Baſſée au Comté d'Artois, Diocèſe d'Arras.

BRAILLY, dans la Picardie, Diocèſe d'Amiens, Parlement de Paris, Intendance d'Amiens, Election d'Abbeville, a 342 habitans. Ce Village eſt ſitué en plaines, à deux lieuës de S. Riquier, trois & demie d'Abbeville & une de Creſſy. La Cure vaut huit cens livres. M. le Commandeur de Beauvoir-les-Abbeville en eſt Patron, & Seigneur du lieu. Cornehotte eſt Annexe de Brailly. M. de Buigny Chevalier Seigneur de Cornehotte, en a la haute Juſtice.

BRAIN, Bourg, dans l'Anjou, Diocèſe d'Angers, Parlement de Paris, Intendance de Tours, Election de Saumur, a 1240 habitans.

BRAIN, Bourg, dans l'Anjou, Diocèſe d'Angers, Parlement de Paris, Intendance de Tours, Election de Château-Gontier, a 604 habitans.

BRAIN, dans la Bourgogne, Diocèſe d'Autun, Parlement & Intendance de Dijon, Bailliage & Recette de Semur en Auxois, a 168 habitans.

BRAIN, dans la Bretagne, Diocèſe de Vannes, Parlement de Rennes, Intendance de Nantes, Recette de Vannes, a 361 habitans.

BRAIN, Bourg, dans le haut Languedoc, Diocèſe de Carcaſſonne, Parlement & Intendance de Toulouſe, Recette de Carcaſſonne, a 680 habitans. Ce lieu eſt ſur le grand chemin de Carcaſſonne à Caſtelnaudari. Pierre, moine de Vaux

Cernay en fait mention, ſous le nom de *Caſtrum Broni*.

BRAIN, dans le haut Languedoc, Diocèſe de S. Papoul, Parlement & Intendance de Toulouſe, Recette de S. Papoul, a 500 habitans.

BRAIN-ſur-l'Authion, Bourg, dans l'Anjou, Diocèſe d'Angers, Parlement de Paris, Intendance de Tours, Election d'Angers, a 1563 habitans.

BRAIN-ſur-Longuenée, Bourg, dans l'Anjou, Diocèſe d'Angers, Parlement de Paris, Intendance de Tours, Election d'Angers, a 604 habitans.

BRAINE ou Braine, Pays, ſitué moitié dans le Berry, & moitié dans la Touraine. Il étoit du territoire des anciens *Bituriges Cubi*; auſſi eſt-il du Diocèſe de Bourges. Il a pris ſon nom de la forêt de Brione, *Saltus Briona*, qui en occupoit autrefois la plus grande partie. Sa principale ville eſt Châtillon ſur Indre. Le terrain de ce pays eſt humide, marécageux & plein d'étangs. Il y a dans ce canton une célèbre Abbaye, connuë autrefois ſous le nom de Longrey. *Voyez* S. Cyran en Braine.

BRAINE, *Braina*, Ville & Comté, ſur la Veſle, dans la Picardie, Diocèſe de Soiſſons, Parlement de Paris, Intendance & Election de Soiſſons, a 1573 habitans. Cette Ville eſt à quatre lieuës de Soiſſons; la petite riviere nommée Veſle n'en eſt pas éloignée. Ce Comté eſt connu depuis plus de ſix cens ans. Ses Seigneurs étoient vaſſaux des Comtes & Pairs de Champagne. C'eſt à préſent une Annexe du Duché de Valois. Flodoard en fait mention dès l'an 930. ſous le nom de *Braina*: il n'eſt pas vrai-ſemblable que ce ſoit *Brenacum*, Palais de nos Rois de la premiere Race, parce qu'il ſignifie mieux Brenay ou Bernay que Braine; outre que *Braina* ne paroît pas être la même choſe que *Brenacum*.

Il y a une petite Abbaye de Prémontré, appellée S. Yved ou Ydevert de Braine, *Brana S. Evodio Sacra*; elle a été fondée par André de Baumont *(de Baldimonio)* l'an 1130. Il en eſt parlé dans les Annalles de France, ſur l'an 544. page 681. C'eſt le même lieu que Gregoire de Tours appelle *Brennacus Villa*, *Brennacus* & *Brinnacus*. Elle rapporte cinq mille cinq cens livres à l'Abbé.

BRAINE, dans la Picardie, Diocèſe de Soiſſons, Parlement & Intendance de Paris, Election de Compiégne, a 145 habitans.

BRAINS, dans le Maine, Diocèſe du Mans, Parlement de Paris, Intendance de Tours, Election du Mans, a 726 habitans.

BRAINS, dans la Bretagne, Diocèſe de Nantes, Parlement de Rennes, Intendance & Recette de Nantes, a 231 habitans.

BRAINVILLE, dans la Normandie, Diocèſe de Coutances, Parlement de Roüen, Intendance de Caën, Election de Coutances, a 367 habitans.

BRAIS, dans l'Anjou, Diocèſe d'Angers, Parlement de Paris, Intendance de Tours, Election de Baugé, a 406 habitans.

BRAISNAN, dans la Franche-Comté, Diocèſe, Parlement & Intendance de Beſançon, Bailliage & Recette de Dôle, a 195 habitans.

BRAIZE, dans le Bourbonnois, Diocèſe de Bourges, Parlement de Paris, Intendance de Bourges, Election de S. Amand, a 158 habitans.

BRAMABAQUE, dans le haut Armagnac, Diocèſe de Comenges, Parlement de Toulouſe, Intendance d'Auch, Recette des quatre Vallées, a 134 habitans.

S. Prié de BRAMEFORT, dans l'Auvergne, Diocèſe de Clermont, Parlement de Paris, Intendance & Election de Riom, a 500 habitans.

BRAMETOT, dans la Normandie, Diocèſe, Parlement & Intendance de Roüen, Election d'Arques, a 142 habitans. M. de Fumechon en eſt Seigneur.

BRAN, dans l'Angoumois, Diocèſe d'Angoulême, Parlement de Paris, Intendance de Limoges, Election d'Angoulême, a 507 habitans.

BRANCEILHES, dans le Limoſin, Diocèſe de Limoges, Parlement de Bordeaux, Intendance de Limoges, Election de Brives, a 448 habitans.

BRANCHE, dans la Champagne, Diocèſe de Sens, Parlement & Intendance de Paris, Election de Joigny, a 434 habitans.

BRANCHEFLAVIN, dans le Roüergue, Diocèſe de Rodez, Parlement de Toulouſe, Intendance de Montauban, Election de Rodez, a 680 habitans.

BRANCION, Ville, dans la Bourgogne, Diocèſe de Châlon, Parlement & Intendance de Dijon, Bailliage, Grenier à ſel & Recette de Châlon, a 60 habitans. C'eſt une Châtellenie Royale, à trois lieuës de Tournus & à quatre de Cluny.

BRANCONNE, Forêt, contenant dix mille deux cens ſoixante & dix-neuf arpens, dans le Duché & dans la Maîtriſe d'Angouleme.

BRANCOURT, dans la Picardie, Diocèſe de Noyon, Parlement de Paris, Intendance d'Amiens, Election de S. Quentin, a 708 habitans.

BRANCOURT, dans la Picardie, Diocèſe de Laon, Parlement de Paris, Intendance de Soiſſons, Election de Laon, a 472 habitans.

BRANDECOURT, dans la Champagne, Diocèſe de Reims, Parlement de Paris, Intendance de Châlons, Election de Reims, a 58 habitans. La Cure vaut quatre cens livres.

BRANDERION, Tréves de Languidic, dans la Bretagne, Diocèſe de Vannes, Parlement de Rennes, Intendance de Nantes, Recette de Vannes, a 260 habitans.

BRANDEVILLE, dans le pays Meſſin, Duché de Carignan, Diocèſe, Parlement & Intendance de Metz, Recette du Duché de Carignan, a 502 habitans.

BRANDEVILLE, dans la Champagne, Diocèſe de Reims, Parlement de Paris, Intendance de Châlons, Election de Reims, a 107 habitans. La Cure vaut trois cens livres.

BRANDIS, dans la Provence, Diocèſe de Senez, Parlement & Intendance d'Aix, Viguerie & Recette de Caſtelane, a 380 habitans.

BRANDON, dans la Bourgogne, Diocèſe de Mâcon, Parlement de Paris, Intendance de Dijon, Bailliage & Recette de Mâcon, a 280 habitans. Ce lieu eſt ſitué ſur la riviere de Groſne, à deux lieuës de la ville de Cluny.

BRANDON, dans la Provence, Diocèſe du Fréjus, Parlement & Intendance d'Aix, Viguerie & Recette de Draguignan, a 268 habitans.

BRANDONVILLIER, dans la Champagne, Diocèſe de Châlons, Parlement de Paris, Intendance de Châlons, Election de Vitry-le-François, a 153 habitans.

BRANGE, Marquiſat, dans la Breſſe, Diocèſe de Châlon, Parlement & Intendance de Di-

jon, Bailliage & Recette de Châlon, a 389 habitans. Ce lieu eſt ſur la riviere de Seille.

BRANGE, dans la Picardie, Diocèſe de Soiſſons, Parlement de Paris, Intendance & Election de Soiſſons, a 186 habitans.

BRANGES, dans la Bourgogne, Diocèſe de Châlon, Parlement & Intendance de Dijon, Bailliage de Châlon, Grenier à ſel de Louhans, Recette de S. Laurent, a 586 habitans. Cette terre dont le terrain eſt ſablonneux, eſt ſituée ſur la Seille. C'eſt pays de plaine & de bois. Les Hameaux dits le Bourneuf, le Bourgriel, la Varenne & les Bordes en dépendent.

BRANGES, dans la Bourgogne, Diocèſe de Châlon, Parlement & Intendance de Dijon, Bailliage de Châlon, Recette de S. Laurent, a 486 habitans. Ce lieu eſt d'une terre froide & de Broſſailles, ſur la Seille. Les Hameaux de Maugny, Vaultantenay, Beauvoir & Clermont en dépendent.

BRANGOZ, dans le Dauphiné, Diocèſe de Vienne, Parlement & Intendance de Grenoble, Election de Vienne, a 260 habitans.

BRANGUES, dans le Dauphiné, Diocèſe de Lion, Parlement & Intendance de Grenoble, a 477 habitans.

la BRANLE, Riviere, dans la Touraine: elle prend ſa ſource dans le Vendômois, & arroſe dans la Touraine Château-Regnault, Vernon, ſe jette dans la Rille, & ſe rendent enſemble dans la Loire.

BRANNAY, dans la Champagne, Diocèſe de Sens, Parlement & Intendance de Paris, Election de Sens, a 145 habitans.

BRANNE, dans le Limoſin, Diocèſe de Limoges, Parlement de Bordeaux, Intendance de Limoges, Election de Brives, a 919 habitans.

BRANNE, dans la Franche-Comté, Diocèſe, Parlement & Intendance de Beſançon, Bailliage & Recette Baume, a 147 habitans.

BRANNOVII, Peuples de la Gaule Celtique, connus encore ſous le nom de *Brannovices*, & compris ſous les anciens *Ædui*. On croit, avec quelque fondement, que le terrain qu'ils occupoient eſt à préſent l'Archiprêtré de Semur en Brionnois, dans le Diocèſe d'Autun, en Bourgogne.

BRANS, dans la Franche-Comté, Diocèſe, Parlement & Intendance de Beſançon, Bailliage & Recette de Dôle, a 293 habitans.

BRANSCOURT, dans la Champagne, Diocèſe de Reims, Parlement & Intendance de Châlons, Election de Reims, a 199 habitans.

BRANSLES, dans le Gâtinois, Diocèſe de Sens, Parlement & Intendance de Paris, Election de Nemours, a 419 habitans.

BRANSSAT, dans le Bourbonnois, Diocèſe de Clermont, Parlement de Paris, Intendance & Election de Moulins, a 608 habitans. Ce lieu eſt ſitué à ſix lieuës de Moulins, & à une lieuë de l'Allier, c'eſt une fort bon vignoble; il n'y a ni étangs ni bois, mais beaucoup de menus fruits. M. le Duc en eſt Seigneur. La Cure qui vaut environ cinq cens livres, eſt à la nomination des Peres de la Miſſion de Paris.

BRANTIGNY, dans la Champagne, Diocèſe de Troyes, Parlement de Paris, Intendance de Châlons, Election de Troyes, a 160 habitans.

BRANTOLME ou Brantôme *Brantolmum*, Bourg, dans le Périgord, Diocèſe de Périgueux, Parlement & Intendance de Bordeaux, Election de Périgueux, a 689 habitans. Il y a une Abbaye de l'Ordre de S. Benoît, & de la Réforme de S. Maur, fondée par Charlemagne en 769. au bord de la Drome. Pierre de Bourdeille connu ſous le nom de Brantôme, en a été Abbé.

BRANVILLE, dans la Normandie, Diocèſe de Liſieux, Parlement & Intendance de Roüen, Election de Pont-l'Evêque, a 189 habitans.

BRANVILLE, dans la Normandie, Diocèſe de Coutances, Parlement de Roüen, Intendance de Caën, Election de Valognes, a 125 habitans.

BRANVILLE, dans la Normandie, Diocèſe d'Evreux, Parlement & Intendance de Roüen, Election d'Evreux, a 281 habitans.

BRAQUELUIT, dans la Normandie, Diocèſe, Parlement, Intendance & Election de Roüen, a 524 habitans. M. Belbœuf en eſt Seigneur.

BRAQUEMONT, dans la Normandie, Diocèſe, Parlement & Intendance de Roüen, Election d'Arques, a 632 habitans. Ce lieu eſt la patrie du celebre Robert de Braquemont, qui dans le quinziéme ſiécle, ſe ſignala ſur Mer avec tant de bravoure, que les Rois de France & d'Eſpagne le firent Amiral de leurs Flotes. Il défit entierement celle des Sarrazins l'an 1408. il battit auſſi celle des Anglois l'an 1419.

BRAQUY, dans le pays Meſſin, Diocèſe de Verdun, Parlement & Intendance de Metz, Recette de Verdun, a 98 habitans.

BRAS, dans le pays Meſſin, Diocèſe de Verdun, Parlement & Intendance de Metz, Recette de Verdun, a 174 habitans.

BRAS, dans la Provence, Diocèſe, Parlement & Intendance d'Aix, Viguerie & Recette de S. Maximin, a 181 habitans.

BRAS, dans la Provence, Diocèſe de Riez, Parlement & Intendance d'Aix, Viguerie & Recette de Dignes, a 486 habitans.

BRAS, dans la Normandie, Diocèſe de Bayeux, Parlement de Roüen, Intendance & Election de Caën, a 180 habitans.

le BRAS, Bois, contenant trente-ſix arpens, dans la Maîtriſe de Comenges.

BRASCHEUX, dans la Picardie, Diocèſe de Beauvais, Parlement & Intendance de Paris, Election de Beauvais, a 223 habitans.

BRASDASSE, dans la Provence, Diocèſe de Dignes, Parlement & Intendance d'Aix, Viguerie & Recette de Dignes, a 268 habitans.

BRASLAY, Prévôté, à la Préſentation du Doyen de S. Martin de Tours, & à la Collation du Chapitre.

BRASLE, dans la Brie, Diocèſe de Soiſſons, Parlement de Paris, Intendance de Soiſſons, Election de Château-Thierry, a 544 habitans.

BRASLOU, dans le Poitou, Diocèſe de Poitiers, Parlement de Paris, Intendance de Tours, Election de Richelieu, a 459 habitans.

BRASPART, dans la Bretagne, Diocèſe de Quimper, Parlement de Rennes, Intendance de Nantes, Recette de Quimper, a 688 habitans.

BRASQUE ou S. Martin de Braſque, dans la Provence, Diocèſe d'Apt, Parlement & Intendance d'Aix, Viguerie & Recette d'Apt, a 384 habitans.

BRASSABAN, dans le Condomois, Diocèſe de Condom, Parlement & Intendance de Bordeaux, Election de Condom, a 261 habitans.

BRASSAC, dans le Quercy, Diocèſe de Cahors, Parlement de Toulouſe, Intendance de Montauban,

Montaub
BRA
de Pamie
Recette d
BRAS
guedoc, I
dance de
habitans.
BRAS
guedoc, D
dance de T
bitans.
BRASS
Flour, Parl
Election de
ce lieu & au
BRASS
Périgueux,
Election de
BRASS
Clermont,
Riom, Elect
BRASS
Senlis, Parle
de Senlis, a
BRASS
Nevers, Par
lins, Election
M. de Maſcar
eſt Seigneur.
eſt à la Nomi
drale d'Autun
de Cluny, va
mination du
BRASSY
miens, Parlen
tion d'Amiens
BRASSY,
vers, Parlemen
de Vezelay,
BRAT
d'Auch, Parl
d'Auch, Electi
BRATUS
dérables Villes
ſar fait mentio
de ſon temps;
romagus, & d
s'appelle à pré
BRAUCH
Riez, Parleme
bitans. Ce lieu
the.
BRAUCO
céſe de Châlo
ce de Châlons
122 habitans.
BRAUD,
ment, Intenda
1366 habitans.
BRAUVI
céſe de Châlo
ce de Châlons
264 habitans.
BRAUX,
Reims, Parlem
ſons, Souverain
habitans. Il y a
Archevêque de
avoit transferé
Archevêques de
BRAUX,

Montauban, Election de Cahors, a 389 habitans.

BRASSAC, dans le pays de Foix, Diocèſe de Pamiers, Conſeil & Intendance de Rouſſillon, Recette de Foix, a 816 habitans.

BRASSAC de Belfortes, dans le haut Languedoc, Diocèſe de Caſtres, Parlement & Intendance de Toulouſe, Recette de Caſtres, a 360 habitans.

BRASSAC de Caſtelnau, dans le haut Languedoc, Diocèſe de Caſtres Parlement & Intendance de Toulouſe, Recette de Caſtres, a 409 habitans.

BRASSAC, dans l'Auvergne, Diocèſe de S. Flour, Parlement de Paris, Intendance de Riom, Election de S. Flour, a 281 habitans. Il y a dans ce lieu & aux environs des mines de charbon.

BRASSAT, dans le Périgord, Diocèſe de Périgueux, Parlement & Intendance de Bordeaux, Election de Périgueux, a 1516 habitans.

BRASSAT, dans l'Auvergne, Diocèſe de Clermont, Parlement de Paris, Intendance de Riom, Election d'Iſſoire, a 981 habitans.

BRASSEUSE, dans la Picardie, Diocèſe de Senlis, Parlement & Intendance de Paris, Election de Senlis, a 208 habitans.

BRASSY, dans le Nivernois, Diocèſe de Nevers, Parlement de Paris, Intendance de Moulins, Election de Château-Chinon, a 278 habitans. M. de Maſcarang, Préſident au Grand Conſeil, en eſt Seigneur. La Cure qui vaut cinq cens livres, eſt à la Nomination des Chanoines de la Cathédrale d'Autun. Il y a auſſi un Prieuré de l'Ordre de Cluny, valant ſept cens livres; il eſt à la Nomination du Prieur de la Charité ſur Loire.

BRASSY, dans la Picardie, Diocèſe d'Amiens, Parlement de Paris, Intendance & Election d'Amiens, a 217 habitans.

BRASSY, dans le Nivernois, Diocèſe de Nevers, Parlement & Intendance de Paris, Election de Vezelay, a 207 habitans.

BRATS, dans le bas Armagnac, Diocèſe d'Auch, Parlement de Toulouſe, Intendance d'Auch, Election de Lomagne, a 261 habitans.

BRATUS-PAUTIUM, une des plus conſidérables Villes de la Gaule Belgique, dont Jules Céſar fait mention : c'étoit la Capitale des *Bellovaci* de ſon temps; elle a pris depuis le nom de *Caſaromagus*, & dans la ſuite celui de ſes peuples & s'appelle à préſent Beauvais.

BRAUCH, dans la Provence, Diocèſe de Riez, Parlement & Intendance d'Aix, a 118 habitans. Ce lieu appartient aux Chevaliers de Malthe.

BRAUCOURT, dans la Champagne, Diocèſe de Châlons, Parlement de Paris, Intendance de Châlons, Election de Vitry-le-François, a 122 habitans.

BRAUD, dans la Guienne, Diocèſe, Parlement, Intendance & Election de Bordeaux, a 1366 habitans.

BRAUVILLIER, dans la Champagne, Diocèſe de Châlons, Parlement de Paris, Intendance de Châlons, Election de Vitry-le-François, a 264 habitans.

BRAUX, dans la Champagne, Diocèſe de Reims, Parlement de Paris, Intendance de Châlons, Souveraineté de Château-Renault, a 460 habitans. Il y a un Chapitre fondé par Hincmare, Archevêque de Reims, ſucceſſeur d'Ebon, qui y avoit transferé le corps de S. Vincent, l'un des Archevêques de Reims, leur prédeceſſeur.

BRAUX, dans la Bourgogne, Diocèſe d'Autun, Parlement & Intendance de Dijon, Bailliage, Grenier à ſel & Recette de Semur en Auxois, a 366 habitans. Ce lieu eſt ſitué en plein Pays ſur la riviere d'Armanſon; il y a quelques vignes. Le Moulin de Machereau, & le Fief de Viard en dépendent.

BRAUX, dans la Provence, Diocèſe de Glandève, Parlement & Intendance d'Aix, Recette d'Annot, a 281 habitans.

BRAUX-le-Comte, dans la Champagne, Diocèſe de Langres, Parlement de Paris, Intendance de Châlons, & Election de Bar-ſur-Aube, a 256 habitans.

BRAUX, Commanderie de l'Ordre de Malthe, deſtinée à des Freres ſervans; elle eſt ſituée dans le Diocèſe de Langres, au bord de la Marne, près d'Ancerville; elle ne vaut que ſeize cens livres de rente.

BRAUX lez-Château-Vilain, dans la Champagne, Diocèſe de Langres, Parlement de Paris, Intendance de Châlons, Election de Bar-ſur-Aube, a 421 habitans.

BRAUX ſainte Cohiere, dans la Champagne, Diocèſe de Châlons, Parlement de Paris, Intendance de Châlons, Election de ſainte Manehould, a 63 habitans.

BRAUX S. Remy, dans la Champagne, Diocèſe de Châlons, Parlement de Paris, Intendance de Châlons, Election de ſainte Manehould, a 209 habitans.

BRAY, *Brayum*, Pays, ſitué aux Frontieres de la Normandie, & de la Picardie : il s'étend aſſez avant dans le Beauvoiſis. Il y a pluſieurs Montagnes, dont les Vallées ſont fort marécageuſes; il a pris ſon nom de ſes boues, qui en vieux Gaulois s'appelloient Bray. Ce Pays eſt fort abondant en grains; l'on y recueille peu de froment, mais il eſt couvert d'arbres fruitiers. Ses Rivieres les plus conſidérables ſont la Breſle, qui ſépare la Normandie de la Picardie, & l'Epte. Sa Capitale eſt la Ville de Neufchâtel; les autres ſont Gournay & Aumale.

BRAY-ſur-Seine, *Brayum ad Sequanam*, Ville, Baronie-Pairie dans la Champagne, Diocèſe de Sens, Parlement & Intendance de Paris, Election de Nogent-ſur-Seine, a 1374 habitans. Cette Ville fut cédée par Thibault, Comte de Champagne, à S. Louis, qui la réunit à la Couronne. Elle a depuis été poſſedée par les Comtes de Dunois, Longueville, & par les Ducs de Nemours. Elle appartient aujourd'hui à M. le Comte de Rochechouart. Il y a un Chapitre compoſé de trois Dignitez de ſix cens livres chacune, & de ſix Canonicats de trois cens livres chacun; le Doyen eſt élu par le Chapitre; le Tréſorier & le Chantre ſont à la Collation du Seigneur, & les Canonicats à celle de l'Archevêque de Sens; il y a outre cela un Prieuré de Filles, Ordre de Cîteaux, dont le revenu eſt de deux mille cinq cens livres.

BRAY, dans la Normandie, Diocèſe, Parlement & Intendance Roüen, Election de Giſors, a 460 habitans. M. de Machonville, Préſident de la Cour des Aydes à Roüen, en eſt Seigneur.

BRAY, dans la Bourgogne, Diocèſe de Mâcon, Parlement de Paris, Intendance de Dijon, Recette de Mâcon, a 360 habitans. Ce lieu eſt ſitué ſur une éminence au pied d'une montagne fort élevée & couverte de bois de haute futaye, à quatre lieuës de Mâcon & à deux de Cluny.

BRAY, dans l'Orleanois, Diocèſe d'Orleans, Parlement de Paris, Intendance & Election d'Orleans, a 401 habitans.

BRAY, dans la Normandie, Diocèſe de Séez, Parlement de Roüen, Intendance & Election d'Alençon, a 725 habitans.

BRAY, dans la Picardie, Diocèſe de Noyon, Parlement de Paris, Intendance d'Amiens, Election de S. Quentin, a 191 habitans.

BRAY, dans la Normandie, Diocèſe d'Evreux, Parlement de Roüen, Intendance d'Alençon, Election de Conches, a 316 habitans.

BRAY, dans la Bourgogne, Diocèſe de Mâcon, Parlement de Paris, Intendance de Dijon, Bailliage & Recette de Mâcon, a 178 habitans.

BRAY, dans la Flandre, Diocèſe d'Arras, Parlement de Doüay, Intendance de Lille, a 151 habitans.

BRAY, dans la Picardie, Diocèſe de Senlis, Parlement & Intendance de Paris, Election de Senlis, a 104 habitans.

BRAY, Hameau, dans la Champagne, Diocèſe de Troyes, Parlement de Paris, Intendance de Châlons, Election de Troyes, a 85 habitans.

BRAY en Linglois, dans la Normandie, Diocèſe de Séez, Parlement de Roüen, Intendance d'Alençon, Election de Falaize, a 92 habitans.

BRAY en Laonois, dans la Picardie, Diocèſe de Laon, Parlement de Paris, Intendance de Soiſſons, Election de Laon, a 608 habitans.

BRAY en Thirarche, dans la Picardie, Diocèſe de Laon, Parlement de Paris, Intendance de Soiſſons, Election de Laon, a 446 habitans.

BRAY-la-Champagne, dans la Normandie, Diocèſe de Séez, Parlement de Roüen, Intendance d'Alençon, Election de Falaize, a 135 habitans.

BRAY-lez-Marcüil, dans la Picardie, Diocèſe d'Amiens, Parlement de Paris, Intendance & Election d'Amiens, a 251 habitans. La Cure vaut ſix cens livres. Le Chapitre de S. Vulphran d'Abbeville en eſt Patron. M. le Chevalier de Marcillac eſt Seigneur du lieu.

BRAY, Prieuré, au Diocèſe de Beauvais, de huit cens livres; il appartient au Chartreux de Gaillon.

BRAY-ſur-Somme, Ville, dans la Picardie, Diocèſe d'Amiens, Parlement de Paris, Intendance d'Amiens, Election de Peronne, a 840 habitans.

BRAYE, dans la Touraine, Diocèſe de Tours, Parlement de Paris, Intendance & Election de Tours, a 860 habitans. Sa Cure eſt à la Collation de l'Abbé de S. Julien de Tours.

BRAYE, dans le bas Languedoc, Diocèſe de Viviers, Parlement de Toulouſe, Intendance de Montpellier, Recette de Viviers, a 1280 habitans.

BRAYE, dans le Poitou, Diocèſe de Poitiers, Parlement de Paris, Intendance de Tours, Election de Richelieu, a 407 habitans.

BRAYE, dans la Picardie, Diocèſe de Soiſſons, Parlement de Paris, Intendance & Election de Soiſſons, a 103 habitans.

la BRAYELLE-lez-Aunay, dans l'Artois, Diocèſe d'Arras, Abbaye de l'Ordre de Cîteaux, à une lieuë de la Baſſée, fondée en 1196. par Michel, Comte d'Antoing.

BRAZEY, dans la Bourgogne, Diocèſe de Langres, Parlement, Intendance, Bailliage & Recette de Dijon, a 532 habitans. C'eſt une Châtellenie Royale, reſſortiſſante du Bailliage de S. Jean de Loſne, qui eſt à une demi-lieuë. La Bueſtre Riviere y paſſe. C'eſt Pays plein.

BRAZEY, dans la Bourgogne, Diocèſe d'Autun, Parlement & Intendance de Dijon, Bailliage, Grenier à ſel & Recette d'Autun, a 180 habitans. Ce lieu eſt ſitué ſur les confins du Morvant & de l'Auxois, à ſix lieuës d'Autun & deux de Saulieu. L'Evêque d'Autun nomme à la Cure. Les Villages de Montot & de Chevanne en dépendent.

BRAZIS, dans le haut Languedoc, Diocèſe de Caſtres, Parlement & Intendance de Toulouſe, Recette de Caſtres, a 120 habitans.

BRE

BREAL, dans la Bretagne, Diocèſe de S. Malo, Parlement de Rennes, Intendance de Nantes, Recette de S. Malo, a 458 habitans.

BREAL, près la Gravelle, dans la Bretagne, Diocèſe de Nantes, Parlement de Rennes, Intendance de Nantes, Recette de Rennes, a 127 habitans.

BREAUCOURT, dans le Vexin, en Normandie, Diocèſe de Roüen, Parlement & Intendance de Paris, Election de Pontoiſe, a 106 habitans.

BREANSON, dans le Vexin-Normand, Diocèſe de Roüen, Parlement & Intendance de Paris, Election de Pontoiſe, a 309 habitans.

BREAU & Breaunez, dans le bas Languedoc, Diocèſe d'Alais, Parlement de Toulouſe, Intendance de Montpellier, Recette d'Alais, a 309 habitans.

BREAU, dans le Gâtinois, Diocèſe de Sens, Parlement & Intendance de Paris, Election de Melun, a 209 habitans.

BREAUGIS, dans la Flandre, Diocèſe de Cambray, Parlement de Doüay, Intendance de Hainaut, Recette & Prévôté de Bavay, a 44 habitans.

BREAUTE', Bourg, Marquiſat, dans la Normandie, Diocèſe, Parlement & Intendance de Roüen, Election de Montivilliers, a 371 habitans. Le Prieur de S. Lo de Roüen préſente à la Cure, & les Religieux en ſont Seigneurs.

BREBINCE, Riviere de Bourgogne, qui ſort de l'Etang de Longpendu, traverſe le Charolois & ſe jette dans l'Arroux. C'eſt une des Rivieres dont on ſe vouloit ſervir pour la jonction de la Loire à la Saône.

BREBOTTE, dans la haute Alſace, Diocèſe de Baſle, Conſeil & Intendance d'Alſace, Bailliage & Récette de Betfort, a 80 habitans.

BRECE' ou Brecey, Bourg, dans la Normandie, Diocèſe d'Avranches, Parlement de Roüen, Intendance de Caën, Election de Mortain, a 2400 habitans. Il y a un Château magnifique. Le Seigneur eſt M. le Comte de Brecey-de-Vaſſy, dont la Maiſon eſt alliée à celles de Harcourt & de Montgommery.

BRECE', Bourg, dans le Maine, Diocèſe du Mans, Parlement de Paris, Intendance de Tours, Election de Mayenne, a 1108 habitans.

BRECE', dans la Bretagne, Diocèſe de Nantes, Parlement de Rennes, Intendance de Nantes, Recette de Vannes, a 138 habitans.

BRECEY, dans la Bourgogne, Diocèſe de Langres, Parlement, Intendance & Recette de Dijon, a 560 habitans. Ce lieu eſt ſitué au milieu des Bois: la Tille y paſſe.

BRECEY, dans la Bourgogne, Diocèſe d'Autun, Parlement & Intendance de Dijon, Recette d'Avallon, a 410 habitans. Les Chanoines du Chapitre de Montreal ſont Collateurs de la Cure.

BRECH, dans la Bretagne, Diocèſe de Vannes, Parlement de Rennes, Intendance de Nantes, Recette de Vannes, a 583 habitans.

BRECH ou S. Hilaire de Brech, dans l'Agénois, Diocèſe d'Agen, Parlement & Intendance de Bordeaux, Election d'Agen, a 300 habitans.

BRECHAINVILLE, *Brecanivilla*, dans la Province & du Diocèſe de Toul, Parlement & Intendance de Metz, Bailliage de Chaumont, a 210 habitans. L'Egliſe Paroiſſiale eſt dédiée à S. Evre.

BRECHAMPS, dans la Beauce, Diocèſe de Chartres, Parlement & Intendance de Paris, Election de Dreux, a 185 habitans.

BRECOUCHAUX, dans la Franche-Comté, Diocèſe, Parlement & Intendance de Beſançon, Bailliage & Recette de Baume, a 38 habitans.

BRECOURT, dans la Normandie, Diocèſe d'Evreux, Parlement & Intendance de Roüen, Election d'Evreux, a 140 habitans.

BRECUILLY, dans la Bourgogne, Diocèſe de Chalon, Parlement & Intendance de Dijon, Bailliage & Recette de Châlon ſur Saône, a 62 habitans.

BRECY, Châtellenie, dans le Berry, Diocèſe de Bourges, Parlement de Paris, Intendance & Election de Bourges, a 319 habitans. Elle eſt ſituée à quatre lieuës & dans le Reſſort du Bailliage de Bourges, & comprend les Paroiſſes de ſainte Solange & de Moulins.

BRECY, dans la Champagne, Diocèſe de Reims, Parlement de Paris, Intendance de Châlons, Election de ſainte Manehould, a 210 habitans.

BRECY, dans la Normandie, Diocèſe de Bayeux, Parlement de Roüen, Intendance & Election de Caën, a 72 habitans.

BRECY, dans la Brie, Diocèſe de Soiſſons, Parlement de Paris, Intendance de Soiſſons, Election de Château-Thierry, a 250 habitans.

BRECY, dans la Bourgogne, Diocèſe d'Autun, Parlement & Intendance de Dijon, Bailliage de Semur en Auxois, Recette d'Avalon, a 68 habitans.

BREDENARDES, Juſtice Royale, reſſortiſſante au Bailliage Royal de S. Omer, qui reſſortit au Conſeil Provincial d'Artois.

BREDON, Bourg, dans l'Auvergne, Diocèſe de S. Flour, Parlement de Paris, Intendance de Riom, Election de S. Flour, a 2265 habitans. Ce Bourg eſt ſitué entre les Ruiſſeaux qui forment la riviere d'Alagnon, près le Mont-Cantal; la Ville de Murat eſt de ſa Paroiſſe, qui comprend plus de douze petits Hameaux, & s'étend près de deux lieuës de long.

BREDON, dans la Saintonge, Diocèſe de Saintes, Parlement de Bordeaux, Intendance de la Rochelle, Election de S. Jean d'Angely, a 140 habitans.

BREDENBACH, dans la haute Alſace, Diocèſe de Baſle, Conſeil & Intendance d'Alſace, Recette de Colmar, a 383 habitans.

BRE'E, dans le Maine, Diocèſe du Mans, Parlement de Paris, Intendance & Election de Tours, a 966 habitans.

BREEL, dans la Normandie, Diocèſe de Bayeux, Parlement de Roüen, Intendance de Caën, Election de Vire, a 676 habitans.

BREETTE, dans le Maine, Diocèſe du Mans, Parlement de Paris, Intendance de Tours, Election du Mans, a 462 habitans.

BREGANÇON, Château, ſur les côtes de Provence, dans la Viguerie d'Hieres, Diocèſe de Toulon, Parlement & Intendance d'Aix, Viguerie & Recette d'Hieres. Ce Château eſt entouré des eaux de la Mer. Il a été érigé en Marquiſat en 1574. par Henry III. en faveur d'Antoine d'Eſcalin des Aimars, Baron de la Garde.

BREGAUTY, dans le Quercy, Diocèſe de Cahors, Parlement de Toulouſe, Intendance de Montauban, Election de Cahors, a 168 habitans.

BREGNESEN, dans le Boulonois, Diocèſe de Boulogne, Parlement de Paris, Intendance d'Amiens, a 124 habitans.

BREGILLE-lez-Marnay, dans la Franche-Comté, Diocèſe, Parlement, Intendance, Bailliage & Recette de Beſançon, a 138 habitans.

BREGY, dans la Brie, Diocèſe de Meaux, Parlement & Intendance de Paris, Election de Meaux, a 638 habitans.

BREHAL, Bourg & Baronie, dans la Normandie, Diocèſe de Coutances, Parlement & Intendance de Roüen, Election de Coutances, a 460 habitans. Il y a dans ce lieu un Marché.

BREHAN-Moncontour, & Treguenestre ſa Tréve, dans la Bretagne, Diocèſe de S. Brieux, Parlement de Rennes, Intendance de Nantes, Recette de S. Brieux, a 368 habitans.

BREHAN-Loudeac, dans la Bretagne, Diocèſe de S. Brieux, Parlement de Rennes, Intendance de Nantes, Recette de S. Brieux, a 730 habitans.

BREHAT, dans la Bretagne, Diocèſe de S. Brieux, Parlement de Rennes, Intendance de Nantes, Recette de S. Brieux, a 186 habitans.

BREHEMONT, Bourg, dans la Touraine, Diocèſe de Tours, Parlement de Paris, Intendance de Tours, Election de Chinon, a 904 habitans. Ce lieu eſt au confluent du Cher dans la Loire.

BREHEVILLE, dans le pays Meſſin, Diocèſe de Verdun, Parlement & Intendance de Metz, Recette de Verdun, a 295 habitans.

BREIL, dans l'Anjou, Diocèſe d'Angers, Parlement de Paris, Intendance de Tours, Election de Baugé, a 418 habitans.

BREIL-en-Bach, dans la haute Alſace, Conſeil & Intendance d'Alſace, Bailliage & Recette de Villé, a 380 habitans.

le BREIL, dans le Quercy, Diocèſe de Cahors, Parlement de Toulouſe, Intendance de Montauban, Election de Cahors, a 168 habitans.

le BREIL, près Peſchere, dans le Maine, Diocèſe du Mans, Parlement de Paris, Intendance de Tours, Election du Château-du-Loir, a 455 habitans.

la BREILLE, Hameau, dans l'Anjou, Diocèſe d'Angers, Parlement de Paris, Intendance de Tours, Election de Saumur, a 100 habitans.

BREILLY, dans la Picardie, Diocèſe d'Amiens, Parlement de Paris, Intendance & Election d'Amiens, a 329 habitans.

BREIN, dans le Dauphiné, Diocèſe de Vienne, Parlement & Intendance de Grenoble, Election de Vienne, a 265 habitans.

BRESSIN, dans le Dauphiné, Diocèſe de Vienne, Parlement & Intendance de Grenoble, Election de Vienne, a 387 habitans.

BREISSOLAZ, dans la Bourgogne, Diocèſe de Bugey, Parlement & Intendance de Dijon, Bailliage & Recette de Bourg-en-Breſſe, a 170 habitans.

BREISTROFF, dans le pays Meſſin, Diocèſe, Parlement, Intendance & Recette de Metz, a 49 habitans.

BREISTROFF, dans le pays Meſſin, Diocèſe, Parlement, Intendance & Recette de Metz, a 19 habitans.

BREIX, dans la Marche, Diocèſe de Limoges, Parlement de Paris, Intendance de Moulins, Election de Gueret, a 55 habitans.

BRELIDY, dans la Bretagne, Diocèſe de Tréguier, Parlement de Rennes, Intendance de Nantes, Recette de Tréguier, a 162 habitans.

BREM ou S. Martin de Brem, dans le Poitou, Diocèſe de Luçon, Parlement de Paris, Intendance de Poitiers, Election des Sables d'Olonne, a 850 habitans.

BREM ou S. Nicolas de Brem, dans le Poitou, Diocèſe de Luçon, Parlement de Paris, Intendance de Poitiers, Election des Sables d'Olonne, a 100 habitans.

BREMEUR & Voroy, dans la Bourgogne, Diocèſe d'Autun, Parlement & Intendance de Dijon, Préſidial, Bailliage, Grenier à ſel & Recette de Châtillon, a 55 habitans. Ce lieu eſt ſitué ſur un petit côteau. La Seine paſſe au bas. C'eſt pays de montagnes & de Broſſailles. L'Evêque d'Autun eſt Collateur de la Cure.

BREMONTCOURT, dans la haute Alſace, Diocèſe de Baſle, Conſeil & Intendance d'Alſace, Bailliage & Recette de Betfort, a 52 habitans.

BREMONT-la-Motte, Bourg, dans l'Auvergne, Diocèſe de Clermont, Parlement de Paris, Intendance de Riom, Election de Clermont, a 280 habitans.

BREMONDANS, dans la Franche Comté, Diocèſe, Parlement & Intendance de Beſançon, Bailliage & Recette de Baume, a 83 habitans.

BREMONTIER, dans la Normandie, Diocèſe, Parlement & Intendance de Roüen, Election d'Andely, a 194 habitans. M. Menitre en eſt Seigneur.

BREMONTIER, dans la Normandie, Diocèſe, Parlement & Intendance de Roüen, Election de Neufchâtel, a 139 habitans.

BREMOY, dans la Normandie, Diocèſe de Bayeux, Parlement de Roüen, Intendance de Caën, Election de Vire, a 430 habitans.

BREMULE, dans la Normandie, Diocèſe, Parlement & Intendance de Roüen, Election d'Andely, a 78 habitans. C'eſt une ſimple Ferme.

BREN, dans le Dauphiné, Diocèſe de Vienne, Parlement & Intendance de Grenoble, Election de Romans, a 286 habitans.

BRENAC, dans le Périgord, Diocèſe de Sarlat, Parlement & Intendance de Bordeaux, Election de Sarlat, a 638 habitans.

BRENAC, dans le haut Languedoc, Diocèſe d'Alet, Parlement & Intendance de Toulouſe, Recette d'Alet, a 418 habitans.

BRENAS, dans le bas Languedoc, Diocèſe de Lodève, Parlement de Toulouſe, Intendance de Montpellier, Recette de Lodève, a 81 habitans.

BRENAT, dans l'Auvergne, Diocèſe de Clermont, Parlement de Paris, Intendance de Riom, Election d'Iſſoire, a 483 habitans.

BRENE, dans la Picardie, Diocèſe de Boulogne, Parlement de Paris, Intendance d'Amiens, Gouvernance & Souveraineté d'Ardres, a 271 habitans.

BRENE, Pays, voyez Braine.

BRENE, Brenne ou Brainne, dans le Berry, voyez Braine.

BRENES, dans la Champagne, Diocèſe de Langres, Parlement de Paris, Intendance de Châlons, Election de Langres a 18 habitans.

BRENEVAL, dans la Normandie, Diocèſe, Parlement & Intendance de Roüen, Election de Montivilliers, a 90 habitans.

BRENGIER de Comps, dans le Rouergue, Diocèſe de Rodez, Parlement de Toulouſe, Intendance de Montauban, Election de Rodez, a 261 habitans.

BRENGUES, dans le Quercy, Diocèſe de Cahors, Parlement de Toulouſe, Intendance de Montauban, Election de Figeac, a 241 habitans.

BRENIER, dans la Bourgogne, Diocèſe de Lion, Parlement & Intendance de Dijon, Bailliage de Bourg en Breſſe, Recette de Bugey, a 117 habitans.

BRENOD, dans la Bourgogne, Diocèſe de Lion, Parlement & Intendance de Dijon, Bailliage de Bourg en Breſſe, Recette de Bugey, a 813 habitans.

BRENON, dans la Provence, Diocèſe de Fréjus, Parlement & Intendance d'Aix, Viguerie & Recette de Caſtellane, a 168 habitans.

BRENOT, dans la Picardie, Diocèſe de Laon, Parlement de Paris, Intendance de Soiſſons, Election de Laon, a 817 habitans.

BRENOVILLE, dans la Picardie, Diocèſe de Senlis, Parlement & Intendance de Paris, Election de Senlis, a 608 habitans.

BRENOUILLES, Mairie Royale, qui reſſortit au Bailliage de Senlis.

BRENOUX, dans le bas Languedoc, Diocèſe de Mende, Parlement de Toulouſe, Intendance de Montpellier, Recette de Mende, a 330 habitans

BRENS, dans la Bourgogne, Diocèſe de Bellay, Parlement & Intendance de Dijon, Préſidial de Bourg en-Breſſe, Recette de Bugey, a 231 habitans.

BRENY, dans la Brie, Diocèſe de Soiſſons, Parlement de Paris, Intendance de Soiſſons, Election de Château-Thierry, a 407 habitans.

la BREOULE, dans la Provence, Diocèſe d'Ambrun, Parlement & Intendance d'Aix, Viguerie & Recette de Seyne, a 96 habitans.

BREOUZE, dans la Normandie, Diocèſe de Sées, Parlement de Roüen, Intendance d'Alençon, Election de Falaize, a 739 habitans.

BRERES-deſſous, & deſſus, dans la Franche-Comté, Diocèſe, Parlement & Intendance de Beſançon, Reſſort de Quingey, a 15 habitans.

BRERY, dans la Franche-Comté, Diocèſe, Parlement & Intendance de Beſançon, Bailliage & Recette de Poligny, a 177 habitans.

BRESCHAINVILLE, dans la Champagne, Diocèſe de Langres, Parlement de Paris, Intendance de Châlons, Election de Chaumont en Baſſigny, a 144 habitans.

BRESCHE, Bourg, dans la Touraine, Diocèſe de Tours, Parlement de Paris, Intendance & Election de Tours, a 397 habitans. C'eſt une Paroiſſe, dont la Cure eſt à Collation de l'Abbé de S. Julien de Tours.

BRESCHE, petite Riviere de Picardie, qui ſe jette dans l'Oiſe au-deſſus de Creil.

BRESCOU, *Blaſco*, Fort, dans le bas Languedoc, Diocèſe d'Agde, Parlement de Toulouſe, Intendance de Languedoc, Generalité de Montpellier, Recette d'Agde. Ce Fort eſt ſur un rocher dans la mer, à la côte du Golfe de Lion, près le Cap d'Agde, à une lieuë & à ſix de Narbonne. Il y a un Gouverneur.

BRESEVILLE-

BRESEVILLE-ſur-Laize, dans la Normandie, Diocèſe de Séez, Parlement de Rouen, Intendance d'Alençon, Election de Falaize, a 803 habitans.

les BRESEUX, dans la Franche-Comté, Diocèſe, Parlement, & Intendance de Beſançon, Bailliage & Recette de Baume, a 135 habitans.

BRESILLAC, dans le haut Languedoc, Diocèſe de Narbonne, Parlement & Intendance de Toulouſe, Recette de Limoux, a 134 habitans.

BRESILLEY, dans la Franche-Comté, Diocèſe, Parlement & Intendance de Beſançon, Bailliage & Recette de Gray, a 127 habitans.

BRESLE, Bourg, dans la Picardie, Diocèſe de Beauvais, Parlement & Intendance de Paris, Election de Beauvais, a 1307 habitans. Les Evêques de Beauvais ont depuis long-tems leur Maiſon dans ce Bourg, que l'on appelloit *Villa Epiſcopi*, dès l'an 1016. Il y a eu long-tems un fort Château, qui a été démoli durant les guerres de la Ligue.

BRESLE, Riviere, qui ſépare la Normandie de la Picardie, traverſe le pays de Bray, & ſe jette dans la Manche près de la ville d'Eu à Treſport.

BRESLE, dans la Picardie, Diocèſe d'Amiens, Parlement de Paris, Intendance d'Amiens, Election de Doulens, a 212 habitans.

la BRESLE, petite Ville du Lionois, Diocèſe de Lion, Parlement de Paris, Intendance & Election de Lion, a 816 habitans. Elle eſt ſituée dans un fond, au milieu des montagnes, à trois lieuës de Lion, ſur la petite riviere de Tardine; dont elle a preſque été ſubmergée le dix-ſept Septembre 1715. au milieu de la nuit; ſon pont & pluſieurs maiſons ont été entraînées.

BRESLOU & S. Carlais, dans le Poitou, Diocèſe de Poitiers, Parlement de Paris, Intendance de Poitiers, Election de S. Maixant, a 1107 habitans.

BRESNAY, dans le Bourbonnois, Diocèſe de Clermont, Parlement de Paris, Intendance & Election de Moulins, a 161 habitans. Ce lieu eſt ſitué à une lieuë de la riviere d'Allier, & deux lieuës de S. Pourçain. La taille y eſt perſonnelle; la Cure vaut environ quatre cens livres, & eſt à la Collation du Prieur de Souvigny. M. le Duc en eſt Seigneur.

BRESOLETTES, dans le Perche, Diocèſe de Séez, Parlement de Rouen, Intendance d'Alençon, Election de Mortagne, a 225 habitans. Il y a des Forges de fer.

BRESSAC ou S. André de Breſſac, dans le bas Languedoc, Diocèſe de Viviers, Parlement de Toulouſe, Intendance de Montpellier, Recette de Viviers, a 160 habitans.

BRESSE, Lieutenance Générale du Gouvernement Militaire de la Province de Bourgogne. Cette Lieutenance comprend les Provinces de Breſſe, de Bugey & le Bailliage de Gex. Elle eſt bornée au ſeptentrion par la Franche-Comté, à l'orient par la même Franche-Comté, le pays des Suiſſes & la Savoye, au midi par le Dauphiné, & à l'occident par le Gouvernement du Lionois, la Principauté de Dombes & le Duché de Bourgogne. La Province de Breſſe ſe diviſe en haute & baſſe; elle eſt compoſée d'une partie du terrain des *Æduï* & d'une partie des *Sequani*: elle a pris ſon nom d'une grande Forêt, qui en couvroit la plus grande partie, & s'appelloit *Saltus Brexius* ou *Brexia*, vers l'an 1000. Ce pays a fait partie du Royaume des Bourguignons; & après avoir obéï aux François, il s'eſt trouvé enveloppé dans le ſecond Royaume de Bourgogne: mais ſes Rois étant devenus Empereurs, & étant trop éloignez pour conſerver leur autorité dans ces contrées, il s'eſt formé dans ce pays nombre de Seigneurs, dont les plus conſidérables étoient ceux de Baugé, auſquels les Comtes de Savoye ont ſuccedé. Charles Emmanuel Duc de Savoye l'a remis à Henry IV. l'an 1601. par le Traité de Lion, en échange du Marquiſat de Saluſſes. Cette Province eſt aſſez abondante, particulierement la partie nommée Breſſe Chalonnoiſe. Ses Villes les plus conſidérables ſont Bourg ſa Capitale, Baugé qui l'a été autrefois, Villars & Montluel. Ses Rivieres ſont le Rhône, la Saône qui l'enferme, & l'Ains qui la traverſe. Cette Province a des Aſſemblées générales de Députez des trois Ordres. Le Clergé de la Breſſe ainſi que celui du Bugey, font Corps à part du Clergé du Royaume.

BRESSE, dans la Bourgogne, Diocèſe de Châlon, Parlement & Intendance de Dijon, Bailliage & Recette de Châlon, a 156 habitans.

BRESSEAUX, dans la Bourgogne, Diocèſe de Langres, Parlement & Intendance de Dijon, Bailliage & Recette de Châtillon, a 46 habitans.

la BRESSERETTE, dans l'Auvergne, Diocèſe de S. Flour, Parlement de Paris, Intendance de Riom, Election d'Aurillac, a 720 habitans.

BRESSEY, dans la Bourgogne, Diocèſe de Langres, Parlement, Intendance & Recette de Dijon, a 115 habitans. La riviere de Tille y paſſe. C'eſt pays de forêts & de broſſailles.

BRESSIEUX, dans le Dauphiné, Diocèſe de Vienne, Parlement & Intendance de Grenoble, Election de Romans, a 261 habitans.

BRESSOLLES, Bourg, dans le Perche, Diocèſe de Chartres, Parlement de Paris, Intendance d'Alençon, Election de Verneuil, a 691 habitans.

BRESSOLLES, dans le Bourbonnois, Diocèſe d'Autun, Parlement de Paris, Intendance & Election de Moulins, a 388 habitans.

BRESSOLLES, dans le haut Languedoc, Diocèſe de Montauban, Parlement de Toulouſe, Intendance & Election de Montauban, a 306 habitans.

BRESSON, dans le Dauphiné, Diocèſe, Parlement, Intendance & Election de Grenoble, a 333 habitans.

BRESSONCOURT, *Breſſonis Curia*. C'eſt une Annexe de la Paroiſſe de Germey, ſur les mêmes Juriſdictions; ſon Egliſe eſt dédiée à ſainte Colombe: l'on veut qu'elle ait été autrefois l'Egliſe Paroiſſiale.

BREST, Ville forte & fameux Port de mer, dans la Bretagne, Diocèſe de Leon, Parlement de Rennes, Intendance de Nantes, Recette de Leon, a 21466 habitans. Cette Ville eſt à onze lieuës de S. Pol de Leon & à douze de Morlaix. Elle eſt Siége d'une Amirauté & d'une Sénéchauſſée. L'on croit que c'eſt l'ancienne *Brevates Portus* des Oſiſmiens. C'eſt le plus beau Port & le plus aſſuré de la France; mais ſon entrée eſt difficile auſſi-bien que ſa Baye, qui eſt d'une très-vaſte étenduë. Les Eſpagnols s'étoient emparez de cette Ville pendant les Guerres de la Ligue; & Henry IV. eut beaucoup de peine à les en faire ſortir. C'eſt un Gouvernement de Place, de la Lieutenance de baſſe Bretagne, avec Etat Major, & une forte Garniſon dans le Château.

C'eſt la réſidence des premiers Intendans de Marine & l'Arſenal de la Bretagne. Le Corps des Officiers de cette Amirauté, eſt le plus conſidérable

& le plus nombreux. Le Port eſt entre la Ville & le Fauxbourg de Recouvrance ; il eſt défendu par le Château, qui eſt ſitué ſur un rocher eſcarpé ; & par une Tour qui eſt à l'entrée.

La Ville n'eſt pas grande, quoiqu'elle ait été aggrandie en 1686. Il y a deux Paroiſſes ; un Seminaire pour inſtruire les Aumôniers de la marine, régi par les Jéſuites, qui enſeignent auſſi les Mathématiques aux Gardes-marines ; il y a auſſi un Couvent de Carmes Déchauſſez fort nombreux. Les ruës de cette Ville ſont étroites & mal tournées. C'eſt dans cette Ville que Loüis XIV. faiſoit la plûpart de ſes armemens de mer.

BREST, dans le Poitou, Diocèſe de la Rochelle, Parlement de Paris, Intendance de Poitiers, Election de Niort, a 97 habitans.

BRESTEL, dans la Picardie, Diocèſe d'Amiens, Parlement de Paris, Intendance d'Amiens, Election de Doulens, a 29 habitans.

BRESTOT, dans la Normandie, Diocèſe, Parlement & Intendance de Roüen, Election de Pontaudemer, a 1080 habitans. M. d'Ocqueville en eſt Seigneur.

BRET-Enclaves, dans le Limoſin, Diocèſe de Limoges, Parlement de Bordeaux, Intendance & Election de Limoges, a 54 habitans.

BRETAGNE, *Britannia Minor* ou *Ciſmarina & Armoricana*, Gouvernement Militaire de Province, qui comprend le Duché de Bretagne & le Comté Nantois. C'eſt une preſqu'Iſle environnée de la mer au ſeptentrion, à l'occident & au midi. Elle confine auſſi à la Normandie, vers le ſeptentrion & au midi, au Poitou vers le midi ; & elle eſt bornée à l'orient par le Maine & l'Anjou. Cette Province faiſoit autrefois partie de la Gaule Celtique ; ſes peuples les plus conſidérables étoient les *Oſiſmiens*, qui en occupoient la partie ſeptentrionale, & les *Venetes* la partie méridionale : ces derniers ſe gouvernoient en forme de République, & étoient trés-puiſſans ſur mer ; ils faiſoient les uns & les autres partie des Citez Armoriques, dont ce nom eſt reſté à cette contrée d'*Armorica*, c'eſt-à-dire, pays ſitué prés ou dans la mer.

Jules Céſar ayant ſubjugué ce pays, il eſt reſté ſous la domination Romaine, juſqu'au commencement du cinquiéme ſiécle, que les Bretons contraints d'abandonner la grande Bretagne, par l'irruption des Anglois & des Saxons, s'établirent dans une partie de l'Armorique juſqu'au territoire de Vannes, & donnerent le nom de *Britannia* à ce coin de la Gaule. Nos premiers Rois Chrétiens les obligerent de ſe ſoumettre & de leur faire hommage. Il paroît que Charlemagne étoit le maître abſolu de ce pays ; mais dans la ſuite les guerres civiles & les incurſions des Normans déſolans la France, les Bretons reprirent courage, & leur chef Nunienojus ou Neomene ſe fit couronner Roy, & s'empara de Nantes, Rennes, Vannes & de toute la partie que nous appellons haute Bretagne, dont les peuples ſont Gaulois d'origine ; il établit les Evêchez de Tréguier, S. Brieux & Dol, & voulut même établir une Métropole à Dol ; mais le Roy Philippe Auguſte engagea dans la ſuite le Pape Innocent III. à remettre Dol & toute la Bretagne ſous l'Archevêque de Tours, ſon ancien Métropolitain. Les ſucceſſeurs de Neomene ne voulurent plus reconnoître les Rois de France. Charles le Simple irrité contre ces Princes, donna leur pays aux Normans, qui ne le garderent pas. Conan Comte de Bretagne ſe délivra de leur joug. Dans la ſuite ce Duché eſt entré dans la Maiſon de Dreux, Princes du ſang de France, qui ont été faits Ducs & Pairs ; & par le mariage d'Anne avec Charles VIII. & enſuite avec Loüis XII. dans la Maiſon Royale. François I. l'a unie à la Couronne en 1532. mais depuis, la Bretagne a été dans la mouvance du Duché de Normandie, juſqu'à la réunion de cette Province à la Couronne.

Le pays eſt naturellement aſſez couvert : les terres de cette Province ſont abondantes en pâturages : il y vient des bleds ; on y recueille peu de vin ; les beures de Bretagne ſont excellens ; on y fait un grand commerce de chevaux. L'on fait du ſel dans le Comté Nantois. C'eſt dans cette Province où ſont les meilleurs Ports de France, ce qui y procure le plus grand & le plus profitable commerce du Royaume. Le Gouvernement Militaire de la Province eſt d'autant plus conſidérable que l'Amirauté y eſt unie : ce Gouvernement ſe diviſe en trois Lieutenances ; celle de haute Bretagne, qui comprend quatre Diocèſes ; de baſſe Bretagne, qui en comprend auſſi quatre ; & celle du Comté Nantois, pour le ſeul Diocèſe de Nantes. La Bretagne eſt un pays d'Etat. Ses peuples ſont bons Marins : ceux qui l'emportent ſur les autres, ſont ceux de S. Malo & de Nantes ; les uns & les autres ſont renommez pour les voyages de long cours, qui les enrichiſſent extrémement. Les Villes principales de cette Province ſont Rennes, Capitale & Siége du Parlement ; Nantes, S. Malo, la plus riche par ſon commerce ; Breſt & Vannes. Ses Rivieres les plus remarquables ſont, aprés la Loire, la Vilaine, l'Erdre, le Blavet & la riviere d'Hennebont, &c.

L'on croit que S. Clair, envoyé dans l'Armorique par S. Gatien Evêque de Tours, eſt le premier qui y ait préché l'Evangile ; on l'établit pour le premier Evêque de Nantes vers l'an 277. Le zele que S. Martin avoit pour la deſtruction des Idoles & l'établiſſement de la Religion Chrétienne, ne permet pas de douter qu'il n'ait perfectionné dans cette Province voiſine de Tours, la publication de l'Evangile. Neomene Chef des Bretons, voulut vers l'an 847. rendre la Bretagne indépendante pour le ſpirituel de l'Archevêque de Tours, & pour cela établit un Archevêché à Dol ; mais cet établiſſement fut caſſé en 1199. par Innocent III. & le Siége de Dol fut déclaré Suffragant de Tours, ainſi que toute la Province. Il y a à préſent neuf Evêchez & un grand nombre d'Abbayes.

Le Parlement de la Province a été érigé au mois de Mars 1553. par Henry II. Ses Préſidens & ſes Conſeillers doivent être partie de Bretagne & partie des autres Provinces du Royaume ; il devoit ſiéger tour à tour à Rennes & à Nantes ; mais Charles IX. l'a rendu tout-à-fait ſédentaire à Rennes, en faiſant rembourſer la Ville de Nantes. Auparavant l'érection de ce Parlement, les affaires venoient par appel au Parlement de Paris : la Chambre des Comptes de la Province réſide à Nantes, ainſi que le Bureau des Finances. La Juſtice eſt renduë en Bretagne, conformément à une Coûtume qui lui eſt particuliere, & qui a été reformée en dernier lieu en 1580.

Les Etats de Bretagne s'aſſemblent tous les deux ans ; ils accordent le don gratuit, & conformément audit don gratuit, ils réglent les Impoſitions & les Charges de la Province. L'Etat Eccléſiaſtique y eſt compoſé des Evêques & de tous les Abbez ; la Nobleſſe, de neuf premiers Barons de la Province, & de ceux d'entre les Gentilshommes qui y ſont appellez par les lettres du Roy : & le Tiers-Etats eſt compoſé des Députez de quarante Communautez de la Province. Les Bre-

tons aiment la guerre & le commerce ; & quelques-uns d'entre eux ne négligent pas les ſciences. Ils font un grand commerce, par le moyen des Manufactures du pays, & la facilité du grand nombre de Ports qu'il y a.

BRETAGNE, dans le Berry, Diocèſe de Bourges, Parlement de Paris, Intendance de Bourges, Election de Châteauroux, a 1127 habitans.

BRETAGNE, dans la haute Alſace, Diocèſe de Baſle, Conſeil & Intendance d'Alſace, Bailliage & Recette de Betfort, a 30 habitans.

BRETAGNE, dans le Bearn, Diocèſe de Leſcar, Parlement de Pau, Intendance d'Auch, Sénéchauſſée & Recette de Morlas, a 264 habitans.

la BRETAGNE, dans le Limoſin, Diocèſe de Limoges, Parlement de Bordeaux, Intendance & Election de Limoges, a 115 habitans.

BRETAIGNE, dans le bas Armagnac, Diocèſe d'Auch, Parlement de Toulouſe, Intendance d'Auch, Election d'Armagnac, a 186 habitans.

BRETAIGNEMONT, dans la Picardie, Diocèſe de Laon, Parlement de Paris, Intendance de Soiſſons, Election de Guiſe, a 26 habitans.

BRETAUVILLE, dans la Normandie, Diocèſe, Parlement & Intendance de Roüen, Election de Caudebec, a 161 habitans. M. d'Ocqueville en eſt Seigneur.

BRETEAU, dans le Gâtinois, Diocèſe d'Auxerre, Parlement de Paris, Intendance d'Orleans, Election de Gien, a 247 habitans.

BRETEIL, dans la Bretagne, Diocèſe de S. Malo, Parlement de Rennes, Intendance de Nantes, Recette de S. Malo, a 266 habitans.

BRETEL, dans la Normandie, Diocèſe d'Evreux, Parlement de Paris, Intendance d'Alençon, Election de Verneüil, a 215 habitans.

BRETEL, dans la Picardie, Diocèſe d'Amiens, Parlement de Paris, Intendance d'Amiens, Election d'Abbeville, a 95 habitans.

BRETENAY, dans la Champagne, Diocèſe de Langres, Parlement de Paris, Intendance de Châlons, Election de Chaumont en Baſſigny, a 144 habitans.

BRETENAY ou l'Iſle de Bretenay, dans la Touraine, Diocèſe de Tours, Parlement de Paris, Intendance & Election de Tours, a 97 habitans. L'Egliſe Paroiſſiale eſt dédiée à S. Martin ; elle a une Succurſale près les Fauxbourgs de Tours, dédiée à S. Genoux. Cette Egliſe dépend de l'Abbaye de S. Julien de Tours.

BRETENIERE, dans la Bourgogne, Diocèſe de Langres, Parlement, Intendance, Bailliage, Grenier à ſel & Recette de Dijon, a 59 habitans. Ce lieu eſt ſitué dans une plaine.

BRETENIERE, dans la Franche-Comté, Diocèſe, Parlement & Intendance de Beſançon, Bailliage & Recette de Dôle, a 403 habitans.

la BRETENIERE, dans la Franche-Comté, Diocèſe, Parlement & Intendance de Beſançon, Bailliage & Recette de Baume, a 65 habitans.

la BRETENIERE, dans la Franche-Comté, Diocèſe, Parlement & Intendance de Beſançon, Bailliage & Recette de Dôle, a 120 habitans.

la BRETESCHE ou S. Nom la Breteſche, dans l'Iſle de France, Diocèſe, Parlement, Intendance & Election de Paris, a 485 habitans.

BRETEUIL, *Bretolium*, Ville, avec titre de Vicomté, dans la Normandie, Diocèſe d'Evreux, Parlement de Roüen, Intendance d'Alençon, Election de Conches, a 2507 habitans. Il y a un Siége d'une Maîtriſe des Eaux & Forêts. Cette Ville eſt ſituée ſur la petite riviere d'Iton, à ſix lieuës d'Evreux ; elle a eu ſes Seigneurs particuliers & des Comtes du tems des Ducs de Normandie, & depuis elle en a eu des Maiſons d'Orleans & de Navarre. Enſuite étant venuë à la Couronne, elle fut donnée avec Evreux & Beaumont le Roger, au Roy de Navarre : dans la ſuite ayant été réunie, elle a été démembrée avec Evreux, en faveur de la Maiſon de Boüillon en 1651. Il y a deux Marchez. La Forêt de Breteüil eſt à une lieuë de cette Ville : elle eſt de cinq lieuës de tour. Il y a des mines de fer & des fonderies de canon, & d'autres ouvrages de ce métail.

BRETEUIL, Bourg, dans la Picardie, Diocèſe de Beauvais, Parlement de Paris, Intendance d'Amiens, Election de Montdidier, a 1429 habitans. Il y a une Abbaye de l'Ordre de S. Benoît, qui fait l'article ſuivant.

BRETEUIL, *Abbatia Beatæ Mariæ de Pretolio*, Abbaye d'Hommes, de l'Ordre de S. Benoît, Congrégation de S. Maur, fondée l'an 1030. Elle eſt à ſept lieuës d'Amiens, ſur le chemin d'Amiens à Paris, dans le Diocèſe de Beauvais. L'on y conſerve les Reliques de S. Conſtantin, qui y ſont en réputation pour la guériſon des inſenſez. Le Refectoire de cette Abbaye eſt très-propre.

BRETEVILLE, *Bretevilla*, *Britonis Villa*, *Brevis Villa*, ſur Dive, dans la Normandie, Diocèſe de Séez, Parlement de Roüen, Intendance d'Alençon, Election de Falaiſe, a 302 habitans.

BRETEVILLE, dans la Normandie, Diocèſe de Coutances, Parlement de Roüen, Intendance de Caën, Election de Valognes, a 419 habitans.

BRETEVILLE, dans la Normandie, Diocèſe, Parlement, Intendance & Election de Roüen, a 210 habitans. C'eſt à M. d'Epiney.

BRETEVILLE, dans la Normandie, Diocèſe, Parlement & Intendance de Roüen, Election d'Arques, a 77 habitans. M. Aſſelin en eſt Seigneur.

BRETEVILLE, dans la Normandie, Diocèſe, Parlement & Intendance de Roüen, Election de Montivilliers, a 800 habitans. M. Dubec en eſt Seigneur.

BRETEVILLE, dans la Normandie, Diocèſe de Coutances, Parlement de Roüen, Intendance de Caën, Election de Carentan, a 539 habitans.

BRETEVILLE-le-Rabel, dans la Normandie, Diocèſe de Séez, Parlement de Roüen, Intendance d'Alençon, Election de Falaize, a 219 habitans.

BRETEVILLE-l'Orgeüilleuſe, dans la Normandie, Diocèſe de Bayeux, Parlement de Roüen, Intendance & Election de Caën, a 486 habitans.

BRETEVILLE-ſur-l'Aize, Bourg, dans la Normandie, Diocèſe de Bayeux, Parlement de Roüen, Intendance & Election de Caën, a 316 habitans. Il y a une Juriſdiction & un Marché.

BRETIGNOLLE, dans le Poitou, Diocèſe de Luçon, Parlement de Paris, Intendance de Poitiers, Election des Sables d'Olonne, a 588 habitans.

BRETIGNOLLES, dans la Normandie, Diocèſe, Parlement & Intendance de Roüen, Election d'Evreux, a 110 habitans.

BRETIGNOLLES, dans la Normandie, Diocèſe du Mans, Parlement de Roüen, Intendance d'Alençon, Election de Domfront, a 480 habitans.

BRETIGNOLLES, dans le Poitou, Dio-

cèſe de Poitiers, Parlement de Paris, Intendance de Poitiers, Election de Thouars, a 265 habitans.

BRETIGNY, dans la Bourgogne, Diocèſe de Langres, Parlement, Intendance, Bailliage, Grenier à ſel & Recette de Dijon, a 136 habitans. C'eſt pays de plaine; il y a un petit ruiſſeau.

BRETIGNY, dans la Franche-Comté, Diocèſe, Parlement & Intendance de Beſançon, Bailliage & Recette de Baume, a 218 habitans.

BRETIGNY, dans la Normandie, Diocèſe de Liſieux, Parlement de Roüen, Intendance d'Alençon, Election de Bernay, a 250 habitans.

BRETIGNY, Hameau, de la Paroiſſe de Sours, dans le pays Chartrain, Diocèſe de Chartres, Parlement de Paris, Intendance d'Orleans, Election de Chartres, a 316 habitans. C'eſt en ce lieu que s'eſt concluë la Paix de Bretigny en 1360, ſelon Froiſſart, Duchêne, & les Collections du P. Martenne.

BRETIGNY S. Pierre & S. Philbert de Bretigny, dans l'Iſle de France, Diocèſe, Parlement, Intendance & Election de Paris, a 410 habitans. Ce lieu eſt ſitué ſur la riviere d'Orge au-deſſous de Montlhery.

BRETILLAC, dans le bas Languedoc, Diocèſe du Puy, Parlement de Toulouſe, Intendance de Montpellier, Recette du Puy, a 36 habitans.

le BRETON, dans le Bourbonnois, Diocèſe de Bourges, Parlement de Paris, Intendance de Moulins, Election de Montluçon, a 412 habitans. Ce lieu eſt à ſix lieuës de Montluçon, & contigu à la Forêt de Trouſais. Il y a quelques vignes dans ſon territoire. M. le Duc en eſt Seigneur.

BRETONCELLES, Bourg, dans la Normandie, Diocèſe de Séez, Parlement de Paris, Intendance d'Alençon, Election de Mortagne, a 1006 habitans.

la BRETONNIERE, dans le Poitou, Diocèſe de Poitiers, Parlement de Paris, Intendance de Poitiers, Election de Fontenay, a 320 habitans.

BRETONVILLE, dans la Normandie, Diocèſe de Coutances, Parlement de Roüen, Intendance de Caën, Election de S. Lo, a 91 habitans.

BRETONVILLERS, dans la Franche-Comté, Diocèſe, Parlement & Intendance de Beſançon, Bailliage & Recette de Baume, a 194 habitans.

BRETTE, dans le Dauphiné, Diocèſe de Die, Parlement & Intendance de Grenoble, a 153 habitans.

BRETTEN, dans la haute Alſace, Diocèſe de Baſle, Conſeil & Intendance d'Alſace, Bailliage & Recette de Thann, a 106 habitans.

BRETTES, dans l'Angoumois, Diocèſe d'Angoulême, Parlement de Paris, Intendance de Limoges, Election d'Angoulême, a 402 habitans.

BRETTES, dans le Dauphiné, Diocèſe de Valence, Parlement & Intendance de Grenoble, Election de Montelimart, a 264 habitans.

BRETTEVILLE, dans la Normandie, Diocèſe, Parlement & Intendance de Roüen, Election de Montivilliers, a 1059 habitans.

BRETTEVILLE, dans la Normandie, Diocèſe, Parlement & Intendance de Roüen, Election d'Arques, a 231 habitans.

BRETTEVILLE, dans la Normandie, Diocèſe, Parlement, Intendance & Election de Roüen, a 161 habitans.

BRETTEVILLE-ſur-Bordel, dans la Normandie, Diocèſe de Bayeux, Parlement de Roüen, Intendance & Election de Caën, a 45 habitans.

BRETTEVILLE-ſur-Odon, dans la Normandie, Diocèſe de Bayeux, Parlement de Roüen, Intendance & Election de Caën, a 210 habitans.

BREVAINVILLE, dans la Beauce, Diocèſe de Blois, Parlement de Paris, Intendance d'Orleans, Election de Châteaudun, a 187 habitans.

BREVAL, dans la Beauce, Diocèſe de Chartres, Parlement & Intendance de Paris, Election de Mantes, a 367 habitans.

BREVANES ſous Choiſel, dans la Champagne, Diocèſe de Langres, Parlement de Paris, Intendance de Châlons, Election de Langres, a 54 habitans.

BREVANES & Limeil, dans l'Iſle de France, Diocèſe, Parlement, Intendance & Election de Paris, a 184 habitans.

BREVANS, dans la Normandie, Diocèſe de Coutances, Parlement de Roüen, Intendance de Caën, Election de Carentan, a 428 habitans. Il y a un fort beau Château, avec de belles & longues avenuës, qui appartient à M. le Marquis de Brevans, qui préſente à la Cure. La riviere de Carentan paſſe auprés; le Flux de la mer y monte.

BREVANS, dans la Franche-Comté, Diocèſe, Parlement & Intendance de Beſançon, Bailliage & Recette de Dôle, a 83 habitans.

BREVAUX, dans la Normandie, Diocèſe Séez, Parlement de Roüen, Intendance d'Alençon, Election d'Argentan, a 58 habitans.

BREVENTE'E, dans la Bretagne, Diocèſe de Leon, Parlement de Rennes, Intendance de Nantes, Recette de Leon, a 386 habitans.

BREUCH, dans la Franche-Comté, Diocèſe, Parlement & Intendance de Beſançon, Bailliage & Recette de Veſoul, a 148 habitans.

BREUCHOTTE, dans la Franche-Comté, Diocèſe, Parlement & Intendance de Beſançon, Bailliage & Recette de Veſoul, a 67 habitans.

BREUDEVILLE, dans la Normandie, Diocèſe, Parlement & Intendance de Roüen, Election de Neufchâtel, a 241 habitans.

BREVEDENT, dans la Normandie, Diocèſe de Liſieux, Parlement de Roüen, Intendance d'Alençon, Election de Liſieux, a 160 habitans.

BREVEL, dans la Bourgogne, Diocèſe de Châlon, Parlement & Intendance de Dijon, Bailliage & Grenier à ſel de Montcenis, Recette d'Autun, a 410 habitans. Le Terroir eſt ſabloneux & maigre. L'Archidiacre de l'Evêque de Châlon en eſt Curé primitif. C'eſt Pays moitié plaines, & moitié montagnes.

BREVENREC, avec Lanilis ſa Trêve & Paroiſſe en Bretagne, Diocèſe de Leon, Parlement & Intendance de Rennes, Recette de Leon, a 470 habitans.

BREVES, dans le Nivernois, Diocèſe d'Auxerre, Parlement de Paris, Intendance d'Orleans, Election de Clamecy, a 807 habitans.

BREUGNON, dans le Nivernois, Diocèſe d'Auxerre, Parlement de Paris, Intendance d'Orleans, Election de Clamecy, a 404 habitans.

BREVIANDE, Seigneurie, qui releve du Comté de Sancerre.

les BREVIAIRES, dans la Beauce, Diocèſe de Chartres, Parlement & Intendance de Paris, Election de Montfort, a 334 habitans.

la

la BREVIERE, dans la Normandie, Diocèce de Séez, Parlement de Roüen, Intendance d'Alençon, Election d'Argentan, a 230 habitans.

la BREVIERE, dans la Picardie, Diocèſe de Soiſſons, Parlement & Intendance de Paris, Election de Compiegne, a 140 habitans.

BREUIL, dans la Champagne, Diocèſe de Châlons, Parlement de Paris, Intendance de Châlons, Election de Joinville, a 109 habitans.

BREUIL, dans la Picardie, Diocèſe de Noyon, Parlement de Paris, Intendance de Soiſſons, Election de Noyon, a 83 habitans.

BREUIL, dans la Champagne, Diocèſe de Reims, Parlement de Paris, Intendance de Châlons, Election de Reims, a 72 habitans. La Cure vaut ſix cens livres.

BREUIL-BENOIT, Abbaye, de l'Ordre de Cîteaux, ſur la riviere d'Eure, Diocèſe d'Evreux, fondée en 1137. par le Seigneur de Marcilli. Le revenu de l'Abbé eſt de mille écus. C'eſt Meſſire Michel Poncet de la Riviere, Evêque d'Angers, qui en eſt Abbé.

BREUIL Chauſſée, dans le Poitou, Diocèſe de Poitiers, Parlement de Paris, Intendance de Poitiers, Election de Thoüars, a 451 habitans.

BREUIL de Mouraval, dans le Périgord, Diocèſe de Périgueux, Parlement & Intendance de Bordeaux, Election de Périgueux, a 345 habitans.

BREUIL HERBAUD ou Arbaud, *Abbatia de Brolio Herbaldi* ou *Arbaldi*, Abbaye d'Hommes, Ordre de S. Benoît, ſolitairement ſituée au Diocèſe de Luçon, dans les Bois, à deux petites lieuës de Palluau. Elle vaut trois cens livres de rente.

BREUIL-le Sec, dans la Picardie, Diocèſe de Beauvais, Parlement de Paris, Intendance de Soiſſons, Election de Clermont, a 619 habitans.

BREUIL-le-Vert, dans la Picardie, Diocèſe de Beauvais, Parlement de Paris, Intendance de Soiſſons, Election de Clermont, a 608 habitans.

BREUIL, près Marſancys, dans le Périgord, Diocèſe de Périgueux, Parlement & Intendance de Bordeaux, Election de Périgueux, a 312 habitans.

BREUIL-Pont, dans la Normandie, Diocèſe d'Evreux, Parlement & Intendance de Roüen, Election d'Evreux, a 331 habitans. C'eſt à Madame Double.

BREUIL, ſous Montain, dans la Bourgogne, Diocèſe d'Autun, Parlement & Intendance de Dijon, Bailliage & Recette d'Autun, a 369 habitans.

BREUIL ſur Saconin, dans la Picardie, Diocèſe de Soiſſons, Parlement de Paris, Intendance & Election de Soiſſons, a 55 habitans.

le BREUIL, dans la Beauce, Diocèſe de Chartres, Parlement & Intendance de Paris, Election de Mantes, a 270 habitans.

le BREUIL, dans la Brie, Diocèſe de Soiſſons, Parlement de Paris, Intendance de Soiſſons, Election de Château-Thierry, a 484 habitans.

le BREUIL, dans l'Auvergne, Diocèſe de Clermont, Parlement de Paris, Intendance de Riom, Election d'Iſſoire, a 600 habitans.

le BREUIL, dans le Bourbonnois, Diocèſe de Nevers, Parlement de Paris, Intendance & Election de Moulins, a 41 habitans.

le BREUIL, dans l'Agenois, Diocèſe d'Agen, Parlement & Intendance de Bordeaux, Election d'Agen, a 416 habitans.

le BREUIL, dans la Normandie, Diocèſe de Liſieux, Parlement de Roüen, Intendance d'Alençon, Election de Liſieux, a 560 habitans.

le BREUIL, dans la Normandie, Diocèſe de Séez, Parlement de Roüen, Intendance d'Alençon, Election de Falaiſe, a 240 habitans.

le BREUIL, dans la Normandie, Diocèſe & Election de Bayeux, Parlement de Roüen, Intendance de Caën, a 320 habitans.

le BREUIL d'Argenton, dans le Poitou, Diocèſe de Poitiers, Parlement de Paris, Intendance de Poitiers, Election de Thoüars, a 340 habitans.

le BREUIL Baret, dans le Poitou, Diocèſe de la Rochelle, Parlement de Paris, Intendance de Poitiers, Election de Fontenay, a 740 habitans.

le Bourg du BREUIL, dans le Bourbonnois, Diocèſe de Nevers, Parlement de Paris, Intendance & Election de Moulins, a 42 habitans.

le BREUIL Coiſſaud, dans l'Angoumois, Diocèſe d'Angoulême, Parlement de Paris, Intendance de Limoges, Election d'Angoulême, a 300 habitans.

le BREUIL Lareote, dans le Pays d'Aunis, Diocèſe de la Rochelle, Parlement de Paris, Intendance & Election de la Rochelle, a 450 habitans.

le BREUIL, belle Maiſon Seigneuriale, de la Paroiſſe de S. Pater, dans la Touraine.

le BREUIL S. Michel, dans le Bourbonnois, à trois lieuës de Moulins & une lieuë de l'Académie de Bourbon, Diocèſe de Bourges, Parlement de Paris, Intendance & Election de Moulins, a 90 habitans. La Cure vaut quatre cens livres. Madame l'Abbeſſe de S. Menoux y nomme.

le BREUIL & Magne, Bourg, dans le pays d'Aunis, Diocèſe de la Rochelle, Parlement de Paris, Intendance & Election de la Rochelle, a 580 habitans.

le BREUIL Pugny, dans le Poitou, Diocèſe de Poitiers, Parlement de Paris, Intendance de Poitiers, Election de Thoüars, a 800 habitans.

le BREUIL S. Jean, dans le Pays d'Aunis, Diocèſe de la Rochelle, Parlement de Paris, Intendance & Election de la Rochelle, a 140 habitans.

le BREUIL ou S. Perdon du Breuil, dans l'Agenois, Diocèſe d'Agen, Parlement & Intendance de Bourdeaux, Election d'Agen, a 275 habitans.

BREVILLAUFA, dans le Poitou, Diocèſe de Poitiers, Parlement de Paris, Intendance de Poitiers, Election de Confolant, a 878 habitans.

BREVILLE, *Brevifvilla*, dans l'Angoumois, Diocèſe d'Angoulême, Parlement de Paris, Intendance de la Rochelle Election de Cognac, a 509 habitans.

BREVILLE, dans la Normandie, Diocèſe de Coutances, Parlement de Roüen, Intendance de Caën, Election de Coutances, a 235 habitans.

BREVILLE, dans la Normandie, Diocèſe de Coutances, Parlement de Roüen, Intendance de Caën, Election de Coutances, a 340 habitans.

BREVILLE, dans la Normandie, Diocèſe de Bayeux, Parlement de Roüen, Intendance & Election de Caën, a 225 habitans.

BREVILLE, dans la Saintonge, Diocèſe de Saintes, Parlement de Bordeaux, Intendance de la Rochelle, Election de S. Jean d'Angely, a 164 habitans.

BREVILLER, dans la Picardie, Diocèſe

d'Amiens, Parlement de Paris, Intendance d'Amiens, Election de Doulens, a 145 habitans.

BREVILLER, dans l'Artois, Diocèſe d'Arras, Conſeil d'Artois, Intendance d'Amiens, Gouvernance d'Arras, Bailliage & Recette d'Heſdin, a 360 habitans.

BREVILLET ou S. Vivien de Brevillet, Bourg, dans la Saintonge, Diocèſe de Saintes, Parlement de Bordeaux, Intendance de la Rochelle, Election de Saintes, a 1720 habitans.

BREVILLY, dans la Champagne, Diocèſe de Reims, Parlement de Paris, Intendance de Châlons, Prévôté de Mouzon, a 383 habitans. La Cure vaut ſix à ſept cens livres.

BREVILLY, dans la Bourgogne, Diocèſe de Châlon, Parlement & Intendance de Dijon, Bailliage & Recette de Châlon, a 56 habitans.

BREVOGNE, Riviere, dans la Normandie, au Diocèſe de Coutances. Elle vient de la Forêt de S. Sever, & paſſe par Clinchamps, par Coulonce & ſe perd dans la Vire, après trois lieuës de cours.

BREVONNE, dans la Champagne, Diocèſe de Troyes, Parlement de Paris, Intendance de Châlons, Election de Troyes, a 500 habitans.

BREUREY lès Favernay, dans la Franche-Comté, Diocèſe, Parlement & Intendance de Beſançon, Recette de Veſoul, a 207 habitans.

BREUREY-lès-Sourans, dans la Franche-Comté, Diocèſe, Parlement & Intendance de Beſançon, Recette de Veſoul, a 137 habitans.

BREUVERY, dans la Champagne, Diocèſe de Châlons, Parlement de Paris, Intendance & Election de Châlons, a 137 habitans.

BREUVILLE, dans la Normandie, Diocèſe de Coutances, Parlement de Roüen, Intendance de Caën, Election de Valognes, a 502 habitans.

BREUX, dans le pays Meſſin, Duché de Carignan, Diocèſe, Parlement & Intendance de Metz, Recette de Carignan, a 156 habitans.

BREUX, dans la Beauce, Diocèſe de Chartres, Parlement de Paris, Intendance d'Orleans, Election de Dourdan, a 309 habitans.

BREVY, dans la Champagne, Diocèſe de Reims, Parlement de Paris, Intendance de Châlons, a 302 habitans. La Cure vaut ſix à ſept cens livres.

BREY, dans la Franche-Comté, Diocèſe, Parlement & Intendance de Beſançon, Recette de Pontarlier, a 173 habitans.

BREYL, dans le Bearn, Diocèſe de Leſcar, Parlement de Pau, Intendance d'Auch, Sénéchauſſée & Recette de Pau, a 86 habitans.

BREZE', Bourg, Marquiſat, dans l'Anjou, Diocèſe d'Angers, Parlement de Paris, Intendance de Tours, Election de Saumur, a 883 habitans.

BREZIE'S, dans le Dauphiné, Diocèſe d'Ambrun: c'étoit autrefois une Terre de l'Empire.

BREZINS, dans le Dauphiné, Diocèſe de Vienne, Parlement & Intendance de Grenoble, Election de Romans, a 384 habitans.

BREZIS, dans le haut Languedoc, Diocèſe d'Uzés, Parlement de Toulouſe, Intendance de Montpellier, Recette d'Uzés, a 245 habitans.

BREZOLLES, dans la Normandie, Diocèſe de Séez, Parlement de Paris, Intendance d'Alençon, Election de Mortagne, a 210 habitans. Il y a un Grenier à ſel, & un Bailliage reſſortiſſant au Préſidial de Chartres.

BREZOLLES, Bourg, dans le Perche, Diocèſe d'Evreux, Parlement de Paris, Intendance d'Alençon, Election de Verneüil, a 220 habitans. Il y a un Grenier à ſel, qui eſt de la direction de Roüen.

BREZONS, dans l'Auvergne, Diocèſe de S. Flour, Parlement de Paris, Intendance de Riom, Election de S. Flour, a 783 habitans.

BRIAIST, dans la Flandre, Diocèſe de Cambray, Parlement de Doüay, Intendance d'Hainaut, Gouvernement & Recette de Queſnoy, a 131 habitans.

BRIANAY, dans la Bourgogne, Diocèſe, Parlement & Intendance de Dijon, Bailliage & Recette de Semur en Auxois, a 108 habitans.

BRIANÇON, *Brigantio*, Ville, dans le Dauphiné, Diocèſe d'Ambrun, Parlement & Intendance de Grenoble, Chef-lieu d'une Election, a 2930 habitans.

Cette Ville eſt très-ancienne. Julien l'Apoſtat en fait mention, ainſi que les Itinéraires Romains. C'eſt une Ville forte & un Gouvernement de Place: ſon Château eſt ſitué ſur un Roc eſcarpé. Auprès de cette Ville ſe forme la Durance de deux Ruiſſeaux, dont l'un ſe nomme Dure, & l'autre Ance; la quantité d'Inſcriptions & de Médailles que l'on trouve dans ce lieu, font juger qu'il étoit autrefois très conſidérable du temps des Romains.

BRIANÇONNET dans la Provence, Diocèſe de Glandève, Parlement & Intendance d'Aix, Viguerie & Recette de Graſſe, a 381 habitans.

BRIANÇONNOIS, Pays du Dauphiné, ſitué entre le Gréſivaudan & le Piémont: C'étoit la demeure des anciens *Brigantini*, qui faiſoient autrefois partie de la Province des Alpes Cottiennes, & enſuite du Marquiſat de Suze. C'eſt un des principaux paſſages des Alpes, de France en Italie. Comme ce Pays étoit ſitué entre les Royaumes de Bourgogne & d'Italie, & entouré de hautes Montagnes, ſes Peuples ſe ſont conſervez long-temps comme libres; depuis ils ſe ſont ſoumis aux Dauphins, mais avec de grandes réſerves. Les Dauphins s'en diſoient Princes & Comtes de Céſane, qui eſt dans ce Pays. Ces Peuples trop inquiétez de la Nobleſſe de leur Pays, s'en ſont défaits ſous les Dauphins leurs Princes, qui leur en ont fait payer une groſſe amande: depuis il ne s'y en eſt plus établi. Ils ne s'allient qu'entr'eux. Quoi que ce pays ſoit expoſé à de grandes intemperies de l'air, & qu'il ne ſoit rempli que de Montagnes, les habitans ne laiſſent pas d'être riches par le grand commerce que chacun va faire dans les Pays éloignez. Les lieux les plus conſidérables de ce pays, ſont la ville de Briançon, le Moneſtier & Cézane; mais ce dernier lieu a été cédé au Duc de Savoye par le Traité d'Utrech, en échange d'autres Terres.

L'on ramaſſe dans ce Pays de la Manne qui eſt fort abondante dans les grandes chaleurs. On la recüeille ſur les feüilles du Meleze, elle tombe la nuit ſur les feüilles de cet arbre, & ſe fond au premier rayon du Soleil.

BRIAND, dans la Bourgogne, Diocèſe d'Autun, Parlement & Intendance de Dijon, Bailliage & Recette de Semur en Brionnois, a 436 habitans. La Paroiſſe de Briande & partie des Hameaux ci-après, ſont du Bailliage de Mâcon, & du Grenier à ſel de la Clayette. Ces Hameaux ſe nomment du Vaux & la Montagne, Launay, Effertins qui eſt un Fief, la Croix,

la Berge-en-Briand, Mammand, Fontaine, Roſny, l'Ecluſe, Cheval, la Beluze & Forge; tous dépendent de Briand. La ſituation de ce lieu eſt ſur des Monticules. Il n'y a point de riviere ni de paſſage, mais quelques vignes.

BRIANDI, dans la Bourgogne, Diocèſe d'Autun, Parlement & Intendance de Dijon, a 480 habitans. Ce lieu eſt ſitué ſur des monticules: il y a quelques vignes. L'Evêque d'Autun nomme à la Cure alternativement avec le Prieur de Mareigny. La Maiſon d'Effertines qui eſt un Fief, les Hameaux de Veaux, & la Montagne, Launay, Effertines, la Cray, la Barge, Briand, Marmault, Fontenier, Bony, l'Ecluſe, Cheval, la Bluze & Farges joint à l'Ecluſe, en dépendent.

BRIANNY, de la Paroiſſe de Montigny, ſous Armanſon, dont ledit Brianny dépend & fait partie: dans la Bourgogne, Diocèſe d'Autun, Parlement & Intendance de Dijon, Bailliage, Grenier à ſel & Recette de Semur, a 168 habitans. Ce Village eſt ſitué en plaine, le finage eſt proche la riviere d'Armenſon; il n'y a qu'un méchant Pont. L'Evêque d'Autun eſt Collateur de la Cure.

BRIANTES, dans le Berry, Diocèſe de Bourges, Parlement de Paris, Intendance de Bourges, Election de la Châtre, a 309 habitans.

BRIARRE, *Brivodurum*, Ville, dans le Gâtinois, Diocèſe d'Auxerre, Parlement de Paris, Intendance d'Orleans, Election de Gien, a 1014 habitans.

Cette Ville eſt ſituée au bord de la Loire, où l'on a ouvert le Canal qui en a pris ſon nom, & qui communique de la Loire à la Seine, par la riviere de Loing. Briarre eſt une Ville fort ancienne; elle eſt du Bailliage de Gien.

BRIAT-Britel, dans l'Artois, Diocèſe d'Arras, Conſeil d'Artois, Intendance d'Amiens, Gouvernance d'Arras, Bailliage & Recette de S. Pol, a 146 habitans.

BRIATESTE, Ville, dans le haut Languedoc, Diocèſe de Caſtres, Parlement & Intendance de Toulouſe, Recette de Caſtres, a 626 habitans.

BRIAUCOUR, dans la Franche-Comté, Diocèſe, Parlement & Intendance de Beſançon, Bailliage & Recette de Veſoul, a 257 habitans.

BRICHAS, Bourg, dans la Normandie, à deux lieuës de Grandville & quatre de Coutances. Il y a Marché tous les Mardis & une Foire conſidérable le Mercredi des quatre Temps de la Pentecôte. M. de Matignon en eſt Seigneur. Ce Bourg releve de Hambu dont l'Abbé préſente à la Cure.

BRICONS, dans la Bourgogne, Diocèſe de Langres, Parlement & Intendance de Dijon, Prévôtial, Bailliage, Grenier à ſel & Recette de Châtillon, a 900 habitans. Ce lieu eſt ſitué dans une Plaine. Il y a des vignes. C'eſt un paſſage de Reims en Allemagne. L'Evêque de Langres eſt Collateur de la Cure.

BRICONVILLE, dans la Beauce, Diocèſe de Chartres, Parlement de Paris, Intendance d'Orleans, Election de Chartres, a 114 habitans.

BRICOT la Ville, dans la Champagne, Diocèſe de Troyes, Parlement de Paris, Intendance de Châlons, Election de Troyes, a 94 habitans.

BRICQUEBOSQ, dans la Normandie, Diocèſe de Coutances, Parlement de Roüen, Intendance de Caën, Election de Valognes, a 459 habitans. Il y a un très-beau Château, qui appartient au Seigneur du même nom.

BRIQUENAY, dans la Champagne, Diocèſe de Reims, Parlement de Paris, Intendance de Châlons, a 268 habitans.

BRICQUEVILLE, près la Mer, dans la Normandie, Diocèſe de Coutances, Parlement de Roüen, Intendance de Caën, Election de Coutances, a 1104 habitans.

BRICQUEVILLE, dans la Normandie, Diocèſe de Bayeux, Parlement de Roüen, Intendance de Caën, Election de Bayeux, a 503 habitans.

BRICY, dans l'Orleanois, Diocèſe d'Orleans, Parlement de Paris, Intendance d'Orleans, Election de Beaugency, a 292 habitans.

BRIE, Province, qui a pris ſon nom d'une grande Forêt nommée *Sylva Brigenſis*, dont il reſte encore pluſieurs parties conſidérables. Elle eſt ſituée entre la Champagne & l'Iſle de France, & diviſée en deux parties, dont l'une eſt unie au Gouvernement de l'Iſle de France, & l'autre au Gouvernement de Champagne. Elle a eu des Seigneurs particuliers, qui portoient la qualité de Comtes, puis elle a appartenu aux Comtes de Blois & de Champagne, enſuite aux Ducs de Bretagne, aux Comtes d'Artois, & a été enfin réunie à la Couronne par François I. Quoique cette Province ſoit bien garnie de Bois, elle ne laiſſe pas que de produire beaucoup de bled. Ses vins ne ſont pas excellens, excepté vers la Champagne. Les Villes plus conſidérables de la Brie Champenoiſe ſont Meaux, Evêché, Capitale de la Province; Provins, réſidence des premiers Comtes; Château-Thierry où ſont les meilleurs Vins de la Province, & Montereau-Faut-Yonne. Les Lieux principaux de la Brie Françoiſe, ſont Lagny, Brie-Comte-Robert, & Villeneuve S. Georges. Les Rivieres principales de l'une & de l'autre ſont la Seine, la Marne, les deux Morins, l'Aubetin, la Vouſie, &c.

BRIE, Bourg, dans l'Angoumois, Diocèſe d'Angoulême, Parlement de Paris, Intendance de Limoges, Election d'Angoulême, a 1338 habitans.

BRIE, Bourg, dans la Saintonge, Diocèſe de Saintes, Parlement de Bordeaux, Intendance de la Rochelle, Election de S. Jean d'Angely, a 479 habitans.

BRIE, dans l'Iſle de France, Diocèſe, Parlement Intendance & Election de Paris, a 619 habitans.

BRIE, dans la Picardie, Diocèſe de Noyon, Parlement de Paris, Intendance d'Amiens, Election de Peronne, a 404 habitans.

BRIE, dans le Dauphiné, Diocèſe, Parlement Intendance & Election de Grenoble, a 472 habitans.

BRIE, dans le pays de Foix, Diocèſe de Pamiers, Conſeil & Intendance de Rouſſillon, Recette de Foix, a 1059 habitans.

BRIE-Comte-Robert, *Brya Comitis Roberti*, Ville, dans l'Iſle de France, Diocèſe, Parlement, Intendance & Election de Paris, a 1844 habitans. Elle eſt Siége d'une Juſtice Royale, d'une Châtellenie, d'un Bailliage, qui prétend reſſortir au Parlement de Paris, & reſſortit néanmoins à la Prévôté & Vicomté de Paris, & d'un Grenier à ſel. Elle eſt ſituée ſur la Riviere d'Yerre à ſix lieuës de Paris.

Cette Ville étoit autrefois nommée Braye, du mot Bray, qui en vieux François, ſignifie une Terre graſſe & bourbeuſe: elle a pris ſon ſurnom de Robert de France, Seigneur de Braye, ou de Brie & Comte de Dreux ſon Fondateur, d'où elle a ſuivi le ſort de la Brie, & a eu les mêmes

Seigneurs. Il y a des Minimes ; on y tient un Marché qui eſt fort conſidérable. C'eſt un Gouvernement particulier de celui de l'Iſle de France.

BRIE près Archiac, Bourg, dans la Saintonge, Diocèſe de Saintes, Parlement de Bordeaux & Intendance de la Rochelle, Election de Saintes, a 511 habitans.

BRIE ſous Barbezieux, dans la Saintonge, Diocèſe de Saintes, Parlement de Bordeaux, Intendance de la Rochelle, Election de Saintes, a 281 habitans.

BRIE ſous Mortagne, dans la Saintonge, Diocèſe de Saintes, Parlement de Bordeaux, Intendance de la Rochelle, Election de Saintes, a 418 habitans.

BRIE ſur Chalais, Bourg, dans la Saintonge, Diocèſe de Saintes, Parlement de Bordeaux, Intendance de la Rochelle, Election de Saintes, a 360 habitans.

BRIE ſur Marne, dans l'Iſle de France, Diocèſe, Parlement, Intendance & Election de Paris, a 274 habitans.

BRIEC ou Briziec, dans la Bretagne, Diocèſe de Quimper, Parlement de Rennes, Intendance de Nantes, Recette de Quimper, a 806 habitans.

BRIELLES, dans la Bretagne, Diocèſe de Nantes, Parlement de Rennes, Intendance & Recette de Nantes, a 304 habitans.

BRIENNE, Comté, dans la Picardie, Diocèſe de Laon, Parlement de Paris, Intendance de Soiſſons, Election de Laon, a 410 habitans. Brienne eſt une Paroiſſe dont il ne reſte plus ſur cette Election que l'Egliſe & la Maiſon du Curé, qui ſont ſur le Canton appellé Terre noire. Le ſurplus des Maiſons a été démoli pour être porté ſur le Canton appelle Terre blanche, qui eſt de l'Election de Rhetel, & ainſi nommé à cauſe du ſel blanc dont ils uſent, ce lieu n'étant pas gabellé.

BRIENNE, dans la Champagne, Diocèſe de Reims, Parlement de Paris, Intendance de Châlons, Election de Rhetel, a 481 habitans.

BRIENNE-la-Ville, dans la Champagne, Diocèſe de Troyes, Parlement de Paris, Intendance de Châlons, Election de Bar-ſur Aube, a 405 habitans.

BRIENNE-le-Châtel, Ville, & Comté dans la Champagne, Diocèſe de Troyes, Parlement de Paris, Intendance de Châlons, Election de Bar-ſur-Aube, a 1181 habitans. C'eſt un des anciens Comtés-Pairies de Champagne, qui a appartenu long-tems à l'illuſtre Maiſon de Luxembourg ; il appartient à préſent à la Maiſon de Lomeny.

BRIENNES, dans la Bourgogne, Diocèſe de Lion, Parlement & Intendance de Dijon, Bailliage & Recette de Châlon, a 440 habitans. Ce lieu eſt ſitué ſur la riviere de Seille.

BRIENNOIS, petit Pays de Bourgogne, ſitué le long de la Loire, ſur les confins du Bourbonnois ; il a pris ſon nom de Briennes, qui a été détruit il y a long-tems. Sa Ville Capitale eſt Semur dit en Briennois. Ce Pays a eu des Seigneurs particuliers, d'où il a paſſé dans la Maiſon de Luzy, Seigneurs de Bourbon-l'Ancy, de là dans celle de Château-Villars, & enſuite réuni au Duché de Bourgogne.

BRIENNON, dans le Forez, Diocèſe de Lion, Parlement de Paris, Intendance de Lion, Election de Roanne, a 528 habitans.

la BRIE'RE, dans le Perche, Diocèſe de Séez, Parlement de Paris, Intendance d'Alençon, Election de Mortagne, a 264 habitans.

BRIERE S-les-Sellées, dans la Beauce, Diocèſe de Chartres, Parlement de Paris, Intendance d'Orleans, Election de Dourdan, a 217 habitans.

BRIES, dans le Poitou, Diocèſe de Poitiers, Parlement de Paris, Intendance de Poitiers, Election de Thoüars, a 203 habitans.

BRIES, dans la Flandre, Diocèſe de Cambray, Parlement de Doüay, Intendance d'Hainaut, Gouvernance & Recette de Queſnoy, a 173 habitans.

BRIESNON, Ville, dans la Champagne, Diocèſe de Sens, Parlement & Intendance de Paris, Election de Joigny, a 1977 habitans.

BRIET, dans la Champagne, Diocèſe de Langres, Parlement de Paris, Intendance de Châlons, Election de Bar-ſur-Aube, a 533 habitans.

BRIEUIL, dans le Poitou, Diocèſe de la Rochelle, Parlement de Paris, Intendance de Poitiers, Election de Niort, a 136 habitans.

BRIEULLE-ſur-Bar, dans la Champagne, Diocèſe de Reims, Parlement de Paris, Intendance de Châlons, Election de Rhetel, a 498 habitans. La Cure vaut ſix à ſept cens livres.

BRIEULLE-ſur-Meuze, dans la Champagne, Diocèſe de Reims, Parlement de Paris, Intendance de Châlons, Election de ſainte Manehould, a 647 habitans. Il y a une Mairie Royale, qui reſſortit au Bailliage de Reims.

BRIEUNES, dans le Roüergue, Diocèſe de Rodez, Parlement de Toulouſe, Intendance de Montauban, Election de Rodez, a 385 habitans.

BRIEURLIS ou le Rond-bois, Bois, de trois cens trois arpens quatre-vingt-trois perches, dans la Maîtriſe de ſainte Manehould.

BRIEUX, dans la Normandie, Diocèſe de Séez, Parlement de Roüen, Intendance d'Alençon, Election de Falaize, a 195 habitans.

BRIEUX, dans le pays Meſſin, Diocèſe, Parlement, Intendance & Recette de Metz, a habitans.

BRIEUX, Prieuré, au Diocèſe de Séez, valant quinze cens livres.

BRIFFIERES, dans l'Auvergne, Diocèſe de S. Flour, Parlement de Paris, Intendance de Riom, Election de S. Flour, a 87 habitans.

BRIFFOUR, dans l'Auvergne, Diocèſe de Clermont, Parlement de Paris, Intendance & Election de Riom, a 754 habitans.

BRIGANTINI, *voyez* Briançonnois.

BRIGNAC, dans le Limoſin, Diocèſe de Limoges, Parlement de Paris, Intendance de Limoges, Election de Brives, a 506 habitans.

BRIGNAC, dans le bas Languedoc, Diocèſe de Lodève, Parlement de Toulouſe, Intendance de Montpellier, Recette de Lodève, a 178 habitans.

BRIGNAC, dans la Bretagne, Diocèſe de S. Malo, Parlement de Rennes, Intendance de Nantes, Recette de S. Malo, a 115 habitans.

BRIGNARD, dans la haute Alſace, Diocèſe de Baſle, Conſeil & Intendance d'Alſace, Bailliage & Recette de Betfort, a 15 habitans.

BRIGAIS, dans le Lionois, Diocèſe de Lion, Parlement de Paris, Intendance & Election de Lion, a 502 habitans.

BRIGNE, dans l'Anjou, Diocèſe d'Angers, Parlement de Paris, Intendance de Tours, Election de Saumur, a 473 habitans.

BRIGNOLLES, *Brinosia*, Ville, dans la Provence, Diocèſe, Parlement & Intendance d'Aix, Chef-lieu d'une Sénéchauſſée, d'une Viguerie & d'une

& d'une Recette, a 3864 habitans. Cette Ville a pris son nom de ses excellentes pruneſ, nommées Brignoles. Outre la Paroiſſe, il y a des Auguſtins Déchauſſez, des Cordeliers, des Capucins, des Urſulines, & une Maiſon des Peres de la Miſſion, que l'on appelle Nôtre-Dame de Lorette. Cette Ville a été la réſidence des Comtes de Provence, de la Maiſon d'Anjou. Son Egliſe Paroiſſiale eſt dédiée à S. Sauveur; elle eſt deſſervie par un Vicaire perpetuel Séculier, dépendant du Prieur de la Celle: il y a ſous lui ſept Prêtres & ſix autres Eccléſiaſtiques, tous amovibles à ſa volonté. Outre les Couvens énoncez ci-deſſus, il y a un Hôpital & trois Compagnies de Penitens. Ses campagnes ſont très-agréables & abondantes en fruits; ſa température eſt très-ſaine. C'eſt où les Comtes de Provence de la derniere Maiſon d'Anjou faiſoient élever les Princes leurs enfans.

BRIGNON, dans le bas Languedoc, Diocèſe d'Uzés, Parlement de Toulouſe, Intendance de Montpellier, Recette d'Aix, a 291 habitans.

le BRIGNON, petite Riviere de Touraine, qui arroſe Paulmy.

BRIGUEIL-l'Aîné, Bourg, dans le Poitou, Diocèſe d'Angoulême, Parlement de Paris, Intendance de Poitiers, Election de Confolans, a 1814 habitans.

BRIGUEUIL-le-Chantre, dans le Poitou, Diocèſe de Poitiers, Parlement de Paris, Intendance & Election de Poitiers, a 918 habitans.

la BRIHE, dans l'Armagnac, Diocèſe d'Auch, Parlement de Toulouſe, Intendance d'Auch, Election d'Armagnac, a 161 habitans.

BRILECOURT, dans la Champagne, Diocèſe de Langres, Parlement de Paris, Intendance de Châlons, Election de Bar-ſur-Aube, a 140 habitans.

BRILLAC, Bourg, dans le Poitou, Diocèſe d'Angoulême, Parlement de Paris, Intendance de Poitiers, Election de Confolans, a 1364 habitans.

BRILLAC, dans la Franche-Comté, Diocèſe, Parlement & Intendance de Beſançon, Bailliage & Recette de la Terre de S. Claude, a 49 habitans.

la BRILLANE, *Leporiana*, dans la Provence, Diocèſe de Siſteron, Parlement & Intendance d'Aix, Viguerie & Recette de Forcalquier, a 368 habitans.

BRILLEVAST, dans la Normandie, Diocèſe de Coutances, Parlement de Roüen, Intendance de Caën, Election de Valognes, a 300 habitans.

BRILLON, dans la Flandre, Diocèſe d'Arras, Parlement de Doüay, Intendance de Lille, Subdelegation & Recette de Doüay, a 216 habitans.

BRILLOUET ou S. Eſtienne de Brillouet, dans le Poitou, Diocèſe de Poitiers, Parlement de Paris, Intendance de Poitiers, Election de Fontenay, a 584 habitans.

BRIMEUX, dans le Boulonois, Diocèſe de Boulogne, Parlement de Paris, Intendance & Préſidial d'Amiens, Recette de Boulogne, Gouvernement & Bailliage de Montreüil, Doyenné de Frencq pour le Spirituel, a 426 habitans. Il eſt ſitué ſur la Canche, à une grande lieuë à l'Eſt de Montreüil. La Cure dépend de l'Abbeſſe de ſainte Auſtreberte de Montreüil; M. le Prince d'Epinay Duc de Melun en eſt Seigneur. La Cure vaut neuf cens livres.

BRIMONT, dans la Champagne, Diocèſe de Reims, Parlement de Paris, Intendance de Châlons, Election de Reims, a 339 habitans. La Cure vaut cinq à ſix cens livres.

BRIMONTEL, dans la Champagne, Diocèſe de Reims, Parlement de Paris, Intendance de Châlons, Election de Reims, a 186 habitans.

BRINAY, dans le Berry, Diocèſe de Bourges, Parlement de Paris, Intendance de Bourges, Election d'Iſſoudun, a 168 habitans. Cette Paroiſſe eſt de la Châtellenie de Lury.

BRINAY, dans le Bourbonnois, Diocèſe de Nevers, Parlement de Paris, Intendance & Election de Moulins, a 97 habitans.

BRINAY & Mons, dans le Nivernois, Diocèſe de Nevers, Parlement de Paris, Intendance de Moulins, Election de Nevers, a 74 habitans.

BRINDAS, dans le Lionois, Diocèſe de Lion, Parlement de Paris, Intendance & Election de Lion, a 506 habitans.

BRINEKHEIM, dans la haute Alſace, Diocèſe de Baſle, Conſeil & Intendance d'Alſace, Bailliage & Recette de Landſer, a 100 habitans.

BRINGOLO & Goudelin, dans la Bretagne, Diocèſe de Tréguier, Parlement de Rennes, Intendance de Nantes, a 664 habitans.

BRINIGHOFFEN, dans la haute Alſace, Diocèſe de Baſle, Conſeil & Intendance d'Alſace, Bailliage & Recette de Thann, a 90 habitans.

BRINON, dans l'Orleanois, Diocèſe d'Orleans, Parlement de Paris, Intendance & Election d'Orleans, a 1017 habitans.

BRINON, dans le Nivernois, Diocèſe d'Auxerre, Parlement de Paris, Intendance d'Orleans, Election de Clamecy, a 254 habitans.

BRINSHEIM, dans le Comté d'Hanau, Diocèſe de Straſbourg, Conſeil & Intendance d'Alſace, Bailliage de Bouxviller, a 148 habitans.

BRIOCOURT, dans la Champagne, Diocèſe de Reims, Parlement de Paris, Intendance de Châlons, Election de Rhetel, a 79 habitans.

BRI[illegible], dans la Franche-Comté, Diocèſe, Parlement & Intendance de Beſançon, a 125 habitans.

BRIOL ou la Forêt du Broil, dans la Maîtriſe de S. Pons; elle eſt de cinq cens cinquante-huit arpens.

BRIOLA ou S. Julia de Briola, dans le haut Languedoc, Diocèſe de Mirepoix, Parlement & Intendance de Toulouſe, Recette de Mirepoix, a 326 habitans.

BRIOLLAY ou Briolé, dans l'Anjou, Diocèſe d'Angers, Parlement de Paris, Intendance de Tours, Election d'Angers, a 905 habitans. C'eſt une Baronie qui releve de l'Evêque d'Angers; le Baron eſt un des quatre Vaſſaux de l'Evêque, qui ſont obligez de le porter le jour de la cérémonie de ſon entrée. C'eſt à Briollay que ſe jette le Loir dans la Sarte.

BRIOLS, dans le Roüergue, Diocèſe de Vâbres, Parlement de Toulouſe, Intendance de Montauban, Election de Milhaud, a 168 habitans.

BRION, dans l'Anjou, Diocèſe d'Angers, Parlement de Paris, Intendance de Tours, Election d'Angers, a 117 habitans.

BRION, dans la Bourgogne, Diocèſe de Langres, Parlement & Intendance de Dijon, Bailliage & Recette de Châtillon, a 342 habitans.

BRION, dans la Champagne, Diocèſe d'Auxerre, Parlement & Intendance de Paris, Election de Joigny, a 614 habitans.

BRION, dans la Bourgogne, Diocèſe d'Autun, Parlement & Intendance de Dijon, Bailliа-

ge & Recette d'Autun, a 180 habitans. C'eſt un pays froid proche la riviere d'Arroux, qui peut être rendue navigable. Il y a des montagnes, bois & broſſailles. La Cure dépend des Chanoines de la Cathédrale d'Autun.

BRION, dans le Berry, Diocèſe de Bourges, Parlement de Paris, Intendance de Bourges, Election d'Iſſoudun, a 244 habitans. C'eſt une Châtellenie qui releve du Duché de Châteauroux. Elle a appartenu long-tems à la Maiſon de Chabot, d'où elle a paſſé par alliance à celle de le Veneur en 1598. & à celle de Fieſque de Lavagne de Javeroux en 1606.

BRION, dans le bas Languedoc, Diocèſe de Mende, Parlement de Toulouſe, Intendance de Montpellier, Recette de Mende, a 281 habitans.

BRION, dans le Dauphiné, Diocèſe de Vienne, Parlement & Intendance de Grenoble, Election de Romans, a 246 habitans.

BRION, dans le Poitou, Diocèſe de Poitiers, Parlement de Paris, Intendance de Poitiers, Election de Thouars, a 366 habitans. M. le Marquis de Dangeau en eſt Seigneur.

BRIONCOURT, dans la Champagne, Diocèſe de Langres, Parlement de Paris, Intendance de Châlons, Election de Chaumont en Baſſigny, a 132 habitans.

BRIONNE, Foreſt, dans le Berry, qui a donné le nom à un petit pays.

BRIONNE, dans le Maine, Diocèſe du Mans, Parlement de Paris, Intendance de Tours, Election du Mans, a 331 habitans.

la BRIONNE, dans la Marche, Diocèſe de Limoges, Parlement de Paris, Intendance de Moulins, Election de Gueret, a 164 habitans. C'eſt une Paroiſſe ſituée en pays de montagnes, terres très legeres à ſeigle, petite avoine, bled noir & quelques raves; les pacages & les foins ſuffiſans pour la nourriture des beſtiaux, dont on engraiſſe quelques-uns pour faire commerce: les habitans ne ſont pas commodes. M. le Prevôt de S. Vaury en eſt Seigneur.

BRIORD, dans la Bourgogne, Diocèſe de Lion, Parlement & Intendance de Dijon, Bailliage de Bourg en Breſſe, Recette de Bugey, a 2025 habitans.

BRIOSNE, Bourg & Comté, ſur la Rille, dans la Normandie, Diocèſe, Parlement & Intendance de Roüen, Election de Pontaudemer, a 960 habitans. M. d'Armagnac en eſt Seigneur. Il y a un Marché & haute Juſtice; & un Couvent de Religieux Benedictins. Guy Comte de Brioſne, neveu de Robert I. du nom, Duc de Normandie, diſputa la poſſeſſion de cette Province au Duc Guillaume II. mais ayant été battu l'an 1042. il abandonna ſes prétentions, & ſe retira. On tint un célébre Concile Provincial à Brioſne, où l'on condamna l'héréſie de Berenger l'an 1050. Cette Terre eſt maintenant poſſedée par la Maiſon de Lorraine.

BRIOST-Bombos, Bourg, dans la Picardie, Diocèſe de Beauvais, Parlement & Intendance de Paris, Election de Beauvais, a 1379 habitans.

BRIOT, dans la Picardie, Diocèſe de Noyon, Parlement de Paris, Intendance d'Amiens, Election de Peronne, a 74 habitans.

BRIOU, Bourg, dans le Poitou, Diocèſe de Poitiers, Parlement de Paris, Intendance de Poitiers, Election de S. Maixant, a 643 habitans.

BRIOU ou Chevalette, dans le Dauphiné, Diocèſe de Valence, Parlement & Intendance de Grenoble, Election de Montelimart, a 286 habitans.

BRIOUDE, *Brivas*, Ville, dans l'Auvergne, Diocèſe de S. Flour, Parlement de Paris, Intendance de Riom, Chef-lieu d'une Election, a 2881 habitans. Cette Ville eſt fort ancienne; ce n'étoit qu'un Village dans le quatriéme ſiécle: Elle a pris ſon ancien nom d'un Pont d'une conſtruction admirable, & qui doit avoir été fait par les Romains dès leur entrée dans les Gaules, avant qu'ils y euſſent communiqué leur Langue, puiſque Brive ſignifie en vieux Gaulois un Pont. Ce Pont eſt bâti ſur l'Allier qui traverſe la Ville, à douze lieuës de Clermont & à ſix de S. Flour, au pied des montagnes & à l'entrée de la baſſe Auvergne. Il y avoit autrefois une Abbaye célebre, honorée du titre de Comté ſous Loüis le Débonnaire; c'eſt à préſent une Egliſe Collégiale, dont les Chanoines ſont Seigneurs de la Ville, & ont la qualité de Comtes. Cette Ville a été brûlée dans le huitiéme ſiécle, & rebâtie l'an 825. Elle eſt préſentement compoſée de deux Villes, de Brioude-le-Vieux & Brioude-Gliſe, où eſt l'Egliſe Collegiale de S. Julien. Les Chanoines font preuve de Nobleſſe comme ceux de l'Egliſe de Lion. Le Chapitre eſt compoſé d'un Prevôt, d'un Doyen & de trente-huit Chanoines Comtes, dont les quatre premiers ſont Honoraires: Ce ſont les Evêques du Puy & de Mende, les Abbez de la Chaiſe-Dieu & de Pebrac. Le Prevôt a cinq mille livres, le Doyen quatre mille, & les Chanoines effectifs quatre cens cinquante livres. Il y a encore le haut Chœur, compoſé de dix Chanoines & dix demi-Chanoines; & le bas Chœur d'un Maître de Muſique, ſix enfans de Chœur, douze habituez, un Précepteur & un Organiſte. Ce Chapitre releve immédiatement du S. Siége.

Dans Brioude-Vieil, il y a un Prieuré ſous le titre de S. Vincent, à la nomination de l'Abbé de Pebrac; & une Maiſon de Chanoines Réguliers. Cette Vieille Brioude eſt du Dauphiné-d'Auvergne & du Bailliage de Montpenſier.

BRIOUZE, Bourg & Baronie, du Diocèſe de Séez, & de l'Election de Falaize, appartenant à la Maiſon d'Orglande. Il y a un Siége de Vicomté & un bon Marché.

BRIOUZE ou S. André de Briouze, dans la Normandie, Diocèſe de Séez, Parlement de Roüen, Intendance d'Alençon, Election de Falaize, a 545 habitans.

BRIQUEBEC, Bourg, dans la Normandie, Diocèſe de Coutances, Parlement de Roüen, Intendance de Caën, Election de Valognes, a 298 habitans. Près de ce Bourg, il y a une forêt qui porte le même nom, où l'on trouve des mines de cuivre; on aſſure même qu'il y en a d'argent.

BRIQUEMESNIL, dans la Picardie, Diocèſe d'Amiens, Parlement de Paris, Intendance & Election d'Amiens, a 277 habitans.

BRIQUENAY, dans la Champagne, Diocèſe de Reims, Parlement de Paris, Intendance de Châlons, Election de ſainte Manehould, a 317 habitans. La Cure vaut quatre à cinq cens livres.

la BRIQUETTE, dans la Flandre, Diocèſe de Cambray, Parlement de Doüay, Intendance de Maubeuge, Recette de la Prevôté-le-Comte, a 38 habitans.

BRIQUEVILLE la Blouette, dans la Normandie, Diocèſe de Coutances, Parlement de Roüen, Intendance de Caën, Election de Coutances, a 513 habitans.

BRIS, dans la Picardie, Diocèſe de Laon,

Parlement de Paris, Intendance de Soiſſons, Election de Laon, a 134 habitans.

BRISAC ou Neuf-Briſac, Ville, dans la haute Alſace, Diocèſe de Baſle, Conſeil Souverain & Intendance d'Alſace, Bailliage de Ferrette, a 1190 habitans. Il y a un Bailliage & une Prevôté Royale. Cette Ville eſt ſituée vis-à-vis le vieux Briſac, & à une demi-lieuë du Rhin. C'eſt un octogone parfait avec double enceinte, & un troiſiéme foſſé garni de chemins couverts & demi-lunes. Il n'y a qu'une Paroiſſe & un Couvent de Recolets. Prés de cette Ville & du même côté du Rhin, eſt le Fort du Mortier au bord du Rhin; cet ouvrage doit être joint au nouveau Briſac, par un chemin couvert.

BRISCOUS, dans le pays de Labourt, Diocèſe de Bayonne, Parlement de Bordeaux, Intendance d'Auch, Recette de Bayonne, a 186 habitans.

la BRISOLIERE, Terre, dans l'Election de Domfront avec titre de Baronie, appartenant à M. de la Briſoliere le Royer.

BRISSAC, *Bracuth Saccum*, Ville & Duché, dans l'Anjou, ſur la riviere d'Aubance, à quatre lieuës d'Angers, Diocèſe & Parlement de Paris, Intendance de Tours, Election d'Angers, a 754 habitans. Il y a une Maîtriſe des Eaux & Forêts. Ce Duché-Pairie a été érige en 1611. & enregiſtré au Parlement en 1620. en faveur de la Maiſon de Coſſé. Cette Terre avoit auparavant appartenu à une Maiſon trés-ancienne, qui en portoit le nom; de laquelle elle paſſa dans le treiziéme ſiecle dans celle de Chemillé; & ſur la fin du quatorziéme dans celle de Coſſé.

BRISSAC, dans le bas Languedoc, Diocèſe de Montpellier, Parlement de Toulouſe, Intendance de Montpellier, a 539 habitans.

BRISSARTHE, Bourg, dans l'Anjou, Diocèſe d'Angers, Parlement de Paris, Intendance de Tours, Election d'Angers, a 697 habitans.

BRISSY, dans la Picardie, Diocèſe de Laon, Parlement de Paris, Intendance de Soiſſons, Election de Laon, a 317 habitans.

BRIVADOIS, petit pays de la baſſe Auvergne, qui a pris ſon nom de celui de *Brivas*, qui eſt celui de Brioude; il eſt ſitué aux environs de cette même Ville.

BRIVAL, Châtellenie, dans la Beauce, Diocèſe de Chartres, Parlement de Paris, Intendance d'Orleans, Election de Châteaudun, a 281 habitans. Sa Châtellenie reſſortit au Bailliage de Chartres.

BRIVASURA, c'eſt-à-dire, *Pons Iſara*, Pont-de-l'Oiſe, voyez Pontoiſe.

BRIVAZAT, *Brivazacum*, dans le Limoſin, Diocèſe de Limoges, Parlement de Bordeaux, Intendance de Limoges, Election de Brives, a 268 habitans.

BRIVE, dans le bas Languedoc, Diocèſe du Puy, Parlement de Toulouſe, Intendance de Montpellier, Recette du Puy, a 160 habitans.

BRIVECASTEL, dans le bas Armagnac, Diocèſe de Lectoure, Parlement de Toulouſe, Intendance d'Auch, Election de Lomagne, a 286 habitans.

BRIVES-la Gaillarde, *Briva Curretia*, Ville, ſur la Coureze, à dix-ſept lieuës de Limoges & à cinq de Tulles, dans le Limoſin, Diocèſe de Limoges, Parlement de Bordeaux, Intendance de Limoges, Chef-lieu d'une Election, a environ 4000 habitans. Elle eſt Siége d'un Préſidial & d'une Sénéchauſſée; de ſon Préſidial reſſortiſſent la Vicomté de Turenne, le Duché de Noailles & Malemort, &c. La Juſtice eſt partagée entre le Baron de Malemort, qui eſt le Duc de Bouillon & les Maires & Conſuls de Brives. Il y a une Collégiale, & un Collége régi par les Peres de la Doctrine Chrétienne.

C'eſt la ſeconde Ville du Limoſin: ſa ſituation agréable & ſes charmantes promenades, jointes à la belle humeur de ſes habitans, lui a donné le nom de Brive-la-Gaillarde. Elle a pris ſon nom de Brive, du Pont qu'elle a ſur la Coureze. Ce fut dans cette Ville que l'on proclama Roy de France le faux Gondebaud l'an 584. L'on recueille de bons vins aux environs de Brives.

BRIVES, dans le Berry, Diocèſe de Bourges, Parlement de Paris, Intendance de Bourges, Election d'Iſſoudun, a 168 habitans.

BRIVES, dans la Saintonge, Diocèſe de Saintes, Parlement de Paris, Intendance de la Rochelle, Election de Saintes, a 107 habitans.

BRIVES-Girard, Bois, de cent ſoixante & treize arpens, dans la Maîtriſe de Moulins.

BRIX, Bourg, dans la Normandie, Diocèſe de Coutances, Parlement de Roüen, Intendance de Caën, Election de Valognes, a 1754 habitans. Il y a une Forêt de ce nom, entre Valogne & Cherbourg, de plus de huit lieuës de tour.

BRIXEY, *Brixeium*, dans le pays Meſſin, Diocèſe de Toul, Parlement & Intendance de Metz, Recette de Toul, a 197 habitans. C'eſt une Paroiſſe qui eſt Chef-lieu d'une Châtellenie. L'Evêque de Toul en eſt Seigneur. Il y a un Chapitre ſous le titre de S. Nicolas, fondé en 1261. par Gilles de Forcy: il eſt à préſent uni au Séminaire de Toul. Ce Chapitre étoit Patron de la Cure, dont l'Egliſe Paroiſſiale eſt dédiée à ſainte Magdelene.

BRIZAMBOURG, Bourg, dans la Saintonge, Diocèſe de Saintes, Parlement de Bordeaux, Intendance de la Rochelle, Election de de S. Jean d'Angely, a 1181 habitans.

BRIZAY, dans le Poitou, Diocèſe de Poitiers, Parlemen de Paris, Intendance de Tours, Election de Richelieu, a 241 habitans.

BRIZEAUX, dans la Champagne, Diocèſe de Châlons, Parlement de Paris, Intendance de Châlons, Election de ſainte Manehould, a 366 habitans.

BRO

le BROC, dans l'Auvergne, Diocèſe de Clermont, Parlement de Paris, Intendance de Riom, Election d'Iſſoire, a 910 habitans. Il y a un Chapitre dans l'Egliſe Paroiſſiale, dont le Doyenné eſt à la nomination de l'Abbé de la Chaiſe-Dieu.

le BROC, dans la Provence, Diocèſe de Vence, Parlement & Intendance d'Aix, Viguerie & Recette de S. Paul, a 368 habitans.

BROCHAUD, dans le Périgord, Diocèſe de Périgueux, Parlement & Intendance de Bordeaux, Election de Périgueux, a 407 habitans.

la BROCHE, Hameau, dans la Bourgogne, Diocèſe d'Autun, Parlement & Intendance de Dijon, Bailliage de Semur en Brionois, Grenier à ſel & Recette de Bourbon Lancy, a 108 habitans. Ce lieu eſt ſur le bord de la Loire, qui y eſt navigable. Il y a quelques vignes. La Maiſon de la Perriere, qui eſt de la Clette & du Charollois, eſt un Fief ſitué dans ce Hameau.

BROCHON, dans la Bourgogne, Diocèſe de Langres, Parlement, Intendance, Grenier à ſel &

Recette de Dijon, a 540 habitans. C'eſt pays plein du côté du levant; il joint une montagne au couchant.

BROCOTTES, dans la Normandie, Diocèſe de Liſieux, Parlement & Intendance de Roüen, Election de Pont-l'Evêque, a 152 habitans. M. du Gaillot en eſt Seigneur.

BROCOURT & Foreſtel, dans la Picardie, Diocèſe d'Amiens, Parlement de Paris, Intendance d'Amiens, Election d'Abbeville, a 109 habitans.

BROCQ, dans l'Anjou, Diocèſe d'Angers, Parlement de Paris, Intendance de Tours, Election de Baugé, a 544 habitans.

BROEUCQ, dans la Châtellenie de Lille ou le Comté de Flandre, Diocèſe de Tournay, Parlement de Doüay, Intendance de Lille, a 216 habitans. C'eſt un lieu dont la Juſtice appartient au Prince d'Epinoy.

BROGNON, dans la Bourgogne, Diocèſe de Langres, Parlement, Intendance, Bailliage, Grenier à ſel & Recette de Dijon, a 94 habitans. C'eſt un pays de forêt.

BROIN, dans la Bourgogne, Diocèſe de Châlon, Parlement & Intendance de Dijon, Bailliage, Grenier à ſel & Recette de Nuits, a 190 habitans. Ce lieu eſt entre S. Jean de Loſne & Seure. La Saône ſert de liziere au finage du côté du Soleil levant. Il y a des vignes.

BROINDON, dans la Bourgogne, Diocèſe de Châlon, Parlement, Intendance, Bailliage, Grenier à ſel & Recette de Dijon, a 169 habitans. Il y a quelques bois taillis, ſur les extrémitez du finage. Ce lieu eſt à deux lieuës de Dijon.

BROISSIA, dans la Franche Comté, Diocèſe, Parlement & Intendance de Beſançon, Bailliage & Recette d'Orgelet, a 106 habitans.

BROMEILLES, dans le Gâtinois, Diocèſe de Sens, Parlement & Intendance de Paris, Election de Nemours, a 436 habitans.

BRON, dans le Dauphiné, Diocèſe de Vienne, Parlement & Intendance de Grenoble, Election de Vienne, a 368 habitans.

BRONCOURT, voyez Beroncourt.

BRONNES, dans la Champagne, Diocèſe de Châlons, Parlement de Paris, Intendance & Election de Châlons, a 304 habitans.

BRONS, Bourg, dans la Bretagne, Diocèſe de Nantes, Parlement de Rennes, Intendance & Recette de Nantes, a 280 habitans. Ce lieu n'eſt qu'à environ deux lieuës & demie de S. Brieux. Près de ce Bourg ſont les ruines du Château de Brons, qui ſont juger qu'il étoit très-fort.

BROONS, dans la Bretagne, Diocèſe de S. Malo, Parlement de Rennes, Intendance de Nantes, Recette de S. Malo, a 454 habitans.

la BROQUERE, Juſtice Royale, dans le Nebouſan en Gaſcogne, Diocèſe de Comenges, Parlement de Toulouſe, Intendance d'Auch, Recette de Nebouſan, a 386 habitans.

BROQUIE'S, Bourg, dans le Roüergue, Diocèſe de Rodez, Parlement de Toulouſe, Intendance de Montauban, Election de Rodez, a 261 habitans.

BROSBENARDERESSY, dans la Normandie, Diocèſe, Parlement & Intendance de Roüen, Election de Pontaudemer, a 173 habitans.

BROSSAC, Bourg, dans la Saintonge, Diocèſe de Saintes, Parlement de Bordeaux, Intendance de la Rochelle, Election de Saintes, a 1022 habitans.

BROSSAIN ou S. Jacques de Broſſain, dans le haut Vivarez, Diocèſe de Viviers, Parlement de Toulouſe, Intendance de Montpellier, Recette de Viviers, a 850 habitans.

BROSSE de la Loüere, Bois, de trois cens trente arpens, dans la Maîtriſe de Cerilli, en Bourbonnois.

la BROSSE, dans l'Orleanois, Diocèſe d'Orleans, Parlement de Paris, Intendance d'Orleans, Election de Pithiviers, a 105 habitans.

la BROSSE, dans la Brie, Diocèſe de Sens, Parlement & Intendance de Paris, Election de Montereau, a 190 habitans.

la BROSSE, dans le bas Languedoc, Diocèſe du Puy, Parlement de Toulouſe, Intendance de Montpellier, Recette du Puy, a 446 habitans.

la BROSSE-Tonsy, Terre, dans l'Election de Châtellerault, & appartenante à la Marquiſe de la Roche; elle vaut cinq mille livres.

BROSSES, dans le Berry, Diocèſe de Bourges, Parlement de Paris, Intendance de Bourges, Election de le Blanc, a 306 habitans.

BROSSES, dans le Nivernois, Diocèſe de Nevers, Parlement & Intendance de Paris, Election de Vezelay, a 340 habitans.

BROSSEY, dans la Bretagne, Diocèſe de Nantes, Parlement de Rennes, Intendance & Recette de Nantes, a 241 habitans.

BROSSEY, dans le Poitou, Diocèſe de Poitiers, Parlement de Paris, Intendance de Tours, Election de Loudun, a 164 habitans.

BROST, dans le Perche, Diocèſe de Chartres, Parlement de Paris, Intendance d'Alençon, Election de Verneüil, a 94 habitans.

BROSVILLE, dans la Normandie, ſur la riviere d'Iton, Diocèſe d'Evreux, Parlement & Intendance de Roüen, Election d'Evreux, a 186 habitans. Ce lieu a le titre de Comté, & appartient à M. l'Evêque d'Evreux.

BROTONNE, Forêt, de treize cens cinquante arpens, en Normandie, dans la Maîtriſe de Pontaudemer.

BROTTE, dans la Franche-Comté, Diocèſe, Parlement & Intendance de Beſançon, Bailliage & Recette de Gray, a 113 habitans.

BROTTE, dans la Franche-Comté, Diocèſe, Parlement & Intendance de Beſançon, Bailliage & Recette de Veſoul, a 177 habitans.

les BROTTES, dans le bas Languedoc, Diocèſe du Puy, Parlement de Toulouſe, Intendance de Montpellier, Recette du Puy, a 12 habitans.

BROU, dans la Breſſe, Diocèſe de Lion, Parlement & Intendance de Dijon, Recette de Bourg en Breſſe, a 258 habitans. Ce lieu eſt à une demi-lieuë à l'orient de la ville de Bourg. Il y a une Egliſe magnifique, que les Auguſtins Déchauſſez occupent depuis quelques années. C'eſt Marguerite d'Autriche veuve de Philibert II. Duc de Savoye, qui l'a fait bâtir: Cette Egliſe fait l'admiration des perſonnes qui ont du gout pour l'Architecture & pour la Sculpture, tant par la beauté & la régularité de ſon bâtiment, que par la perfection des trois ſuperbes Tombeaux de cette Princeſſe, de ſon Epoux & de Marguerite de Bourbon mere dudit Duc; les Figures & Statuës en ſont les plus belles & les plus fines qu'il y ait en Europe.

BROU, petite Ville, dans le Perche-Goüet, Diocèſe de Chartres, Parlement de Paris, Intendance d'Orleans, a 268 habitans. C'eſt une des cinq Baronies du Perche: elle reſſortit au Préſidial de Chartres.

BROUAGEAIS,

BROUAGEAIS, petit pays, qui fait partie de la Province de Saintonge, & en occupe les côtes de la mer. Il a été demembré de cette Province, pour compoſer une partie du Gouvernement Militaire de Province du pays d'Aunis. Il prend ſon nom de ſa Ville Capitale, Brouages: c'eſt dans ce pays que l'on fabrique le meilleur ſel de France; quoique l'on diſe qu'on ait abandonné quelques uns de ſes marais ſalans, à cauſe de ceux qu'on s'eſt aviſé de faire ſur les côtes de Bretagne; mais le ſel n'en eſt pas ſi bon.

BROUAGES, *Brogium*, Ville, Port de mer, Juſtice Royale du Diocèſe de Saintes, Parlement de Bordeaux, Intendance de la Rochelle, Election de Marenes, a 618 habitans. Les Salines voiſines de cette Ville la rendent celèbre, ce ſont les meilleurs ſels de France. Brouages eſt fortifiée par artifice & par ſa ſituation; les eaux de la mer montent dans les marées, juſqu'aux murailles de cette Place. Le Cardinal de Richelieu qui en étoit Gouverneur, l'a fait démembrer de la Province de Saintonge, & l'a fait unir au pays d'Aunis pour en faire un Gouvernement de Province.

Brouages eſt un Gouvernement de Place avec Etat Major; ſon Gouvernement comprend cinquante-deux Paroiſſes. Elle a appartenu autrefois aux Seigneurs de Pont en Saintonge; dont l'un nommé Jacques de Pont, l'a fondée & fait nommer d'abord Jacqueville; & enſuite elle a paſſé à Meſſieurs de Mirambeau, de qui nos Rois l'ont acquiſe. Loüis XIII. en a fait une Place preſqu'imprenable. C'eſt dans le havre de Brouages que ſe font les chargemens de ſel pour les Fermiers Généraux.

BROUAILLES, dans la Bourgogne, Diocèſe de Lion, Parlement & Intendance de Dijon, Bailliage de Châlons, Grenier à ſel de Louans, Recette de S. Laurent, a 408 habitans. Ce lieu eſt ſitué en terre, bois & marécages. Il y paſſe une petite riviere qui ſe nomme Soulevaux. C'eſt le grand chemin de Louans à Cuiſſeaux.

BROUAINS, dans la Normandie, Diocèſe d'Avranches, Parlement de Roüen, Intendance de Caën, Election de Mortain, a 165 habitans.

BROUAY, dans l'Artois, Diocèſe d'Arras, Conſeil d'Artois, Intendance d'Amiens, Gouvernance d'Arras, Recette de Bethune, a 358 habitans.

BROUAY, dans la Normandie, Diocèſe de Bayeux, Parlement de Roüen, Intendance & Election de Caën, a 228 habitans.

BROUCHY, dans la Picardie, Diocèſe de Noyon, Parlement de Paris, Intendance de Soiſſons, Election de Noyon, a 306 habitans.

BROUCKEN, dans la haute Alſace, Diocèſe de Baſle, Conſeil & Intendance d'Alſace, Bailliage & Recette de Betfort, a 72 habitans.

BROUCKERKE, dans la Flandre, Diocèſe de S. Omer, Parlement de Doüay, Intendance de Lille, Subdélégation & Recette de Bergues, a 248 habitans.

BROUD, Bourg, partie dans le Bourbonnois, & partie dans l'Auvergne, Diocèſe de Clermont, Parlement de Paris, Intendance de Moulins, Election de Gannat, a 600 habitans. La Cure vaut trois cens livres. Le Prieur de Souvigny y nomme. M. le Duc d'Orleans en eſt Seigneur.

BROUE', dans la Beauce, Diocèſe de Chartres, Parlement & Intendance de Paris, Election de Dreux, a 545 habitans.

BROUE, dans la Saintonge, Diocèſe de Saintes, Parlement de Bordeaux, Intendance de la Rochelle, Election de Marenes, a 104 habitans.

la BROUE, dans le Dauphiné, Diocèſe, Parlement, Intendance & Election de Grenoble, a 281 habitans.

BROUELLES, dans le Quercy, Diocèſe de Cahors, Parlement de Toulouſe, Intendance de Montauban, Election de Cahors, a 218 habitans.

BROUENNOU, dans la Bretagne, Diocèſe de Leon, Parlement de Rennes, Intendance de Nantes, Recette de Leon, a 83 habitans.

BROVES, dans la Provence, Diocèſe de Fréjus, Parlement & Intendance d'Aix, Viguerie & Recette de Draguignan, a 184 habitans.

BROUILLA, dans le Rouſſillon, Diocèſe de Pergignan, Conſeil, Intendance & Recette de Rouſſillon, a 81 habitans.

BROUFLOMAIN, Bourg, dans la Beauce, Diocèſe de Blois, Parlement de Paris, Intendance d'Orleans, Election de Châteaudun, a 1807 habitans.

BROUILLARD, dans la Bourgogne, Diocèſe d'Autun, Parlement & Intendance de Dijon, Bailliage & Recette de Semur en Auxois, a 91 habitans.

le BROUILLARD, dans la Bourgogne, Diocèſe d'Autun, Parlement & Intendance de Dijon, Bailliage & Grenier à ſel de Saulieu, Recette de Semur, a 480 habitans. Ce lieu eſt ſitué en plat pays, au-deſſous de la montagne de Tille. Il y a quelques vignes.

BROUILLET, dans la Beauce, Diocèſe de Chartres, Parlement de Paris, Intendance d'Orleans, Election de Dourdan, a 453 habitans.

BROUILLET, dans la Champagne, Diocèſe de Reims, Parlement de Paris, Intendance de Châlons, Election de Reims, a 122 habitans.

BROUQUEYRAN, dans le Condomois, Diocèſe de Condom, Parlement & Intendance de Bordeaux, Election de Condom, a 217 habitans.

BROUSSE, Bourg, dans l'Auvergne, Diocèſe de Clermont, Parlement de Paris, Intendance de Riom, Election de Clermont, a 1160 habitans.

BROUSSE, dans le Roüergue, Diocèſe de Vâbres, Parlement de Toulouſe, Intendance de Montauban, Election de Milhaud, a 268 habitans. Il y a un Prieuré de huit cens livres de revenu.

BROUSSE, ſur les confins d'Auvergne, Diocèſe de Limoges, Parlement de Paris, Intendance de Moulins, Election de Combrailles, a 55 habitans.

BROUSSE, dans le haut Languedoc, Diocèſe de Caſtres, Parlement & Intendance de Toulouſe, Recette de Caſtres, a 366 habitans.

BROUSSE ou S. Martin de Brouſſe, dans l'Agenois, Diocèſe d'Agen, Parlement & Intendance de Bordeaux, Election d'Agen, a 42 habitans.

la BROUSSE, Bourg, dans la Saintonge, Diocèſe de Saintes, Parlement de Bordeaux, Intendance de la Rochelle, Election de S. Jean d'Angely, a 516 habitans.

la BROUSSE, dans l'Auvergne, Diocèſe de S. Flour, Parlement de Paris, Intendance de Riom, Election d'Aurillac, a 476 habitans.

la BROUSSE, dans l'Auvergne, Diocèſe de S. Flour, Parlement de Paris, Intendance de Riom, Election de Brionde, a 182 habitans.

BROUSSES, dans le haut Languedoc, Dio-

cèſe de Carcaſſonne, Parlement & Intendance de Toulouſe, Recette de Carcaſſonne, à 31 habitans.

BROUSSEY, *Broſſeium*, dans la Champagne, Diocèſe de Toul, Parlement de Paris, Intendance de Châlons, Prevôté de Vaucouleur, à 211 habitans. L'Abbé de S. Eure eſt Patron de la Cure; ſon Egliſe Paroiſſiale eſt dédiée à Nôtre-Dame. La Seigneurie en eſt poſſedée par indivis, entre le Roy & le Duc de Lorraine.

BROUSSY-le-Grand, dans la Brie, Diocèſe de Troyes, Parlement de Paris, Intendance de Châlons, Election de Sezanne, à 333 habitans.

BROUSSY-le-Petit, dans la Brie, Diocèſe de Troyes, Parlement de Paris, Intendance de Châlons, Election de Sezanne, à 226 habitans.

BROUTELLES, dans la Picardie, Diocèſe d'Amiens, Parlement de Paris, Intendance & Election d'Amiens, à 309 habitans. La Cure vaut ſix cens livres. Le Chapitre de Noyelles ſur Mer en eſt Patron: Broutelette-Hamel & Broutelette Hameau, en dépendent. Le Seigneur eſt M. le Marquis de Mailly. Ces lieux ſont ſituez vers la mer en baſſure à une lieuë de Cayeux, deux de S. Valery, une & demie du Bourg d'Aut, trois & demie de la ville d'Eu & ſix d'Abbeville.

BROUTIERE, *Bruteria*, dans la Champagne, Diocèſe de Toul, Parlement de Paris, Intendance de Châlons, Election de Joinville, à 90 habitans. Ce lieu eſt de la Prevôté d'Andelot & du Bailliage de Chaumont. C'eſt une Annexe de la Paroiſſe de Tenance-lez-Moulins. Son Egliſe eſt dédiée ſous le Vocable de la Décolation de S. Jean.

BROUVILLE & Breuvelotte, *Brouville*, dans le pays Meſſin, Diocèſe de Toul, Parlement & Intendance de Metz, Bailliage & Recette de Vic, à 161 habitans. L'Evêque de Metz en eſt Seigneur. L'Egliſe Paroiſſiale eſt dédiée à S. Remy.

BROUXEVAL, dans la Champagne, Diocèſe de Châlons, Parlement de Paris, Intendance de Châlons, Election de Joinville, à 180 habitans.

BROUY, dans l'Orleanois, Diocèſe d'Orleans, Parlement de Paris, Intendance d'Orleans, Election de Pithiviers, à 142 habitans.

BROUZET, dans le bas Languedoc, Diocèſe de Nîmes, Parlement de Toulouſe, Intendance de Montpellier, Recette de Nîmes, à 182 habitans.

BROUZET, dans le bas Languedoc, Diocèſe d'Uzès, Parlement de Toulouſe, Intendance de Montpellier, Recette d'Uzès, à 201 habitans.

les BROUZILS, dans le Poitou, Diocèſe de la Rochelle, Parlement de Paris, Intendance de Poitiers, Election de Maulcon, à 1625 habitans.

BROXECLE, dans la Flandre, Diocèſe de S. Omer, Parlement de Doüay, Intendance de Lille, Subdélegation & Recette de Caſſel, à 187 habitans.

BROYE, dans la Bourgogne, Diocèſe d'Autun, Parlement & Intendance de Dijon, Bailliage & Recette d'Autun, à 470 habitans.

BROYE, dans la Bourgogne, Diocèſe de Châlon, Parlement & Intendance de Dijon, Bailliage & Recette de S. Laurent, à 459 habitans.

BROYE-lez-Loups, dans la Franche-Comté, Diocèſe, Parlement & Intendance de Beſançon, Recette de Gray, à 53 habitans.

BROYE-lez-Peſme, dans la Franche-Comté, Diocèſe, Parlement & Intendance de Beſançon, Recette de Gray, à 197 habitans.

la BROYE, dans l'Arrois, Diocèſe d'Arras, Parlement de Paris, Intendance d'Amiens, Gouvernance d'Arras, Bailliage & Recette d'Heſdin, à 233 habitans.

BROYES, Bourg, dans la Brie, Diocèſe de Troyes, Parlement de Paris, Intendance de Châlons, Election de Sezanne, à 912 habitans. Il y a un Chapitre fondé en 1081. par Hugues Seigneur de Broyes: Il y avoit douze Chanoines, il n'y en a plus que deux, qui ont chacun cinq cens livres.

BROYES, dans la Picardie, Diocèſe d'Amiens, Parlement de Paris, Intendance d'Amiens, Election de Montdidier, à 418 habitans.

BROZE, haut Languedoc, Diocèſe d'Alby, Parlement & Intendance de Toulouſe, Recette d'Alby, à 76 habitans.

BRU

BRUAILLES, dans la Bourgogne, Diocèſe de Châlon, Parlement & Intendance de Dijon, Bailliage & Recette de Châlon, à 314 habitans.

BRUAND, dans la Bourgogne, Diocèſe d'Autun, Parlement & Intendance de Dijon, Bailliage, Grenier à ſel & Recette de Nuits, à 76 habitans.

BRUANDAN, Forêt, de trois mille trois cens ſoixante-cinq arpens, dans la Maîtriſe de Romorantin.

BRUAY, dans la Flandre, Diocèſe d'Arras, Parlement de Doüay, Intendance de Hainaut, Recette de la Prévôté-le-Comte, à 312 habitans.

BRUC dans la Bretagne, Diocèſe de S. Malo, Parlement de Rennes, Intendance de Nantes, Recette de S. Malo, à 244 habitans.

BRUC de Grignols, Bourg, dans le Périgord, Diocèſe de Périgueux, Parlement & Intendance de Bordeaux, Election de Périgueux, à 1009 habitans.

le BRUC, dans le haut Languedoc, Parlement & Intendance de Toulouſe, Recette d'Alby, à 66 habitans.

BRUCAMPS, dans la Picardie, Diocèſe d'Amiens, Parlement de Paris, Intendance d'Amiens, Election de Doulens, à 247 habitans.

BRUCH, dans l'Agenois, Diocèſe d'Agen, Parlement & Intendance de Bordeaux, Election d'Agen, à 311 habitans.

la BRUCHE, Riviere, dans l'Alſace; elle paſſe à Molheim; elle a été augmentée d'un beau Canal que le Roy a fait creuſer, pour ſervir de tranſport aux materiaux neceſſaires aux Fortifications de Straſbourg; il a vingt-quatre pieds de large & huit de profondeur, ſa pente eſt de quatre-vingt-quatre pieds dans l'eſpace de quatre lieuës, & eſt ſoutenu par des Ecluſes qui rendent la navigation très commode.

BRUCHEVILLE, dans la Normandie, Diocèſe de Contances, Parlement de Roüen, Intendance de Caën, Election de Carentan, à 217 habitans. Cette Paroiſſe eſt ſur le bord d'un Marais.

BRUCOURT, dans la Normandie, Diocèſe de Liſieux, Parlement & Intendance de Roüen, Election de Pont-l'Evêque, à 151 habitans. M. de Turgot en eſt Seigneur.

BRUDGES, dans le Bearn, Diocèſe de Leſcar, Parlement & Intendance d'Auch, Sénéchauſſée & Recette de Pau, à 410 habitans.

BRUDIANCOURT, dans la Norman-

die, Diocèſe, Parlement & Intendance de Rouen, Election de Lions, à 163 habitans.

BRUE, dans la Provence, Diocèſe, Parlement & Intendance d'Aix, Viguerie & Recette de Barjoux, à 168 habitans.

BRUEIL, dans la Beauce, Diocèſe de Chartres, Parlement & Intendance de Paris, Election de Mantes, à 264 habitans.

BRUEJOULS, dans le Rouergue, Diocèſe de Rodez, Parlement de Toulouſe, Intendance de Montauban, Election de Rodez, à 244 habitans.

le BRUEL, dans le bas Languedoc, Diocèſe de Mende, Parlement de Toulouſe, Intendance de Montpellier, Recette de Mende, à 345 habitans.

la BRUERE, Seigneurie, dans l'Anjou, Diocèſe d'Angers, Parlement de Paris, Intendance de Tours, Election de Baugé, à 190 habitans.

la BRUERE, Châtellenie, dans le Bourbonnois, Diocèſe de Bourges, Parlement de Paris, Intendance de Bourges, Election de S. Amand, à 285 habitans.

la BRUERE, dans la Bourgogne, Diocèſe de Beſançon, Parlement & Intendance de Dijon, Bailliage & Recette d'Auſſonne, à 236 habitans.

BRUERES ou ſainte Gemme de Brueres, dans le Poitou, Diocèſe de Poitiers, Parlement de Paris, Intendance de Poitiers, Election de Fontenay, à 295 habitans.

la BRUERES & la Buſſiere, dans la Bourgogne, Diocèſe d'Autun, Parlement & Intendance de Dijon, Bailliage, Greniet à ſel & Recette d'Arnay-le-Duc, à 400 habitans. Ce ſont deux Hameaux de la Paroiſſe de Vieſuy, qui ſont ſituez en Pays ſabloneux. La Dame de S. Andoche eſt Collatrice de la Cure.

BRUGAIROLLES, dans le bas Languedoc, Diocèſe de Narbonne, Parlement & Intendance de Toulouſe, Recette de Limoux, à 192 habitans.

BRUGEAS, dans le Bourbonnois, Diocèſe de Clermont, Parlement de Paris, Intendance de Moulins, Election de Gannat, à 174 habitans.

la BRUGERE, dans la Marche, Diocèſe de Limoges, Parlement de Paris, Intendance de Limoges, Election de Bourganeuf, à 160 habitans.

la BRUGERE, dans le Limoſin, Diocèſe de Limoges, Parlement de Bordeaux, Intendance & Election de Limoges, à 46 habitans.

BRUGES, dans la Guienne, Diocèſe, Parlement, Intendance & Election de Bordeaux, à 608 habitans.

la BRUGETTE, dans l'Agenois, Diocèſe d'Agen, Parlement & Intendance de Bourdeaux, Election d'Agen, à 25 habitans.

BRUGNAC ou S. Pierre de Brugnac, dans l'Agenois, Diocèſe d'Agen, Parlement & Intendance de Bordeaux, Election d'Agen, à 318 habitans.

BRUGNENS, dans le bas Armagnac, Diocèſe d'Auch, Parlement de Toulouſe, Intendance d'Auch, Election d'Armagnac, à 126 habitans.

BRUGNY, dans la Champagne, Diocèſe de Reims, Parlement de Paris, Intendance de Châlons, Election d'Epernay, à 315 habitans.

la BRUGUIERE, Ville, dans le haut Languedoc, Diocèſe de Lavaur, Parlement & Intendance de Toulouſe, Recette de Lavaur, à 1500 habitans.

la BRUGUIERE, dans le bas Languedoc, Diocèſe de Nîmes, Parlemçat de Toulouſe, Intendance de Montpellier, Recette de Nîmes, à 283 habitans.

la BRUGUIERE, dans le haut Languedoc, Diocèſe, Parlement, Intendance & Recette de Toulouſe, à 160 habitans.

la BRUGUIERE, dans le haut Languedoc, Diocèſe d'Alby, Parlement & Intendance de Toulouſe, Recette d'Alby, à 90 habitans.

BRUGUIERES-ſous Touloux, Bourg, dans le Languedoc, Diocèſe, Parlement, Intendance & Recette de Toulouſe, à 472 habitans.

BRUILLES, dans la Flandre, Diocèſe d'Arras, Parlement de Doüay, Intendance de Lille, Recette & Subdélegation de S. Amand, à 215 habitans.

BRUIS, dans le Dauphiné, Diocèſe de Gap, Parlement & Intendance de Grenoble, Election de Montelimart, à 281 habitans.

BRULANGE-bas de la Rorte, dans la Lorraine Françoiſe, Diocèſe, Parlement & Intendance de Metz, à 161 habitans. Ce Village a été cédé à la France par le Traité de 1718.

BRULE, *Bruerum*, dans la Champagne, Diocèſe de Toul, Parlement de Paris, Intendance de Châlons, Prévôté de Vaucouleur, à 316 habitans. Cette Paroiſſe fut donnée à l'Egliſe de Toul au commencement du ſeptieme ſiécle: elle fut enſuite vendue à la Maiſon de Joinville, d'où elle paſſa à celle d'Harcourt; la Cure eſt à la Collation du Chapitre de Toul depuis l'an 1102. Son Egliſe eſt dédiée à S. Martin: il y a une Chapelle en ruïne, unie à la Menſe Abbatiale de Rieval; ſon revenu eſt de cinq ou ſix cens livres.

BRULLEMAIL, dans la Normandie, Diocèſe de Séez, Parlement de Rouen, Intendance & Election d'Alençon, à 475 habitans.

BRULLIOLES, dans le Lionnois, Diocèſe de Lion, Parlement de Paris, Intendance & Election de Lion, à 699 habitans.

BRULLOIS, Pays & Vicomté de la Gaſcogne, ſitué le long de la Garonne, près Condom & Lectoure.

la BRULOTTE, Bourg, dans le Maine, Diocèſe du Mans, Parlement de Paris, Intendance de Tours, Election de Laval, à 610 habitans.

BRUMETS, dans la Brie, Diocèſe de Meaux, Parlement & Intendance de Paris, Election de Meaux, à 204 habitans.

BRUMPT, *Brutomagus*, Bourg, dans la baſſe Alſace, Diocèſe de Straſbourg, Conſeil & Intendance d'Alſace, Siége d'un Bailliage & d'une Recette, à 946 habitans.

Ce lieu eſt trés-ancien; Ptolomée l'établit pour Capitale des *Triboci*. C'étoit une place très conſiderable ſous les Empereurs Romains; les Itinéraires en font mention, & la mettent à dix mille d'*Argentorate*. L'Empereur Arnoul, arriere-petit-Fils de Loüis le Débonnaire, le donna à l'Abbaye de Laurshaim, d'où il a paſſé aux Seigneurs de Lichtenberg & par eux aux Comtes d'Hanau. Ce n'eſt plus à préſent qu'un Bourg, ſur la riviere de Four.

BRUNEHAMEL, Bourg, dans la Picardie, Diocèſe de Laon, Parlement de Paris, Intendance de Soiſſons, Election de Laon, à 1033 habitans.

BRUNELLES, dans la Normandie, Diocèſe, Parlement & Intendance d'Alençon, Election de Mortagne, à 433 habitans.

BRUNEMBERT, dans le Boulonois, Diocèſe de Boulogne, Parlement de Paris, Intendance

d'Amiens, Recette de Boulogne, à 262 habitans. C'eſt un Secours de la Paroiſſe de Selle. L'Evêque de Boulogne eſt Seigneur & Patron de la Cure, qui vaut ſix cens livres.

BRUNEMONT, dans la Flandre, Diocèſe d'Arras, Parlement de Doüay, Intendance de Lille, Recette & Subdelegation de Bouchain, à 113 habitans.

BRUNET, *Caſtrum de Brueto*, dans la Provence, Diocèſe de Riez, Parlement & Intendance d'Aix, Viguerie & Recette de Mouſtiers, à 216 habitans.

BRUNEVAL, dans le pays de Caux, en Normandie, Diocèſe, Parlement & Intendance de Roüen, Election de Montivilliers, à 210 habitans. Ce lieu eſt près de Dieppe, vers lequel les habitans croyent voir des reſtes d'un Camp de Céſar. M. l'Abbé de S. George en eſt Seigneur.

BRUNEVILLE, dans la Normandie, Diocèſe, Parlement & Intendance de Roüen, Election d'Arques, à 219 habitans. M. le Duc du Maine en eſt Seigneur.

BRUNHONAC, *Brunoniacum*, dans le haut Languedoc, Diocèſe d'Alby, Parlement & Intendance de Toulouſe, Recette d'Alby, à 261 habitans.

BRUNON, dans le Gâtinois, Diocèſe de Sens, Parlement & Intendance de Paris, Election de Nemours, à 437 habitans.

BRUNOY, dans l'Iſle de France, Diocèſe, Parlement, Intendance & Election de Paris, à 349 habitans.

BRUNSTAT, dans la haute Alſace, Diocèſe de Baſle, Conſeil & Intendance d'Alſace, Bailliage & Recette d'Altkirck, à 209 habitans.

BRUNVILLE, dans la Normandie, Diocèſe, Parlement & Intendance de Roüen, Election d'Arques, à 286 habitans.

BRUQUEDALE, dans la Normandie, Diocèſe, Parlement & Intendance de Roüen, Election de Lions, à 90 habitans. M. de la Porte en eſt Seigneur.

la BRUSCH, Riviere d'Alſace, qui prend ſa ſource dans les Montagnes de Lorraine, d'où deſcendant par les Vallées, elle reçoit beaucoup de petits Ruiſſeaux, & ſe vient rendre dans les plaines d'Alſace, paſſe à Moltheim où elle eſt ſéparée, une partie paſſe par Dachſtein, & l'autre qui eſt un Canal qu'on avoit fait pour conduire les materiaux des Fortifications de Straſbourg, paſſe près de Soultz; l'un & l'autre bras ſe réünifſent & ſe joignent à l'Iſle en paſſant à Straſbourg.

BRUSCHWICKERHEIM, dans la baſſe Alſace, Diocèſe de Straſbourg, Conſeil & Intendance d'Alſace, Recette du Directoire de la Nobleſſe, à 116 habitans.

BRUSLAIN, dans le Poitou, Diocèſe de la Rochelle, Parlement de Paris, Intendance de Poitiers, Election de Niort, à 307 habitans.

BRUSLON, Bourg, dans l'Anjou, Diocèſe d'Angers, Parlement de Paris, Intendance de Tours, Election de la Fléche, à 1218 habitans.

le BRUSQ, Port de Mer ſur les côtes de Provence, dont le mouillage eſt bon.

BRUSQUE, Ville, Marquiſat, dans le Rouergue, Election de Vabres, Parlement de Toulouſe, Intendance de Montauban, Election de Milhaud, à 568 habitans. Il y a une Juſtice Seigneuriale.

BRUSQUET, dans la Provence, Diocèſe de Digne, Parlement & Intendance d'Aix, Viguerie & Recette de Digne, à 518 habitans. C'eſt le lieu le plus conſidérable de la Baronie de Lauſiere, qui appartient à l'Evêque de Digne.

BRUSSEY, dans la Franche-Comté, Diocèſe, Parlement & Intendance de Beſançon, Bailliage & Recette de Gray, à 227 habitans.

BRUSSIEUX, dans le Lionnois, Diocèſe de Lion, Parlement de Paris, Intendance & Election de Lion, à 347 habitans.

BRUSSON, dans la Champagne, Diocèſe de Châlons, Parlement de Paris, Intendance de Châlons, Election de Vitry-le-François, à 108 habitans.

BRUSVILLY, dans la Bretagne, Diocèſe de S. Malo, Parlement de Rennes, Intendance de Nantes, Recette de S. Malo, à 189 habitans.

BRUTEL & Hameil, dans la Normandie, Diocèſe, Parlement & Intendance de Roüen, Election d'Eu, à 206 habitans. M. de Mailly en eſt Seigneur.

BRUVILLIERS, dans la Franche-Comté, Diocèſe, Parlement & Intendance de Beſançon, Bailliage & Recette de Baume, à 148 habitans.

BRUX, dans le Poitou, Diocèſe, Parlement, Intendance & Election de Poitiers, à 1008 habitans.

BRUX, dans la Normandie, Diocèſe de Coutances; c'eſt une grande Paroiſſe dont Mademoiſelle de Seignelay eſt Dame. L'Abbé de S. Sauveur nomme à la Cure, qui eſt bonne: elle a dans ſon Territoire une belle Foire le jour de S. Denys, dont ledit Abbé a les droits. Cette Paroiſſe borde la Forêt de Valognes.

BRUY, dans la Picardie, Diocèſe de Soiſſons, Parlement de Paris, Intendance & Election de Soiſſons, à 104 habitans.

BRUYERE, dans la Bourgogne, Diocèſe d'Autun, Parlement & Intendance de Dijon, Bailliage de Semur en Auxois, Recette d'Arnay-le-Duc, à 22 habitans.

BRUYERE Valchaſien, dans la Picardie, Diocèſe de Soiſſons, Parlement de Paris, Intendance & Election de Soiſſons, à 229 habitans.

la BRUYERE, dans la Picardie, Diocèſe de Clermont, Parlement de Paris, Intendance de Soiſſons, Election de Clermont, à 272 habitans.

la BRUYERE, dans la Franche-Comté, Diocèſe, Parlement & Intendance de Beſançon, Bailliage & Recette de Veſoul, à 80 habitans.

la BRUYERE, dans le pays Meſſin, Diocèſe, Parlement, Intendance & Recette de Metz, à 160 habitans.

BRUYERES, Bourg, dans la Picardie, Diocèſe de Laon, Parlement de Paris, Intendance de Soiſſons, Election de Laon, 902 habitans.

BRUYERES le-Châtel, dans l'Iſle de France, Diocèſe, Parlement, Intendance & Election de Paris, à 437 habitans.

BRUYERES, dans la Picardie, Diocèſe de Senlis, Parlement & Intendance de Paris, Election de Senlis, à 214 habitans.

BRUYERES, dans la Champagne, Diocèſe de Reims, Parlement de Paris, Intendance de Châlons, Election de Reims, à 150 habitans.

BRUYE, dans la Bretagne, Diocèſe de Nantes, Parlement de Rennes, Intendance & Recette de Nantes, à 205 habitans.

BRUYS, dans le Dauphiné, Diocèſe de Gap, Parlement & Intendance de Grenoble, à 405 habitans.

BRUZ, dans la Bretagne, Diocèſe de Nantes, Parlement de Rennes, Intendance & Recette de Nantes, à 442 habitans.

BU

BU ou S. Martin du Bu, dans la Normandie, Diocèſe de Séez, Parlement de Roüen, Intendance d'Alençon, Election de Falaiſe, à 310 habitans.

BU ou S. Pierre du Bu, dans la Normandie, Diocèſe de Séez, Parlement de Roüen, Intendance d'Alençon, Election de Falaiſe, à 385 habitans.

le BU, dans la Normandie, Diocèſe de Séez, Parlement de Roüen, Intendance d'Alençon, Election de Falaiſe, à 100 habitans.

le BU S. Remy, dans la Normandie, Diocèſe, Parlement & Intendance de Roüen, Election de Giſors, à 410 habitans. M. du Tréſor en eſt Seigneur.

BUA

BUAIS, dans la Bourgogne, Diocèſe de Mâcon, Parlement & Intendance de Dijon, Recette de Châlon, à 816 habitans. Ce lieu eſt dans une belle ſituation, le long d'une montagne, où il y a quelques vignes. Les Hameaux de la Verandin, Chardinay, Luray, Chevenelle, Marnay, & Chancereine en dépendent.

BUAIS, dans la Normandie, Diocèſe d'Avranches, Parlement de Roüen, Intendance de Caën, Election de Mortain, à 1123 habitans.

BUANNES, Ville, dans la Gaſcogne, Diocèſe d'Acqs, Parlement de Bordeaux, Intendance d'Auch, Election des Lannes, à 469 habitans.

le BUAT, dans la Normandie, Diocèſe de Séez, Parlement de Roüen, Intendance de Caën, Election de Mortain, à 422 habitans.

BUB

BUBERTRE', dans le Perche, Diocèſe de Séez, Parlement de Paris, Intendance d'Alençon, Election de Mortagne, à 168 habitans.

BUBLANC, dans la Bourgogne, Diocèſe de Bellay, Parlement & Intendance de Dijon, Bailliage & Recette de Bourg-en-Breſſe, à 417 habitans.

BUBRY, dans la Bretagne, Diocèſe de Vannes, Parlement de Rennes, Intendance de Nantes, Recette de Vannes, à 643 habitans.

BUC

BUC, dans la haute Alſace, Diocèſe de Baſle, Conſeil & Intendance d'Alſace, Bailliage & Recette de Betfort, à 66 habitans.

BUCAM, dans la Picardie, Diocèſe de Beauvais, Parlement de Paris, Intendance de Soiſſons, Election de Clermont, à 218 habitans.

le BUCEAU, dans le Poitou, Diocèſe de la Rochelle, Parlement de Paris, Intendance de Poitiers, Election de Fontenay, à 760 habitans.

BUCEEL, dans la Normandie, Diocèſe de Bayeux, Parlement de Roüen, Intendance de Caën, Election de Bayeux, à 183 habitans.

la BUCERETTE, dans le Berry, Diocèſe de Bourges, Parlement de Paris, Intendance de Bourges, à 210 habitans. Ce lieu eſt dans l'Archiprêtré d'Argenton.

BUCEY, dans la Franche-Comté, Diocèſe, Parlement & Intendance de Beſançon, Bailliage & Recette de Gray, à 617 habitans.

BUCH-Capitat, dans le Bourélois. C'eſt un Pays, qui quoique de la Novempopulanie, eſt du Diocèſe de Bordeaux; c'eſt le terrain qu'occupoient les Bois d'Aquitaine; le lieu principal s'appelloit *Caſtrum Boaſium*. Ses premiers Seigneurs ont pris la qualité de Captal de Buch. Ils avoient pluſieurs droits & privileges dans la Ville de Bordeaux. La Maiſon de Grailly leur a ſuccedé, d'où cette Terre a paſſé dans celle de Nogaret-Epernon, & dans celle de Foix-Rendan, dont le dernier Duc l'a donné par teſtament à la Maiſon de Gontaut, en 1715.

BUCHE, dans la Champagne, Diocèſe de Langres, Parlement de Paris, Intendance de Châlons, Election de Bar-ſur-Aube, à 122 habitans.

BUCHELAY, dans la Beauce, Diocèſe de Chartres, Parlement & Intendance de Paris, Election de Mantes, à 433 habitans.

BUCHILLE, dans la Franche-Comté, Diocèſe, Parlement & Intendance de Beſançon, Bailliage & Recette de Poligny, à 45 habitans.

BUCHOISE, Hameau, dans la Picardie, *voyez* Guiſcard.

BUCHY, Bourg, dans la Normandie, Diocèſe, Parlement & Intendance de Roüen, Election de Lions, à 425 habitans. M. de Civille S. Marc, Conſeiller au Parlement de Roüen, en eſt Seigneur, & nomme à la Cure: Il y a pluſieurs Foires & un bon Marché pour le bétail & pour la laine.

BUCHY, dans la Normandie, Diocèſe, Parlement & Intendance de Roüen, Election de Chaumont & Magny, à 210 habitans. M. de Broglio en eſt Seigneur.

BUCHY, dans le pays Meſſin, Diocèſe, Parlement, Intendance & Recette de Metz, à 117 habitans.

BUCILLY, dans la Picardie, Diocèſe de Laon, Parlement de Paris, Intendance de Soiſſons, Election de Laon, à 412 habitans. Il y a une Abbaye de l'Ordre de Prémontré, dont l'Abbé eſt régulier; la Manſe commune peut valoir quinze mille livres.

BUCQ, dans l'Iſle de France, Diocèſe, Parlement, Intendance, & Election de Paris, à 329 habitans.

BUCY, dans la Picardie, Diocèſe de Noyon, Parlement de Paris, Intendance de Soiſſons, Election de Noyon, à 163 habitans.

BUCY-le-long, dans la Picardie, Diocèſe de Soiſſons, Parlement de Paris, Intendance & Election de Soiſſons, à 1377 habitans.

BUCY, Prévôté, dans le Berry, vers Sancerre.

BUCY le Roy, dans l'Orleanois, Diocèſe d'Orleans, Parlement de Paris, Intendance & Election d'Orleans, à 304 habitans.

BUCY-lez-Pierrepont, dans la Picardie, Diocèſe de Laon, Parlement de Paris, Intendance de Soiſſons, Election de Laon, à 461 habitans.

BUCY-lez-Sarny, dans la Picardie, Diocèſe de Laon, Parlement de Paris, Intendance de Soiſſons, Election de Laon, à 219 habitans.

BUCY-S. Liphard, dans l'Orleanois, Diocèſe d'Orleans, Parlement de Paris, Intendance d'Orleans, Election de Beaugency, à 144 habitans.

BUD

BUDANGE ſous Juſtemont, dans le pays Meſſin, Diocèſe, Parlement, Intendance & Recette de Metz, à 112 habitans.

BUDANGE, dans le pays Meſſin, Diocèſe,

Parlement, Intendance & Recette de Metz, a 13 habitans.

BUDING, dans le pays Meſſin, Diocèſe, Parlement, Intendance & Recette de Metz, a 71 habitans.

BUDLING, dans le pays Meſſin, Diocèſe, Parlement, Intendance & Recette de Metz, a 48 habitans.

BUDOS & ſa Juriſdiction, dans la Guienne, Diocèſe, Parlement, Intendance & Election de Bordeaux, a 1300 habitans.

BUE

BUE', dans le Berry, Diocèſe de Bourges, Parlement de Paris, Intendance & Election de Bourges, a 103 habitans. C'eſt une Paroiſſe exempte de la Juriſdiction Archiepiſcopale & qui dépend du Chapitre de S. Eſtienne de Bourges, qui en eſt Seigneur.

BUECH, petite Riviere, qui prend ſa ſource dans le Dauphiné, au pied de la Montagne dite la Croix haute, arroſe les Terroirs d'Aſpres & de Serre, & ſe rend dans la Durance, près des murs de Siſteron.

BUELLAZ, dans la Bourgogne, Diocèſe de Bellay, Parlement & Intendance de Dijon, Bailliage & Recette de Bourg-en-Breſſe, a 63 habitans.

BUF

BUFFART, dans la Franche-Comté, Diocèſe, Parlement & Intendance de Beſançon, reſſort de Quingey, a 168 habitans. Ce lieu eſt à deux lieuës de Cluny : il y a quelques vignes & quelques Métairies.

BUFFIERES, dans la Bourgogne, Diocèſe de Mâcon, Parlement de Paris, Intendance de Dijon, Bailliage & Recette de Mâcon, a 187 habitans.

BUFFIERES, dans le Dauphiné, Diocèſe de Vienne, Parlement & Intendance de Grenoble, Election de Vienne, a 414 habitans.

BUFFIGNECOUT, dans la Franche-Comté, Diocèſe, Parlement & Intendance de Beſançon, Bailliage & Recette de Veſoul, a 225 habitans.

BUFFON, dans la Bourgogne, Diocèſe de Langres, Parlement & Intendance de Dijon, Bailliage & Recette de Semur en Auxois, Grenier à ſel de Montbard, a 306 habitans. Il y a une Métairie appellée les Berges. Ce lieu eſt ſitué ſur un côteau au-deſſous d'une Montagne ; la riviere d'Armançon y paſſe, & s'y jette dans la Brême ; il y a un Pont. C'eſt un paſſage pour aller à Auxerre, c'eſt pays de plaines, montagnes & vallons. Il y a quelques vignes. La Cure dépend de l'Abbaye de Rougemont

BUG

BUGANAT, dans l'Agenois, Diocèſe d'Agen, Parlement & Intendance de Bordeaux, Election d'Agen, a 306 habitans.

BUGAR, dans le Comté de Bigorre, Diocèſe de Tarbes, Parlement de Toulouſe, Intendance d'Auch, Recette du Comté de Bigorre, a 268 habitans.

BUGARACH, dans le Languedoc, Diocèſe d'Alet, Parlement & Intendance de Toulouſe, Recette d'Alet, a 485 habitans.

le BUGE, dans l'Auvergne, Diocèſe de S. Flour, Parlement de Paris, Intendance de Riom, Election de S. Flour, a 230 habitans.

BUGEAT, dans le Limoſin, Diocèſe de Limoges, Parlement de Bordeaux, Intendance de Limoges, Election de Tulles, a 279 habitans.

BUGEY, petite Province, qui fait partie du Gouvernement Militaire de Bourgogne ; elle eſt ſituée à l'orient de la Breſſe, dont elle eſt ſeparée par la riviere d'Ains. Elle eſt bornée à l'orient par la Savoye, au midy le Rhoſne la ſépare du Dauphiné, & la Franche-Comté la borne au Septentrion ; elle faiſoit autrefois partie des Sequaniens, depuis elle a obéï aux Rois de Bourgogne, puis aux François, & enſuite elle a fait partie du ſecond Royaume de Bourgogne. Dans la décadence de ce Royaume ſous les Empereurs, les Ducs de Savoye s'y ſont peu à peu introduits, & ils l'ont aſſujetti. Ils ont cédé le Bugey à la France par le Traité de Lion en 1601. avec la Breſſe, en échange du Marquiſat de Saluces. Il y a encore une petite partie de cette Province ſituée au-delà du Rhône, qui obéit aux Ducs de Savoye ; la Ville Capitale de la Province eſt Belley, Evêché ſuffragant de Beſançon. Les autres Villes ſont Nantua, S. Rambert, & Seiſſel. Cette petite Province eſt de trois Diocèſes, Bellay, Lion & Genéve.

BUGLIZE' dans la Normandie, Diocèſe, Parlement & Intendance de Roüen, Election de Montivilliers, a 271 habitans. M. de S. Suplix en eſt Seigneur.

BUGNAC, dans le haut Languedoc, Diocèſe, Parlement, Intendance & Recette de Toulouſe, a 77 habitans.

BUGNEN, dans le Bearn, Diocèſe de Leſcar, Parlement de Pau, Intendance d'Auch, Sénéchauſſée & Recette de Sauveterre, a 45 habitans.

BUGNEUX, Vallée dans la Picardie, Diocèſe de Soiſſons, Parlement de Paris, Intendance & Election de Soiſſons, a 417 habitans.

BUGNEY-en Briennois, dans la Bourgogne, Diocèſe d'Autun, Parlement & Intendance de Dijon, a 58 habitans. C'eſt une Commanderie de Malthe du Grand-Prieuré d'Auvergne.

BUGNICOURT, dans la Flandre, Diocèſe d'Arras, Parlement de Doüay, Intendance de Lille, Subdelegation & Recette de Bouchain, a 106 habitans.

BUGNIERES, dans la Bourgogne, Diocèſe de Langres, Parlement & Intendance de Dijon, Recette de Châtillon, a 100 habitans. C'eſt pays de forêts & de plaines ; ce n'eſt qu'un ſecours de la Cure d'Arc en Barrois.

BUGNY, dans l'Artois, Diocèſe d'Arras, Conſeil d'Artois, Intendance d'Amiens, Bailliage & Recette de Bapaume, a 376 habitans.

BUGO de S. Cirq, Bourg, dans le Périgord, Diocèſe de Périgueux, Parlement & Intendance de Bordeaux, Election de Périgueux, a 2310 habitans.

BUH

BUHL, dans la haute Alſace, Diocèſe de Baſle, Conſeil & Intendance d'Alſace, Bailliage & Recette de Gebweiller, a 360 habitans.

BUI

BUJALEUS, dans la Marche, Diocèſe de Limoges, Parlement de Paris, Intendance de Moulins, Election de Gueret, a 340 habitans.

BUJALEUS, Bourg, dans la Marche, Diocèſe de Limoges, Parlement de Paris, Intendan-

ce de Moulins. Election de Gueret, a 832 habitans.

BUICOURT, dans la Picardie, Diocèse de Beauvais, Parlement & Intendance de Paris, Election de Beauvais, a 243 habitans.

BUIGNAUPRE', dans la Picardie, Diocèse d'Amiens, Parlement de Paris, Intendance d'Amiens, Election de Doulens, a 9 habitans.

le BUIGNON, dans le Poitou, Diocèse de la Rochelle, Parlement de Paris, Intendance de Poitiers, Election de Niort, a 850 habitans.

le BUIGNON, dans le Gâtinois, Diocèse de Sens, Parlement & Intendance de Paris, Election de Nemours, a 230 habitans.

BUIGNY l'Abbé, dans la Picardie, Diocèse d'Amiens, Parlement de Paris, Intendance d'Amiens, Election de Doulens, a 429 habitans.

BUIGNY S. Macloux, dans la Picardie, Diocèse d'Amiens, Parlement de Paris, Intendance d'Amiens, Election de Doulens, a 216 habitans.

BUIGNY-lez-Gamaches, dans la Picardie, Diocèse d'Amiens, Parlement de Paris, Intendance d'Amiens, Election d'Abbeville, a 256 habitans.

BUILLON ou Billy, *Bullio pauper*, Abbaye d'Hommes, de l'Ordre de Cîteaux, Filles de Clairvaux, fondée l'an 1135. ou 1147. dans la Franche-Comté, Bailliage de Dôle, Siége de Quingey: au Diocèse de Besançon, qui en est à une lieue vers le midy. Elle vaut à l'Abbé mille livres par an. Il n'y a que deux Religieux.

BUIRE, dans la Picardie, Diocèse d'Amiens, Parlement de Paris, Intendance d'Amiens, Election de Doulens, a 18 habitans.

BUIRE-Bertonval, dans la Picardie, Diocèse, d'Amiens, Parlement de Paris, Intendance d'Amiens, Election d'Abbeville, a 673 habitans.

BUIRE, sans claire Fontaine, dans la Picardie, Diocèse de Laon, Parlement de Paris, Intendance de Soissons, Election de Laon, a 104 habitans.

BUIRE & Courcelle, dans la Picardie, Diocèse d'Amiens, Parlement de Paris, Intendance d'Amiens, Election de Pesonne, a 218 habitans.

BUIRE-aux-Bois, dans l'Artois, Diocèse d'Arras, Conseil d'Artois, Intendance d'Amiens, Gouvernement d'Arras, Bailliage & Recette d'Hesdin, a 214 habitans.

BUIRES, dans la Picardie, Diocèse d'Amiens, Parlement de Paris, Intendance d'Amiens, Election de Doulens, a 239 habitans.

BUIRONFOSSE, dans la Picardie, Diocèse de Laon, Parlement de Paris, Intendance de Soissons, Election de Guise, a 1053 habitans.

BUIS près S. Martin, dans le Limosin, Diocèse de Limoges, Parlement de Bordeaux, Intendance & Election de Limoges, a 29 habitans.

le BUIS, Ville, Baronie, dans le Dauphiné, Diocèse de Vienne, Parlement & Intendance de Grenoble, a 1597 habitans. Il y a un Bailliage.

le BUIS & la Montagne, dans le Dauphiné, Diocèse de Valence, Parlement & Intendance de Grenoble, Election de Montelimart, a 486 habitans.

la BUISSARD, dans le Dauphiné, Diocèse de Gap, Parlement & Intendance de Grenoble, a 214 habitans.

BUISSE, dans le Dauphiné, Diocèse, Parlement & Intendance de Grenoble, Election de Montelimart, a 176 habitans.

BUISSEHEVRE, dans la Flandre, Diocèse de S. Omer, Parlement de Doüay, Intendance de Lille, Subdelégation & Recette de Cassel, a 380 habitans.

BUISSENCOURT, dans la Picardie, Diocèse d'Amiens, Parlement de Paris, Intendance d'Amiens, Election de Montdidier, a 286 habitans.

BUISSIERE, dans la Bourgogne, Diocèse de Langres, Parlement & Intendance de Dijon, Bailliage & Recette de Châtillon, a 92 habitans.

la BUISSIERE, dans l'Artois, Diocèse d'Arras, Parlement de Paris, Intendance d'Amiens, Gouvernance d'Arras, Bailliage & Recette de Bethune, a 513 habitans.

la BUISSIERE, dans le Berry, Diocèse de Bourges, Parlement de Paris, Intendance de Bourges, Election de Blanc, a 760 habitans.

la BUISSIERE, dans le Dauphiné, Diocèse, Parlement, Intendance & Election de Grenoble, a 526 habitans.

BUISSON-sous Serigny, dans la Bourgogne, Diocèse d'Autun, Parlement & Intendance de Dijon, Bailliage, Grenier à sel & Recette de Beaune, a 230 habitans. Il est situé au pied d'une montagne. Il y a des vignes; c'est pays de plaines.

BUISSON, dans la Champagne, Diocèse, de Langres, Parlement de Paris, Intendance de Châlons, Election de Chaumont en Bassigny, a 160 habitans.

le BUISSON, dans la Normandie, Diocèse, Parlement, Intendance & Election de Roüen, a 80 habitans.

le BUISSON, dans la Normandie, Diocèse de Coûtances, Parlement de Roüen, Intendance de Caën, Election de Carentan, a 70 habitans.

le BUISSON, dans la Champagne, Diocèse de Châlons, Parlement de Paris, Intendance de Châlons, Election de Vitry, a 256 habitans.

le BUISSON, dans le Nivernois, Diocèse de Nevers, Parlement & Intendance de Paris, Election de Vezelay, a 86 habitans.

les BUISSONS dans la Normandie, Diocèse de Bayeux, Parlement de Roüen, Intendance & Election de Caën, a 75 habitans.

BUISSON-sur-Ouche, dans la Bourgogne, Diocèse d'Autun, Parlement & Intendance de Dijon, Recette de Beaune, a 568 habitans.

BUISSONCOURT ou Bissoncourt dans le pays Messin, Diocèse de Toul, Parlement, Intendance & Recette de Metz, a 151 habitans. L'Evêque de Metz en est Seigneur & Collateur de la Cure, dont la Paroisse est dédiée à S. Martin.

BUISSONVE', dans la Champagne, Diocèse de Reims, Parlement de Paris, Intendance de Châlons, Election de Rhetel, a 57 habitans.

BUISSY, dans la Picardie, Diocèse d'Amiens, Parlement de Paris, Intendance & Election d'Amiens, a 222 habitans.

BUISSY, dans la Picardie, Diocèse d'Amiens, Parlement de Paris, Intendance d'Amiens, Election de Doullens, a 241 habitans.

BUISSY, dans l'Artois, Diocèse d'Arras, Conseil d'Artois, Intendance d'Amiens, Gouvernance & Recette d'Arras, a 150 habitans.

BUIX-lez-Aurillac ou Boiffet, *Abbatia Sancti Joannis Baptiſtæ de Buxo*, Abbaye de Filles, de l'Ordre de S. Benoît; on n'en sçait pas l'origine. On l'attribuë cependant communément à un Abbé d'Aurillac: elle est située sur le haut d'une col-

line, qui eſt voiſine de la ville d'Autillac près le fleuve Jordan. Ce Monaſtère avoit autrefois le titre de ſainte Croix ; peut-être à cauſe d'un morceau de la Croix du Sauveur que l'on y révere.

BUL

BULCOURT, dans l'Artois, Diocèſe de S. Omer, Conſeil d'Artois, Intendance d'Amiens, Gouvernance d'Arras, Bailliage & Recette de Bapaume, a 150 habitans.

BULCY, *Bulciacum*, Bourg, dans le Berry, Diocèſe de Bourges, Parlement de Paris, Intendance & Election de Bourges, a 2960 habitans. La Cure qui vaut huit cens livres, eſt à la Nomination des Tréſoriers de la ſainte Chapelle de Bourges. Il y a trois gros Hameaux à demi-lieuë qui en dépendent. Le terroir eſt aſſez bon en bled de toutes eſpeces ; il y a auſſi quelques vignes, la qualité du vin n'eſt pas excellent. Il n'y a que le ſieur Diglec Seigneur de Malcay, qui ait une Juſtice en haute, moyenne & baſſe, avec ſes Officiers particuliers. Les Fiefs ſont Marcay, Taveſure & Inſerolle, tous relevans de Dulcy à cauſe de la groſſe Tour de Dun-le-Roy. Le commerce conſiſte en laines & moutons, qui ſe conſument dans ce lieu, à Dun-le-Roy & aux Foires circonvoiſines. Les Lettres s'adreſſent à Dun-le-Roy pour Bulcy. Le Seigneur de Bois-Bouard avoit anciennement un droit, par lequel les jeunes gens de ſa Paroiſſe armez d'épées de bois, portoient le Roy de leur Aſſemblée le jour de S. Pierre 29. Juin ; & en revenant à Dun-le-Roy, ils pouvoient prendre une gerbe dans chaque champ moiſſonné de ladite Paroiſſe de Bulcy.

BULCY, dans le Nivernois, Diocèſe de Nevers, Parlement de Paris, Intendance de Bourges, Election de la Charité, a 192 habitans.

BULHON, dans l'Auvergne, Diocèſe de Clermont, Parlement de Paris, Intendance & Election de Riom, a 308 habitans.

BULLAC, Terre, dans l'Election de Poitiers, valant ſix mille livres de rente au ſieur de S. Victor.

BULLAINVILLE, dans la Beauce, Diocèſe de Nevers, Parlement de Paris, Intendance d'Orleans, Election de Châteaudun, a 115 habitans.

BULLE, dans la Franche-Comté, Diocèſe, Parlement & Intendance de Beſançon, Bailliage & Recette de Pontarlier, a 245 habitans.

BULLEON, dans la Bretagne, Diocèſe de Vannes, Parlement de Rennes, Intendance de Nantes, Recette de Vannes, a 154 habitans.

BULLES, Ville, dans la Picardie, Diocèſe de Beauvais, Parlement de Paris, Intendance de Soiſſons, Election de Clermont, a 964 habitans. Elle eſt ſituée à quatre lieuës de Beauvais près la Breſche. Il y a une fabrique de Toilles de demi-Hollande, que l'on fait avec un lin excellent, que l'on recuëille aux environs. Il y a une Prevôté Royale, qui reſſortit au Bailliage de Clermont en Beauvoiſis.

BULLIOM, dans l'Auvergne, Prevôté Royale, qui reſſortit à la Sénéchauſſée de Riom.

BULLION, dans la Beauce, Diocèſe de Chartres, Parlement de Paris, Intendance d'Orleans, Election de Dourdan, a 567 habitans.

BULLOU, dans la Beauce, Diocèſe de Chartres, Parlement de Paris, Intendance d'Orleans, Election de Chartres, a 402 habitans.

BULLY, Bourg, dans le pays de Bray, Diocèſe, Parlement & Intendance de Roüen, Election de Neufchâtel, a 520 habitans. Il a titre de Marquiſat, appartenant à M. le Marquis de Bully de l'Etendart. Ce Bourg eſt fort peuplé ; & il y a une fabrique conſidérable de poterie de terre.

BULLY, dans la Normandie, Diocèſe de Bayeux, Parlement de Roüen, Intendance & Election de Caën, a 214 habitans.

BULLY, dans le Lionnois, Diocèſe de Lion, Parlement de Paris, Intendance & Election de Lion, a 606 habitans.

BULLY, dans le Forez, Diocèſe de Lion, Parlement de Paris, Intendance de Lion, Election de Roanne, a 308 habitans.

BULLY-Berclau, dans l'Artois, Diocèſe de S. Omer, Conſeil d'Artois, Intendance d'Amiens, Gouvernance d'Arras, Bailliage & Recette de Lens, a 589 habitans.

BULLY-en-Gohele, dans l'Artois, Diocèſe d'Arras, Conſeil d'Artois, Intendance d'Amiens, Gouvernance d'Arras, Bailliage & Recette de Lens, a 148 habitans.

BULSON, dans la Champagne, Diocèſe de Reims, Parlement de Paris, Intendance de Châlons, Souveraineté de Sedan, a 169 habitans. La Cure vaut trois à quatre cens livres.

BUN

BUN, dans le Comté de Bigorre, Diocèſe de Tarbes, Parlement de Toulouſe, Intendance d'Auch, Recette du Comté de Bigorre, a 56 habitans.

BUNC, dans la Bourgogne, Diocèſe d'Autun, Parlement & Intendance de Dijon, Bailliage, Grenier à ſel & Recette de Châtillon, a 308 habitans. Ce lieu eſt ſitué dans un petit fond au pied d'une montagne, proche la riviere de Vaine, dans le grand chemin tirant de Dijon à Châtillon, dont elle eſt éloignée d'une lieuë. C'eſt pays de bois & de montagnes. Le Fief de Moulin, les lieux d'Arbois, la Borde, la Grange-Henriete & Baſſirote en dépendent.

BUNESTROFF, dans le pays Meſſin, Diocèſe, Parlement, Intendance & Recette de Metz, a 107 habitans.

BUNUS, dans la baſſe Navarre, Diocèſe de Bayonne, Parlement de Pau, Intendance d'Auch, Recette de pays d'Oſtabarés, a 64 habitans.

BUNZAT, dans l'Angoumois, Diocèſe d'Angoulême, Parlement de Paris, Intendance de Limoges, Election d'Angoulême, a 214 habitans.

BUO

BUOUX, *Buolis*, Marquiſat, dans la Provence, Diocèſe d'Apt, Parlement & Intendance d'Aix, Recette d'Apt, a 95 habitans.

BUP

BUPBERG, dans la baſſe Alſace, Diocèſe de Straſbourg, Conſeil & Intendance d'Alſace, Prévôté & Recette de Lohr, a 46 habitans.

BUQ

BUQUET, voyez l'Hôpital-le-Mercier.

BUQUOY, Comté, dans l'Artois, Diocèſe d'Arras, Conſeil d'Artois, Intendance d'Amiens, Gouvernance, Bailliage & Recette d'Arras, a 930 habitans.

BURATIERS,

BUR

BURATIERS, dans l'Auvergne, Diocèſe de Clermont, Parlement de Paris, Intendance & Election de Riom, à 247 habitans.

BURBAN, dans le bas Languedoc, Diocèſe de Narbonne, Parlement de Toulouſe, Intendance de Montpellier, Recette de Narbonne, à 286 habitans.

BURBURE, dans l'Artois, Diocèſe de S. Omer, Conſeil d'Artois, Intendance d'Amiens, Gouvernance d'Arras, Bailliage & Recette de Lilliers, à 366 habitans.

BURCBACH, dans la haute Alſace, Diocèſe de Baſle, Conſeil & Intendance d'Alſace, Bailliage & Recette de Landſer, à 170 habitans.

BURCE, dans le Périgord, Diocèſe de Périgueux, Parlement & Intendance de Bordeaux, Election de Périgueux, à 189 habitans.

BURCIN, dans le Dauphiné, Diocèſe de Vienne, Parlement & Intendance de Grenoble, Election de Vienne, à 286 habitans.

BURCY, dans la Normandie, Diocèſe de Bayeux, Parlement de Roüen, Intendance de Caën, Election de Vire, à 264 habitans.

BURCY, dans le Gâtinois, Diocèſe de Sens, Parlement & Intendance de Paris, Election de Nemours, à 206 habitans.

BURDIGNES & Montchal, dans le Forez, Diocèſe de Lion, Parlement de Paris, Intendance de Lion, Election de S. Eſtienne, à 784 habitans.

BURE-lez-Templiers, dans la Bourgogne, Diocèſe de Langres, Parlement & Intendance de Dijon, Bailliage & Recette de Châtillon, Grenier à ſel de Saux-le-Duc, à 158 habitans. C'eſt une Commanderie de l'Ordre de Malthe, de la Manſe du Grand Prieur de Champagne. Ce lieu eſt ſitué dans un petit fond, entouré de toutes parts de petites montagnes. Il y a un foible ruiſſeau qui en arroſe la prairie. Les Chevaliers de Malthe ſont Collateurs de la Cure. Les Métairies d'Alor & Conclaye en dépendent.

BURE', dans le Maine, Diocèſe du Mans, Parlement de Paris, Intendance d'Alençon, Election de Mortagne, à 242 habitans.

BURE', dans la Normandie, Diocèſe d'Evreux, Parlement de Roüen, Intendance d'Alençon, Election de Conches, à 149 habitans.

BURE-en-Vaux, dans la Champagne, Diocèſe de Toul, Parlement de Paris, Intendance de Châlons, Prévôté de Vaucouleurs, à 234 habitans. La Souveraineté de cette Paroiſſe appartient par indivis au Roy & au Duc de Lorraine; la partie qui eſt à la France releve de la Prevôté de Vaucouleurs; celle du Duc de Lorraine du Bailliage de Gondrecourt, par le Traité de 1718. Le Curé reconnoît le Roy, & ſon Succeſſeur le Duc de Lorraine; & ainſi alternativement.

BURE-en-Côte, *Bureium ad Rupem*, dans la Champagne, Diocèſe de Toul, Parlement de Paris, Intendance de Châlons, Prévôté de Vaucouleurs, à 180 habitans. Le Commandeur de Robecourt eſt Patron de la Cure, dont l'Egliſe eſt dédiée à S. Leger. Le Roy eſt Seigneur d'un tiers de cette Paroiſſe.

la BURE, Bois, de trois cens quarante-ſept arpens vingt-neuf perches, dans la Maîtriſe de Pamiers.

BURES, dans la Normandie, Diocèſe de Séez, Parlement de Roüen, Intendance & Election d'Alençon, à 635 habitans.

BURES, dans la Normandie, Diocèſe de Bayeux, Parlement de Roüen, Intendance de Caën, Election de S. Lo, à 351 habitans.

BURES, dans la Normandie, Diocèſe de Bayeux, Parlement de Roüen, Intendance & Election de Caën, à 187 habitans.

BURES, *Bureium*, dans la Champagne, Diocèſe de Châlons, Parlement de Paris, Intendance de Châlons, Election de Joinville, à 248 habitans. Le Duc d'Orleans eſt Seigneur de cette Paroiſſe, en qualité de Prince de Joinville. L'Abbé de S. Manſui eſt Patron de la Cure; ſon Egliſe Paroiſſiale eſt dédiée à S. Jean-Baptiſte. Le lieu de S. Antoine de Dom-Remy en dépend.

BURES, dans l'Iſle de France, Diocèſe, Parlement, Intendance & Election de Paris, à 209 habitans.

BURES & Burettes, dans la Normandie, Diocèſe, Parlement & Intendance de Roüen, Election d'Arques, à 433 habitans. M. le Maréchal d'Etrées en eſt Seigneur.

le BURET, Bourg, dans l'Anjou, Diocèſe du Mans, Parlement de Paris, Intendance de Tours, Election de la Flèche, à 580 habitans. Il y a un Prieuré dépendant de Marmoutier.

BUREUILLES, dans la Picardie, Diocèſe de Laon, Parlement de Paris, Intendance de Soiſſons, Election de Laon, à 424 habitans.

BURG, dans le Comté de Bigorre, Diocèſe de Tarbes, Parlement de Toulouſe, Intendance d'Auch, Recette du Comté de Bigorre, à 141 habitans.

la BURGADE, dans le Quercy, Diocèſe de Cahors, Parlement de Toulouſe, Intendance de Montauban, Election de Cahors, à 250 habitans.

BURGALAIS, dans le Comté & du Diocèſe de Comenges, Parlement de Toulouſe, Intendance d'Auch, Election de Comenges, à 261 habitans.

BURGARONNE, dans le Bearn, Diocèſe d'Acqs, Parlement de Pau, Intendance d'Auch, Sénéchauſſée & Recette de Sauveterre, à 186 habitans.

le BURGAUD, dans le bas Armagnac, Diocèſe d'Aire, Parlement de Toulouſe, Intendance d'Auch, Election de Riviere-Verdun, à 261 habitans.

BURGHEIM, dans la baſſe Alſace, Diocèſe de Straſbourg, Conſeil & Intendance d'Alſace, Bailliage & Recette de Baar, à 71 habitans.

BURGNAT, dans le Limoſin, Diocèſe de Limoges, Parlement de Bordeaux, Intendance & Election de Limoges, à 317 habitans.

BURGNEUIL-Maumont, dans la Bourgogne, Diocèſe de Châlon, Parlement & Intendance de Dijon, Bailliage & Recette de S. Gengoux, à 151 habitans. Ce lieu eſt ſitué au bas de trois ou quatre montagnes fort ſtériles. Nommois en dépend.

BURIE, Bourg, dans l'Angoumois, Diocèſe d'Angoulême, Parlement de Paris, Intendance de la Rochelle, Election de Cognac, à 1404 habitans.

BURIERES, dans l'Auvergne, Diocèſe de Clermont, Parlement de Paris, Intendance de Riom, Election d'Iſſoire, à 783 habitans.

BURIGNAT, dans la Bourgogne, Diocèſe de Lion, Parlement & Intendance de Dijon, Préſidial & Recette de Bourg-en-Breſſe, à 48 habitans.

BURIVILLE, dans le pays Meſſin, Diocèſe, Parlement, Intendance & Recette de Metz, à 67 habitans.

BURLATS, *Burlatum*, Bourg, dans le haut Languedoc, Diocèſe de Caſtres, Parlement & Intendance de Toulouſe, Recette de Caſtres, à 602 habitans. Le Pape Jean XXII. y érigea une Collégiale, aux Chanoines de laquelle il donna le droit de concourir à l'Election de l'Evêque de Caſtres, avec le Chapitre Régulier de l'Egliſe de Caſtres.

BURLIAUCORT, dans le pays Meſſin, Diocèſe, Parlement, Intendance & Recette de Metz, à 75 habitans.

BURLY, dans le Gâtinois Orleannois, Diocèſe d'Orléans, Parlement de Paris, Intendance d'Orleans, Election de Gien, à 286 habitans. Ce lieu eſt du Bailliage de Gien.

BURNAND, dans la Bourgogne, Diocèſe de Mâcon, Parlement de Paris, Intendance de Dijon, Bailliage & Recette de Mâcon, à 106 habitans. Ce lieu eſt ſitué entre trois montagnes aſſez élevées, & couvertes de bois taillis; il y a quelques vignes.

BURON, dans la Franche-Comté, Diocèſe, Parlement & Intendance de Beſançon, Bailliage & Recette d'Orgelet, à 23 habitans.

BUROS, dans le Bearn, Diocèſe de Leſcar, Parlement de Pau, Intendance d'Auch, Sénechauſſée & Recette de Pau, à 56 habitans.

BUROSSE, dans le Bearn, Diocèſe de Leſcar, Parlement de Pau, Intendance d'Auch, Sénechauſſée & Recette de Morlas, à 52 habitans.

BURSARD, dans la Normandie, Diocèſe de Séez, Parlement de Roüen, Intendance & Election d'Alençon, à 554 habitans.

BURSIN, dans le Dauphiné, Diocèſe de Vienne, Parlement & Intendance de Grenoble, Election de Vienne, à 211 habitans.

BURTAUCOURT, dans le pays Meſſin, Diocèſe de Verdun, Parlement & Intendance de Metz, Recette de Verdun, à 10 habitans.

BURTONCOURT, dans le pays Meſſin, Diocèſe, Parlement, Intendance & Recette de Metz, à 334 habitans.

BURY, petit lieu dans le Blésois, Diocèſe de Blois, Parlement de Paris, Intendance d'Orleans, Election de Blois, à 218 habitans. Ce lieu eſt ſitué aux environs de Blois, auprès d'Orchez. Loüis XI. y avoit fait bâtir un Château de plaiſance ſur une hauteur.

BURZI & Jouey, dans la Bourgogne, Diocèſe de Mâcon, Parlement de Paris, Intendance de Dijon, Bailliage & Recette de Mâcon, à 310 habitans.

BUS

BUS, dans la Picardie, Diocèſe d'Amiens, Parlement de Paris, Intendance d'Amiens, Election de Doulens, à 440 habitans.

BUS, dans la Picardie, Diocèſe d'Amiens, Parlement de Paris, Intendance d'Amiens, Election de Montdidier, à 324 habitans.

BUS, dans l'Artois, Diocèſe d'Arras, Conſeil d'Artois, Intendance d'Amiens, Bailliage & Recette de Bapaume, à 173 habitans.

le BUS-Maubert, dans la Picardie, Diocèſe de Beauvais, Parlement de Paris, Intendance de Soiſſons, Election de Clermont, à 6 habitans.

le BUS-S. Remy, dans la Normandie, Diocèſe, Parlement & Intendance de Roüen, Election de Giſors, à 322 habitans. Cette Paroiſſe eſt de la Baronie de Baudemont. Dans ſon territoire eſt une Abbaye de Bernardines, dites les Filles Tréſor.

les BUS, dans le Bearn, Diocèſe de Comenges, Parlement de Pau, Intendance d'Auch, Sénechauſſée & Recette de Sauveterre, à 22 habitans.

BUSAY, Abbaye, dans la Bretagne, de l'Ordre de Cîteaux. Son revenu eſt de cinquante mille livres pour l'Abbé.

BUSCHERES, Hameau, dans la Champagne, Diocèſe de Troyes, Parlement de Paris, Intendance de Châlons, Election de Troyes, à 189 habitans.

le BUSCON, dans le bas Armagnac, Diocèſe de Lectoure, Parlement de Toulouſe, Intendance d'Auch, Election de Lomagne, à 28 habitans.

BUSENCOIS, *Buziacum*, Ville, Comté, Grandat d'Eſpagne, ſituée dans la Touraine, ſur la riviere d'Indre, Diocèſe de Bourges, Parlement de Paris, Intendance de Bourges, Election de Châteauroux, à 1160 habitans. La Cure qui vaut quatre cens livres, non compris le Caſuel, eſt à la Nomination du Chapitre de Quebec, à cauſe de l'Abbaye de Maubecque. Il y a cinq ou ſix petits Hameaux qui en dépendent. Il y a auſſi une Commanderie de l'Ordre de Malthe, appellée Beauvoir, qui vaut ſix cens livres de revenu. Madame la Ducheſſe de Beauvilliers eſt Dame de Buſençois, où il y a un Couvent de Chanoines Réguliers, de l'Ordre de ſainte Croix, qui ont mille livres de revenu; & un Hôtel-Dieu régi par trois filles de la Charité. Tout ce qu'on recueille à Buſençois, comme bleds, vins & foins, ſe conſomment dans le lieu. Il y a ſix Foires par an, qui ne durent qu'un jour, & deux Marchez par ſemaine, le Mardy & le Vendredy. Buſençois eſt à cinq lieuës de Châtillon, & autant de Châteauroux.

BUSET, Forêt, de mille ſix cens ſoixante-cinq arpens trois quarts douze perches, dans la Maîtriſe des Eaux & Forêts de Toulouſe.

BUSIGNIES, dans la Flandre, Diocèſe de Cambray, Parlement de Doüay, Intendance d'Hainaut, Gouvernement & Recette de Landrecy, à 93 habitans.

BUSIGNIES, dans la Flandre, Diocèſe de Cambray, Parlement de Doüay, Intendance de Lille, Subdélégation & Recette de Cambray, à 107 habitans.

BUSLOU, dans la Beauce, Diocèſe de Blois, Parlement de Paris, Intendance d'Orleans, Election de Vendôme, à 306 habitans.

BUSLOU, dans la Beauce, Diocèſe de Blois, Parlement de Paris, Intendance d'Orleans, Election de Châteaudun, à 186 habitans.

BUSNES, dans l'Artois, Diocèſe d'Arras, Conſeil d'Artois, Intendance d'Amiens, Gouvernance d'Arras, Bailliage & Recette de Lilliers, à 699 habitans.

BUSQUE, dans le haut Languedoc, Diocèſe d'Alby, Parlement & Intendance de Toulouſe, Recette d'Alby, à 306 habitans.

BUSSAC, dans la Saintonge, Diocèſe de Saintes, Parlement de Bordeaux, Intendance de la Rochelle, Election de Saintes, à 306 habitans.

BUSSAC, dans le Roüergue, Diocèſe de Vâbres, Parlement de Toulouſe, Intendance de Montauban, Election de Milhaud, à 164 habitans.

BUSSAN, dans le Comté & du Diocèſe de Comenges, Parlement de Toulouſe, Intendance d'Auch, Election de Comenges, à 141 habitans.

BUSSAT, dans le Périgord, Diocèſe de Périgueux, Parlement & Intendance de Bordeaux, Election de Périgueux, à 811 habitans.

BUSSEAU, dans la Bourgogne, Diocèſe d'Autun, Parlement & Intendance de Dijon, Bailliage, Grenier à ſel & Recette de Châtillon, à 468 habitans. Ce lieu eſt ſur une montagne, entourée de toutes parts de rochers. Il y a une petite riviere nommée Brienon. Le Prieur de Beaulieu eſt Collateur de la Cure. La Grange Didier & le Fief appellé le Champ-Chevalier en dépendent.

BUSSEMBERQ, dans la baſſe Alſace, Diocèſe de Straſbourg, Conſeil & Intendance d'Alſace, Prévôté & Recette de Schoneck, à 139 habitans.

BUSSEMENART, dans la Picardie, Diocèſe d'Amiens, Parlement de Paris, Intendance d'Amiens, Election d'Abbeville, à 98 habitans.

BUSSEROLLES, dans le Poitou, Diocèſe de Poitiers, Parlement de Paris, Intendance & Election de Poitiers, à 573 habitans.

BUSSEROTTE, dans la Bourgogne, Diocèſe de Langres, Parlement & Intendance de Dijon, Préſidial & Recette de Bourg en Breſſe, à 110 habitans. Ce lieu eſt ſitué entre deux montagnes. Il y a une petite Riviere, ſans pont ni paſſage. Les Chanoines de Grancey ſont Collateurs de la Cure.

BUSSEROTTE, dans la Bourgogne, Diocèſe de Langres, Parlement & Intendance de Dijon, Bailliage & Recette de Châtillon, Grenier à ſel de Saux-le-Duc, à 130 habitans.

BUSSET, Comté, dans le Bourbonnois, Diocèſe de Clermont, Parlement de Paris, Intendance de Moulins, Election de Gannat, à 451 habitans. C'eſt une Paroiſſe ſituée ſur la montagne de Jour, à une lieuë de l'Allier : c'eſt un très-bon terroir à ſeigle & avoines ; peu de chanvres & quelques chênes, portant du gland pour les porcs. M. le Comte de Buffet eſt Seigneur de ce lieu.

BUSSEUIL, dans la Bourgogne, *voyez* Buxeüil.

BUSSEUL, dans la Bourgogne, Diocèſe d'Autun, Parlement & Intendance de Dijon, Bailliage & Recette de Charolles, Grenier à ſel de Paray, à 816 habitans. Ce lieu eſt ſitué ſur la riviere de l'Aronce, à une lieuë & demie de Paray & de Charolles. C'eſt pays de collines & de bois taillis. L'Evêque d'Autun eſt Collateur de la Cure. Cette Paroiſſe eſt compoſée des deux Hameaux Buſſeul & Molin, qui eſt auprès du Château.

BUSSEY, dans la Champagne, Diocèſe de Troyes, Parlement de Paris, Intendance de Châlons, Election de Troyes, à 148 habitans.

BUSSEY-les-Traves, dans la Franche-Comté, Diocèſe, Parlement & Intendance de Beſançon, Bailliage & Recette de Veſoul, à 73 habitans.

BUSSI-Choulet, dans le Limoſin, Diocèſe de Limoges, Parlement de Bordeaux, Intendance & Election de Limoges, à 168 habitans.

BUSSI-lez-Brinon, dans le Nivernois, Diocèſe d'Auxerre, Parlement de Paris, Intendance de Bourges, Election de la Charité, à 76 habitans.

BUSSI-Varache, dans le Limoſin, Diocèſe de Limoges, Parlement de Bordeaux, Intendance & Election de Limoges, à 79 habitans.

BUSSIARE, dans la Brie, Diocèſe de Soiſſons, Parlement de Paris, Intendance de Soiſſons, Election de Château-Thierry, à 167 habitans.

BUSSIERE, Ville, dans la Marche, Diocèſe de Limoges, Parlement de Paris, Intendance de Moulins, Election de Gueret, à 712 habitans.

BUSSIERE, dans la Franche-Comté, Diocèſe, Parlement & Intendance de Beſançon, Bailliage & Recette de Veſoul, à 189 habitans.

BUSSIERE-Badil, dans le Périgord, Diocèſe de Périgueux, Parlement & Intendance de Bordeaux, Election de Périgueux, à 1019 habitans.

BUSSIERE-Boſſy, dans le Limoſin, Diocèſe de Limoges, Parlement de Bordeaux, Intendance & Election de Limoges, à 481 habitans.

BUSSIERE, dans le Bourbonnois, Diocèſe de Bourges, Parlement de Paris, Intendance & Election de Moulins, à 644 habitans.

BUSSIERE, dans le Poitou, Diocèſe de Limoges, Parlement de Paris, Intendance de Poitiers, Election de Confolans, à 216 habitans.

BUSSIERE-Galand, dans le Limoſin, Diocèſe de Limoges, Parlement de Bordeaux, Intendance & Election de Limoges, à 1014 habitans.

BUSSIERE-Nouvelle, dans les confins d'Auvergne, Diocèſe de Limoges, Parlement de Paris, Intendance de Moulins, Election de Combrailles, à 177 habitans. Ce lieu eſt une Paroiſſe ſituée ſur une hauteur. Les terres y ſont aſſez bonnes, tant à ſeigle, que bled noir & avoine : il s'y fait auſſi un petit commerce de moutons & de brebis. Les habitans, qui ſont la plûpart maçons & cardeurs de laine, ſont très-laborieux, & vont travailler dans les Provinces voiſines. Il y a dans le Bourg une Foire le lendemain des Fêtes de Pâques, qui ſe tient chaque année. M. le Duc d'Orleans en eſt Seigneur.

BUSSIERE-Poitevine, Ville, dans le Limoſin, Diocèſe de Limoges, Parlement de Bordeaux, Intendance & Election de Limoges, à 1208 habitans.

BUSSIERE Vieille, dans les confins d'Auvergne, Diocèſe de Limoges, Parlement de Paris, Intendance de Moulins, Election de Combrailles, à 176 habitans. Cette Paroiſſe eſt ſituée dans un fond ; c'eſt terres médiocres à ſeigle, bled noir & avoine ; un petit commerce de moutons & de brebis. M. le Marquis de la Rocheaimon en eſt Seigneur.

BUSSIERE en Heriſſon, dans le Bourbonnois, Diocèſe de Bourges, Parlement de Paris, Intendance de Moulins, Election de Montluçon, à 79 habitans.

BUSSIERE en Murat, dans le Bourbonnois, Diocèſe de Bourges, Parlement de Paris, Election de Montluçon, à 137 habitans.

BUSSIERE près Aigueperſe, dans le Bourbonnois, Diocèſe de Clermont, Parlement de Paris, Intendance de Moulins, Election de Gannat, à 337 habitans. C'eſt une Paroiſſe à deux lieuës & demie de la riviere d'Allier, terres à froment & orge d'un bon produit, quelques chanvres & autres menus fruits. M. le Duc d'Orleans en eſt Seigneur.

BUSSIERE S. Georges, dans le Berry, Diocèſe de Bourges, Parlement de Paris, Intendance de Bourges, Election d'Iſſoudun, à 264 habitans.

BUSSIERE ou S. Leger de Buſſiere, dans la Bourgogne, Diocèſe d'Autun, Parlement & Intendance de Dijon, Bailliage & Recette de Semur en Brionnois, à 271 habitans.

la BUSSIERE, Abbaye d'Hommes, de l'Ordre de Cîteaux, dans la Bourgogne, Diocèſe d'Autun, elle a été fondée en 1130. Cette Abbaye eſt près de Bauré.

la BUSSIERE, dans la Marche, Diocèſe de Limoges, Parlement de Paris, Intendance de Moulins, Election de Gueret, à 122 habitans.

la BUISSIERE, *Buxeus*, à *Buſeo*, à cauſe qu'il eſt fertile en buis, Marquiſat, dans le Gâtinois, Diocèſe de Sens, Parlement de Paris, Intendance d'Orleans, Election de Montargis, à 408 habitans. Ce lieu, qui eſt du Bailliage de Gien, appartient à Meſſire Charles du Tillet Préſident du Parlement. Cette Terre eſt dans ſa Maiſon depuis deux cens ſoixante-deux ans. Il y a un beau Parc avec un Château, au pied duquel eſt une belle nappe d'eau : les greniers de ce Château paſſent pour les plus beaux de France. Il y a dans ce lieu une Communauté de Sœurs Griſes, pour le ſoulagement des malades. La Cure eſt affectée aux Auguſtins de la Province de Paris, depuis 1636. en ſorte que celui qui eſt Prieur de cette Communauté, eſt Curé pendant ſon temps, qui eſt ordinairement de trois ans. Les Auguſtins ont ſuccedé dans ce poſte aux Peres de l'Oratoire, qui y avoient été vingt ans. Auparavant, la Cure étoit deſſervie par les ſoins des Chanoines de Châtillon ſur Loing, qui en eſt à deux grandes lieuës, comme auſſi de trente-deux de Paris, quinze de Sens, trois de Briare, deux & demie de Gien, ſept de Montargis & ſeize d'Orleans.

la BUISSIERE, dans le Périgord, Diocèſe de Périgueux, Parlement & Intendance de Bordeaux, Election de Périgueux, à 320 habitans.

la BUSSIERE Rapy, dans le Berry, Diocèſe de Bourges, Parlement de Paris, Intendance de Bourges, Election de Blanc, à 146 habitans.

la BUSSIERE. *Voyez* Buiſſiere.

BUSSIERES d'Aillac, Châtellenie du reſſort du Duché de Châteauroux.

BUISSIERES, Bourg, dans l'Auvergne, Diocèſe de Clermont, Parlement de Paris, Intendance & Election de Riom, à 143 habitans.

BUSSIERES, dans le Forez, Diocèſe de Lion, Parlement de Paris, Intendance de Lion, Election de Roanne, à 612 habitans.

BUSSIERES, dans la Brie, Diocèſe de Meaux, Parlement & Inteudance de Paris, Election de Meaux, à 217 habitans.

BUSSIERES près Rochedagoux, dans le Bourbonnois, Diocèſe de Clermont, Parlement de Paris, Intendance de Moulins, Election de Gannat, à 180 habitans. Ce lieu eſt ſitué dans la montagne de Nuit, les terres ſont maigres à ſeigle, bled noir & avoine, raves, bruyeres, landes & fougeres, bons pacages, les foins abondans, engrais & commerce des beſtiaux. M. Rollet du Lairvat en eſt Seigneur.

BUSSIERES, dans l'Auvergne, Diocèſe de Clermont, Parlement de Paris, Intendance & Election de Riom, à 181 habitans.

BUSSIERES, dans la Bourgogne, Diocèſe de Langres, Parlement & Ingendance de Dijon, Recette de Bar-ſur-Seine, à 337 habitans.

BUSSIERES, dans la Bourgogne, Diocèſe de Mâcon, Parlement de Paris, Intendance de Dijon, Préſidial & Recette de Mâcon, à 140 habitans.

BUSSIERES, dans la Bourgogne, Diocèſe d'Autun, Parlement & Intendance de Dijon, Bailliage de Semur en Auxois, Recette d'Avalon, à 170 habitans.

BUSSIERES, dans la Bourgogne, Diocèſe de Langres, Parlement de Paris, Intendance de Dijon, Bailliage & Recette de Châtillon, Grenier à ſel de Saux-le-Duc, à 460 habitans. Ce lieu eſt en pays plein & pierreux. Il n'y a aucune Riviere, Pont ni paſſage. Les Chevaliers de Malthe ſont Collateurs de la Cure.

BUSSIERES, dans la Bourgogne, Diocèſe de Mâcon, Parlement de Paris, Intendance de Dijon, Bailliage & Recette de Mâcon, Grenier à ſel de Villefranche, à 140 habitans. La ſituation eſt ouverte au ſud-eſt, & fermée du reſte par des montagnes. Le ruiſſeau du Groſne paſſe auprès, il tarit la moitié de l'année; il y a quelques vignes.

BUSSILLON, petit Village à la porte de Château-Rouſſet, dans la Bourgogne, Diocèſe d'Autun, Parlement & Intendance de Dijon, Bailliage, Grenier à ſel & Recette d'Arnay-le-Duc, à 400 habitans. Ce lieu eſt un pays de plaine. Les Chanoines de Nôtre-Dame de Beaune ſont Collateurs de la Cure.

BUSSOLLES, dans le Bourbonnois, Diocèſe de Clermont, Parlement de Paris, Intendance de Moulins, Election de Gannat, à 91 habitans. C'eſt une Paroiſſe ſituée dans la montagne de Jour, à ſix lieuës de l'Allier, bon terroir à ſeigle & avoine, beaucoup de Bois-futaye & d'étangs, bons pacages, les foins ſuffiſans pour les beſtiaux, dont on fait un commerce, & quelques vignes. M. de la Tour en eſt Seigneur.

BUSSON, *Buſſonus*, Diocèſe de Toul, Parlement de Paris, Bailliage de Chaumont; c'eſt une Terre qui appartient au Marquis de Riſnel. La Cure eſt à la Collation du Chapitre de Riſnel. Son Egliſe paroiſſiale eſt dédiée à S. Maurice : il a pour Annexe le Village de Neurville.

BUSSU, *Buxiacum*, dans la Picardie, Diocèſe d'Amiens, Parlement de Paris, Intendance d'Amiens, Election de Doulens, à 477 habitans. Ce Village eſt ſitué en plaine, à une lieuë de S. Riquier & trois d'Abbeville. La Cure vaut mille livres. M. Vaillant Eſcuyer, Seigneur de Romainville & de Buſſu en eſt Patron. Jaucourt & Buſſuel en Ponthieu dépendent de Buſſu. Il y a un lieu nommé Henrimont, où eſt un hermitage & une Chapelle dédiée à la ſainte Vierge.

BUSSU, dans la Picardie, Diocèſe de Noyon, Parlement de Paris, Intendance d'Amiens, Election de Peronne, à 408 habitans.

BUSSU-Buſſuel, dans la Picardie, Diocèſe d'Amiens, Parlement de Paris, Intendance d'Amiens, Election d'Abbeville, à 77 habitans.

BUSSUNARIST, dans la baſſe Navarre, Diocèſe de Bayonne, Parlement de Pau, Intendance d'Auch, Recette du pays de Cize, à 56 habitans.

BUSSY, Bourg, dans la Champagne, Diocèſe de Sens, Parlement & Intendance de Paris, Election de Joigny, à 817 habitans.

BUSSY, Forêt, de ſept mille trois cens arpens, dans la Maîtriſe de Blois.

BUSSY le Grand, ou les Forges, Comté, dans la Bourgogne, Diocèſe de Langres, Parlement & Intendance de Dijon, Bailliage & Recette de Châtillon, à 856 habitans.

BUSSY la Poële, dans la Bourgogne, Diocèſe de Langres, Parlement & Intendance de Dijon, Bailliage & Recette d'Arnay-le-Duc, Grenier à ſel de Pouilly, à 414 habitans. Ce lieu eſt ſitué dans un vallon. Il n'y a ni rivieres ni paſſage; c'eſt pays de forêts & de montagnes. L'Abbé de S. Seine eſt Collateur de la Cure.

BUSSY,

BUSSY le Royal, dans la Bourgogne, Diocèſe de Châlon, Parlement & Intendance de Dijon, Bailliage & Recette de Châlon, a 284 habitans. C'eſt une Prévôté Royale.

BUSSY, dans la Bourgogne, Diocèſe de Châlon, Parlement & Intendance de Dijon, Bailliage & Recette de Châlon, a 66 habitans.

BUSSY, dans le Berry, Diocèſe de Bourges, Parlement de Paris, Intendance & Election de Bourges, a 407 habitans. Ce lieu eſt du Bailliage de Dun-le-Roy.

BUSSY, dans le Nivernois, Diocèſe de Nevers, Parlement & Intendance de Paris, Election de Vezelay, a 104 habitans.

BUSSY-Albieu, dans le Forez, Diocèſe de Lion, Parlement de Paris, Intendance de Lion, Election de Roanne, a 609 habitans.

BUSSY aux Amougnes, dans le Nivernois, Diocèſe de Nevers, Parlement de Paris, Intendance de Moulins, Election de Nevers, a 139 habitans. C'eſt une Paroiſſe à quatre lieuës de Nevers; terres à froment, quelques pacages, peu de foins, n'y ayant point aſſez de beſtiaux pour la culture des terres. M. le Marquis de Bethune en eſt Seigneur. C'eſt une Baronie, qui a appartenu long-tems à la Maiſon de Quinquempoix d'Amboiſe.

BUSSY-le-Châtel, Bourg, dans la Champagne, Diocèſe de Châlons, Parlement de Paris, Intendance & Election de Châlons, a 304 habitans.

BUSSY l'Eſtrée, dans la Champagne, Diocèſe de Reims, Parlement de Paris, Intendance & Election de Châlons, a 569 habitans.

BUSSY le Repos, dans la Champagne, Diocèſe de Reims, Parlement de Paris, Intendance & Election de Châlons, a 301 habitans.

BUSSY-le-repos, dans la Champagne, Diocèſe de Sens, Parlement & Intendance de Paris, Election de Sens, a 228 habitans.

BUSSY-la Paille, Baronie, dans la Bourgogne, Diocèſe d'Autun, Parlement & Intendance de Dijon, Bailliage de Semur en Auxois, Recette d'Arnay-le-Duc, a 180 habitans.

BUSSY S. Georges, dans l'Iſle de France, Diocèſe, Parlement, Intendance & Election de Paris, a 327 habitans.

BUSSY S. Martin, dans l'Iſle de France, Diocèſe, Parlement, Intendance & Election de Paris, a 84 habitans.

BUST, dans le Bearn, Diocèſe d'Oleron, Parlement de Pau, Intendance d'Auch, Sénéchauſſée d'Oleron, Recette de la Vallée d'Oſſau, a 86 habitans.

BUSTAL, dans la Franche-Comté, Diocèſe, Parlement & Intendance de Beſançon, Bailliage & Recette de Baume, a 80 habitans.

BUSTINCE, dans la baſſe Navarre; Diocèſe de Bayonne, Parlement de Pau, Intendance d'Auch, Recette du pays de Cize, a 61 habitans.

BUSWEILLER, dans la baſſe Alſace, Diocèſe de Straſbourg, Conſeil & Intendance d'Alſace, Recette du Directoire de la Nobleſſe, a 78 habitans.

BUSY, dans la Franche-Comté, Diocèſe, Parlement, Intendance, Bailliage & Recette de Beſançon, a 177 habitans.

BUT

BUTGNEVILLE, dans le pays Meſſin, Diocèſe de Verdun, Parlement & Intendance de Metz, Recette de Verdun, a 92 habitans.

BUTHIERS, dans l'Orleanois, Diocèſe d'Orleans, Parlement de Paris, Intendance d'Orleans, Election de Pithiviers, a 209 habitans.

BUTHIERS, dans la Franche-Comté, Diocèſe, Parlement & Intendance de Beſançon, Bailliage & Recette de Veſoul, a 161 habitans.

le BUTON, dans le Perche, Diocèſe de Séez, Parlement de Paris, Intendance d'Alençon, Election de Mortagne, a 700 habitans.

BUTOT, dans la Normandie, Diocèſe, Parlement & Intendance de Roüen, Election de Caudebec, a 210 habitans. M. le Parmentier en eſt Seigneur.

BUTOT, dans la Normandie, Diocèſe, Parlement, Intendance & Election de Roüen, a 182 habitans. M. l'Abbé de S. Vandrille en eſt Seigneur.

BUTRY, dans le Vexin Normand, Diocèſe de Roüen, Parlement & Intendance de Paris, Election de Pontoiſe, a 161 habitans.

BUTTEAU, dans la Champagne, Diocèſe de Sens, Parlement & Intendance de Paris, Election de S. Florentin, a 428 habitans.

BUTUVEILLIER, dans la haute Alſace, Diocèſe de Baſle, Conſeil & Intendance d'Alſace, Bailliage & Recette de Thann, a 46 habitans.

BUV

BUVANT, Bois, de deux cens trente-cinq arpens trois quarts dix huit perches, dans la Maîtriſe de S. Pons.

BUVARDES, dans la Brie, Diocèſe de Soiſſons, Parlement de Paris, Intendance & Election de Soiſſons, a 614 habitans.

BUVERAINES, dans la Picardie, Diocèſe de Noyon, Parlement de Paris, Intendance d'Amiens, Election de Montdidier, a 1041 habitans.

BUVERCHY, dans la Picardie, Diocèſe de Noyon, Parlement de Paris, Intendance de Soiſſons, Election de Noyon, a 69 habitans.

BUVEVILLE, dans l'Artois, Diocèſe d'Arras, Conſeil d'Artois, Intendance d'Amiens, Gouvernement d'Arras, Bailliage & Recette de S. Pol, a 116 habitans.

BUVIERS, Bois, de deux cens onze arpens, dans la haute Marche, Maîtriſe de Gueret.

BUX

BUX, dans la Champagne, Diocèſe de Reims, Parlement de Paris, Intendance de Châlons, Election de Rhetel, a 108 habitans.

BUXERELLES, dans la Champagne, Diocèſe de Langres, Parlement de Paris, Intendance de Châlons, Election de Chaumont en Baſſigny, a 63 habitans.

la BUXERETTE, dans le Berry, Diocèſe de Bourges, Parlement de Paris, Intendance de Bourges, Election de la Châtre, a 430 habitans.

BUXEREULLES, Hameau, dans la Champagne, Diocèſe de Langres, Parlement de Paris, Intendance de Châlons, Election de Langres, a 85 habitans.

BUXEROLLES, dans le Périgord, Diocèſe de Périgueux, Parlement & Intendance de Bordeaux, Election de Périgueux, a 1181 habitans.

BUXEROLLES, dans la Marche, Diocèſe de Limoges, Parlement de Paris, Intendance de Moulins, Election de Gueret, a 431 habitans.

BUXEROLLES, dans l'Auvergne, Diocèſe de Clermont, Parlement de Paris, Intendance & Election de Riom, a 304 habitans.

BUXEUIL, Bourg, dans le Berry, Diocèſe de Blois, Parlement de Paris, Intendance d'Orleans, Election de Romorantin, a 347 habitans. Il y a une Juſtice dépendante du Préſidial & Bailliage de Blois. Cette Terre a été donnée à la ſainte Chappelle de Bourges, par Jean Duc de Berry en 1404.

BUXEUIL, dans la Bourgogne, Diocèſe de Langres, Parlement & Intendance de Dijon, Recette de Bar-ſur-Aube, a 214 habitans.

BUXEUIL, dans la Bourgogne, Diocèſe d'Autun, Parlement & Intendance de Dijon, Bailliage & Recette de Charolles, a 72 habitans.

BUXIERE la Grué, Bourg, dans le Bourbonnois, ſur un ruiſſeau du même nom, à trois lieuës de Bourbon, Diocèſe de Bourges, Parlement de Paris, Intendance de Moulins, Election partie de Moulins, partie de Montluçon, a 886 habitans. La Taille y eſt perſonnelle. La Cure vaut huit à neuf cens livres, elle eſt à la Collation du Prieur de Souvigny: les terres ſont legeres & bonnes pour le ſeigle, les foins ſuffiſans pour nourrir leurs beſtiaux. M. le Duc de Bourbon eſt Seigneur de ce lieu, dont tout le commerce conſiſte en beſtiaux. Il y a quatre Foires, la premiere le ſix de May, la deuxiéme le jour de la Madelaine, la troiſieme le jour de S. Mathieu, & la quatriéme le jour de S. Thomas. Il y a aux environs de Buxiere la Grué de fort beaux étangs.

BUXIERE, Prieuré, dans le Diocèſe de Limoges, de l'Ordre de S. Benoît; ſon revenu eſt de deux mille livres de rente.

BUXIERES, dans la Bourgogne, Diocèſe de Langres, Parlement & Intendance de Dijon, Bailliage, Grenier à ſel & Recette de Bar-ſur-Seine, a 200 habitans. Ce lieu eſt ſitué dans un petit vallon, entre deux côtes. Il y paſſe un petit ruiſſeau, qui tarit la moitié de l'année. Il y a des vignes.

BUXIERES, dans le Berry, Diocèſe de Bourges, Parlement de Paris, Intendance de Bourges, Election de Châteauroux, a 175 habitans.

BUXIERES, en Baſſigny, dans la Champagne, Diocèſe de Langres, Parlement de Paris, Intendance de Châlons, Election de Langres, a 195 habitans.

BUXIERES-lez-Courdois, dans la Bourgogne, Diocèſe d'Autun, Parlement & Intendance de Dijon, Bailliage, Grenier à ſel & Recette d'Avallon, a 516 habitans. Ce lieu eſt ſitué ſur une petite colline. Il y a une petite riviere qui s'appelle Buxieres. C'eſt pays de forêts & de montagnes. L'Evêque d'Autun eſt Collateur de la Cure.

BUXIERES-les-Villiers, dans la Champagne, Diocèſe de Langres, Parlement de Paris, Intendance de Châlons, Election de Chaumont en Baſſigny, a 144 habitans.

BUXIERES-ſur-Marne, dans la Champagne, Diocèſe de Langres, Parlement de Paris, Intendance de Châlons, Election de Langres, a 216 habitans.

BUY

BUYON & Plachy, dans la Picardie, Diocèſe d'Amiens, Parlement de Paris, Intendance & Election d'Amiens, a 414 habitans.

BUYS, dans le Dauphiné, Diocèſe de Vienne, Parlement & Intendance de Grenoble, Election de Vienne, a 198 habitans.

BUYVILLE, dans la Normandie, Diocèſe, Parlement & Intendance de Roüen, Election de Montvilliers, a 166 habitans. M. l'Abbé de Guenebaud en eſt Seigneur.

le BUYZ, *Buziacum*, Ville, dans le Dauphiné, frontiere de Provence, voyez Buis.

BUZ

BUZANC,OIS, *Buzenticum*, Ville & Comté, ſur l'Indre, dans le Berry, Diocèſe de Bourges, Parlement de Paris, Intendance de Bourges, Election de Châteauroux, a 1000 habitans. Elle eſt Siége d'un Grenier à ſel d'impôt. La Thaumaſſiere la nomme Buzançois. Les quatre Paroiſſes & ſa Châtellenie relevent du Duché de Châteauroux.

BUZANCY, dans la Picardie, Diocèſe de Soiſſons, Parlement de Paris, Intendance & Election de Soiſſons, a 107 habitans.

BUZANCY, dans la Champagne, Diocèſe de Reims, Parlement de Paris, Intendance de Châlons, Election de ſainte Manehould, a 815 habitans. La Cure vaut cinq cens livres.

BUZAY, dans la Bretagne, Diocèſe de Nantes, Parlement de Rennes, Intendance & Recette de Nantes, a 210 habitans. Il y a une Abbaye de l'Ordre de Cîteaux, & de la Filiation de Clairvaux, fondée en 1135. par Ermengarde d'Anjou Ducheſſe de Bretagne, ſur la Loire, à trois ou quatre lieuës au-deſſous de Nantes; ſon revenu eſt de quinze mille livres de rente.

BUZEVOR, dans l'Agenois, Diocèſe d'Agen, Parlement & Intendance de Bordeaux, Election d'Agen, a 88 habitans.

BUZEUS, dans le Rouergue, Diocèſe de Vâbres, Parlement de Toulouſe, Intendance de Montauban, Election de Milhaud, a 286 habitans.

BUZET, Ville, dans le haut Languedoc, Diocèſe, Parlement, Intendance & Recette de Toulouſe, a 515 habitans. Cette Ville eſt ſituée ſur la riviere de Tarn. C'eſt une Judicature Royale, acquiſe par Raimond Comte de Toulouſe, le treize Decembre l'an 1237. de deux freres nommez Berraſſins.

BUZET, dans le Condomois, Diocèſe de Condom, Parlement & Intendance de Bordeaux, Election de Condom, a 1467 habitans.

BUZIET, dans le Bearn, Diocèſe d'Oleron, Parlement de Pau, Intendance d'Auch, Sénéchauſſée & Recette d'Oleron, a 81 habitans.

BUZIGNARGUES, dans le bas Languedoc, Diocèſe de Montpellier, Parlement de Toulouſe, Intendance & Recette de Montpellier, a 160 habitans.

BUZULLIEU, dans la Bretagne, Diocèſe de Tréguier, Parlement de Rennes, Intendance de Nantes, Recette de Tréguier, a 188 habitans.

BUZY-Augy, Bourg, dans la Picardie, Diocèſe de Beauvais, Parlement & Intendance de Paris, Election de Beauvais, à 1409 habitans.

BY

BY, dans la Franche-Comté, Diocèſe, Parlement & Intendance de Beſançon, Bailliage & Recette de Salins, à 108 habitans.

BYA

BYANS, dans la Franche-Comté, Diocèſe, Parlement & Intendance de Beſançon, Reſſort de Quingey, à 190 habitans.

BYANS, dans la Franche-Comté, Diocèſe, Parlement & Intendance de Beſançon, Bailliage & Recette de Pontarlier, à 133 habitans.

CABAGNAC, *Cabiomagum*, dans le pays de Lauraguais, en Languedoc, Diocèſe de S. Papoul, Parlement & Intendance de Toulouſe, Recette de S. Papoul, à 268 habitans. Ce lieu eſt ſitué entre Toulouſe & Carcaſſonne.

CABALSAUS, dans l'Agenois, Diocèſe d'Agen, Parlement & Intendance de Bordeaux, Election d'Agen, à 173 habitans.

CABANAC, dans la Gaſcogne, Diocèſe de Tarbes, Parlement de Toulouſe, Intendance d'Auch, Recette de Comté de Bigorre, à 174 habitans.

CABANAC, dans le Quercy, Diocèſe de Cahors, Parlement de Toulouſe, Intendance de Montauban, Election de Cahors, à 186 habitans.

CABANAC, dans le bas Armagnac, Diocèſe de Lectoure, Parlement de Toulouſe, Intendance d'Auch, Election de Lomagne, à 260 habitans.

CABANAC, Juriſdiction, dans la Guienne, Diocèſe, Parlement, Intendance & Election de Bordeaux, à 448 habitans.

la CABANASSE, dans le Rouſſillon, Diocèſe de Perpignan, Conſeil & Intendance de Rouſſillon, Viguerie de Cerdagne, à 42 habitans.

CABANES, dans le haut Languedoc, Diocèſe de Caſtres, Parlement & Intendance de Toulouſe, Recette de Caſtres, à 919 habitans.

CABANES, dans l'Agenois, Diocèſe d'Agen, Parlement & Intendance de Bordeaux, Election d'Agen, à 179 habitans.

CABANES, *de Cabanis*, dans la Provence, Diocèſe d'Avignon, Parlement & Intendance d'Aix, Viguerie & Recette de Taraſcon, à 186 habitans.

CABANES, dans le haut Languedoc, Diocèſe d'Alet, Parlement & Intendance de Toulouſe, Recette d'Alet, à 254 habitans.

CABANES ou S. Denis de Cabanes, dans le Forez, Diocèſe de Lion, Parlement de Paris, Intendance de Lion, Election de Roanne, à 159 habitans.

las CABANES, dans le Rouſſillon, Diocèſe de Perpignan, Conſeil, Intendance, Viguerie & Recette de Rouſſillon, à 360 habitans.

le CABANIAL, dans le haut Languedoc, Diocèſe, Parlement, Intendance & Recette de Toulouſe, à 560 habitans.

CABANIOLS, dans le Rouergue, Diocèſe de Rodez, Parlement de Toulouſe, Intendance de Montauban, Election de Rodez, à 260 habitans.

CABANNES, dans le Rouergue, Diocèſe de Rodez, Parlement de Toulouſe, Intendance de Montauban, Election de Rodez, à 170 habitans.

CABANNES, dans le Rouergue, Diocèſe de Rodez, Parlement de Toulouſe, Intendance de Montauban, Election de Villefranche, à 180 habitans.

las CABANNES, dans le Quercy, Diocèſe de Cahors, Parlement de Toulouſe, Intendance de Montauban, Election de Cahors, à 260 habitans.

la CABAREDE, dans le haut Languedoc, Diocèſe de Caſtres, Parlement & Intendance de Toulouſe, Recette de Caſtres, à 432 habitans.

CABAROS, *voyez* l'Iſle du Titan.

CABAS, dans le bas Armagnac, Diocèſe d'Auch, Parlement de Toulouſe, Intendance d'Auch, Election d'Aſtarac, à 216 habitans.

CABASSE, *Cabrum de Cabaſſia Matronum*, dans la Provence, Diocèſe de Fréjus, Parlement & Intendance d'Aix, Viguerie & Recette de Brignolle, à 180 habitans.

CABAZAN, dans le bas Languedoc, Diocèſe de S. Pons, Parlement de Toulouſe, Intendance de Montpellier, Recette de S. Pons, à 110 habitans.

CABESTAN, Bourg, dans le bas Languedoc, Diocèſe de Nîmes, Parlement de Toulouſe, Intendance de Montpellier, Recette de Nîmes, à 60 habitans.

CABESTAN, petit Port de mer, dans la Bretagne, Diocèſe de Quimper, Parlement de Rennes, Intendance de Nantes, Recette de Quimper, à 416 habitans.

CABESTANY, dans le Rouſſillon, Diocèſe de Perpignan, Conſeil, Intendance & Recette de Rouſſillon, à 82 habitans.

CABIGNAC, dans la Guienne, Diocèſe, Parlement, Intendance & Election de Bordeaux, à 160 habitans.

CABILLONUM, une des Villes des anciens peuples *Ædui*, dans la premiere Lionoiſe, *voyez* Châlon-ſur-Saône.

CABIN, petite Riviere de Gaſcogne, dans le Turſan; elle ſe rend dans la petite riviere de Cui.

CABOIS, dans la Normandie, Diocèſe de Bayeux, Parlement de Roüen, Intendance & Election de Caën, à 260 habitans.

CABON, dans l'Agenois, Diocèſe d'Agen, Parlement & Intendance de Bordeaux, Election d'Agen, à 302 habitans.

CABOURG, *Cadburgum*, *Caliburgus*, dans la Normandie, ſur la Dive, Diocèſe de Bayeux, Parlement de Roüen, Intendance & Election de Caën, à 239 habitans. L'on eſtime fort les moutons & les lapins de ſes Garennes.

CABRAIRETS, dans le Quercy, Diocèſe de Cahors, Parlement de Toulouſe, Intendance de Montauban, Election de Cahors, à 260 habitans. Il y a dans ſon territoire une caverne très-profonde & ſinguliere. L'avenuë & l'entrée en ſont difficiles; mais elle s'étend dans une très-vaſte profondeur. Elle eſt ſoutenuë de piliers, qui la ſéparent

ſéparent en divers appartemens ; & ſes murailles ſont incruſtées de diverſes figures. On croit qu'elle a été ainſi formée par l'eau qui pénétre la terre, & ſe congéle en tombant goutte à goutte.

CABRESPINE, dans le haut Languedoc, Diocéſe de Carcaſſonne, Parlement & Intendance de Toulouſe, Recette de Carcaſſonne, à 340 habitans.

CABRESPINE, Bourg, dans le Rouergue, Diocéſe de Rodez, Parlement de Toulouſe, Intendance de Montauban, Election de Rodez, à 180 habitans.

CABRESPINES, dans le Rouergue, Diocéſe de Rodez, Parlement de Toulouſe, Intendance de Montauban, Election de Villefranche, à 260 habitans.

CABRIERES, Juſtice Royale, dans le bas Languedoc, Diocéſe de Beſiers, Parlement de Toulouſe, Intendance de Montpellier, Recette de Beſiers, à 360 habitans. Ce Château eſt ſitué à quatre lieuës & demie de Beſiers. Gregoire de Tours en fait mention, ſous le nom de *Caſtrum Capraria*. C'eſt un Château qui appartenoit à l'aimable, mais cruelle Deuteric, épouſe ou maîtreſſe de Theodebert Roy d'Auſtraſie.

CABRIERES, Juſtice Royale, dans le bas Languedoc, Diocéſe de Nîmes, Parlemen. de Toulouſe, Intendance de Montpellier, Recette de Nîmes, à 316 habitans.

CABRIERES, dans la Provence, Diocéſe, Parlement & Intendance d'Aix, Viguerie & Recette d'Apt, à 268 habitans.

CABRIEROLES, dans le bas Languedoc, Diocéſe de Beſiers, Parlement de Toulouſe, Intendance de Montpellier, Recette de Beſiers, à 338 habitans.

CABRIEZ, *Caſtrum de Cabreria*, dans la Provence, Diocéſe, Parlement, Intendance, Viguerie & Recette d'Aix, à 268 habitans.

CABRIOS, *Caſtrum de Cabris*, dans la Provence, Diocéſe de Graſſe, Parlement & Intendance d'Aix, Viguerie & Recette de Graſſe, à 300 habitans.

CAC

CACHAN, dans l'Iſle de France, Diocéſe, Parlement, Intendance & Election de Paris, à 130 habitans.

CACHAN, dans le bas Armagnac, Diocéſe d'Auch, Parlement de Toulouſe, Intendance d'Auch, Election d'Aſtarac, à 268 habitans.

CACHEIN, dans la Gaſcogne, Diocéſe d'Aire, Parlement de Bordeaux, Intendance d'Auch, Recette du pays de Marſan, à 471 habitans.

CACHON, dans la Gaſcogne, Diocéſe de Tarbes, Parlement de Toulouſe, Intendance d'Auch, Recette du Comté de Bigorre, à 227 habitans.

CACHY, dans la Picardie, Diocéſe d'Amiens, Parlement de Paris, Intendance & Election d'Amiens, à 228 habitans.

CACQ, dans la Picardie, Diocéſe d'Amiens, Parlement de Paris, Intendance d'Amiens, Election d'Abbeville, à 314 habitans.

CAD

CADALECH, dans le Périgord, Diocéſe de Sarlat, Parlement & Intendance de Bordeaux, Election de Sarlat, à 314 habitans.

CADALEN, dans le haut Languedoc, Diocéſe d'Alby, Parlement & Intendance de Toulouſe, Recette d'Alby, à 272 habitans.

CADARACHE, *Caſtrum de Cadarata*, dans la Provence, Diocéſe, Parlement, Intendance, Viguerie & Recette d'Aix, à 310 habitans.

CADARACHE ou le Bois de Cadarache, ſitué près du Village de S. Paul de Durance, dans la Provence.

CADARCET, dans le pays de Foix, Diocéſe de Pamiers, Conſeil & Intendance de Rouſſillon, Recette de Foix, à 268 habitans.

CADAUJAC, Juriſdiction, dans la Guienne, Diocéſe, Parlement, Intendance & Election de Bordeaux, à 696 habitans.

CADEILLAN, dans le bas Armagnac, Diocéſe de Lectoure, Parlement de Toulouſe, Intendance d'Auch, Election de Lomagne, à 168 habitans.

CADEILLAN, dans le bas Armagnac, Diocéſe d'Aire, Parlement de Toulouſe, Intendance d'Auch, Election de Riviere-Verdun, à 216 habitans.

CADELLAC, dans la Bretagne, Diocéſe de S. Brieux, Parlement de Rennes, Intendance de Nantes, Recette de S. Brieux, à 400 habitans.

CADEMENE, dans la Franche-Comté, Diocéſe, Parlement, Intendance, Bailliage & Recette de Beſançon, à 76 habitans.

CADEN, dans la Bretagne, Diocéſe de Vannes, Parlement de Rennes, Intendance de Nantes, Recette de Vannes, à 360 habitans.

CADENAC, petite Ville, dans le Quercy, Diocéſe de Cahors, Parlement de Toulouſe, Intendance de Montauban, Election de Figeac, à 400 habitans. Cette Ville eſt fort ancienne : elle eſt ſituée ſur un rocher, preſqu'environnée de la riviere du Lot ; ce qui a fait croire à pluſieurs que c'étoit l'*Uxello-Dunum* de Céſar. Cette Ville ne s'eſt jamais ſoumiſe aux Anglois, quoiqu'ils fuſſent maîtres de tout le pays. C'eſt pourquoi ils ont été affranchis de toutes Tailles & de tous Subſides. Elle a fait autrefois partie du Comté de Rodez. Loüis XI. l'a donnée au Duc de Nemours, de la Maiſon d'Armagnac. Gailloy de Genoüillac l'ayant acheté, elle a paſſé dans la Maiſon de Cruſſol d'Uzés, par le mariage de ſa fille.

CADENET, *Caſtrum de Cadeneto, Cadenetum*, Ville, dans la Provence, Diocéſe, Parlement & Intendance d'Aix, Viguerie & Recette d'Apt, à 360 habitans. Elle a été érigée en Vicomté en 1225. par Guillaume Comte de Forcalquier.

CADETES, Peuples, dont Céſar (Comm. l. 7.) fait mention. Samſon & pluſieurs autres Geographes les mettent au Diocéſe de Bayeux. Et M. Huet & d'Ablancourt croyent qu'ils étoient particuliérement aux environs de Caën, & que cette Ville en a tiré ſon nom.

la CADIE, dans la Gaſcogne, Diocéſe d'Acqs, Parlement de Bordeaux, Intendance d'Auch, Election des Lannes, à 232 habitans.

la CADIERE, dans le bas Languedoc, Diocéſe d'Alais, Parlement de Toulouſe, Intendance de Montpellier, Recette d'Alais, à 205 habitans.

la CADIERE, *Caſtrum Cadheria* ou *Cathedra*, Bourg, dans la Provence, Diocéſe de Marſeille, Parlement, Intendance, Viguerie & Recette d'Aix, à 360 habitans. Il y a un Couvent de Trinitaires ; & dans ſon territoire, un Prieuré Rural dédié à S. Damien.

CADIGNAC, dans l'Agenois, Diocéſe d'Agen, Parlement & Intendance de Bordeaux, Election d'Agen, à 310 habitans.

CADILHON, dans le bas Armagnac, Diocèſe d'Auch, Parlement de Toulouſe, Intendance d'Auch, Election d'Armagnac, à 168 habitans.

CADILLAC en Fronſadois, Ville, dans la Guienne, Diocèſe, Parlement, Intendance & Election de Bordeaux, à 1789 habitans. C'eſt la Capitale du Comté de Benauges. Le Duc d'Epernon y a fait bâtir autrefois un magnifique Château. Il y a une Collégiale & un Couvent de Capucins.

CADILLAC, dans l'Agenois, Diocèſe d'Agen, Parlement & Intendance de Bordeaux, Election d'Agen, à 134 habitans.

CADIS, dans le haut Languedoc; Diocèſe d'Alby, Parlement & Intendance de Toulouſe, Recette d'Alby, à 170 habitans.

CADOUIN, *Caduinum*, Bourg, dans le Périgord, Diocèſe de Sarlat, Parlement & Intendance de Bordeaux, Election de Sarlat, à 415 habitans. Ce lieu eſt à une lieuë & demie de Luneil & ſept de Sarlat. Il y a une Abbaye d'Hommes, Ordre de Cîteaux, Régulière & de la Réforme, Fille de Pontigny. Elle doit ſes commencemens à un Evêque de Périgueux & au Chapitre de S. Fronton, qui vers l'an 1114. abandonnerent ce qu'ils poſſedoient de terres dans le Bourg de Cadoüin, pour y faire conſtruire un Monaſtére de Filles, de l'Ordre de Fontevrault; mais Geraud de Sala obtint l'année ſuivante de Robert d'Arbriſſel & de Petronille de Chevillé, premiere Abbeſſe de Fontevrault, la conceſſion de ce même lieu; & l'an 1116. ſe ſoumit à la conduite d'Henry Moine de Pontigny, que l'Abbé Hugues avoit envoyé. On y conſerve dans un coffre de fer, attaché par quatre chaînes de fer, & qui pend de la voute du Sanctuaire, le ſaint Suaire de Jeſus-Chriſt, qui y fut apporté d'Orient par un Prêtre de Périgueux. Cette reſpectable Relique y attire un grand concours de peuple; & Dieu a pluſieurs fois accordé des miracles à leur dévotion. Les Papes Clement III. Innocent VIII. Boniface VII. Jules II. Gregoire XI. Alexandre IV. Clement VII. &c. ont approuvé cette dévotion, & font mention de cette Relique dans pluſieurs Brefs que l'on conſerve dans les archives de Cadoüin.

L'an 1482. le Roy Loüis XI. y fonda une Meſſe pour tous les jours. L'an 1269. S. Loüis vint y viſiter ce ſaint Suaire, dont un Religieux Anonyme de Cadoüin a écrit l'Hiſtoire. On montre auſſi un Calice d'or, au pied duquel on lit ces mots: *Calix civitatis Condomii oblatus Sancto Sudario, ut habitantes in eâ preſerventur peſte*; qui ſignifient: » Calice de la ville de Condom, offert au ſaint » Suaire, afin que ceux qui habitent en cette Ville » ſoient préſervez de la peſte. » Le Catalogue de ſes Abbez juſqu'en 1696. monte au nombre de quarante-quatre.

CADOUR, dans le Rouergue, Diocèſe de Rodez, Parlement de Toulouſe, Intendance de Montauban, Election de Villefranche, à 146 habitans.

CADOURNE ou S. Seorin de Cadourne, dans la Guienne, Diocèſe, Parlement, Intendance & Election de Bordeaux, à 1335 habitans.

CADOURS, dans le bas Armagnac, Diocèſe d'Aire, Parlement de Toulouſe, Intendance d'Auch, Election de Riviere-Verdun, à 160 habitans.

CADRIEU, dans le Quercy, Diocèſe de Cahors, Parlement de Toulouſe, Intendance de Montauban, Election de Figeac, à 284 habitans.

CADROT, dans le Périgord, Diocèſe de Sarlat, Parlement & Intendance de Bordeaux, Election de Sarlat, à 1655 habitans.

CADURCI, Peuples de la Gaule Aquitanique, qui comprenoient le terrain occupé à préſent par le Diocèſe de Cahors, & la partie de celui de Montauban, ſitué au nord du Tarn, *voyez* Quercy & Cahors.

CAE

CAEN, *Cadomus*, ſeconde Ville de la Province de Normandie, Diocèſe de Bayeux, Parlement de Roüen, Siége d'une Intendance & d'une Election, a environ 36000 habitans. Elle eſt Siége d'une Gruërie, d'une Maîtriſe particuliere des Eaux & Forêts, d'un Prevôt de la Marêchauſſée, d'un Préſidial, d'un Bailliage, d'une Amirauté & d'un Grenier à ſel: il y a auſſi une Academie Françoiſe, érigée en 1665. une Juriſdiction Conſulaire & une Univerſité célébre, fondée par Charles VII. en 1452. Quelques-uns donnent à cette Ville pour Fondateur Caïus Céſar, d'autres même Jules Céſar; mais il ne paroît pas qu'elle ſoit à beaucoup près ſi ancienne, puiſqu'il n'en eſt pas fait aucune mention, ni du temps des Romains, ni même ſous les Rois des deux premiere races; il n'en eſt parlé que vers le temps de Guillaume le Conquérant. C'eſt à préſent la Ville la plus conſidérable de la baſſe Normandie & du pays Beſſin.

Cette Ville eſt ſituée dans un vallon, entre deux grandes prairies. Elle a deux grands Fauxbourgs ſur les côteaux voiſins; les bâtimens publics les plus remarquables, ſont le Château que l'on croit bâti par Guillaume le Bâtard.; le Palais Epiſcopal, la Maiſon de l'Echiquier, le nouveau bâtiment de l'Univerſité, la Maiſon de Ville & la Place Royale, au milieu de laquelle la Ville a fait ériger en 1685. une Statuë equeſtre de Loüis XIV. vêtu à la Romaine. Cette Ville a donné un grand nombre de bons ſujets à la République des Lettres. L'on en peut juger par le célébre Malherbe & M. Huet, ancien Evêque d'Avranches. Elle a douze Paroiſſes; la plus conſidérable eſt dédiée à S. Pierre; il y a neuf Couvens d'Hommes & ſept de Filles; une Maiſon des Jéſuites, un Hôpital Général bien fondé, & un Hôtel-Dieu gouverné par les Chanoines Réguliers de S. Auguſtin. Il y a deux Abbayes célébres, de l'Ordre de S. Benoît; l'une d'Hommes dédiée à S. Eſtienne. Cette Abbaye a été fondée vers l'an 1060. par Guillaume le Conquérant Duc de Normandie; elle eſt exempte de la Juriſdiction Epiſcopale; l'Abbé joüit de ſoixante mille livres de rente: l'autre eſt dédiée ſous le Vocable de la Trinité; c'eſt une Abbaye de Filles fondée par Mathilde de Flandre, femme de Guillaume le Conquérant, vers l'an 1060. elle eſt exempte de la Juriſdiction Epiſcopale; elle a une Officialité avec Juriſdiction particuliere ſur quatre Paroiſſes: cette Abbaye joüit de trente mille livres de revenu.

Il y a une Collégiale ſous le titre de S. Sepulchre, dans le Fauxbourg de S. Gilles; ſon Chapitre eſt compoſé de dix Canonicats.

Le commerce le plus conſidérable de Caën & de ſon Election, conſiſte en draps & en belles toiles fines, dont on fabrique une partie dans le pays, & la plus grande partie aux environs de Vire, d'Argentan & de Falaize. On y tient trois Foires par an. Sa ſituation auprès de la mer & ſur la riviere d'Orne, rend ſon commerce très-facile.

CAER, dans la Normandie, Diocèſe d'Evreux, Parlement & Intendance de Roüen, Election d'Evreux, a 95 habitans. Le Sieur du Rolet en eſt Seigneur.

CAERMAOUAN, dans la Bretagne, Diocèſe de S. Pol de Leon, Parlement de Rennes, Intendance de Nantes, Recette de S. Pol de Leon, a 268 habitans.

CÆSARODUNUM, *voyez* Tours.

CÆSAROMAGUS, *voyez* Beauvais.

CAF

CAFFIER, dans le Boulonois, Diocèſe de Boulogne, Parlement de Paris, Intendance d'Amiens, Recette de Boulogne, a 136 habitans.

CAG

CAGNAC, dans le Quercy, Diocèſe de Cahors, Parlement de Toulouſe, Intendance de Montauban, Election de Figeac, a 416 habitans.

CAGNES, Baronie en Provence, érigée en 1646. par les mêmes Lettres qui ont créé le Marquiſat de Courboris, pour Jean & Henry de Grimaldy.

CAGNES, dans la Provence, Diocèſe de Vence, Parlement & Intendance d'Aix, Viguerie & Recette de S. Paul, a 360 habitans. L'on trouve dans ſon territoire une grande quantité d'Aloës commun, qui croît en haye. Le Monaſtere de S. Veran & la celebre Egliſe de Nôtre-Dame la Dorée, y furent bâtis ſous l'Empire de Charlemagne.

CAGNICOURT, dans l'Artois, Diocèſe d'Arras, Parlement de Paris, Intendance d'Amiens, Gouvernance, Bailliage & Recette d'Arras, a 492 habitans.

CAGNONCLE, dans le Cambreſis, Diocèſe de Cambray, Parlement de Doüay, Intendance de Lille, Subdelegation & Recette de Cambray, a 203 habitans.

CAGNOSC, *Caſtrum de Cagnoſco*, dans la Provence, Diocèſe de Fréjus, Parlement & Intendance d'Aix, Viguerie & Recette de Draguignan, a 166 habitans. Il appartient aux Chevaliers de Malthe.

CAGNOTTE ou Cagniotte, *Canora : Cagnota* ou *Corbeta*, nom d'une Forêt de Provence, qui a donné le nom à une Abbaye d'Hommes, Ordre de S. Benoît, Diocèſe d'Apt. Cette Abbaye exiſtoit dès la fin du neuviéme ſiécle, auquel tems on lit qu'elle fut enrichie & dotée de pluſieurs biens en fonds, par Oltherius, Evêque d'Acqs. Depuis elle fut détruite. Raimond Arnauld, Vicomte de l'Aorte, en fut le reſtaurateur l'an 1122. On voit dans l'Egliſe de Cagnotte, les Tombeaux de ces Vicomtes, dont la Maiſon eſt unie à celle d'Aſpremont depuis quelques ſiécles.

CAGNY, dans la Picardie, Diocèſe d'Amiens, Parlemens de Paris, Intendance & Election d'Amiens, a 291 habitans.

CAGNY, dans le Beauvoiſis, Diocèſe de Beauvais, Parlement & Intendance de Paris, Election de Beauvais, a 468 habitans. Ce lieu a été érigé en Duché en 1695. & en Pairie en 1708. ſous le nom de Boufflers, en faveur de Louis François de Boufflers, Maréchal de France : Ce Seigneur y a fait commencer un magnifique Château, & il y a placé en 1701. une très-belle Statuë Equeſtre de Louis le Grand, de la façon du célebre Girardon, jettée en bronze par Keilors.

CAGNY, dans la Normandie, Diocèſe de Bayeux, Parlement de Roüen, Intendance & Election de Caën, a 103 habitans.

CAH

CAHAGNE, dans la Normandie, Diocèſe de Bayeux, Parlement de Roüen, Intendance de Caën, Election de Bayeux, a 1399 habitans.

CAHAGNOLES, dans la Normandie, Diocèſe de Bayeux, Parlement de Roüen, Intendance de Caën, Election de Bayeux, a 371 habitans.

CAHAIGNE, dans la Normandie, Diocèſe, Parlement & Intendance de Roüen, Election de Giſors, a 360 habitans.

CAHAM, dans la Normandie, Diocèſe de Bayeux, Parlement de Roüen, Intendance de Caën, Election de Vire, a 463 habitans.

CAHEM, dans l'Artois, Diocèſe de S. Omer, Conſeil d'Artois, Intendance d'Arras, Bailliage & Recette de S. Omer, a 58 habitans.

CAHONS, *Caſtromenum*, dans la Picardie, Diocèſe d'Amiens, Parlement de Paris, Intendance & Election d'Amiens, a 149 habitans. Le Village de Cahons eſt ſitué dans le pays Vimeux, ſur un petit Ruiſſeau qui ſe jette dans la Somme, à deux lieuës d'Abbeville, & deux & demie de S. Valery. La Cure vaut ſix cens livres ; l'Evêque d'Amiens y nomme. Il y a pour Annexe le Château de Gouy, & un Hameau du même nom. Ce ſont terres à bleds & autres grains. Les pâturages y ſont gras ; il y a des bois & prairies. On y fait des mottes à brûler. Le Marquis de Blimond eſt Seigneur de Gouy & du Château qui donne à cette Terre le titre de Châtellenie. Ce Château eſt ancien. On prétend que les Normans s'y fortifierent dès la fin du régne de Charles le Chauve, & que de-là ils faiſoient des incurſions dans le pays.

CAHORS, *Cadurcum*, Ville, Evêché, Capitale du Quercy, Parlement de Toulouſe, Intendance de Montauban, Chef-lieu d'une Election, a 7500 habitans. Elle eſt encore Siége d'un Préſidial, reſſortiſſant au Parlement de Toulouſe. Il y a un Lieutenant de la Maréchauſſée de Montauban.

Cette Ville eſt très-ancienne, elle étoit déja la Capitale des *Cadurci*, du tems de Jules Céſar, & ſe nommoit *Divona* ou *Dibona*, nom qu'elle a conſervé long-tems ; elle a enfin pris le nom de ſes Peuples dans la ſuite, comme avoient déja fait les autres Capitales des Peuples des Gaules. Lorſque Jules Céſar a ſoumis les *Cadurci*, ils étoient du nombre des Celtes : mais dans la ſuite Auguſte les attribua à l'Aquitaine, & dans la décadence de l'Empire ſous Valentinien, ils furent mis ſous la premiere Aquitaine. Les Goths ſe ſont emparez de Cahors, les François les en ont chaſſez, les Ducs d'Aquitaine l'ont occupée vers la fin de la premiere Race, mais ils ne l'ont pas gardée long-tems. Dans les confuſions de la fin de la ſeconde Race, les Comtes de Toulouſe ſe la ſont appropriée & en avoient abandonné le Domaine utile à l'Evêque l'an 1000.

Les Comtes de Toulouſe ont joüi de la Souveraineté de Cahors & du Quercy juſqu'en 1228. qu'ils en ont été dépoüillez, pour avoir protegé les Albigeois. Depuis Cahors a été poſſedée à pluſieurs repriſes par les Anglois, ſur leſquels enfin Charles V. l'a reconquiſe & réünie à la Couronne. Cette Ville eſt preſque toute environnée du Lot, ce qui a fait croire mal-à-propos à pluſieurs, que ce

pouvoit être l'*Uxellodunum*, des Commentaires de Céſar, au lieu que la Deſcription qui y en eſt faite, rend plus probable le ſentiment de ceux qui placent cette ancienne Forteresſe au Puch d'Uſſelou, ſituée auſſi dans le Quercy Cette Ville eſt ſituée dans une peninſule formée par la riviere du Lot, & bâtie en partie ſur un roc élevé, qui la rendoit autrefois une Place très-forte : Henry IV. la prit d'aſſaut n'étant encore que Roy de Navarre, il la fit piller par ſes Soldats. Les Bâtimens ne ſont pas réguliers, les rues étroites. On y voit les ruines d'un amphithéâtre bâti par les Romains. Les habitans ne ſont pas riches.

L'Evêché de Cahors eſt fort ancien ; on dit qu'il a été fondé par S. Martial de Limoges, dès le tems de S Pierre : la verité toutefois eſt que ſon premier Prélat a été S. Genrelſe, vivant en 260. Au temps des autres premiers Apôtres de la Gaule, ce Siége étoit Suffragant de Bourges, & l'eſt à préſent d'Alby ; ſon revenu eſt de trente-ſix mille livres, ſans les droits Seigneuriaux qui ſont fort conſidérables, à cauſe de la grande étenduë des mouvances ; il prend la qualité de Comte de Cahors, parce qu'il en a le Domaine utile.

Comme cette Ville & ſon Diocèſe étoient fort expoſez, du tems de la Guerre des Albigeois, l'on a permis à l'Evêque d'avoir l'épée & les gantelets à côté de l'Autel lorſqu'il officioit pontificalement ; il en a conſervé le Privilege. Le Vicomte de Seſſac, vaſſal de cet Evêque, eſt obligé lorſque ce Prélat prend poſſeſſion de l'Evêché, de le conduire depuis la Porte de la Ville juſqu'au Palais Epiſcopal, en tenant la bride de la Mule ſur laquelle l'Evêque eſt monté, ayant la tête nuë & la jambe droite déchauſſée, & le pied dans une pantoufle ; il eſt obligé de le ſervir auſſi à table pendant ſon dîner, dans cet équipage ; la Mule ſur laquelle l'Evêque a fait ſon entrée, & ſon buffet qui doit être de vermeil, lui appartiennent en récompenſe : ce buffet eſt eſtimé trois mille livres. Le Séminaire de Cahors eſt dirigé par des Prêtres de la Miſſion.

Le Diocèſe eſt compoſé de huit cens Paroiſſes ou Annexes, dont trois cens cinquante ſont répanduës dans les Elections de Montauban, Figeac, Franche, & même dans l'Agenois.

L'Egliſe Cathédrale eſt dédiée à S. Eſtienne, & le Chapitre n'eſt compoſé que de treize Chanoines, dont il y a quatre Dignitaires ; ceux-cy ont au moins trois mille livres de revenu, & les premiers douze à quinze cens livres : il y a de plus quatre Hebdomadaires, qui ont chacun ſix cens livres ; douze ſemi-Prébendez, qui ont trois cens livres, & douze Chapelains qui en ont deux cens. On conſerve dans la Cathédrale un ſaint Suaire, marqué du ſang de Jeſus-Chriſt en pluſieurs endroits ; & comme pluſieurs autres Egliſes croyent poſſeder le même Tréſor, on a écrit depuis peu un livre pour aſſurer la vérité de cette Relique à l'Egliſe de Cahors.

Les autres Collégiales de l'Election, ſont le Vigaud de douze Chanoines, & huit demi-Prébendez ; les Canonicats rapportent ſix cens livres de revenu ; & Caſtelnau de Montrarier, dont le ſeul Doyenné eſt conſidérable, valant quinze cens livres.

Il n'y a qu'une ſeule Abbaye, nommée la Nouvelle, qui eſt de l'Ordre de Cîteaux, Fille d'Obaline, fondée en 1141. Elle ne vaut que mille livres au Titulaire. On donne auſſi le nom d'Abbaye, au Monaſtere des Clariſtes appelé du Ponjet, du nom d'un Cardinal qui en a été fondateur ; cette Maiſon n'a que quinze cens livres de revenu.

L'Univerſité de Cahors fondée par Jean XXII. en 1332. eſt compoſée de quatre Facultez. Le Droit Civil, Canon & François y ſont enſeignez par trois Profeſſeurs differens ; les Arts par les Jéſuites, & la Théologie par deux Profeſſeurs, l'un Jéſuite & l'autre Religieux de quelqu'un des Ordres Mandians.

Le Préſidial de Cahors eſt de la premiere Création ; il eſt compoſé des Offices ordinaires de ces ſortes de Tribunaux : mais une grande partie en eſt vacante. Les principales Juſtices qui en reſſortiſſent ſont la Vigueriе de Cahors, qui eſt la Juriſdiction de premiere Inſtance, qui eſt exercée alternativement par le Roy & par l'Evêque ; les Juſtices Royales de Moinaq & de Duravel ; les Sénechauſſées de Lauzerte & de Gourdon, dans les cas Préſidiaux ; & enfin les Juſtices Seigneuriales de Caſtelnau de Montrarier, Vailhac, Clermont & Bonnieres. Cette Ville eſt la Patrie de Clement Marot. Jacques d'Oſſat, fils d'un Cordonnier de cette Ville, en devint Evêque, depuis Cardinal, & enfin Pape ſous le nom de Jean XXII.

CAHOURS, dans la Picardie, Diocèſe d'Amiens, Parlement de Paris, Intendance d'Amiens, Election de Doulens, a 1070 habitans.

CAHUIGNE, dans la Normandie, Diocèſe, Parlement & Intendance de Roüen, Election de Giſors, a 560 habitans. M. Vaillant ou M. Henault en ſont Seigneurs.

CAHUSAC, dans le bas Armagnac, Diocèſe d'Auch, Parlement de Toulouſe, Intendance d'Auch, Election d'Armagnac, a 260 habitans.

CAHUZAC, dans le Languedoc, Diocèſe d'Alby, Parlement & Intendance de Toulouſe, Recette d'Alby, a 1679 habitans.

CAHUZAC, dans le Languedoc, Diocèſe de Lavaur, Parlement & Intendance de Toulouſe, Recette de Lavaur, a 490 habitans.

CAHUZAC, dans le Languedoc, Diocèſe de Mirepoix, Parlement & Intendance de Toulouſe, Recette de Mirepoix, a 68 habitans.

CAHUZAC, dans l'Agenois, Diocèſe d'Agen, Parlement & Intendance de Bordeaux, Election d'Agen, a 251 habitans.

CAI

CAJARC, Bourg, dans le Quercy, Diocèſe de Cahors, Parlement de Toulouſe, Intendance de Montauban, Election de Figeac, a 568 habitans. Il eſt ſitué ſur le Lot, à une lieuë au-deſſus de Cahors.

CAIGNAC, dans le Languedoc, Diocèſe de Mirepoix, Parlement & Intendance de Toulouſe, Recette de Mirepoix, a 230 habitans.

CAIGNOTTE, Abbaye, *voyez* Cagnotte.

le CAILA dans le haut Languedoc, Diocèſe, Parlement, Intendance & Recette de Toulouſe, a 29 habitans.

CAILHAU, dans le Languedoc, Diocèſe d'Alet, Parlement & Intendance de Toulouſe, Recette d'Alet, a 416 habitans.

CAILHAVET, dans le Languedoc, Diocèſe d'Alet, Parlement & Intendance de Toulouſe, Recette d'Alet, a 189 habitans.

CAILLA, dans le Languedoc, Diocèſe d'Alet, Parlement & Intendance de Toulouſe, Recette d'Alet, a 150 habitans.

CAILLABEL, dans le Languedoc, Diocèſe de

de S. Papoul, Parlement & Intendance de Toulouſe, Recette de S. Papoul, à 30 habitans.

CAILLAC, dans le Quercy, Diocèſe de Cahors, Parlement de Toulouſe, Intendance de Montauban, Election de Cahors, à 460 habitans.

CAILLADELLES, dans l'Agenois, Diocèſe d'Agen, Parlement & Intendance de Bordeaux, Election d'Agen, à 246 habitans.

CAILLAN, dans le bas Armagnac, Diocèſe d'Auch, Parlement de Toulouſe, Intendance d'Auch, Election d'Armagnac, à 36 habitans.

CAILLAU, dans la Guienne, Diocèſe, Parlement, Intendance & Election de Bordeaux, à 217 habitans.

CAILLAU en Vayres, dans la Guienne, Diocèſe, Parlement & Intendance de Bordeaux, à 163 habitans.

CAILLAVEL, dans l'Agenois, Diocèſe d'Agen, Parlement & Intendance de Bordeaux, Election d'Agen, à 158 habitans.

CAILLAVET, dans le bas Armagnac, Diocèſe d'Auch, Parlement de Toulouſe, Intendance d'Auch, Election d'Armagnac, à 160 habitans.

CAILLE, dans la Provence, Diocèſe de Graſſe, Parlement & Intendance d'Aix, Viguerie & Recette de Graſſe, à 86 habitans.

la CAILLERE, dans le Poitou, Diocèſe de Luçon, Parlement de Paris, Intendance de Poitiers, Election de Fontenay, à 322 habitans.

CAILLEVILLE, dans la Normandie, Diocèſe, Parlement & Intendance de Roüen, Election d'Arques, à 480 habitans. M. de Breauté en eſt Seigneur.

CAILLOUEL, dans la Picardie, Diocèſe de Noyon, Parlement de Paris, Intendance de Soiſſons, Election de Noyon, à 341 habitans.

CAILLOUET, dans la Normandie, Diocèſe d'Evreux, Parlement & Intendance de Roüen, Election d'Evreux, à 239 habitans. C'eſt à la Dame de Vaux.

CAILLY, *Callium : Calliacum : Calidum : Caletiloeus : Cali-Julii-Vicus*, dans la Normandie, Diocèſe d'Evreux, Parlement & Intendance de Roüen, Election d'Evreux, à 139 habitans. C'eſt à M. l'Abbé Pelot.

CAILLY, Bourg & Baronie, dans le pays de Caux, Diocèſe, Parlement, Intendance & Election de Roüen, à 210 habitans. Il a titre de Marquiſat, appartenant à la Maiſon de Caumartin, dont l'héritiere a épouſé M. Delpech. Ce lieu donne ſon nom à un Doyenné Rural & à une Sergenterie. Sa Baronie comprend quatorze Paroiſſes. M. Delpech en eſt Seigneur. On y tient Marché & pluſieurs Foires.

CAINBRON, dans la Picardie, Diocèſe d'Amiens, Parlement de Paris, Intendance & Election d'Amiens, à 390 habitans.

la CAINE, dans la Normandie, Diocèſe de Bayeux, Parlement de Roüen, Intendance & Election de Caën, à 125 habitans.

CAINE, dans la Picardie, Diocèſe de Soiſſons, Parlement de Paris, Intendance & Election de Soiſſons, à 180 habitans.

CAINET, dans la Normandie, Diocèſe de Bayeux, Parlement de Roüen, Intendance & Election de Caën, à 32 habitans.

CAIRAC, dans le Roüergue, Diocèſe de Rodez, Parlement de Toulouſe, Intendance de Montauban, Election de Rodez, à 216 habitans.

le CAIRE, dans l'Auvergne, Diocèſe de S. Flour, Parlement de Paris, Intendance de Riom, Election de S. Flour, à 184 habitans.

le CAIRE, dans la Provence, Diocèſe de Gap, Parlement & Intendance d'Aix, Viguerie & Recette de Sifteron, à 314 habitans.

CAIROLS, dans l'Auvergne, Diocèſe de S. Flour, Parlement de Paris, Intendance de Riom, Election d'Aurillac, à 314 habitans.

CAIRON, dans la Normandie, Diocèſe de Bayeux, Parlement de Roüen, Intendance & Election de Caën, à 288 habitans.

CAISSAC ou S. Pierre de Caiſſac, dans l'Agenois, Diocèſe d'Agen, Parlement & Intendance de Bordeaux, Election d'Agen, à 121 habitans.

CAISSERSVERS, *Cæſaris mons*, petite Ville, dans la haute Alſace, Diocèſe de Baſle, Conſeil Souverain & Intendance d'Alſace, Recette de Rapolſtein, à 1100 habitans. Cette ville eſt ſituée à deux lieuës de Rapolſtein, dans un territoire très-abondant en vin : ſon nom fait juger qu'elle doit être ancienne ; elle n'a cependant été enfermée de murailles que ſous l'Empire de Frederic II. Elle a beaucoup ſouffert pendant les Guerres, ce qui fait qu'elle eſt en pauvre état.

CAISSIALS, dans le Roüergue, Diocèſe de Rodez, Parlement de Toulouſe, Intendance de Montauban, Election de Rodez, à 168 habitans.

CAIX, Bourg, dans la Picardie, Diocèſe d'Amiens, Parlement de Paris, Intendance d'Amiens, Election de Montdidier, à 1074 habitans.

CAL

CALAC, dans la Bretagne, Diocèſe de Nantes, Parlement de Rennes, Intendance & Recette de Nantes, à 216 habitans. Corneille met un Bourg de Calac, dans le Diocèſe de Quimpercorentin.

CALAGORIS, ancienne Ville, bâtie au pied des Pyrenées par les Celtiberiens fugitifs du parti de Sertorius après ſa défaite ; l'on croit que c'eſt à préſent Cazeres dans le Comté de Commenges, dont on parlera ci-après.

CALAIS, *Caleſium*, Ville forte & port de Mer, dans la Picardie, Diocèſe de Boulogne, Parlement de Paris, Intendance d'Amiens, à 5000 habitans. Elle eſt Siége d'un Bailliage qui reſſortit au Parlement de Paris, & d'une Maîtriſe particuliere. Cette Ville eſt la Capitale du Pays reconquis, depuis qu'il a été repris ſur les Anglois. Son nom latin eſt *Caliſius*, qui vient de *portus Caliſius* ou de *portus Itius*, dont il eſt parlé dans les Commentaires de Céſar, *Call* ſignifiant *nommé* ou *appellé* en vieux Saxon, langue uſitée autrefois ; ſi bien qu'en retranchant par abbreviation le *portus*, il eſt reſté *Celitius* ou *Caliſius*. Cette Ville eſt ſituée entre le 49e & le 50e degré, éloignée de quatre lieuës de Gravelines, Ville de Flandre, de ſept lieuës de Boulogne qui en eſt l'Evêché, & ſéparée de l'Angleterre par un trajet de mer de ſept lieuës nommé *Pas de Calais*. Philippe de France, Fils de Philippe Auguſte & frere de Louis VIII. Oncle de S. Loüis & Comte de Boulogne par ſa femme Mahaut fille unique de Renaud Comte de Boulogne, fit creuſer de profonds foſſez & élever des murailles autour de Calais, qui dépendoit alors du Comte de Boulogne. L'an 1224. il fit bâtir ſur les remparts autant de Tours qu'il y avoit de ruës dans la Ville, & les habitans de chaque ruë étoient obligez de ſe rendre à ces Tours en cas d'allarme. On voit dès ce tems là une diviſion des trois Paroiſſes de Calais, qui étoient

alors ſainte Marie, S. Nicolas & S. Pierre; faite par Adam, Evêque de Terouane, dont dépendoit alors Calais pour le ſpirituel. Le Comte Philippe de France, n'eut de ſa Femme qu'une fille nommée Jeanne, qui étant morte ſans enfans laiſſa S. Loüis Roy de France neuviéme du nom maître de Calais.

Sous le Roy de France Philippe de Valois, Edoüard III. Roy d'Angleterre après la Bataille de Creey, ſi fatale à la France, vint aſſieger Calais le premier Aouſt de l'an 1346. & ne put s'en rendre maître qu'à la fin d'Aouſt de l'année ſuivante; la longueur de ce Siége auroit coûté la vie à douze des plus notables Bourgeois, qui s'offrirent volontairement à la mort, entre leſquels ſont nommez Euſtache de ſaint Pierre, Jean d'Aire, Jacques & Pierre de Wiſſan, qu'Edoüard vouloit ſacrifier à la mémoire d'une infinité de ſes meilleurs ſujets morts devant Calais, ſi Iſabeau de Hainaut ſon Epouſe, n'avoit, par ce qu'elle put employer de plus cher & de plus tendre, obtenu la grace de ces généreux Bourgeois. Jean de Vienne en étoit alors Gouverneur; Edoüard en chaſſa tous les habitans; de la miſere deſquels le Roy Philippe de Valois étant touché, fit une Ordonnance datée du 8. Septembre 1347. qui porte que toutes forfaitures, biens, meubles & héritages qui lui échéeront dans ſon Royaume, pour quelque cauſe & prétexte que ce ſoit, ſeront diſtribuez aux Bourgeois & habitans de Calais. Le Roy Charles VI. renouvella auſſi & confirma les Privileges accordez aux habitans ſortis de Calais, par un Acte du 11. Octobre 1485.

Edoüard maître de Calais, voulut en faire une de ſes Places les plus conſidérables. Outre les fortifications qu'il en fit augmenter & pluſieurs forteresſes qu'il fit élever dans le pays, il y tranſporta l'étappe des laines, qui étoit auparavant à Middelbourg en Zelande, malgré les plaintes des Flamands, au commerce deſquels ce changement porta un préjudice très conſidérable. Edoüard prévoyoit que ce changement lui apporteroit un gros revenu, qui augmenta tellement dans la ſuite, que Philippe de Comines, qui vivoit ſous Loüis XI. dit dans ſes Mémoires, que de ſon tems, les Rois d'Angleterre faiſoient de Calais leur plus gros revenu. Les Marchands y étoient attirez de toute part, & il reſte encore aujourd'huy un monument du grand commerce qui s'y faiſoit? dans un ancien & ſuperbe bâtiment nommé *la Cour de Guiſe*; c'étoit la bourſe des Marchands, & le lieu de l'étappe pour les laines, dont la magnifique ſtructure & la vaſte étenduë font voir ce que pouvoient les Marchands de Calais, pendant que les Anglois en étoient maîtres. Ce que les Rois d'Angleterre en tiroient de revenu étoit ſi conſidérable qu'en 1472. Edoüard offrant à Loüis XI. Roy de France, de paſſer en France avec toutes ſes forces pour le ſecourir contre le Duc de Bourgogne, ne demanda que le dédommagement de ce que pourroit produire la Doüane des laines qui s'envoyoient aux Pays-bas; ſomme exhorbitante pour ce tems-là.

Ce fut en l'Egliſe de S. Nicolas de Calais, que Richard II. Roy d'Angleterre petit-Fils & Succeſſeur d'Edoüard III. épouſa Iſabeau fille de Charles VI. Roy de France en 1396. Peu après, la crainte qu'eurent les Anglois que Richard ne rendît Calais à la France, fut cauſe de la mort tragique du Duc de Glocester, Oncle de ce Prince; ce Seigneur ayant voulu inſinuer au peuple Anglois, que le Roy ſon neveu en avoit le deſſein, fut mené à Calais, où étant dans le Château, il fut étranglé par quatre hommes, qui luy jetterent une longue ſervierre au col, lorſqu'il s'alloit mettre à table.

Calais ayant été en la poſſeſſion des Anglois pendant deux cens onze ans, fut enfin repris par François Duc de Guiſe le 7. Janvier de l'an 1558. après ſept jours ſeulement de tranchée ouverte, Marie ſœur d'Edoüard VI. & épouſe de Philippe II. Roy d'Eſpagne étant Reine d'Angleterre. Henry II. alors Roy de France, ravi d'une telle conquête, vint luy même à Calais avec la Reine & les Princes ſes enfans, au mois de May ſuivant, donna au Duc de Guiſe le ſompteux bâtiment qui ſervoit d'étappe pour les laines, qu'on appelle encore aujourd'huy *la Cour de Guiſe*; avec ce Privilege tout particulier, que toutes les Maiſons qui en dépendent, ſeroient exemtes, comme elles le ſont encore aujourd'huy, de tous les droits qui ſe payent au Roy, changea les Armoiries que les Anglois avoient données à la Ville de Calais, qui étoit une grille, pour marque que poſſedans Calais, ils tenoient la France comme barrée, & lui donna en place une fleur de Lis couronnée, ſurmontée d'un croiſſant d'argent en champ d'azur, y ajoûtant aux deux côtez ſeparez de l'écu, la croix de Lorraine, pour marque qu'un Prince de cette Maiſon l'avoit remiſe au pouvoir de la France; ce ſont aujourd'huy les armes de Calais. Le Maréchal de Thermes, qui avoit beaucoup contribué à ſa priſe, en fut fait Gouverneur, & prit ſoin de réparer & d'augmenter les fortifications. En vain l'Eſpagne offrit-elle trois millions d'or, pour que Calais fût réunie aux Pays-bas. La France ne voulut pas écouter cette propoſition. François II. fils & Succeſſeur d'Henry II. confirma par une Ordonnance de l'an 1559. les Privileges accordez aux habitans de Calais par les Rois ſes prédeceſſeurs. Les Cures du pays furent remplies par des Prêtres François; Et comme dans ce Pays ruïné par les Guerres & qui manquoit d'habitans, la dixme ne pouvoit ſuffire pour leur ſubſiſtance, le Roy donna à chaque Curé un certain nombre de terres, à proportion de la grandeur de leur Paroiſſe, ſe réſervant le droit de dixme ſur tous les grains qui peuvent être moulus; ce qui fait aujourd'hui le domaine du Roy, ſeul Seigneur de Calais & des Paroiſſes du Gouvernement.

Charles IX. frere & Succeſſeur de François II. fit faire la Citadelle comme elle eſt aujourd'hui, & l'eſplanade qui la ſépare de la Ville; il y établit la Juſtice Conſulaire, qui juge de toutes les affaires en fait de commerce: elle eſt adminiſtrée *gratis* par trois Marchands.

Henry III. leur Frere donna à Calais la Coutume de Paris, par Lettres Patentes du 21. May 1581. & y envoya Pierre de Miraulmont, Conſeiller au Tréſor Royal, qui dreſſa le Terrier pour la Ville & le Pays. Les Originaux en ont été dépoſez en la Chambre des Comptes de Paris.

Henry IV. ayant déclaré la Guerre aux Eſpagnols en 1594. un Capitaine François nommé du Roſne, qui avoit été Maréchal de Camp dans la Ligue, & un des plus forts Partiſans contre Henry IV. donna le deſſein à l'Archiduc Albert qui commandoit les Troupes d'Eſpagne, de prendre Calais, & y contribua beaucoup. Le Gouverneur nommé Bidoſſan, ayant été tué ſur la tranchée, & remplacé par Bertrand de Patras de Campagno, dit le Cadet noir, qui pendant le Siége avoit trouvé le moyen d'entrer dans la Citadelle à la tête de deux cens cinquante hommes; les Eſpagnols ce nombre de troupes Italiennes, donnerent

un assaut général, dans lequel presque toute la Garnison & les Bourgeois qui défendoient la Citadelle, furent passez au fil de l'épée, & le Gouverneur Campaigno fut pris l'épée à la main; ce qui rendit les Espagnols maîtres de la Ville & de la Citadelle, après seize jours de tranchée ouverte: tous les habitans, quoiqu'ils eussent liberté de rester dans la Ville par la capitulation, se retirerent en France, excepté deux familles, dont les descendans n'ont jamais été admis à aucune Charge de Magistrature. Les Officiers & Soldats Espagnols partagerent & vendirent tous les biens, & cela à si vil prix, qu'une Maison qui porte encore aujourd'huy un jambon pour enseigne, fut venduë pour un jambon & quelques bouteilles de vin. Les Espagnols jugerent bien que Calais ne leur resteroit pas long-temps: en effet elle fut renduë à la France par le Traité de Vervins en Vermandois le 2. Juillet 1598. deux ans après que les Espagnols en furent les maîtres. Dominique de Vic qui avoit été Gouverneur de S. Denis & d'Amiens, Ambassadeur en Suisse & qui étoit alors Prévôt de Paris, en fut fait Gouverneur.

Le Roy Louis XIII. permit aux habitans de Calais de posseder des Fiefs & Seigneuries nobles. L'an 1657. sous le régne de Loüis XIV. le Prince de Ligne commandant les troupes Espagnoles, soutenu du Prince de Conde & du Comte de Bouteville, depuis Duc de Luxembourg, qui avoient quitté le parti de la France pour suivre celui d'Espagne, voulurent tenter d'emporter Calais d'emblée, sur l'avis qu'on avoit eu, & qui étoit vrai, qu'on avoit fait sortir toute la garnison pour défendre Ardre, Ville à deux lieuës & demie de Calais, qui étoit ménacée d'un Siége: le Comte de Charost alors Gouverneur, n'ayant avec lui que quatre Compagnies de bourgeois, défendit si vaillamment la Ville, qu'il obligea les Espagnols à lever le Siége.

L'an 1694. l'armée navale d'Angleterre après avoir bombardé la Ville de Dieppe en Normandie, parut devant Calais le vingt-cinq Septembre, composée de seize gros vaisseaux, vingt-une frégates & huit galiotes à bombes, envoyez par Guillaume de Nassau Prince d'Orange, alors Roy d'Angleterre, après Jacques Stuard II. du nom son beau-pere. Le vingt-sept les Anglois jetterent dans la Ville cent soixante-trois bombes ou pots à feu, dont onze seulement tomberent sur la Ville, sans causer d'autres dommages que de percer trois maisons. L'année suivante ils revinrent & jetterent six cens soixante bombes ou pots à feu, qui endommagerent cinquante-trois maisons, & qui auroient brulé toute la Ville si la Bourgeoisie n'avoit eu soin d'éteindre le feu. L'année d'après 1696. le Roy Jacques étant à Calais prêt à passer la mer, pour reprendre possession du trône de ses peres, la flotte Angloise revint une troisiéme fois à la rade pour bombarder Calais, & faire son possible pour brûler la flotte nombreuse qui attendoit le départ du Roy Jacques; les Anglois tirerent environ trois cens soixante coups, tant de bombes que de pots à feu, dont dix tomberent dans le Port, & n'endommagerent que trois vaisseaux; il n'y eut que cinq bombes qui tomberent sur la Ville. Le canon du Fort Rouge, bâti de bois l'année précedente en mer, leur tua quantité de monde, & un Armateur de Dunkerque prit une de leurs galiotes à bombes. La Paix conclue à Riswich mit fin à toutes ces hostilitez. Il est surprenant que les matelots François ayent fait plusieurs descentes en Angleterre, où ils ont pillé des maisons, enlevé des meubles & des bestiaux; & que les Anglois n'ayent jamais pû en faire autant sur la côte de Calais. La cause vient du bon ordre qui y est établi, y ayant vingt & une Compagnies d'Infanterie, quatre de Cavalerie, & des milices du pays, toujours armées & prêtes à repousser l'ennemi qui auroit la témérité de mettre pied à terre.

La ville de Calais est un quarré long, dont la vieille enceinte, qui subsiste encore, est de douze cens toises en son contour; cette enceinte est soutenuë de huit bastions, qui sont défendus par quatre demi-lunes, & du côté de Flandre par deux contre-gardes. Il y a pour la communication des ouvrages détachez plusieurs ponts, dont les entrées sont pratiquées par des voûtes souterraines, dans les flancs des bastions; & par tout il y a des batardeaux de maçonnerie, ornez de tourelles, & garnis des écluses nécessaires.

La Ville est défenduë du côté d'occident par la Citadelle, qui est aussi un quarré long: elle a été commencée l'an 1560. après la sortie des Anglois, par le retranchement d'une partie de la Ville. Ce qu'il y a de digne d'attention, outre les Fortifications qui sont très-régulieres, c'est le somptueux Arsenal, bâti par le Cardinal de Richelieu, dont la figure de bronze est au milieu de la Place, sur un pilier élevé. A un quart de lieuë du côté de France est le Fort Nieulé, qui a été construit en 1680. c'est un ouvrage bâti sur pilotis & des plus reguliers; il renferme les écluses qui sont d'une très-grande utilité, tant pour vuider les eaux du pays que pour la défense de la Ville; sa grandeur est de cent toises sur quatre-vingt; sa figure est un quarré long, défendu par quatre bastions & deux demi-lunes, qui en couvrent les portes: l'intérieur en est parfaitement beau; les bâtimens solides & magnifiques, & tous couverts d'ardoises. Il y a un Lieutenant de Roy, qui est M. de Verduzan, commandant autrefois le second bataillon du Régiment Dauphin. Ce fort communique avec la Citadelle, par une digue faite en 1690.

Le Risban, l'une des plus anciennes Forteresses qu'il y ait en France, défend l'entrée du Port de Calais: la tradition veut qu'elle ait été élevée par l'Empereur Romain Caligula, lorsqu'il vint en ce pays, faisant mine de vouloir passer la mer, & ce sentiment n'est pas sans fondement, puisque la grosse tour du Risban s'appelle encore aujourd'hui la Tour de Caligula: on y a depuis ajoûté deux autres Tours, & toutes les trois, en 1604. ont été entourées de murailles, & défendues par deux bastions. Il y a outre cela deux Redoutes, l'une appellée de Lestoan, qui communique avec le Fort Nieulé & défend la rade; l'autre Redoute dite des Sables, qui défend aussi la rade, faites toutes deux en 1690. deux Forts de bois bâtis en mer, le Rouge & le Vert; les jettées qui sont à l'entrée du Port sont très-belles, solidement bâties & avancent beaucoup en mer. Le pays nommé Reconquis, qui fait le Gouvernement de Calais, a sept lieuës de longueur, deux lieuës & demie de largeur, & dans tout son circuit quatorze lieuës.

Calais, qui étoit autrefois de l'Evêché de Terroüane, détruit en 1553. est aujourd'hui de celui de Boulogne. Il n'y a plus qu'une Paroisse, dont l'Eglise, dédiée à la sainte Vierge & à la nomination de l'Evêque de Boulogne, est parfaitement belle, surtout la Table d'Autel faite de marbre de Genes, depuis le pavé jusqu'au lambris. Il y en a une seconde, dans le Fauxbourg, dédiée à S. Pierre; elle

s'étend juſqu'au Fort Nieulé. La plûpart des maiſons ont été détruites, parce qu'elles nuiſoient aux Fortifications, & qu'elles empêchoient la découverte néceſſaire à une Ville frontiére.

Il y a dans Calais deux Couvens d'Hommes & deux de Filles; celui des Minimes, dont l'Egliſe eſt dédiée à S. Pierre, établi en 1611. celui des Capucins en 1618. dont l'Egliſe eſt ſous l'Invocation de S. Antoine de Pade: celui des Filles de S. Dominique ou Hoſpitalieres, qui alloient autrefois ſervir les malades dans les maiſons particulieres. Elles ont été depuis obligées, en vertu du Concile de Trente, de garder la clôture. Elles ont à préſent ſoin des Soldats malades; leur Egliſe eſt dédiée à S. Nicolas, en mémoire de l'ancienne Paroiſſe du nom de ce Saint. Il y a le Couvent des Benedictines, venu de celui d'Ardres en 1642. leur Egliſe eſt ſous le titre de Nôtre-Dame de Pitié. Il y a outre cela deux Communautez pour l'inſtruction de la jeuneſſe; la premiere, des Freres de la Doctrine Chrétienne fondée par M. de la Salle, pour les garçons; la ſeconde, des Sœurs de la Providence par le Pere Barré Minime, pour l'inſtruction des filles, qui tous ſont enſeignez gratuitement. Il y a auſſi deux Hôpitaux, l'un pour les pauvres de la Ville, établi en 1660. dans le Fauxbourg, & deſſervi par des Filles ſéculieres; l'autre dans la Ville, deſſervi par des Religieuſes Dominicaines.

Calais eſt un Gouvernement de Place, dont dépendent vingt-quatre Paroiſſes: l'étenduë de ce Gouvernement ne paye point de tailles; mais l'on y fait des levées conſidérables pour l'entretien des fortifications, & des canaux, dont le pays eſt coupé. Il a un Gouverneur particulier, qui eſt M. le Duc de Charoſt Capitaine des Gardes du Roy; un Lieutenant de Roy, qui eſt M. le Chevalier Molé Brigadier des Armées du Roy; un Major, un Aide-Major & un Capitaine des Portes. Il y a deux corps de Caſernes, capables de contenir douze cens hommes; & on travaille actuellement à la conſtruction des pavillons pour les Officiers, & des écuries pour la Cavalerie.

La Coûtume eſt la même que celle de Paris. Les ruës ſont droites & bien percées, & quantité de maiſons bâties à la moderne. Les habitans de Calais ſont naturellement courageux, prompts, libéraux, aimant la dépenſe. Les dernieres guerres les ont enrichis, par les vaiſſeaux que leurs Armateurs ont pris ſur les Anglois & ſur les Hollandois. Il y a une Foire franche qui dure quinze jours, & commence le jour de S. Denis, neuviéme Octobre. Leur commerce conſiſte en vin, eau-de-vie, ſel, lin, chevaux & beurre, qu'ils envoyent par mer, & par le moyen d'un canal qui communique avec la Flandre, & qui a été creuſé en 1681. qui remplit les foſſez de la Ville. On appelle Pas de Calais un détroit large de ſept lieuës, entre Calais & Douvre. C'eſt l'endroit où ces deux Royaumes s'approchent le plus. Il en part toutes les ſemaines un Paquebot pour l'Angleterre. Le pays produit du bled, du beurre, du lin & des chevaux.

Gouvernement de Calais.

Le Gouvernement de Calais eſt compoſé de vingt-quatre Paroiſſes; on les donne icy de ſuite afin de ſatisfaire ceux qui ont ſouvent demandé le détail de ce Gouvernement en particulier: la premiere eſt,

S. Pierre, Fauxbourg de Calais: elle étoit autrefois appellée Petreſſe, ou à cauſe de S. Pierre à qui l'Egliſe eſt dédiée, ou à cauſe des Galets ou Pierrettes, qui ſont ſur une partie de cette Paroiſſe: elle contient tous les dehors de Calais juſqu'au Fort Nieulé. Il y a ſur cette Paroiſſe plus de quatre mille meſures de terre commune, cedées pour l'uſage des habitans de Calais en 1560. par le Roy François II. Les feux ou familles ſont au nombre de quatre cens quarante. Un Capitaine nommé par le Gouverneur de la Ville y commande; mais ſans aucun pouvoir ſur les habitans, que pour le fait de guerre.

Andre, Village, ſitué proche de Guines, à deux lieuës de Calais & à demi-lieuë d'Ardres: on trouve ſon nom en latin *Andria*, il vient d'*Ander*; qui en vieux langage Theuton, ſignifie *Autre*; c'étoit l'endroit le plus conſidérable après Guines, & on l'a nommé *Ander*, comme pour dire l'*autre Seigneurie* ſans diſtinction. Ce Village eſt trés-ancien; l'Abbaye de S. Medard y fut fondée en 1080. pour des Religieux Benedictins, tirez de l'Abbaye de Charoux en Poitou, par Baudoüin Comte de Guines, qui y mit le corps de ſainte Rotrude Vierge, petite-fille de l'Empereur Charlemagne. Ce Monaſtére étoit la ſepulture des Comtes de Guines; il a été ruiné par les guerres, & le corps de ſainte Rotrude a été tranſporté dans l'Abbaye de S. Bertin à S. Omer, où il eſt encore. Le titre Abbatial de S. Medard d'Andre ſubſiſte toûjours, avec un revenu aſſez conſidérable. Andre étoit la premiere Baronie du Comté de Guines, dont le titre fut aboli aprés la priſe de Calais & de Guines par les Anglois. Le pays étant revenu à la France, il ne fut plus parlé ni de Baronie ni de Seigneurie d'Andre, juſqu'à ce qu'en 1603. un Seigneur Flamand nommé Charles Hippolite Spinola, qui ſe diſoit héritier de la Maiſon de Renty, à qui Andre appartenoit avant que ce pays fût conquis par les Anglois, s'en mit en poſſeſſion. Le Comte de Broy, héritier de la Maiſon de Spinola, joüit des cenſives & de la dixme de cette Paroiſſe, ſans y avoir de Juriſdiction; celle de la Juſtice de Calais s'étendant ſur ce Village comme ſur tous les autres du pays. Celui d'Andre contient quarante-neuf feux; S. Jean-Baptiſte en eſt Patron; la Cure eſt à la nomination de l'Abbaye d'Andre, du Doyenné de Guines, & de l'Evêché de Boulogne.

Balinghem, Village, ſitué à un quart de lieuë d'Ardres, & preſque à deux lieuës de Calais. Son nom vient de Balin ou Balinus, qui en étoit Seigneur, *Geim* ou *Gem*, ſignifiant habitation ou manoir, comme qui diroit habitation de Balin. C'étoit une des Baronies du Comté de Guines; l'on trouve en 1196. un Daniel de Balinghem, oncle d'Arnoul Comte de Guines. Il y avoit un fort Château, dont on voit encore la figure, qui a été pluſieurs fois pris & repris par les François & les Anglois; l'ancien titre de Baronie a été aboli, & le Roy eſt ſeul Seigneur de ce Village, qui contient ſoixante-ſept maiſons & mille cinquante meſures de terre, outre une commune; l'Egliſe eſt dédiée à Dieu, & la fête s'en fait le jour de l'Aſcenſion; la Préſentation à la Cure, eſt à l'Abbé d'Andre; il eſt du Dioceſe de Boulogne & du Doyenné de Guines.

Bonningues, petit Village, ſitué à une lieuë & demie de Calais, qui veut dire bonne montagne, des mots de *Bon* & *Enghe*, qui veut dire maſſe ou montagne. Il n'y a rien de particulier ſur ce Village, dont les feux ſont au nombre de vingt-huit, & les terres au nombre de dix-neuf cens meſures. L'Egliſe reconnoît S. Pierre pour

pour ſon Patron ; elle eſt de l'Evêché de Boulogne & du Doyenné de Calais.

BOUCRE, petit Village, entre Calais & Guines, à un quart de lieuë de Guines : ſon nom vient de *Bogge*, qui veut dire terre molle, à cauſe du marêt qui en eſt voiſin. Il étoit autrefois appellé Bokernes ; le Seigneur de Hames, Village qui touche à Bokernes, nommé Henry, fit creuſer un étang ou vivier ; les Religieux de l'Abbaye d'Andre, auſquels la dixme de ce Village appartenoit, y formerent oppoſition en 1177. La fête de l'Egliſe de ce lieu ſe fait le jour de l'Exaltation de la ſainte Croix. Ce Village contient vingt-cinq maiſons, neuf cens meſures de terre, outre une commune qui en fait la ſéparation ; il eſt de l'Evêché de Boulogne & du Doyenné de Guines.

CAMPAGNE, Village, ſitué entre Ardres & Guines, à une demi-lieuë de Guines. C'étoit une Seigneurie dépendante de Guines, avec titre de Pairie. Il ſe trouve en 1084. un Heremer Seigneur de Campagne, qui aſſiſta aux funerailles d'Adele épouſe de Baudoüin Comte de Guines. En 1110. Geoffroy Seigneur de Campagne, ſouſcrivit à la fondation de l'Abbaye de S. Leonard à Guines. Pluſieurs autres Seigneurs de Campagne ſont marquez dans l'Hiſtoire, avoir été alliez des Comtes de Guines. Ce Village dépend en partie de la Juriſdiction de Calais, & en partie de celle d'Ardres. La ruë nommée de France en fait la ſéparation ; la raiſon de cela, eſt que Calais étant aux Anglois & Ardres aux François, les limites des deux Juriſdictions furent ainſi réglées. La Paroiſſe a environ trente feux, & a S. Martin pour Patron ; la Cure, dont la Preſentation eſt aux Chanoines de Boulogne, étoit du Doyenné de Guines, & eſt aujourd'hui elle-même Doyenné.

COQUELLE, Village, ſitué à une lieuë de Calais du côté de France. On le nommoit autrefois Calquelle ou Canquelle : ce mot vient de *calle*, qui veut dire de la chaux, & *bel* ou *bell*, qui veut dire montagne, à cauſe du moëlon qui s'y trouve, qui ſert à faire de la chaux pour bâtir ; ainſi Coquelle ſignifie proprement montagne de chaux. Il eſt marqué dans l'Hiſtoire du douziéme ſiécle, qu'un Seigneur de Coquelle épouſa Emme fille d'Arnoul, Seigneur de Mareq : depuis il n'en eſt plus parlé juſqu'en 1360. que Coquelle & la Montagne voiſine, devoient reſter au Roy d'Angleterre par le Traité de Bretigny, après la délivrance de Jean Roy de France, pris à la journée de Poitiers. Ce Village étoit plus conſidérable qu'il n'eſt aujourd'hui ; & l'Egliſe, qui eſt dédiée à la ſainte Vierge, beaucoup plus grande. La Paroiſſe, qui eſt du Doyenné de Calais, a ſoixante & dix maiſons & ſeize cens meſures de terre.

COULOGNE, Village, ſitué à une demi-lieuë de Calais, deux lieuës d'Ardres & quatre de Gravelines. On l'appelloit autrefois *Colevvide*, qui vient de *col*, qui veut dire choux, & *vvide*, qui ſignifie *ſauvage*, à cauſe de l'abondance de légumes que produit ſon terroir. On trouve dans l'Hiſtoire la donation qu'en fit Euſtache à l'Oeil Comte de Boulogne l'an 1050. à l'Abbaye de S. Wlmer de Samer, fondée à quatre lieuës de Boulogne ; cette Abbaye n'y a conſervé que le droit de nommer à la Cure, qui a S. Jacques pour Patron. Ce Village, qui contient quatre-vingt-douze maiſons & deux mille cent meſures de terre, eſt du Doyenné de Calais, & produit du bled, du foin & des légumes.

ESCALES, Village, ſitué ſur le bord de la mer, à deux lieuës de Calais du côté de France ; ſon nom vient de *Sebala*, échelle en terme de Geographie, à cauſe de la montagne de Blannes qui eſt au-deſſus, d'où on marquoit les hauteurs. Il en eſt beaucoup parlé dans les anciens Mémoires, ſous le nom de Scala Manaſſez Comte de Guines, qui déchargea en 1124. à la priere de Lambert Abbé de S. Bertin de S. Omer, les habitans d'Eſcales des œuvres manuelles qu'ils étoient obligez de venir faire dans ſon Château de Guines. Il faut qu'Eſcales ait été un endroit conſidérable, puiſque nous voyons qu'en 1272. Arnoul auſſi Comte de Guines, accorda aux habitans de ce lieu la liberté de venir vendre leurs draps dans tous les lieux de la dépendance de Guines ; & que les Anglois s'étant rendus maîtres de Calais, Eſcales fut le ſeul endroit diſtingué par une Seigneurie particuliere, dont un beau-frere d'Edouard III. Roy d'Angleterre, portoit le nom. En 1375. il s'appelloit Milord d'Eſcales, & fit bâtir dans Calais l'Hôtel nommé d'Eſcales, dont on voit encore les reſtes dans la Citadelle : ce Village eſt bien déchu de ſon ancien état, & ne contient plus que trente-huit maiſons, avec treize cens quatre-vingt meſures de terre. L'Egliſe eſt conſacrée à Dieu, ſous l'Invocation de S. Maxime Evêque de Riez en Provence, & Patron de tout le Diocèſe de Boulogne ; il eſt du Doyenné de Calais.

FRETHUN, Village, ſitué entre Calais & Guines, à une lieuë de Calais. Son nom vient de *frée*, qui veut dire libre, & de *thun*, qui veut dire *enclos*, à cauſe qu'il y avoit un Seigneur indépendant. Il en eſt parlé l'an 1404. au ſujet de Guilbert de Frethun, dont Henry IV. Roy d'Angleterre fit raſer le Château ; parce qu'il ne vouloit pas lui faire hommage, en le recevant pour Roy, quoique Henry fût maître de Calais & du pays, dont Frethun faiſoit partie. Ce Guilbert de Frethun ſimple Gentilhomme, puiſqu'il n'eſt qualifié que Ecuyer de Guines, fut aſſez hardi pour défier Henry au combat ; mais en étant mépriſé, il équippa des vaiſſeaux, ravagea les côtes d'Angleterre, & incommoda beaucoup les Anglois. Ce Village contient ſoixante-trois maiſons, & treize cens quatre-vingt meſures de terre. La Cure, qui reconnoît S. Michel pour Patron, eſt à la Preſentation des Chanoines de Boulogne, & du Doyenné de Calais.

GUEMP, Village, ſitué à deux lieuës environ de Calais, trois de Gravelines & une d'Ardres. On trouve dans de vieux Mémoires Anglois, Guempt, qui doit venir du mot *empti*, qui ſignifie *vuide* ; ce qui donne lieu de croire que ſon nom vient de marêt vuidé ou deſſéché. Si ce Village exiſtoit avant l'an 1347. que les Anglois furent maîtres de Calais, il faut qu'il ait eu un autre nom, puiſqu'on ne voit en aucun endroit de l'Hiſtoire ancienne le nom de Guemp. Il contient quatre-vingt-ſept feux, & trois mille quatre cens trente meſures de terre. L'Egliſe dédiée à S. Jean-Baptiſte, eſt du Doyenné de Calais.

GUINES, eſt la Paroiſſe la plus conſidérable du Gouvernement de Calais ou Pays Reconquis, ſituée à deux lieuës de Calais & une lieuë d'Ardres. Elle eſt nommée dans les anciennes Chroniques, *Ghiſne*, qui veut dire en langage Theuton *Lacq*, à cauſe de la mer qui l'entouroit autrefois, qui depuis a été reſſerrée par les écluſes de Calais, & a creuſé de profonds marais qui y ſont encore. C'eſt un lieu très-recommandable dans l'Hiſtoire, tant par ſes Fortifications que par les Comtes de Guines, qui y ont été Souverains. Le premier de ces Comtes eſt un nommé Sifrid,

venu du Nord avec les Peuples, qui ayant ravagé la France s'établirent dans cette partie, qui a été appellée Normandie. Ce Sifrid l'un de leurs Capitaines, s'établit à Guines en 928. y bâtit une Forteresse nommée la Cuve, à cause de sa figure, dont on voit encore aujourd'hui les restes. C'a été le Palais des Comtes de Guines, qui y ont resté jusqu'en 1350. Ces Comtes de Guines étoient si puissans, qu'ils avoient douze Baronies & douze Pairies, toutes relevantes de leur Comté. Ils avoient pour armes un Ecusson vairé d'argent. Le dernier Comte nommé Raoul fut décapité à Paris, convaincu d'avoir offert Guines aux Anglois. Guines fut pris l'année 1350. par Edouard III. Roy d'Angleterre, sur le Roy de France Jean, par la trahison de Guillaume de Beaucoroy qui y commandoit, & repris depuis en 1557. par le Duc de Guise, qui après qu'il se fut rendu maître de Calais, le fit démanteler. Il y avoit autrefois trois Paroisses, celle de S. Bertin, celle de S. Medard & celle de S. Pierre, qui reste seule aujourd'hui. Il y avoit outre cela l'Abbaye de S. Leonard, fondée pour des Religieuses Benedictines en 1117. par Emme de Tancarville, épouse de Baudouin Comte de Guines, & depuis détruite par les guerres. Il se tient à Guines deux Marchez par chaque semaine, & deux Foires franches pendant l'année. Il y a un Lieutenant de Roy dépendant de Calais, & quatre cens quatre feux. Le terrain produit du bled & du lin. La terre qui est au fond des marais, sert à faire ce qu'on appelle des tourbes, qui tiennent lieu de bois à brûler.

La situation de Guines est agréable & l'abord commode, à cause d'un canal, qui de-là descend à Calais. Ce qui fit que les Calvinistes, qui par le Traité de Nerac avoient un Temple à Mareq, situé à deux lieuës de Guines, le transfererent à Guines pour leur plus grande commodité, en vertu de l'Edit de Nantes rendu en 1598. Ce Temple qui étoit regardé par les Huguenots comme le Chef-lieu de leurs Assemblées, fut démoli en 1685. après la révocation de l'Edit de Nantes.

HAMES, Village, situé à une lieuë & demie de Calais proche Guines. Le mot de *Ham* signifie Village, d'où vient qu'on appelle encore Hameaux les endroits séparez des Villages qui en dépendent. C'étoit une des Baronies du Comté de Guines, dont il est fort parlé dans l'Histoire du pays. En 1094. Robert Seigneur de Hames, avoit le droit de *Colvekerle*, qui consistoit en argent par chaque tête; en reconnoissance duquel ceux qui le devoient, étoient obligez de porter des bâtons ferrez, d'où vient le mot de *Colvekerle*. Le Comte de Guines Manasses supprima ce droit, & donna en échange à Robert de Hames, des terres situées à Alemlon, Village à une lieuë de Hames. Il est aussi remarqué dans l'Histoire, qu'en 1177. Henry Seigneur de Hames, qui se disoit aussi Seigneur d'Andre, en chassa l'Abbé. Il y avoit à Hames un fort Château, dont on voit les démolitions. Ce Château est la derniere Place que les Anglois ont renuë en France; ils l'abandonnerent à l'approche du Duc de Guise, qui après la prise de Calais, le fit démenteler & combler les fossez en 1558. Le Duc d'Havré Grand d'Espagne, en qualité d'héritier de la Maison de Oailly en Picardie, joüit des dixmes de ce Village, sous le titre de Comte de Hames; ces dixmes ayant été accordées par la Couronne de France à sa famille; mais sans aucune Jurisdiction, ce Village relevant de la Justice générale de Calais. Il contient soixante-dix maisons & dix-sept cens mésures de terre. L'Eglise a S. Martin pour Patron, & est du Doyenné de Guines.

HERVELINGHEM, petit Village à trois lieuës de Calais, proche la mer. Son nom vient de *Ghem*, qui veut dire habitation ou manoir, & probablement de Hervelinus qui en a été un des premiers Seigneurs. En 1174. Lambert d'Hervelinghem, souscrivit à une donation que fit Arnoul Comte de Guines, à l'Abbaye de Clairmarais proche S. Omer. Cependant ce Village n'étoit pas du Comté de Guines; mais plutôt du Boulonois; puisqu'en 1180. Gerard d'Hervelinghem étoit Connétable du Boulonois. Ce Village contient trente-deux feux, 100 habitans & mille quatre-vingt-dix mesures de terre. L'Eglise a S. Quentin Martyr pour Patron; elle est à la nomination des Chanoines de Boulogne & du Doyenné de Calais.

MARCQ, gros Village, entre Calais & Gravelines, à deux lieuës de l'un & de l'autre. Il y a de vieux Mémoires qui disent que le nom de Mareq, vient du Dieu Mercure qui y avoit un Temple fameux. En effet son nom le plus ancien est *Mercurium*; il est aussi nommé *Merkinium* & *Merkinia*, & on disoit en François Mereq & non Marq, comme on a dit depuis: c'est une Seigneurie très-ancienne. Le premier qui en a porté le nom se nommoit Elembert, qui relevoit du Comté de Guines: il épousa en 1100. une Angloise nommée Mathilde, qui mourut en odeur de sainteté, & fut enterrée au pied de la Tour de l'Eglise; au tombeau de laquelle on dit qu'il s'est fait des Miracles, & qu'on avoit élevé une Chapelle en son honneur, qu'un Historien du pays qui vivoit du tems de S. Loüis, dit avoir vû. Ses parens vinrent depuis d'Angleterre enlever son corps; l'on n'a pû découvrir où ils l'avoient transporté. Après Elembert on trouve Arnoul, Seigneur de Merk & de Colewide auprés de Calais, (on croit que c'est Coulogne) qui épousa Adeline héritiere d'Ardres; & par ce mariage unit les deux Seigneuries de Mareq & d'Ardres. Il avoit aussi deux freres, Simon & Jourdan de Merk, qui sont nommez dans l'Histoire *braves Chevaliers*. Il y avoit à Mareq un fort Château, qui a été plusieurs fois pris & repris, rebâti & rasé. Il y avoit aussi une fameuse Abbaye, de l'Ordre de S. Benoît, nommée Capelle, du nom latin *Capella Pontificis*, par Urbain II. alors Pape, qui lui donna de grands Privileges, la faisant dépendre immédiatement du S. Siege par une reconnoissance simple de douze deniers par an, & accorda à l'Abbé un Privilége particulier, qui étoit de porter le Livre du Prélat, qui lisoit l'Epître à la Messe du Pape. S. Bernard y mit la Réforme en 1138. & on voit une Lettre de ce Saint à son cher fils Abbé de Capelle. Le Monastére fondé en 1080. par Eustache dit aux Grenons Comte de Boulogne, a subsisté jusqu'en 1347. qu'étant tout-à-fait ruiné par les Anglois qui assiégerent Calais, les Religieux se retirerent à l'Abbaye de S. Jean-au-Mont à Ypres en Flandre, où le titre Abbatial a été réuni. On ne sçait positivement où étoit située l'Abbaye de Capelle. La tradition du pays veut que c'ait été où sont à présent deux maisons nommées la Grande & la petite Cappe, où l'on a trouvé des tombeaux avec des figures informes de Religieux.

Les Calvinistes ont eu la liberté d'y avoir un Temple, qui ensuite a été transferé à Guines, qui en est à deux lieuës. Mareq plusieurs fois ruiné par les Guerres s'étoit entiérement remis, & étoit

un bon Bourg, lorſqu'en 1648. les Troupes Eſpagnoles commandées par le Barón de Liegue, y mirent le feu & le réduiſirent en l'état où on le voit aujourd'hui. C'eſt le plus grand Village du Pays Reconquis ; il a cinq lieuës de tour, & contient trois cens vingt-deux feux, avec dix mille trois cens ſoixante meſures de terre, outre la grande & conſidérable Commune. Mareq eſt fertile en bled & en lin. L'Egliſe eſt dédiée à S. Martin ; & la Cure qui a un revenu très-conſidérable, eſt à la nomination de l'Abbaye de Capelle, réunie à celle de S. Jean-au-Mont. Elle eſt du Doyenné de Calais.

NIELLE, petit Village, entre Guines & Calais, à une lieuë de l'un & de l'autre. On ne ſçait d'où vient ſon nom ; on doute s'il exiſtoit avant qu'en 1347. les Anglois euſſent la poſſeſſion de Calais. Il n'y a rien de particulier dans l'Hiſtoire ſur Nielle, qui contient vingt-ſix maiſons & quatre cens cinquante meſures de terre. L'Egliſe, qui a ſainte Marguerite pour Patrone, eſt du Doyenné de Calais ; & la Préſentation à la Cure, appartient à l'Abbaye de S. Auguſtin de Terouane, de Prémontré.

NOUVELLE-EGLISE, Village, ſitué à trois lieuës de Calais & deux de Gravelines en Flandre. C'eſt un nom nouveau ; on ignore l'ancien. Suppoſé que ce Village exiſtoit avant qu'en 1347. les Anglois fuſſent maîtres de Calais & du pays ; il eſt probable que cette Paroiſſe & quelques autres voiſines, n'étoient qu'un marét couvert d'eau. Les anciens Mémoires n'en diſent rien. Elle contient quarante maiſons & dix-huit cens trente meſures de terre, qui augmentent tous les jours par le moyen des écluſes de Calais, qui en tirent l'eau. L'Egliſe eſt dédiée à Nôtre-Dame, & du Doyenné de Calais.

OFQUERQUE, Village, ſitué à trois lieuës de Calais, & à demi-lieuë de Gravelines en Flandre. Son nom vient des deux mots Flamands *Off*, qui ſignifie *Chef*, & *Kerk*, qui veut dire Egliſe : Ainſi Ofquerque eſt proprement *Chef-Egliſe*. Elle étoit en effet autrefois très-conſidérable, comme il paroît par ſes ruïnes ; on n'en trouve cependant rien dans l'antiquité, il y a quatre-vingt-trois Maiſons, & deux mille neuf cens-trente meſures de terre : l'Egliſe, dédiée à ſainte Madeleine, eſt du Doyenné de Calais.

OYE, gros Village, ſitué à trois lieuës & demie de Calais, demi-lieuë de Gravelines en Flandre, avec titre de Comté. De vieux Mémoires veulent que ſon nom vienne des Oïes qu'on y nourriſſoit. Marin Bailleuf, Auteur, qui a écrit des antiquitez de Calais eſt de ce ſentiment, il dit même que les Oïes qu'on gardoit à Rome dans le Capitole étoient tirées de ce pays. Belleforêt & Guichardin placent Calais dans le Comté d'Oïe. Tout ce qu'on ſçait de certain d'Oïe, c'eſt qu'en 1360. le Roy Jean céda Oïe, avec quantité d'autres terres aux Anglois pour ſa rançon. Il y avoit un Château qui a été pluſieurs fois pris & repris, & enfin démoli. Ce Village contient aujourd'hui cent quatre-vingt-huit feux, & ſix mille trois cent cinquante meſures de terre. Il eſt du Doyenné de Calais, & à S. Médard pour Patron. La Cure eſt à la Préſentation de l'Abbaye de Capelle, réünis à celle de S. Jean Aumont : ce lieu eſt fertile en bled & en lin.

PEUPLINQUE, petit Village, ſitué à deux lieuës & demie de Calais, à ſix lieuës de Boulogne ; on ne ſçait d'où vient ce nom, qui paroît fort ancien. L'année 1000. Arnould, Seigneur de Peuplinque, près Cauquelle, ſe ſoumit à l'Evêché de Terouane, & les dixmes en furent données aux Prébendaires de l'Egliſe de S. Omer à Ardres. Ce Village eſt de trente-huit feux, & deux mille trois cent trente meſures de terre. L'Egliſe eſt du Doyenné de Calais, & dédiée à la ſainte Vierge. Les Chanoines de Boulogne préſentent à la Cure.

PIHEN, petit Village, à deux lieuës de Calais, cinq lieuës de Boulogne ; on conjecture que ce nom vient de *Piés* & *Heim*, qui ſignifie habitation des Piés ; il ne ſe trouve rien dans l'antiquité ſur ce Village, qui a quarante-huit Maiſons & deux mille ſoixante meſures de terre. L'Egliſe eſt conſacrée au S. Sacrement de l'Autel, elle eſt du Doyenné de Guines, & à la Préſentation des Chanoines de Boulogne.

SANGATTE, Village, ſitué à une lieuë de Calais, ſur le bord de la mer du côté de France : il ne faiſoit autrefois qu'un même Port avec Calais. Depuis ayant été comblé de ſable, il a été nommé Sangatte, qui vient des mots Anglois *Sant gatte*, qui ſignifient porte de ſable : il ſe trouve en 1280. un Baudouin de Sangatte, marqué dans l'Hiſtoire, il eut pour ſucceſſeur Robert de Sangatte en 1308. Il ſe trouve enſuite un autre Baudouin de Sangatte, qui pour faciliter la délivrance du Roy Jean, pris à la Journée de Poitiers, céda ſon Château, Terre & Seigneurie de Sangatte, pour être remis aux Anglois, ſous aſſurance qu'on lui en donneroit la valeur en d'autres Terres, ce que fit le même Roy Jean étant à Heſdin. Il lui donna en 1368. pour le dédommager cinq cens livres par an, à prendre ſur le Domaine d'Amiens.

La Baronie de Calimote eſt ſur cette Paroiſſe ; c'eſt la ſeule Terre du Pays reconquis qui ait droit de Juſtice, laquelle eſt exercée par un Bailly qui releve de celle de Calais. Elle a été érigée en faveur de la Maiſon de Monchy, en Baronie, qui s'étend ſur mille meſures de terre dont une partie eſt ſur la Paroiſſe de Coquelle, toutes exemptes de dixme, à la charge de douze ſols par an de redevance à la Baronie de Calimote. Sangatte a aujourd'hui quatre-vingt-dix feux & ſeize cens ſoixante meſures de terre, ſans les Salines & les communes du Doyenné de Calais. L'Egliſe, dédiée à S. Martin, étoit autrefois ſituée dans un endroit de la Paroiſſe nommé encore S. Martin.

SAINT TRICAS, Village, ſitué à une lieuë & demie de Calais. Son nom vient de S. Nicas ou S. Nicaiſe Evêque de Reims, qui en eſt Patron. Les Religieux Prémontrez de l'Abbaye de ſainte Larme, Diocéſe d'Amiens, ont prétendu que c'étoit l'ancien lieu nommé Fontaine, & qu'ils y avoient un Prieuré dépendant de ladite Abbaye, & en vertu de cela, droit de nommer à la Cure, qui cependant a été conſervée à l'Evêque de Boulogne. On voit que l'Egliſe étoit autrefois beaucoup plus grande qu'elle n'eſt aujourd'huy. Cette Paroiſſe qui eſt du Doyenné de Guines, contient cinquante-deux Maiſons, & mille cinq cens cinquante meſures de terre, il y croît quantité de houblon ; qui ſert beaucoup à la biere, boiſſon commune du pays.

VIEILLE-EGLISE, Village, ſitué à quatre lieuës de Calais, une lieuë de Gravelines en Flandre. Quoique ce nom ſemble marquer que ce Village eſt ancien, on n'en trouve cependant rien dans l'hiſtoire du Pays, ſinon une Chappelle nommée S. Omergliſe, ſituée au milieu d'un grand marais, qui dans la ſuite des tems ayant été deſſeché par le moyen des écluſes de Calais, eſt devenu un des Villages le plus conſidérable & le plus

fertile en lin & en bled ; il fait la ſéparation du pays reconquis & de la France, d'avec le pays d'Artois, par un Canal nommé le Dracq, & contient cent douze feux, environ 400 habitans & quatre mille ſix cens ſoixante & dix meſures de terre. L'Egliſe qui a S. Omer pour Patron eſt du Doyenné de Calais.

Fin du Gouvernement de Calais.

CALAMANNE, dans le Quercy, Diocèſe de Cahors, Parlement de Toulouſe, Intendance de Montauban, Election de Cahors, a 260 habitans.

CALAMINE-le-Puy, dans l'Auvergne, Diocèſe de Clermont, Parlement de Paris, Intendance de Riom, Election de Clermont, a 398 habitans.

CALAVANTE, dans la Gaſcogne, Diocèſe de Tarbes, Parlement de Toulouſe, Intendance d'Auch, Recette du Comté de Bigorre, a 80 habitans.

CALAVON, *Caſtero*, petite Riviere de Provence, qui prend ſa ſource dans le Comté de Sault, à une lieuë & demie de Beaume ; elle arroſe les murailles de la Ville, & ſe jette dans la Durance à peu de diſtance de Cavaillon. Cette petite Riviere eſt encore nommée quelquefois *au Calo*. Jules Céſar fit bâtir pluſieurs ponts ſur cette Riviere ; il reſte encore en ſon entier à une lieuë d'Apt, celui qui a conſervé ſon nom de Pont Julien.

CALCE, dans le Rouſſillon, Diocèſe de Perpignan, Conſeil, Intendance, Viguerie & Recette de Rouſſillon, a 73 habitans.

CALCOMIER, dans le Rouergue, Diocèſe de Rodez, Parlement de Toulouſe, Intendance de Montauban, Election de Villefranche, a 69 habitans.

CALDEGAS & Onſès, dans le Rouſſillon, Diocèſe de Perpignan, Conſeil & Intendance de Rouſſillon, Recette de la Cerdagne Françoiſe, a 289 habitans.

CALEM, dans le Condomois, Diocèſe de Condom, Parlement & Intendance de Bordeaux, Election de Condom, a 273 habitans.

CALLAS, Ville, dans la Provence, Diocèſe de Fréjus, Parlement & Intendance d'Aix, Viguerie & Recette de Draguignan, a 936 habitans.

CALLENHOVEN, Forêt, ſituée ſur les frontieres des Etats du Duc de Lorraine, & la partie de Lorraine qui appartient à la France ; il y en a trois mille arpens cedez à la France, par le Traité de 1718. à commencer à l'extrémité extérieure du canton du bois, nommé la Zigelleray, aboutiſſant du côté du ſeptentrion aux Bans des Villages de Kerlingen & de Frichingen, & rentrant dans le bois juſqu'au toiſé de trois mille arpens, pour le commun uſage des trente Villages de la dépendance de Sirck. Le reſte de cette forêt eſt demeuré au Duc de Lorraine.

CALERS, *Calertium*, Abbaye d'Hommes, de l'Ordre de Cîteaux, de la Filiation de Grand-Jeluë, Diocèſe de Rieux, dans le Languedoc : cette Abbaye vaut ſix mille livres à ſon Abbé. Elle a été fondée en 1148.

CALETES, Peuples du Diocèſe de Roüen, que Jules Céſar a compris au nombre des Belges, & qu'Auguſte a réunis aux Celtes, les ayant diſtribuez ſous la ſeconde Lionoiſe, *voyez* Pays de Caux. L'on croit que le Bourg de Caſſly qui ſe trouve dans le pays de Caux en a conſervé le nom.

CALIGNAC, dans le Condomois, Diocèſe de Condom, Parlement & Intendance de Bordeaux, Election de Condom, a 786 habitans.

CALLAC, dans la Bretagne, Diocèſe de Quimper, Parlement de Rennes, Intendance de Nantes, Recette de Quimper, a 160 habitans.

CALLES, dans le Perigord, Diocèſe de Sarlat, Parlement & Intendance de Bordeaux, Election de Sarlat, a 871 habitans.

CALLES, dans le Quercy, Diocèſe de Cahors, Parlement de Toulouſe, Intendance de Montauban, Election de Cahors, a 163 habitans.

CALLEVILLE, dans la Normandie, Diocèſe, Parlement & Intendance de Roüen, Election d'Arques, a 375 habitans. M. le Duc de la Force eſt Seigneur de ce lieu.

CALLEVILLE, dans la Normandie, Diocèſe de Coutances, Parlement & Intendance de Roüen, a 200 habitans. C'eſt un Village, dont la Cure dépend de l'Abbaye de S. Sauveur. La Seigneurie appartient à Madame d'Auſſeville.

CALLIANS, Ville, dans la Provence, Diocèſe de Fréjus, Parlement & Intendance d'Aix, Viguerie & Recette de Draguignan, a 168 habitans. Elle donne à ſon territoire le nom de Calliavez. L'on croit que c'eſt l'ancien *Callianum*, dans le Martyrologe. On y parle un langage différent du reſte de la Provence.

CALLIGUE, dans le Boulonois, Diocèſe de Boulogne, Parlement de Paris, Intendance d'Amiens, a 72 habitans.

CALLIGNY, dans la Normandie, Diocèſe de Bayeux, Parlement de Roüen, Intendance de Caën, Election de Vire, a 168 habitans.

CALLOT, Village & Iſle voiſine, près S. Pol de Leon, dans la Bretagne, Diocèſe de S. Pol de Leon, Parlement de Rennes, Intendance de Nantes, Recette de S. Pol de Leon, a 260 habitans.

CALLOY, Maiſon de Mathurins, dans le voiſinage de Chaumont en Vexin, au Diocèſe de Roüen.

CALMEJAUNE, dans le Rouergue, Diocèſe de Rodez, Parlement de Toulouſe, Intendance de Montauban, Election de Rodez, a 46 habitans.

CALMELLA, dans le Rouſſillon, Diocèſe de Perpignan, Conſeil, Intendance, Viguerie & Recette de Rouſſillon, a 127 habitans.

CALMELS, *voyez* Cormery.

CALMETS, dans le Rouergue, Diocèſe de Vâbres, Parlement de Toulouſe, Intendance de Montauban, Election de Milhaud, a 160 habitans.

la CALMETTE, dans le bas Languedoc, Diocèſe d'Uzés, Parlement de Toulouſe, Intendance de Montpellier, Recette d'Uzés, a 600 habitans.

CALMON-del-Plaucarge, Ville, dans le Rouergue, Diocèſe de Vâbres, Parlement de Toulouſe, Intendance de Montauban, Election de Milhaud, a 210 habitans.

CALMONT, dans le haut Languedoc, Diocèſe de Mirepoix, Parlement & Intendance de Toulouſe, Recette de Mirepoix, a 128 habitans.

CALMOUSTIER, dans la Franche-Comté, Diocèſe, Parlement & Intendance de Beſançon, Bailliage & Recette de Veſoul, a 309 habitans.

CALNIDE, Ville, dans le Périgord, Diocèſe de Périgueux, Parlement & Intendance de Bordeaux,

Bordeaux, Election de Périgueux, a 1276 habitans. Il y a dans cette Ville une Juriſdiction Royale.

CALONGES, dans le Condomois, Diocèſe de Condom, Parlement & Intendance de Bordeaux, Election de Condom, a 1051 habitans.

CALONNE, petite Riviere de Normandie, qui prend ſa ſource à Dure en Fontaine; elle paſſe par Builleuls & Cormeil, & va ſe jetter dans la Touque à Pont-l'Evêque.

CALONNE-Ricouart, dans l'Artois, Diocèſe d'Arras, Conſeil d'Artois, Intendance d'Amiens, Recette de Bethune, a 181 habitans.

CALORME ſur la Lis, dans l'Artois, Diocèſe d'Arras, Conſeil d'Artois, Intendance d'Amiens, Recette d'Aire, a 738 habitans.

CALORQUEN, dans la Bretagne, Diocèſe de S. Malo, Parlement de Rennes, Intendance de Nantes, Recette de S. Malo, a 391 habitans.

CALOTTERIE, dans la [illegible] Diocèſe de Boulogne, Parlement [illegible] ce d'Amiens, Gouvernement de [illegible] habitans.

CALVAYRAC, dans le Quercy, Diocèſe de Cahors, Parlement de Toulouſe, Intendance de Montauban, Election de Cahors, a 300 habitans.

CALVIAC, dans le Périgord, Diocèſe de Sarlat, Parlement & Intendance de Bordeaux, Election de Sarlat, a 379 habitans.

CALVIAC, dans le Quercy, Diocèſe de Cahors, Parlement de Toulouſe, Intendance de Montauban, Election de Figeac, a 333 habitans.

CALVIAC ou S. Martin de Calviac, dans l'Agenois, Diocèſe d'Agen, Parlement & Intendance de Bordeaux, Election d'Agen, a 330 habitans.

la CALVIERE, dans le haut Languedoc, Diocèſe de Mirepoix, Parlement & Intendance de Toulouſe, Recette de Mirepoix, a 48 habitans.

CALVIGNAC, dans le Quercy, Diocèſe de Cahors, Parlement de Toulouſe, Intendance de Montauban, Election de Cahors, a 202 habitans.

CALVIGNAC ou S. Martin de Calvignac, dans l'Agenois, Diocèſe d'Agen, Parlement & Intendance de Bordeaux, Election d'Agen, a 146 habitans.

CALVILLE, dans la Normandie, Diocèſe d'Evreux, Parlement de Rouen, Intendance d'Alençon, Election de Conches, a 427 habitans.

CALVINEL, Bourg, dans l'Auvergne, Diocèſe de S. Flour, Parlement de Paris, Intendance de Riom, Election d'Aurillac, a 773 habitans. C'eſt une Prévôté Royale, qui reſſortit au Bailliage de Vic en Carladez.

CALVIRES, dans la Bourgogne, Diocèſe de Bellay, Parlement & Intendance de Dijon, Recette de Breſſe, a 195 habitans.

CALVISSON ou Cauviſſon, Ville, dans le bas Languedoc, Diocèſe de Nîmes, Parlement de Toulouſe, Intendance de Montpellier, Recette de Nîmes, a 2254 habitans. Cette Ville eſt ſituée dans le petit pays de Vonage. C'eſt une des vingt-deux Baronies des Etats de Languedoc. Elle a donné le nom à une Maiſon fort ancienne.

CALZAN, dans le haut Languedoc, Diocèſe de Mirepoix, Parlement & Intendance de Toulouſe, Recette de Mirepoix, a 146 habitans.

CALZINS, dans le Rouergue, Diocèſe de Rodez, Parlement de Toulouſe, Intendance de Montauban, Election de Rodez, a 79 habitans.

CAM

CAMAADAS, dans le Rouſſillon, Diocèſe de Pamiers, Conſeil & Intendance de Rouſſillon, Recette du pays de Foix, a 168 habitans.

CAMALDULS, Ordre de Religieux, qui reconnoiſſent S. Romuald pour leur Patriarche. Il n'y en a qu'un ſeul Couvent en France, qui eſt ſitué près de Groſbois, à cinq lieuës de Paris. Ils ont pris leur nom du Bourg de Camaldoli, dans le Florentin, en Italie. *Voyez* Groſbois.

CAMALES, dans la Gaſcogne, Diocèſe de Tarbes, Parlement de Toulouſe, Intendance d'Auch, Recette du Comté de Bigorre, a 1[illegible]4 habitans.

CAMAMARE'S, *voyez* Pont de [illegible] marés.

CAMARADES, dans le pays de Foix; il y a un puits d'eau ſalée.

CAMARET, dans la Bretagne, Diocèſe de Quimper, Parlement de Rennes, Intendance de Nantes, Recette de Quimper, a 460 habitans. C'eſt un Port de mer ſitué au ſud de Breſt, où les Anglois ayant fait une deſcente, en ont été repouſſez avec une perte conſidérable.

CAMARGUE, *Camaria* ou *Inſula de Camaricis*, Iſle très-abondante de Provence, enfermée entre les bras du Rhône, vers ſes embouchures, aux confins du Languedoc. L'on dérive ſon nom de *Cara Marca*, qui déſigne l'abondance de ſon terrain; elle eſt traverſée par pluſieurs petits bras & canaux du Rhône, & le milieu en eſt occupé par des marais cauſez par les débordemens de la mer, qui auſſi-bien que le Rhône, font ſouvent changer cette Iſle de figure. Il y avoit autrefois deux Camargues, la grande & la petite; mais le terrain de cette derniere a été couvert par la mer; quelques-uns veulent dériver ſon nom de *Campus Caii Marii*; mais ce n'eſt point le ſentiment le plus ſuivi, l'antiquité n'en faiſant point mention ſous d'autre nom que de *Camaria*. M. Honoré Bouche croit qu'autrefois ces Iſles étoient remplies d'arbres, ce qu'il préſume de l'ancienne Abbaye de Sauvereal, *Silva Regalis*, qui y eſt ſituée, & du terrain appellé encore à préſent Pirede, ſitué près des trois Maries. Il n'y a aucun endroit du Royaume, dont la fertilité égale celle de cette Iſle. Sa longueur eſt de ſept lieuës, qui en valent au moins douze de France. Cette terre, outre les bleds qu'elle produit, nourrit une quantité infinie de beſtiaux gros & menus.

CAMARSAC, dans la Guienne, Diocèſe, Parlement, Intendance & Election de Bordeaux, a 449 habitans.

CAMATULICI, Peuples de l'ancienne Viennoiſe premiere; c'eſt aujourd'hui le diſtrict du Diocèſe de Toulon. Quelques-uns prétendent qu'ils s'étendoient juſqu'à S. Tropez.

CAMBAIRAC, dans le Quercy, Diocèſe de Cahors, Parlement de Toulouſe, Intendance de Montauban, Election de Cahors, a 94 habitans.

CAMBE, dans le Quercy, Diocèſe de Cahors, Parlement de Toulouſe, Intendance de Montauban, Election de Figeac, a 160 habitans.

la CAMBE, dans la Normandie, Diocèſe d'Evreux, Parlement de Rouen, Intendance d'Alen-

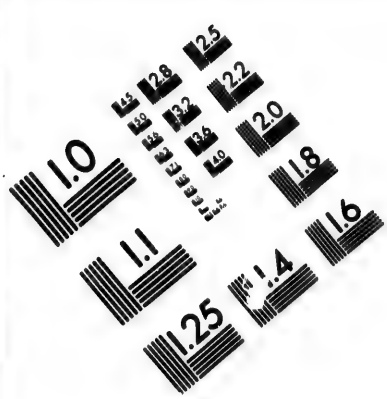

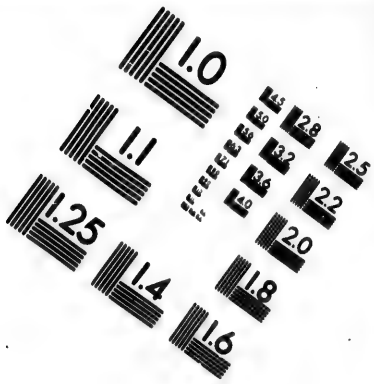

IMAGE EVALUATION
TEST TARGET (MT-3)

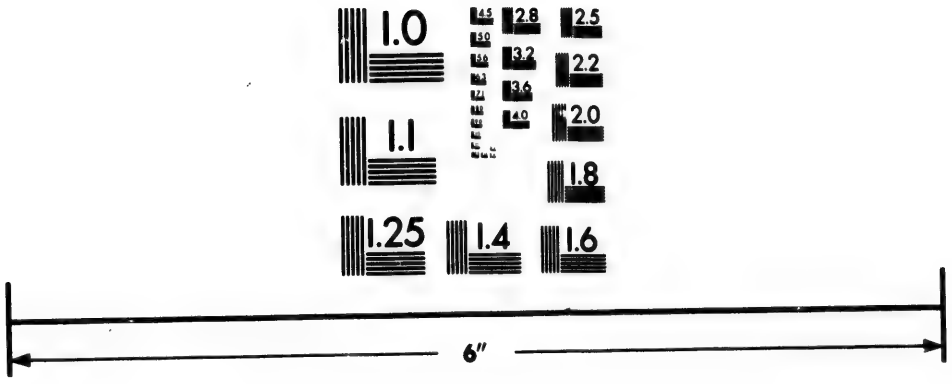

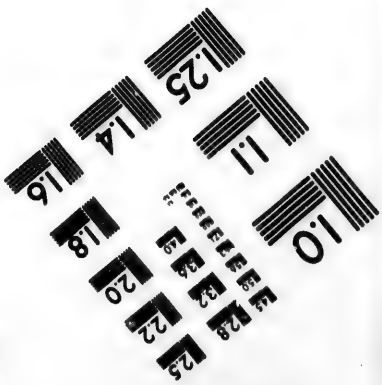

Photographic Sciences Corporation

23 WEST MAIN STREET
WEBSTER, N.Y. 14580
(716) 872-4503

çon, Election de Conches, a 100 habitans.

la CAMBE, dans la Normandie, Diocèſe de Séez, Parlement & Intendance de Roüen, Election d'Argentan, a 146 habitans.

la CAMBE, dans la Normandie, Diocèſe de Bayeux, Parlement de Roüen, Intendance de Caën, Election de Bayeux, a 900 habitans.

CAMBERNAT, dans le bas Armagnac, Diocèſe d'Aire, Parlement de Toulouſe, Intendance d'Auch, Election de Riviere-Verdun, a 200 habitans.

CAMBERNON, Bourg, dans la Normandie, Diocèſe de Coutances, Parlement de Roüen, Intendance de Caën, Election de Coutances, a 1346 habitans. La Cure dépend de l'Abbeſſe de Cordillon, au Diocèſe de Bayeux, qui a la plûpart des groſſes dixmes. Il y a un beau Château à la moderne pour le Seigneur qui portoit ce nom. De ſon vivant il étoit Gouverneur de Coutances. Il y a bien des bois taillis.

CAMBEROUGE, dans le bas Armagnac, Diocèſe de Lectoure, Parlement de Toulouſe, Intendance d'Auch, Election de Lomagne, a 211 habitans.

CAMBES, dans la Guienne, Diocèſe, Parlement, Intendance & Election de Bordeaux, a 624 habitans.

CAMBES, dans l'Agenois, Diocèſe d'Agen, Parlement & Intendance de Bordeaux, Election d'Agen, a 170 habitans.

CAMBIAC, dans le bas Armagnac, Diocèſe de Lectoure, Parlement de Toulouſe, Intendance d'Auch, Election de Lomagne, a 300 habitans.

COMBLAINES-Eſtragelle, dans l'Artois, Diocèſe d'Arras, Conſeil d'Artois, Intendance d'Amiens, Recette d'Arras, a 187 habitans.

CAMBLANES, dans la Guienne, Diocèſe, Parlement, Intendance & Election de Bordeaux, a 719 habitans.

CAMBLIGNEUX, dans l'Artois, Diocèſe d'Arras, Conſeil d'Artois, Intendance d'Amiens, Recette d'Arras, a 163 habitans.

CAMBO, dans le pays des Baſques, Diocèſe de Bayonne, Parlement de Bordeaux, Intendance d'Auch, Recette de Bayonne & du pays de Labour, a 1242 habitans.

CAMBON, dans le haut Languedoc, Diocèſe de Lavaur, Parlement & Intendance de Toulouſe, Recette de Lavaur, a 425 habitans.

CAMBON, dans la Bretagne, Diocèſe de Nantes, Parlement de Rennes, Intendance & Recette de Nantes, a 260 habitans.

CAMBONNES & la Vallette, dans le haut Languedoc, Diocèſe de Caſtres, Parlement & Intendance de Toulouſe, Recette de Caſtres, a 829 habitans.

CAMBONNET les Montagnes, dans le haut Languedoc, Diocèſe de Lavaur, Parlement & Intendance de Toulouſe, Recette de Lavaur, a 169 habitans.

CAMBOT, dans l'Agenois, Diocèſe d'Agen, Parlement & Intendance de Bordeaux, Election d'Agen, a 203 habitans.

CAMBOU, dans le haut Languedoc, Diocèſe d'Alby, Parlement & Intendance de Toulouſe, Recette d'Alby, a 677 habitans.

CAMBOULAN, dans le Roüergue, Diocèſe de Rodez, Parlement de Toulouſe, Intendance de Montauban, Election de Villefranche.

CAMBOULAS, dans le Roüergue, Diocèſe de Rodez, Parlement de Toulouſe, Intendance de Montauban, Election de Rodez, a 416 habitans.

CAMBOULET, dans le Quercy, Diocèſe de Cahors, Parlement de Toulouſe, Intendance de Montauban, Election de Figeac, a 368 habitans.

CAMBOUS, dans le Comté & du Diocèſe de Comenges, Parlement de Toulouſe, Intendance d'Auch, Election de Comenges, a 160 habitans.

CAMBRAN, dans la Gaſcogne, Diocèſe d'Acqs, Parlement de Bordeaux, Intendance d'Auch, Election des Lannes, a 212 habitans.

CAMBRAY, *Cameracum*; Ville & Archevêché, Capitale du Cambreſis, Parlement de Doüay, Intendance de Lille, Siége d'une Subdélégation & d'une Recette, a 13467 habitans. Il y a outre cela pluſieurs Juriſdictions particulieres; ſçavoir, le Corps des Magiſtrats, l'Officialité, le Bailliage de la Feüillée, celui du Cambreſis & celui de l'Egliſe Métropolitaine; celui de la Collégiale de S. Gery, celui du Chapitre de ſainte Croix, celui de l'Abbaye de S. Aubert & celui de la Prevôté du S. Sépulchre. Cette Ville eſt ſituée près de la ſource de l'Eſcaut, elle a quatre Fauxbourgs. Les Itineraires Romains font mention qu'elle eſt tombée des premieres ſous la domination des François, au commencement de la Monarchie. L'on voit même que du tems de Clovis elle avoit un Roy particulier nommé Regnacaire, que ce Prince fit mourir: elle a depuis fait partie du Royaume d'Auſtraſie, & avoit des Comtes particuliers vers l'an 921. qui faiſoient hommage aux Rois de Lorraine: le dernier de ces Comtes étant mort, le Comté de la Ville fut donné l'an 1007. à l'Evêque, ainſi que le Comté du Cambreſis. L'Evêque en donna la garde à des Châtelains, qui dans la ſuite ne voulurent plus le reconnoître que de l'hommage; cette Châtellenie a été poſſedée par des Comtes de Flandre, des Dauſins de France & après, engagée aux Ducs de Bourgogne. Charles-Quint s'étant emparé de cette Place, y fit conſtruire la forte Citadelle qui la commande. Dans les révolutions des Pays-Bas, cette Ville s'étant donnée au Duc d'Anjou qui étoit venu à ſon ſecours, elle a reſté après ſa mort quelque tems en Souveraineté à Jean de Monluc, Sieur de Balagny qu'il en avoit fait Gouverneur; mais l'armée de Philippe II. la lui ayant enlevée, elle a reſté aux Eſpagnols, qui la regardoient comme le Boulevard des Pays-Bas, juſqu'en 1677. qu'elle fut priſe par Loüis XIV. en Perſonne.

La Religion Chrétienne n'a été établie dans ces cantons que ſous Clovis par S. Vaaſt, & le Diocèſe de Cambray fut uni à celui d'Arras juſqu'au onziéme ſiécle: il eſt reſté Suffragant de celui de Reims juſqu'en 1559. que Cambray fut érigée en Métropole, à laquelle furent ſoumis les Diocèſes d'Arras, S. Omer, Tournay & Namur.

Le Diocèſe de Cambray comprend à préſent le Cambreſis, la plus grande partie du Hainaut & une partie du Comté de Flandre. Il comprenoit une grande partie des Pays-Bas, depuis nommez Catholiques, puiſque l'on en a démembré de quoi former ceux de Malines, d'Anvers, Tournay, &c. Il eſt aujourd'hui compoſé de près de huit cens Paroiſſes; l'Archevêque fut toûjours électif par le Chapitre de la Cathédrale, juſqu'à la conquête que Loüis XIV. a fait de cette Ville; le Pape en ayant accordé la nomination à ce Prince l'an 1677. Ce Prélat joüit de cent mille livres de rente. Son Egliſe Métropolitaine eſt dédiée à Nôtre-Dame, & le Chapitre compoſé

d'un Prevôt, de six autres Dignitez & de cinquante Canonicats, dont il n'y en a que quarante-trois remplis par des Chanoines, les sept autres étant unis & distribuez en plusieurs parts: Ces Canonicats sont de deux mille livres de rente; il y en a trois affectez à des Nobles, six à des Graduez en Droit, quatre à des Graduez en Théologie, un à un Medecin Prêtre Gradué, sept appellez Secerdotaux, deux à deux Serviteurs de l'Eglise; les vingt autres peuvent être possedez par toutes sortes de personnes. Il y a encore huit Grands Vicaires de Chœur, trente Chapelains obligez à résidence, & plusieurs autres qui n'y sont pas obligez. Il y a encore deux autres Chapitres; celui de S. Gery qui est composé d'un Prevôt, de deux autres Dignitez, de quarante Canonicats de mille livres chacun, remplis par trente-six Chanoines effectifs, les quatres autres Prébendes étant distribuées & partagées. L'Eglise de S. Gery étoit située où est la Citadelle, on l'a placée plus loin. Le second Chapitre est celui de sainte Croix, composé d'un Trésorier élu par le Chapitre, & de douze Chanoines qui ont chacun cinq cens livres; il y a encore dans cette Eglise deux Grands Vicaires de Chœur, six petits Vicaires de Chœur & huit Chapelains obligez à résidence. Il y a dix Paroisses dans la Ville & quatre Abbayes; le S. Sepulchre Abbaye d'Hommes, de l'Ordre de S. Benoît, elle joüit de quinze mille livres de revenu, & a été fondée vers l'an 1064. par S. Liethert Evêque de Cambray. S. Aubert Abbaye de Chanoines Réguliers, de l'Ordre de S. Augustin, elle a trente mille livres de revenu: elle fut fondée en 1066. L'Abbaye de S. Jean fondée d'abord pour des Benedictins, à la place desquels l'on mit l'an 1120. des Chanoines Réguliers, & l'an 1141. des Chanoines de l'Ordre de S. Augustin, pendant que Baudoüin second étoit Comte de Hainaut, joüit de vingt mille livres de rente. Enfin l'Abbaye de Premy pour des Chanoines de S. Augustin. Il y a aussi deux Hôpitaux, un pour les Bourgeois & l'autre pour les Soldats.

Les ruës de cette Ville sont mal percées: elle a une place d'Armes magnifique, au bout de laquelle on trouve la Maison de Ville. L'esplanade est une des plus belles & des plus grandes de Flandre; l'enceinte de toute la place est une espece de quarré long, dont les murs sont flanquez de Tours rondes à l'antique, fortifiez de plusieurs demi-lunes, de deux ouvrages à cornes l'un sur l'autre, & de deux anciens ouvrages à couronne. Ces Fortifications sont, les premieres du Chevalier de Ville, & les nouvelles du Maréchal de Vauban. La Citadelle est un quarré parfait, & l'une des meilleures de l'Europe; aux environs de la Place, l'on a fait plusieurs redoutes pour couvrir le terrain, que l'on peut inonder. L'Eglise Cathédrale est assez bien bâtie, les dehors ont plus d'apparence que l'intérieur qui est très-obscur. On admire la hauteur de la fléche & la singularité de sa construction tout à jour, & toute de pierre sans charpente & sans ferrures. Les cloches forment un très-bel unisson. Les Flamans viennent par troupes en Pelerinage à une des Chapelles de la Cathédrale, nommée Nôtre-Dame de Grace, à cause d'une copie du Tableau de la sainte Vierge, dont l'original peint par S. Luc est à Rome. Le bâtiment de l'Abbaye de S. Sepulcre est d'une belle architecture. Entre Cambray & Bouchain, les gens du pays prétendent faire voir les vestiges d'un camp des Romains, qu'ils appellent le camp de César.

Les seules Manufactures de Cambray, sont les fils & les toilles fines; des draps, des cuirs & du savon; on compte en tout neuf cens Maîtres. Les établissemens qui se sont faits à Valenciennes & à S. Quentin, ont beaucoup diminué le commerce de cette Ville; mais en même temps Cateau Cambresis s'est beaucoup augmenté, à cause des Privileges d'exemption d'impôts, dans lesquels il est maintenu. On trafique encore quantité de chevaux & de moutons, dont la laine est très-estimée. Les Cambresiens sont vifs, spirituels & laborieux.

CAMBREMER, Bourg, dans la Normandie, Diocèse de Bayeux, Parlement & Intendance de Roüen, Election de Pont-l'Evêque, a 842 habitans. Il y a un Marché. M. l'Evêque de Bayeux est Seigneur de Cambremer.

CAMBRES, dans la Normandie, Diocèse de Bayeux, Parlement de Roüen, Intendance & Election de Caën, a 194 habitans.

CAMBRESIS, *Cameracesium*, petite Province des Pays-bas, qui n'a guere plus de dix lieuës de longueur, sur environ quatre de large, mais très peuplée & abondante; c'est proprement l'étenduë de la Châtellenie de Cambray, dont elle a emprunté le nom. L'Archevêque de Cambray en étoit autrefois Souverain, & ce Pays ayant suivi le sort de la Capitale, fait à présent partie des Pays-bas François; il n'y a après Cambray que Cateau-Cambresis de considérable. C'est un pays d'Etat, composé du Clergé, représenté par les Députez des Chapitres & des Abbayes; de la Noblesse, représentée par huit Seigneurs du plat Pays, & par les Gentilshommes résidans dans la Ville de Cambray; & du Tiers-état représenté par le Magistrat de la Ville de Cambray.

CAMBREURE, dans le haut Languedoc, Diocèse d'Alet, Parlement & Intendance de Toulouse, Recette d'Alet, a 240 habitans.

CAMBRON, *Cambronum*, dans la Picardie, Diocèse d'Amiens, Parlement de Paris, Intendance d'Amiens, Election d'Abbeville, a 383 habitans. Ce Village est situé sur la Somme, à une lieuë d'Abbeville & à trois de S. Valery. La Cure vaut neuf cens livres. Elle est à la Collation du Chapitre de S. Vulfran d'Abbeville. C'est terres à bleds & autres grains, lins, chanvres, bons pâturages. Il y a des bois; on y voit un petit Hermitage où on dit que S. Valery a demeuré. Le Marquis de Gamaches est Seigneur du lieu.

CAMBRON, *Cambero* ou *Camberona*, Abbaye d'Hommes, Ordre de Cîteaux, Fille de Clairvaux. Elle est située dans le Diocèse de Cambray, vers le Hainaut, à trois lieuës de Mons. Elle a été fondée l'an 1148. par Anselme de Trasigny, *de Trasigniaco*, Sire de Peronne & Tréforier de l'Eglise de Soignies, (*Semegiensis Ecclesia*,) elle joüit de trente-cinq mille livres.

CAMBRONNE, dans la Picardie, Diocèse de Noyon, Parlement de Paris, Intendance de Soissons, Election de Noyon, a 692 habitans.

CAMBRONNE, dans la Picardie, Diocèse de Beauvais, Parlement de Paris, Intendance de Soissons, Election de Clermont, a 649 habitans.

CAMBURAT, dans le Quercy, Diocèse de Cahors, Parlement de Toulouse, Intendance de Montauban, Election de Figeac, a 300 habitans.

CAME, dans la Gascogne, Diocèse d'Acqs, Parlement de Bordeaux, Intendance d'Auch, Election des Lannes, a 1083 habitans.

CAMELEZ, dans la Bretagne, Diocèse de Tréguier, Parlement de Rennes, Intendance de Nantes, Recette de Tréguier, a 300 habitans.

CAMELIN, dans la Picardie, Diocèſe de Soiſſons, Parlement de Paris, Intendance & Election de Soiſſons, à 317 habitans.

CAMELIAS, dans le Rouſſillon, Diocèſe de Perpignan, Conſeil, Intendance & Recette de Rouſſillon, à 140 habitans.

CAMELLEONT, dans l'Artois, Diocèſe d'Arras, Conſeil d'Artois, Intendance d'Amiens, Recette de S. Pol, à 99 habitans.

CAMENBERT, dans la Normandie, Diocèſe de Séez, Parlement de Roüen, Intendance d'Alençon, Election d'Argentan, à 695 habitans.

CAMES, dans le Condomois, Diocèſe de Condom, Parlement & Intendance de Bordeaux, Election de Condom, à 123 habitans.

CAMETOURS, Bourg, dans la Normandie, Diocèſe de Coutances, Parlement de Roüen, Intendance de Caën, Election de Coutances, à 585 habitans.

CAMEYRAC, dans la Guienne, Diocèſe, Parlement, Intendance & Election de Bordeaux, à 246 habitans.

CAMFLEUR, dans la Normandie, Diocèſe de Liſieux, Parlement de Roüen, Intendance d'Alençon, Election de Bernay, à 99 habitans.

CAMIAC, ou S. Martin de Camiac, dans la Guienne, Diocèſe, Parlement, Intendance & Election de Bordeaux, à 280 habitans.

CAMICAS, dans le bas Armagnac, Diocèſe d'Auch, Parlement de Toulouſe, Intendance d'Auch, Election d'Armagnac, à 260 habitans.

CAMIERS, dans le Boulonois, Diocèſe de Boulogne, Parlement de Paris, Intendance d'Amiens, à 228 habitans.

CAMIRAN, dans le Condomois, Diocèſe de Condom, Parlement & Intendance de Bordeaux, Election de Condom, à 259 habitans.

CAMOIL, dans la Bretagne, Diocèſe de Nantes, Parlement de Rennes, Intendance & Recette de Nantes, à 214 habitans.

CAMON, dans le haut Languedoc, Diocèſe de Mirepoix, Parlement & Intendance de Toulouſe, Recette de Mirepoix [illegible]40 habitans.

CAMON, dans la baſſe [illegible]re, Diocèſe de Bayonne, Parlement de Pau [illegible]ndance d'Auch, Recette de S. Palais, à 189 habitans.

CAMONLES ou S. Georges de Camoulas, dans le Rouergue, Diocèſe de Rodez, Parlement de Toulouſe, Intendance de Montauban, Election de Rodez, à [illegible]0 habitans.

CAMONS, dans la Picardie, Diocèſe d'Amiens, Parlement de Paris, Intendance d'Amiens, Election de Doulens, à 395 habitans.

CAMORS, dans la Bretagne, Diocèſe de Vannes, Parlement de Rennes, Intendance de Nantes, Recette de Vannes, à 290 habitans.

CAMPAGNA, dans le haut Languedoc, Diocèſe d'Alet, Parlement & Intendance de Toulouſe, Recette d'Alet, à 159 habitans.

CAMPAGNAC de Caſſeuil, dans l'Agenois, Diocèſe d'Agen, Parlement & Intendance de Bordeaux, Election d'Agen, à 259 habitans.

CAMPAGNAC, dans l'Agenois, Diocèſe d'Agen, Parlement & Intendance de Bordeaux, Election d'Agen, à 221 habitans. Ce lieu eſt de la Juriſdiction de Montjoye.

CAMPAGNAC, *Campaniacum*, dans le haut Languedoc, Diocèſe d'Alby, Parlement & Intendance de Toulouſe, Recette d'Alby, à 470 habitans.

CAMPAGNAC, Prévôté, qui reſſortit au Préſidial de Limoges.

CAMPAGNAC-l'Evêque, dans le Périgord, Diocèſe de Sarlat, Parlement & Intendance de Bordeaux, Election de Sarlat, à 359 habitans.

CAMPAGNAC le Quercy, dans le Périgord, Diocèſe de Sarlat, Parlement & Intendance de Bordeaux, Election de Sarlat, à 1154 habitans.

CAMPAGNAN, dans le bas Languedoc, Diocèſe de Beziers, Parlement de Toulouſe, Intendance de Montpellier, Recette de Beziers, à 249 habitans.

CAMPAGNAT de Moullard, dans le Périgord, Diocèſe de Périgueux, Parlement & Intendance de Bordeaux, Election de Périgueux, à 629 habitans.

CAMPAGNE, Ville, dans le bas Armagnac, Diocèſe d'Auch, Parlement de Toulouſe, Intendance d'Auch, Election d'Armagnac, à 368 habitans. Cette Ville eſt ſituée ſur la Riviere de Douſe, à quatre lieuës d'Euſe.

CAMPAGNE, dans le haut Languedoc, Diocèſe d'Alet, Parlement & Intendance de Toulouſe, Recette d'Alet, à 231 habitans.

CAMPAGNE, dans l'Artois, Diocèſe d'Arras, Conſeil d'Artois, Intendance d'Amiens, Recette de S. Pol, à 391 habitans.

CAMPAGNE, dans le Rouſſillon, Diocèſe de Pamiers, Conſeil & Intendance de Rouſſillon, Recette du pays de Foix, à 36 habitans.

CAMPAGNE, dans la Picardie, Diocèſe de Noyon, Parlement de Paris, Intendance de Soiſſons, Election de Noyon, à 110 habitans.

CAMPAGNE, dans le bas Languedoc, Diocèſe de Montpellier, Parlement de Toulouſe, Intendance & Recette de Montpellier, à 91 habitans.

CAMPAGNES-lez-Boulonnois, dans l'Artois, Diocèſe de S. Omer, Conſeil d'Artois, Intendance d'Arras, Recette de S. Omer, à 292 habitans.

CAMPAGNES, pays de la Normandie, borné au ſeptentrion par le Lievin & le Roumois; à l'orient par la Beauce; au midi par le Perche; & à l'occident par le pays d'Ouche; il prend ſon nom de ſes belles plaines, qui ſont très peuplées & fort abondantes. On le diviſe en Campagne de Neufbourg, où ſont les Villes d'Evreux, Neufbourg, Pont-de-l'Arche & Louviers; & en Campagne de S. André, ſituée au midi d'Evreux où ſont les Villes de S. André, Conches, Verneuil, Breteuil, & Nonancourt: les principales Rivieres qui arroſent ces Campagnes ſont l'Eure & l'Iton.

CAMPAGNE d'Alençon, *voyez* Alençon.

CAMPAGNE de Provence, pays ſitué entre la haute & la baſſe Provence, ainſi nommé, pour être la partie de Provence où il y a moins de montagnes, & qui eſt la plus abondante en grains, vins & fruits; cette partie comprend les Villes de Taraſcon, Arles, Orgon, Malmort, Aix, Capitale de la Provence, S. Maximin, Barjoux & Draguignan, outre pluſieurs autres de moindre conſéquence.

CAMPAGNE, dans le Gouvernement de Calais, en Picardie, Diocèſe de Boulogne, Parlement de Paris, Intendance d'Amiens, à 124 habitans.

la CAMPAGNE de Caën, pays du Diocèſe de Bayeux, aux environs de Caën, faiſant une partie du Beſſin, *voyez* Beſſin.

la CAMPAGNE de Neubourg, *Campania Novoburgenſis*, & la Campagne de S. André ſont des Cantons du Diocèſe d'Evreux, qui comprennent les Paroiſſes des environs de ces deux Bourgs.

On

On leur a donné le nom de Campagnes à cauſe des Campagnes abondantes en grains qui s'y trouvent, voyez la Champagne.

CAMPAGNOLLES, dans la Normandie, Diocèſe de Coutances, Parlement de Roüen, Intendance de Caën, Election de Vire, à 778 habitans. Le Seigneur en porte le nom.

CAMPAIGNA, dans le Rouſſillon, Diocèſe de Pamiers, Conſeil & Intendance de Rouſſillon, Recette du pays de Foix, à 300 habitans.

CAMPAN, Bourg, dans la Gaſcogne, Diocèſe de Tarbes, Parlement de Toulouſe, Intendance d'Auch, Recette du Comté de Bigorre, à 1514 habitans. Il y a une Carriere de marbre rouge, blanc & verd par tâches & par veines. Il y en a auſſi de verd & blanc très-vif.

CAMPANDRE, dans la Normandie, Diocèſe de Bayeux, Parlement de Roüen, Intendance de Caën, Election de Vire, à 207 habitans.

CAMPEAUX, dans la Picardie, Diocèſe de Beauvais, Parlement & Intendance de Paris, Election de Beauvais, à 1010 habitans.

CAMPEAUX, dans la Normandie, Diocèſe de Coutances, Parlement de Roüen, Intendance de Caën, Election de S. Lo, à 833 habitans.

CAMPENDU ou Cappendu, Ville, dans le haut Languedoc, Diocèſe de Carcaſſonne, Parlement & Intendance de Toulouſe, Recette de Carcaſſonne, à 540 habitans. Pierre de Vaux de Cernay, appelle ce lieu, *Castis ſuſpenſus*.

CAMPENEUFEUILLE, dans la Normandie, Diocèſe, Parlement & Intendance de Roüen, Election d'Eu, à 536 habitans.

CAMPEGNEAC, dans la Bretagne, Diocèſe de S. Malo, Parlement de Rennes, Intendance de Nantes, Recette de S. Malo, à 300 habitans.

CAMPEL, dans la Bretagne, Diocèſe de S. Malo, Parlement de Rennes, Intendance de Nantes, Recette de S. Malo, à 203 habitans.

CAMPES, dans le haut Languedoc, Diocèſe d'Alby, Parlement & Intendance de Toulouſe, Recette d'Alby, à 81 habitans.

CAMPESTRE, dans le bas Languedoc, Diocèſe d'Alais, Parlement de Toulouſe, Intendance de Montpellier, Recette d'Alais, à 384 habitans.

CAMPET, dans la Gaſcogne, Diocèſe d'Acqs, Parlement de Bordeaux, Intendance d'Auch, Election des Lannes, à 116 habitans.

CAMPHIN en Carembaut, dans la Flandre, Diocèſe de Tournay, Parlement de Doüay, Intendance, Subdelégation & Recette de Lille, à 534 habitans.

CAMPHIN en Peüle, dans la Flandre, Diocèſe de Tournay, Parlement de Doüay, Intendance, Subdelégation & Recette de Lille, à 467 habitans.

CAMPIGNOLLES, dans la Picardie, Diocèſe de Boulogne, Parlement de Paris, Intendance d'Amiens, Gouvernement de Montreüil, à 134 habitans.

CAMPIGNY, dans la Normandie, Diocèſe, Parlement & Intendance de Roüen, Election de Pontaudemer, à 730 habitans. Le Seigneur en prend le nom.

CAMPIGNY, dans la Normandie, Diocèſe de Bayeux, Parlement de Roüen, Intendance de Caën, Election de Bayeux, à 356 habitans.

CAMPISTROU, dans le Comté & du Diocèſe de Comenges, Parlement de Toulouſe, Intendance d'Auch, Election de Comenges, à 260 habitans.

CAMPLONG, dans le bas Languedoc, Diocèſe de Narbonne, Parlement de Toulouſe, Intendance de Montpellier, Recette de Narbonne, à 122 habitans.

CAMPOUCY, dans le haut Languedoc, Diocèſe d'Alet, Parlement & Intendance de Toulouſe, Recette d'Alet, à 203 habitans.

CAMPREMY, dans la Picardie, Diocèſe d'Amiens, Parlement de Paris, Intendance d'Amiens, Election de Mondidier, à 359 habitans.

CAMPRONT, dans la Normandie, Diocèſe de Coutances, Parlement de Roüen, Intendance de Caën, Election de Coutances, à 571 habitans. Ce lieu a donné le nom à une famille conſidérable. Il y a une Chapelle nommée de Belral, Titulaire & d'aſſez bon revenu. Elle eſt à la nomination du Seigneur du lieu, autrefois Gouverneur de Coûtances.

CAMPS, dans le bas Languedoc, Diocèſe de Narbonne, Parlement & Intendance de Montpellier, Recette de Narbonne, à 270 habitans.

CAMPS, *Caſtrum de Campis*, dans la Provence, Diocèſe, Parlement & Intendance d'Aix, Viguerie & Recette de Brignolle, à 214 habitans. Il y a dans ſon Territoire une Chapelle dédiée à S. Quinids, Evêque de Vaiſon, célebre par la grande dévotion des Peuples des environs; elle fut rétablie en 1634. on l'a donnée à deſſervir à des Trinitaires.

CAMPS-en-Amiennois, dans la Picardie, Diocèſe d'Amiens, Parlement de Paris, Intendance & Election d'Amiens, à 453 habitans.

CAMPSAS, dans le haut Languedoc, Diocèſe de Montauban, Parlement & Intendance de Toulouſe, Election de Montauban, à 636 habitans.

CAMPSEGRET, dans le Périgord, Diocèſe, Parlement & Intendance de Bordeaux, Election de Périgueux, à 674 habitans.

CAMPUZAN, dans le haut Armagnac, Diocèſe de Comenges, Parlement de Toulouſe, Intendance d'Auch, Recette des quatre Vallées, à 214 habitans.

CAMURAT, dans le haut Languedoc, Diocèſe d'Alet, Parlement & Intendance de Toulouſe, Recette d'Alet, à 700 habitans.

CAMY, dans le Quercy, Diocèſe de Cahors, Parlement, de Toulouſe, Intendance de Montauban, Election de Figeac, à 56 habitans.

CAN

CANADA, voyez La Nouvelle France, au tome troiſiéme.

CANAL de Briare, qui ſert de communication de la Loire à la Seine par le Loing. Il tire ſon nom de la petite Ville où il prend ſa naiſſance. Ce Canal a été commencé ſous le Miniſtére de M. de Sully, au commencement du Regne de Louis XIII. La retraite de ce Miniſtre, qui en avoit fait le projet, ayant interrompu cet ouvrage, il fut repris en 1639. Ce Canal commence depuis Briare, & finit à Cepoy, une lieuë au-deſſous de Montargis, au même endroit où finit le Canal d'Orleans; il eſt traverſé de pluſieurs Ponts de bois, pour la communication des lieux; il a été réparé en 1720.

CANAL de Languedoc, executé ſous le Regne de Loüis XIV. pour la communication de la Mediterranée avec l'Ocean: il commence au

Port de Cette, & traverſant la Province du Languedoc, il finit à un quart de lieuë au-deſſous de Toulouſe, dans la Garonne, traverſe l'Etang de Thau, l'Orbe & l'Heraut, paſſe deſſous une Montagne percée exprès, & ſous un grand nombre de Ponts ſous leſquels coulent beaucoup de Riviéres. Ce Canal avoit été tenté pluſieurs fois ſous les plus grands Rois de France, ſon execution étoit reſervée à la gloire du regne de Louis XIV. Il eſt d'une très-grande utilité. M. Riquet en a donné les projets, mais ſans les avis du Maréchal de Vauban, il auroit eu peine à réüſſir.

CANAL d'Orleans, qui ſert de communication de la Loire à la Seine par le Loing; il ne ſert pas tant que celui de Briare, parce qu'il eſt trop long. Ce Canal a été commencé en 1681. & fini en 1692. Il commence à deux lieuës au-deſſus d'Orleans à Pormoran, traverſe la Forêt d'Orleans, & ſe vient joindre à la riviere de Loing au Village de Cepoy, pour ſe rendre dans la Seine par cette Riviere; ſon cours eſt d'environ dix-huit lieuës, pendant leſquelles il eſt ſoutenu par trente Ecluſes.

CANAL, dans le haut Languedoc, Diocéſe de Montauban, Parlement & Intendance de Toulouſe, Election de Montauban, a 498 habitans.

CANALS, dans le Rotergue, Diocéſe de Vâbres, Parlement de Toulouſe, Intendance de Montauban, Election de Milhaud, a 314 habitans.

CANAPTES, Ville, dans la Picardie, Diocéſe d'Amiens, Parlement de Paris, Intendance d'Amiens, Election de Doulens, a 367 habitans. Elle eſt ſituée entre Amiens & Doulens; elle a titre de Marquiſat.

CANAPVILLE, dans la Normandie, Diocéſe de Liſieux, Parlement & Intendance de Roüen, Election de Pont-l'Evêque, a 223 habitans. C'eſt à M. le Duc d'Orleans.

CANAPVILLE, dans la Normandie, Diocéſe d'Evreux, Parlement de Roüen, Intendance d'Alençon, Election de Couches, a 630 habitans.

CANAVELLAS, dans le Rouſſillon, Diocéſe de Perpignan, Conſeil & Intendance de Rouſſillon, Recette de Conflans, a 56 habitans.

CANAULES, dans le bas Languedoc, Diocéſe de Nimes, Parlement de Toulouſe, Intendance de Montpellier, Recette de Nimes, a 264 habitans.

CANAUX ou Canals, près de Bar, dans la Provence, Diocéſe de Graſſe, Parlement & Intendance d'Aix, Recette de Graſſe, a 260 habitans.

CANCALLE, au bord de la mer, dans la Bretagne, Diocéſe de S. Malo, Parlement de Rennes, Intendance de Nantes, Recette de S. Malo, a 268 habitans. Ce lieu donne le nom à un Cap voiſin, où l'on pêche les meilleures huîtres.

CANCELIDE ou S. Martin de Cancelide, dans le bas Languedoc, Diocéſe de Mende, Parlement de Toulouſe, Intendance de Montpellier, Recette de Mende, a 408 habitans.

CANCHE, *Cantia*, *Cuenta* ou *Quenta*, Riviere de Picardie, qui prend ſa ſource dans l'Artois, arroſe Heſdin, paſſe à Montreüil, & ſe jette dans la Manche, auprès d'Etaples, après avoir ſéparé le Ponthieu du Boulonnois; les Sçavans mettent à ſon embouchure le Port de Céſar *Itcium*, depuis nommé Quentorie. Ce lieu eſt ruïné depuis trés-long-tems.

la CANCHE, dans la Bourgogne, Diocéſe d'Autun, Parlement & Intendance de Dijon, Bailliage & Recette de Beaune, Grenier à ſel d'Arnay-le-Duc, a 57 habitans. Ce lieu eſt ſitué entre Beaune & Arnay-le-Duc. Il n'y a point de Riviere, mais un ſimple Ruiſſeau qui ſort de l'Etang. C'eſt un paſſage & un grand chemin de Paris à Lyon.

CANCHES, dans le Rouſſillon, Diocéſe de Perpignan, Conſeil, Intendance & Recette de Rouſſillon, a 136 habitans.

CANCHY, dans la Picardie, Diocéſe d'Amiens, Parlement de Paris, Intendance d'Amiens, Election d'Abbeville, a 800 habitans. Ce Village eſt ſitué en plaine, proche la Forêt de Crépy, à deux lieuës d'Abbeville, de Crépy & de S. Riquier. La Cure vaut douze cens livres; elle eſt à la Collation de S. Acheul. C'eſt terres à bleds & toutes ſortes de grains. Il y a des bois. M. Duhamel en eſt Seigneur conjointement avec M. Bourée Seigneur de Neuilly, & l'Hôtel-Dieu de Saint Riquier.

CANCHY, dans la Normandie, Diocéſe de Bayeux, Parlement de Roüen, Intendance de Caën, Election de Bayeux, a 414 habitans.

CANDAILLAC ou S. Eutrope de Candaillac, dans l'Agenois, Diocéſe d'Agen, Parlement & Intendance de Bordeaux, Election d'Agen, a 191 habitans.

CANDAS, dans la Picardie, Diocéſe d'Amiens, Parlement de Paris, Intendance d'Amiens, Election de Doulens, a 1087 habitans.

CANDE, *Condate*, Ville, dans la Touraine, Diocéſe de Tours, Parlement de Paris, Intendance de Tours, Election de Chinon, a 428 habitans. Elle eſt ſituée à la chute de la Vienne dans la Loire; il y a une Maîtriſe des Eaux & Forêts. S. Martin l'a illuſtrée par ſa mort. C'eſt le plus ancien patrimoine de l'Archevêque de Tours, qui y a un Palais. Sa Collégiale eſt dédiée à S. Martin: le Chapitre eſt compoſé de trois Dignitez, de dix Canonicats fixes, de deux autres dont l'un eſt annexé à l'Archidiaconé de Tours, & l'autre aux Religieux de Bourgueil, tous à la Collation de l'Archevêque de Tours. Il y a Diacre, Soudiacre & trois Chapelains. On trouve à Cande des Carrieres renommées.

CANDE', *Candea*, Ville, Baronie, dans l'Anjou, Diocéſe d'Angers, Parlement de Paris, Intendance de Tours, Election d'Angers, a 660 habitans. Cette Ville eſt ſituée au confluant d'Erdre & de la Mandie. C'étoit autrefois une Place forte, & renommée dans l'Hiſtoire par la mort de Geofroy Martel II. d'Anjou, qui y fut tué au Siége qu'il en avoit fait en 1106. C'eſt une Terre conſidérable d'où relevent ſix Châtellenies, & un grand nombre de hautes Juſtices; il y a beaucoup de bois dans ſon territoire & des mines de fer.

CANDE, dans la Saintonge, Diocéſe de Saintes, Parlement de Bordeaux, Intendance de la Rochelle, Election de S. Jean d'Angely, a 180 habitans.

CANDEIL, *Candelium*, dans le haut Languedoc, Diocéſe d'Alby, Parlement & Intendance de Toulouſe, Recette d'Alby, a 268 habitans. Il y a une Abbaye d'Hommes, Ordre de Cîteaux, Fille de Grandſelve. Elle a été fondée l'an 1151. le 26. Juillet par Raimond Comte de Toulouſe. Selon d'autres, Guirand du Bec & Guillaume de Graves Seigneurs de ces lieux, céderent à Alexandre Abbé de Grandſelve, pluſieurs biens fonds & bois pour la conſtruction & fondation de ce Monaſtere. Ayant beaucoup ſouffert par les troubles & la Guerre des Albigeois, de la part de Raimond Comte de Toulouſe, un Cardinal appellé

Romanus obligea ce Seigneur de donner pour les réparations une ſomme conſidérable, *ducentos marchas.*

CANDEK, dans l'Alſace : c'eſt un Bailliage.

CANDEURE, dans la Picardie, Diocèſe de Noyon, Parlement de Paris, Intendance de Soiſſons, Election de Noyon, à 570 habitans.

CANDIAC, dans le bas Languedoc, Diocèſe de Nîmes, Parlement de Toulouſe, Intendance de Montpellier, Recette de Nîmes, à 226 habitans.

CANDILARGUES, dans le bas Languedoc, Diocèſe de Montpellier, Parlement de Toulouſe, Intendance & Recette de Montpellier, à 391 habitans.

CANDRESSE, dans la Gaſcogne, Diocèſe d'Acqs, Parlement de Bordeaux, Intendance d'Auch, Election des Lannes, à 254 habitans.

CANDUEMY, *Caſtrum de Caduemio*, dans la Provence, Diocèſe, Parlement & Intendance d'Aix, Viguerie & Recette de Brignolle, à 60 habitans. Il y a une petite Riviere qui l'arroſe & porte le même nom ; elle ſe décharge dans le Fleuve d'Argent, auprès de Toroniel.

CANECTANCOURT, dans la Picardie, Diocèſe de Noyon, Parlement de Paris, Intendance de Soiſſons, Election de Noyon, à 381 habitans.

CANEJAN, dans la Guienne, Diocèſe, Parlement, Intendance & Election de Bordeaux, à 1362 habitans.

CANELAUDE, dans le haut Languedoc, Diocèſe de Carcaſſonne, Parlement & Intendance de Toulouſe, Recette de Carcaſſonne, à 46 habitans.

CANESSE ou S. Liers de Caneſſe, Diocèſe, Parlement, Intendance & Election de Bordeaux, à 810 habitans.

CANET, *Canetum*, Bourg, Vicomté, dans le Rouſſillon, Diocèſe de Perpignan, Conſeil, Intendance & Recette de Rouſſillon, à 656 habitans. Il y a Traittes Foraines.

CANET, *Canetum*, dans la Provence, Diocèſe de Fréjus, Parlement, Intendance d'Aix, Viguerie & Recette de Draguinan, à 268 habitans. Honoré Bouche croit que c'eſt l'ancien *Forum Voconii*, dont il eſt fait mention dans les Epîtres familieres de Ciceron, & dans l'Itineraire d'Antonin.

CANET, dans le bas Languedoc, Diocèſe de Lodève, Parlement de Toulouſe, Intendance de Montpellier, Recette de Lodève, à 505 habitans.

CANET, dans le bas Languedoc, Diocèſe de Narbonne, Parlement de Toulouſe, Intendance de Montpellier, Recette de Narbonne, à 389 habitans.

CANET, dans le bas Armagnac, Diocèſe de Toulouſe, Intendance d'Auch, Election d'Armagnac, à 268 habitans.

CANET dans le Rouergue, Diocèſe de Rodez, Parlement de Toulouſe, Intendance de Montauban, Election de Rodez, à 264 habitans.

CANET-S. Jean, dans le Rouergue, Diocèſe de Rodez, Parlement de Toulouſe, Intendance de Montauban, Election de Rodez, à 198 habitans.

CANGEY, Bourg, dans la Touraine, Diocèſe de Tours, Parlement de Paris, Intendance de Tours, Election d'Amboiſe, à 490 habitans.

CANGIS, Hameau, dans la Picardie, faiſant partie du Marquiſat de Guiſcard, *voyez* Guiſcard.

CANI, *Caniam*, Bourg, Baronie du pays de Caux, dans la Normandie, Diocèſe, Parlement & Intendance de Roüen, Election de Caudebec, à 1230 habitans. Ce Bourg eſt ſitué ſur la petite Riviere de Paluel, à quatre lieuës de Feſcamp, & à deux de S. Vallery en Caux ; c'eſt une Terre conſiderable, qui a titre de Marquiſat. Il y a une Juſtice Royale, dont relevent dix-ſept Paroiſſes. Le Château de Hocville, qui eſt bien bâti, orné de grands Jardins & de belles avenuës, eſt ſitué à un quart de lieuë de l'Egliſe ; la Paroiſſe eſt dédiée à S. Martin. On tient en ce Bourg un Marché tous les Lundis & deux Foires par an. La Montagne qui porte le même nom, a mille quatre cent quarante toiſes de hauteur.

CANIERS, Bourg, dans la Saintonge, Diocèſe de Saintes, Parlement de Bordeaux, Intendance de la Rochelle, Election de Saintes, à 2472 habitans.

CANIGOU, dans le Rouſſillon, Diocèſe de Perpignan, Conſeil & Intendance de Rouſſillon, Recette de Conflans, à 169 habitans. Il y a une ancienne Abbaye, ſituée ſur une très-haute montagne des Pyrenées, dans le Conflans. Cette Abbaye eſt de l'Ordre de S. Benoît, elle a été fondée au commencement du onziéme ſiécle, par Guifrede, Comte de Cardagne. Ses revenus ſont de trois mille livres.

CANIHUEL, dans la Bretagne, Diocèſe de Quimper, Parlement de Rennes, Intendance de Nantes, Recette de Quimper, à 268 habitans.

CANILLAC-Marſiſal, dans le Gévaudan, Diocèſe de Mende, Parlement de Toulouſe, Intendance de Montpellier, Recette de Mende, à 169 habitans.

CANISY, *Caniſium*, Marquiſat, dans la Normandie, Diocèſe de Coutances, Parlement de Roüen, Intendance de Caën, Election de S. Lo, à 610 habitans.

C'eſt un Bourg, éloigné d'une grande lieuë de S. Lo, & à cinq lieuës de Coutances. Il appartient à M. le Marquis de Caniſy, Sous-Lieutenant de Roy de la Province. Il y a un beau Château où il demeure l'été, & l'hyver à Coutances ; c'eſt l'Abbé de ſainte Croix de S. Lo, qui préſente à la Cure, qui eſt peu conſidérable, auſſi-bien que le Bourg, où cependant il y a un bon Marché pour toute ſorte de coutils & toiles, où les Marchands de Paris & de Bretagne viennent en acheter. Il n'eſt établi que depuis dix ans ; pendant cet intervale il a été franc. Ce Marquiſat eſt joint à la Baronie du Flommes, autrefois Siége de la Connétablie de Normandie. Il y a quatorze ou quinze Fiefs nobles qui en dépendent.

CANLE, petite Riviere de la Sologne, qui paſſe à la Ferté-Aurain & Chiverny, & ſe jette dans la Loire à trois lieuës au-deſſous de Blois.

CANLY, dans la Picardie, Diocèſe de Senlis, Parlement & Intendance de Paris, Election de Compiegne, à 719 habitans.

CANNEHAM, dans la Normandie, Diocèſe, Parlement & Intendance de Roüen, Election d'Arques, à 260 habitans. C'eſt aux Chatreux de Gaillon.

CANNES, *Caſtrum de Canois*, Ville, dans la Provence, Diocèſe de Graſſe, Parlement & Intendance d'Aix, Viguerie & Recette de Graſſe, à 560 habitans. Honoré Bouche dit que ce lieu ſe nommoit autrefois *Caſtrum Marcellinum*. Cette

Ville a un petit Port de Mer, & donne le nom à un Golphe où ſont les Iſles de Lerins.

CANNES, dans la Brie, Diocèſe de Sens, Parlement & Intendance de Paris, Election de Montereau, a 313 habitans.

CANNES, *S. Petri de Canis* ou *de Canibus Abbatia*, Abbaye d'Hommes, Ordre de S. Benoît & de la Réforme. Elle eſt ſituée à une demi-lieue de la Grace vers le midi. Elle vaut par an à l'Abbé trois mille livres.

CANNES, dans le bas Languedoc, Diocèſe d'Uzès, Parlement de Toulouſe, Intendance de Montpellier, Recette d'Uzès, a 240 habitans.

CANNES, dans le haut Languedoc, Diocèſe de Rieux, Parlement & Intendance de Toulouſe, Recette de Rieux, a 92 habitans.

CANNES-Caudes, dans le bas Languedoc, Diocèſe de S. Pons, Parlement & Intendance de Montpellier, Recette de S. Pons, a 130 habitans.

CANNESSIERES, dans la Picardie, Diocèſe d'Amiens, Parlement de Paris, Intendance d'Amiens, Election d'Abbeville, a 225 habitans.

le CANNET, dans le Périgord, Diocèſe de Périgueux, Parlement & Intendance de Bordeaux, Election de Périgueux, a 328 habitans.

CANNY, dans la Picardie, Diocèſe d'Amiens, Parlement de Paris, Intendance d'Amiens, Election de Montdidier, a 363 habitans.

CANNY, dans la Picardie, Diocèſe de Beauvais, Parlement & Intendance de Paris, Election de Beauvais, a 315 habitans.

CANOBIERES-S. Jean, dans le Rouergue, Diocèſe de Rodez, Parlement de Toulouſe, Intendance de Montauban, Election de Rodez, a 261 habitans.

CANON, dans la Normandie, Diocèſe de Séez, Parlement de Roüen, Intendance d'Alençon, Election de Falaiſe, a 135 habitans.

la CANORQUE ou Canourque, *Canorgia* ou *Canorica*, Prieuré Conventuel d'Hommes, Ordre de S. Benoît, ſous S. Victor de Marſeille, au Diocèſe de Mende, ſur la riviere de l'Ot, *Oltus* ou *Oldus*. Le corps de S. Fredoal ou Fredou, Evêque de Mende & Martyr y repoſe.

CANOVILLE, dans la Normandie, Diocèſe, Parlement & Intendance de Roüen, Election d'Evreux, a 780 habitans. C'eſt à M. le Comte de Tillieres.

la CANOURGUE, Ville, dans le bas Languedoc, Diocèſe de Mende, Parlement de Toulouſe, Intendance de Montpellier, Recette de Mende, a 1530 habitans.

CANTAGRET, dans le Rouergue, Diocèſe de Rodez, Parlement de Toulouſe, Intendance de Montauban, Election de Rodez, a 187 habitans.

CANTAIN, dans le Cambreſis, Diocèſe de Cambray, Parlement de Doüay, Intendance de Lille, Subdélégation & Recette de Cambray, a 291 habitans.

CANTAL, Montagne des plus hautes de la haute Auvergne, près Mural & S. Flour. Cette montagne a neuf cens quatre-vingt quatre toiſes de hauteur, ſur la ſurface de la terre. L'on trouve ſur ſon ſommet toutes ſortes de plantes, très-curieuſes & très-utiles : c'eſt au pied de cette montagne que la riviere d'Alagnion prend ſa ſource, dans le bois de Liouran. Le cours de cette Riviere ſepare l'Auvergne rédimée pour le ſel, d'avec celle qui eſt obligée de ſe ſervir du ſel de Languedoc.

CANTARES, dans la Gaſcogne, Diocèſe de Tarbes, Parlement de Toulouſe, Intendance d'Auch, Recette du Comté de Bigorre, a 269 habitans.

CANTE', dans le Rouſſillon, Diocèſe de Pamiers, Conſeil & Intendance de Rouſſillon, Recette du pays de Foix, a 214 habitans.

CANTELEU, Bourg, dans la Normandie, Diocèſe, Parlement, Intendance & Election de Roüen, a 1336 habitans. Ce Bourg a un Château ſitué ſur le ſommet d'une montagne. Ce Château eſt en très-bon air & a une très-belle vûë, accompagnée de très-beaux jardins. Il eſt ſur la Paroiſſe de Croſſet.

CANTELEU, dans la Normandie, Diocèſe, Parlement & Intendance de Roüen, Election d'Arques, a 81 habitans. M. Bonnemare en eſt Seigneur.

CANTELEU-le-Boccage, dans la Normandie, Diocèſe, Parlement, Intendance & Election de Roüen, a 86 habitans. M. de Guerchois en eſt Seigneur.

CANTELEUX, dans l'Artois, Diocèſe d'Arras, Conſeil d'Artois, Intendance d'Amiens, Recette de S. Pol, a 30 habitans.

CANTELEUX, dans la Picardie, Diocèſe d'Amiens, Parlement de Paris, Intendance d'Amiens, Election de Doulens, a 25 habitans.

CANTELOU ou S. Pierre de Cantelou, *Cantelorium*, *Campolupus* & *Cantilupi*, dans la Normandie, Diocèſe de Liſieux, Parlement de Roüen, Intendance d'Alençon, Election de Liſieux, a 122 habitans. Il y a pluſieurs lieux de ce nom dans la Normandie.

CANTENAC, dans la Guyenne, Diocèſe, Parlement, Intendance & Election de Bordeaux, a 741 habitans.

CANTENAY, dans l'Anjou, Diocèſe d'Angers, Parlement de Paris, Intendance de Tours, Election d'Angers, a 616 habitans.

CANTEPIE, dans la Picardie, Diocèſe d'Amiens, Parlement de Paris, Intendance & Election d'Amiens, a 395 habitans.

CANTHEOU, dans la Normandie, Diocèſe de Bayeux, Parlement de Roüen, Intendance & Election de Caën, a 90 habitans.

CANTES, dans l'Agenois, Diocèſe d'Agen, Parlement & Intendance de Bordeaux, Election d'Agen, a 143 habitans.

CANTIERS, dans la Normandie, Diocèſe, Parlement & Intendance de Roüen, Election de Giſors, a 297 habitans. Le Seigneur en prend le nom.

CANTIGNY, dans la Picardie, Diocèſe d'Amiens, Parlement de Paris, Intendance d'Amiens, Election de Mondidier, a 134 habitans.

CANTIAPRE', dans le Cambreſis, Diocèſe de Cambray, Parlement de Doüay, Intendance de Lille, Recette de Cambray, a 216 habitans. Il y a une Abbaye de l'Ordre de S. Auguſtin, fondée par Hugues d'Oſſiac l'an 1183. elle joüit de ſeize cens livres de rente. Ce lieu eſt un des Fauxbourgs de Cambray.

CANTIN, dans la Flandre, Diocèſe d'Arras, Parlement de Doüay, Intendance de Lille, Subdelegation & Recette de Doüay, a 197 habitans.

CANTOBRE, dans le Rouergue, Diocèſe de

de Vâbres, Parlement de Toulouſe, Intendance de Montauban, Election de Milhaud, a 268 habitans.

CANTOIS, dans la Guienne, Diocéſe, Parlement, Intendance & Election de Bordeaux, a 485 habitans.

le CANTON de Beulotte, dans la Franche-Comté, Diocéſe, Parlement & Intendance de Beſançon, Bailliage & Recette de Veſoul, a 55 habitans.

le CANTON de Montreüil, dans le Poitou, Diocéſe de Limoges, Parlement de Paris, Intendance de Poitiers, Election de Confolans, a 130 habitans.

CANTOR, dans le Bearn, Diocéſe de Comenges, Parlement de Pau, Intendance d'Auch, Sénéchauſſée & Recette de Sauveterre, a 117 habitans.

CANVILLE, dans la Normandie, Diocéſe, Parlement & Intendance de Roüen, Election d'Arques, a 586 habitans. M. de Chamillard en étoit Seigneur.

CANVILLE, dans la Normandie, Diocéſe de Coutances, Parlement de Roüen, Intendance de Caën, Election de Coutances, a 394 habitans. C'eſt où eſt le Château d'Olonde, qui eſt une Baronie. Pluſieurs Paroiſſes & pluſieurs Fiefs en relevent, quoique cette Terre releve de la Baronie de Briquebec. M. le Comte d'Harcourt en eſt Seigneur, & préſente à la Cure, qui vaut quinze cens livres de revenu.

CANVILLE, nom de deux Paroiſſes contiguës, N. D. & S. Martin, Diocéſe, Parlement & Intendance de Roüen, Election de Caudebec, avec les titres de Doyennez Ruraux & de Sergenterie. Le Seigneur préſente aux deux Cures.

CANUT, dans le Bearn, Diocéſe d'Oleron, Parlement de Pau, Intendance d'Auch, Sénéchauſſée & Recette de Sauveterre, a 360 habitans.

CAO

CAORCHES, dans la Normandie, Diocéſe de Liſieux, Parlement de Roüen, Intendance d'Alençon, Election de Bernay, a 288 habitans.

CAOURS-lez-Prez, *Cavortium*, dans la Picardie, Diocéſe d'Amiens, Parlement de Paris, Intendance d'Amiens, Election d'Abbeville, a 477 habitans. Ce Village eſt ſitué ſur la riviere de Scardon, à deux lieuës d'Abbeville & de S. Riquier. La Cure vaut mille livres; elle eſt à la Collation du Chapitre de S. Vulfran d'Abbeville. C'eſt terres à bleds & autres grains; il y a des bois & des pâturages: on y recüeille des lins & des chanvres. M. Lever en eſt Seigneur.

CAP

CAP-de-Buch, *Caput Boiorum*, *voyez* Buch.

CAPAS, dans la Guienne, Diocéſe, Parlement, Intendance & Election de Bordeaux, a 233 habitans.

CAPBRETON, Bourg, dans la Gaſcogne, Diocéſe d'Acqs, Parlement de Bordeaux, Intendance d'Auch, Election des Lannes, a 1053 habitans. Le Bourg de Capbreton eſt ſitué ſur le bord de l'ocean, à trois lieuës de la ville de Bayonne du côté du ſeptentrion, dans un terroir ſabloneux, ſtérile & extrêmement maigre, qui ne produit preſque pas de bled. Il eſt vrai qu'il y a quelques vignes aux environs, dont le vin eſt ſi excellent qu'il ne differe guere de celui de Champagne, ayant à peu près la même qualité. Ce Bourg, autrefois un des plus beaux du Royaume, eſt aujourd'hui un des plus pauvres & un des plus deſerts; il eſt très-ancien, ſi l'on en peut conjecturer par quelques vieux fragmens qui ſe trouvent écrits en Latin, dans les Archives de la Communauté de ce Bourg, où il eſt appellé *Caput Bruti*, ce qui a fait croire aux anciens qu'il avoit été fondé par Brutus neveu de Caton; lequel ayant abandonné le parti de Pompée, après la bataille de Pharſal, pour ſuivre celui de Jules Ceſar, fut envoyé en ce pays-ci, connu ſous le nom de *Novem-Populanie*, ou troiſiéme Aquitaine, où il jetta les premiers fondemens de Capbreton, en l'appellant de ſon nom *Caput Bruti*. Ce qui prouve encore aujourd'hui l'antiquité de ce Bourg, eſt une vieille Chapelle appellée Bouret, qui eſt à une portée de canon dudit Bourg; laquelle étoit autrefois un Monaſtére de l'Ordre des Templiers, éteint par le Pape Clement V. ſous le régne de Philippe le Bel, vers l'an 1310. & qui a depuis été donnée aux Chevaliers de S. Jean de Jeruſalem, qui la laiſſent abſolument tomber en ruine, n'y paroiſſant aucun revenu pour l'entretenir.

A l'égard de Capbreton, ce qu'il y a de bien certain, c'eſt qu'Edoüard I. Roy d'Angleterre & Duc de Guienne, donna à ce Bourg de beaux & grands Privileges, ſemblables à ceux de la ville de Bayonne; on les voit écrits en Latin, datez du quatre Octobre 1302. Loüis XI. s'étant rendu à Bayonne pour s'aboucher avec Henry Roy de Caſtille, ne confirma pas ſeulement ſes Privileges; mais il les étendit encore conſidérablement par une permiſſion très-ample, qu'il paroît avoir donnée l'an 1462. aux habitans de ce Bourg; ſuivant laquelle il leur permettoit de négocier dans toute l'étenduë de ſon Royaume, ſans exception de lieu & ſans payer aucune ſorte de droits. Les Lettres Patentes qui contiennent leſdits Privileges, témoignent que c'eſt en conſidération de la grande fidelité & obéïſſance, qu'on a de tout tems remarquée en ces gens-là, que ce Prince a bien voulu les gratifier de ces franchiſes. En effet, on peut dire que les habitans n'épargnerent rien de ſon tems, pour découvrir ou repouſſer les ſurpriſes & trahiſons qui leur étoient faites, tantôt par les Eſpagnols & tantôt par les Anglois, avec qui les François étoient en guerre.

L'an 1532. ſous le régne de François I. Mathieu de Lalanne Chanoine d'Acqs & Prieur de Capbreton, y fonda ſix Prébendes dans l'Egliſe Paroiſſiale de Saint Nicolas, pour y chanter tous les jours l'Office & Vêpres de la Vierge, moyennant certains fonds qu'il affecta pour la retribution de ſix Prêtres, dont ceux du lieu doivent être préferez à l'excluſion de tous autres, ſuivant l'intention du Fondateur. Les fonds de ces petits Benefices, qui ont été depuis augmentez par la pieté & la liberalité de certains habitans, ſubſiſtent encore aujourd'hui; quoique le Service ſoit conſidérablement diminué.

Ces Privileges, dont tout autre lieu tireroit meilleur parti, furent ratifiez & augmentez l'an 1570. par Charles IX. lequel créa quatre Jurats au Bourg de Capbreton, avec pouvoir d'exercer la Police & d'aſſiſter le Baillif, Juge Subalterne, dans la diſtribution de la Juſtice civile & criminelle. Ce fut vers ce tems-là que ce Bourg commença notablement à déchoir; car on voit que dès l'année 1568. ceux de la Religion Prétendue Reformée leur prirent dix Navires, venant de la pêche de la moruë ſeche, dont ils étoient tous chargez; & que

cette perte, quoique fort conſidérable pour un auſſi petit lieu, n'empêcha pas les habitans d'envoyer à leurs propres frais & dépens, ſous les ordres de M. de Montluc, (lors Lieutenant Général des armées du Roy & de la Province de Guienne, & depuis Maréchal de France) ſix chaloupes armées & équipées de cent cinquante matelots, pour garder la Riviere de Bordeaux, dans un tems où on avoit lieu de craindre une deſcente des Religionnaires, avec qui tous les Catholiques de France étoient en guerre: on ſe battit de part & d'autre, de ſorte qu'il en fut tué une trentaine. Leſdits habitans envoyerent encore cette même année à leurs propres frais, vingt-cinq hommes ſoldoyez à Bayonne, pour aider à garder cette Ville, & armerent de plus deux vaiſſeaux lors appellez gallions, pour tenir en ſûreté la riviere de l'Adour, en s'oppoſant aux Huguenots du pays de Bearn, qui avoient conçû quelque entrepriſe ſur les côtes de Guienne & de Gaſcogne. Toutes les ſuſdites pertes que fit le Bourg de Capbreton les années 1568. & 1569. ne furent rien en comparaiſon de ce qui arriva vers le tems que Loüis de Foix ce fameux Ingenieur, qui bâtit la Tour de Cordouan à l'embouchure de la Riviere de Bordeaux, ſe trouvant à Bayonne à ſon retour de Madrid, d'où il venoit de bâtir Leſcurial, entreprit de faire une digue au-devant de ladite ville de Bayonne, pour laquelle il força la riviere de Ladour, de ſe faire une ouverture & de ſe jetter dans la mer, à un quart de lieuë de ladite Ville; au lieu qu'avant la digue, les rivieres de Ladour, du Gave & du Nive, jointes aux eaux qui deſcendent du côté des Pyrenées, paſſoient devant Capbreton, y formoient une belle Riviere, qui s'alloit jetter dans la mer à trois grandes lieuës de ce Bourg, en un lieu appellé le vieux-Boucau: & le commerce le plus conſidérable ſe faiſoit alors à Capbreton; parce que les plus gros navires n'ayant pas aſſez d'eau pour monter juſques devant Bayonne, étoient obligez de s'y arrêter & d'y faire leur décharge, au lieu qu'à préſent il n'y a plus ni port ni commerce.

Henry IV. à ſon avenement à la Couronne, confirma encore tous leurs Privileges, & leur donna en diverſes occaſions, des marques toutes particulieres de ſon affection & de ſa bien-veillance; comme on le peut voir par une Lettre qu'il fit l'honneur d'écrire aux Jurats, le quatre de Juin de l'année 1584. dont il ne ſera pas hors de propos de rapporter ici le contenu mot pour mot.

» MESSIEURS, le Capitaine Dulac préſent » porteur, s'en allant par-devers Vous, j'ai bien » voulu faire la préſente pour vous aſſurer de plus » en plus, de mon amitié & bonne volonté en » vôtre endroit; ainſi que je lui ai ordonné de » Vous témoigner de ma part; auſſi s'il ſurvenoit » quelque choſe, qui meritât que j'en fuſſe averti, & en quoi Vous penſiez que je vous puiſſe » en faire du plaiſir, croyez que ce ſera de bon » cœur; & ne faudra que bailler vos Lettres audit Dulac, qui me les fera tenir ſeurement; l'ayant » envoyé en vos quartiers pour veiller, & avoir » l'œil à la conſervation de mon port d'Albret, » & ce qui en dépend, à quoi je vous prie tenir la main, & faire en ſorte que toutes choſes » ayent la fin que je déſire; ce que me promettant de Vous, je ne Vous en dirai davantage » pour prier Dieu, Vous avoir, MESSIEURS, » en ſa ſainte & digne Garde. De l'Iſle en Jourdain ce 4. Juin 1584. Vôtre bon amy HENRY.

Cependant, nonobſtant la décadence dudit Bourg depuis l'année 1570. que le Boucau ou nouveau Canal fut commencé devant la Ville de Bayonne, par l'effet de la digue de Loüis de Foix, les habitans de Capbreton n'ont pas laiſſé de ſe maintenir dans leurs Privileges, qui leur ont été confirmez par tous les Rois, ſucceſſivement depuis Charles IX. juſqu'à Loüis XIV. & de fournir dans toutes les occaſions de braves gens par mer; particuliérement aux ſiéges de la Rochelle & de Fontarabie, où ils donnerent des marques de leur courage: entr'autres, les Sieurs Libet & Campan, (commandant chacun un brigantin) leſquels ſe trouvant au ſiége de cette derniere Place, au mois de Septembre 1638. eurent l'honneur de ſauver Monſeigneur le Prince de Condé, à la déroute qui arriva lors de la levée du ſiége de Fontarabie.

Ledit Bourg de Capbreton a encore fourni de très-braves gens pour l'armée Navale des années 1690. 1691. & 1692. durant leſquelles il a perdu plus de trente hommes, morts au ſervice de Sa Majeſté. Ledit Bourg ſe ſeroit facilement relevé de toutes ces diſgraces, ſi la Riviere ne s'étoit inſenſiblement perduë; car dès que le Boucau a été fait à Bayonne, & que les eaux ſupérieures n'ont plus paſſé à Capbreton, les ſables ont couvert le Lac qui reſtoit; & ce qui faiſoit autrefois le lit d'une belle Riviere, depuis Capbreton juſqu'à Bayonne, d'où il y a trois grandes lieuës de diſtance, n'eſt plus aujourd'hui qu'un grand pays de ſable où les beſtiaux pacagent; & tout ce qui reſte d'eau devant Capbreton, n'eſt qu'un eſpece de Lac, qui n'a même point de communication avec la mer; quoiqu'il n'en ſoit ſéparé que d'environ la portée d'un canon.

Ce Lac qui ne peut point couler dans la mer, parce que les ſables en ont fermé le paſſage, ſe jette dans le Bourg, de maniere qu'il rend une grande partie des maiſons inhabitables. Ce déſagrément, joint au défaut du commerce, (qui a ceſſé avec la Riviere) & à la maigreur & à la ſtérilité du terrain, a réduit les habitans dans une extrême pauvreté & le pays preſque deſert; les plus riches s'étant retirez dans les campagnes circonvoiſines, & ſur-tout à Bayonne. De ſorte qu'il y a aujourd'hui douziéme de Juillet 1714. que j'écris ce Mémoire plus de la moitié des maiſons abandonnées: & ce qu'il y a de plus triſte, c'eſt qu'on ne trouve ſeulement pas à les loüer, pour acquitter les Tailles qu'elles doivent annuellement au Roy. Il eſt même certain que ſi l'on ne met inceſſamment la main à l'œuvre, pour faire couler ce Lac dans la mer, tout le Bourg ſera infailliblement ſubmergé avant vingt ans.

Cependant il eſt certain que ce Bourg pourroit ſe remettre, s'il prenoit jamais envie au Roy de ſe prévaloir d'un avantage que lui offre la nature, pour faire un des meilleurs Ports de France, au lieu appellé le Gouf, qui eſt tout devant Capbreton. C'eſt un endroit profond, & où la mer eſt toûjours pacifique, lors même des plus grandes tempêtes: ce Port, qu'il ſeroit aiſé de faire ſans une dépenſe extraordinaire, ſeroit d'un très-grand ſecours pour le commerce de Bayonne, où la barre eſt impraticable dès qu'il y ſurvient le moindre mauvais tems; ce qui met les Navires dans la néceſſité d'aller relâcher au Paſſage ou en quelqu'autre Port d'Eſpagne. Triſte reſſource, ſur-tout quand nous ſommes en guerre avec les Eſpagnols, comme il arrive ſouvent.

Ce Mémoire eſt extrait & tiré des Archives dudit Bourg, avec atteſtation des Jurats, du 29. Février 1714.

CAPDEJOUX ou S. Paul de Capdejoux, dans le haut Languedoc, Diocèſe de Lavaur, Parlement & Intendance de Toulouſe, Recette de Lavaur, à 360 habitans.

le CAPEL, dans la Picardie, Diocèſe d'Amiens, Parlement de Paris, Intendance & Election d'Amiens, à 65 habitans.

CAPELLE, *Capella*, autrefois dite Chapelle-Dieu, *Capella-Dei*, & dans le Diocèſe de Terouane, préſentement dans celui de Boulogne. C'eſt une Abbaye d'Hommes Ordre de S. Auguſtin, elle eſt à deux petites lieuës de la ville de Boulogne. Elle n'a plus de bâtimens ni d'Egliſe; c'eſt ſeulement un titre, qui vaut trois cens livres de rente.

CAPELLE, voyez Chapelle.

la CAPELLE, Ville, dans la Picardie, Diocèſe de Laon, Parlement de Paris, Intendance de Soiſſons, Election de Guiſe, à 880 habitans. Cette Ville étoit autrefois conſidérable, & l'une des clefs de la Picardie; mais elle a été démantelée. L'on y recueille beaucoup de bled & d'huile.

la CAPELLE, dans le bas Languedoc, Diocèſe d'Uzès, Parlement de Toulouſe, Intendance de Montpellier, Recette d'Uzès, à 149 habitans.

la CAPELLE, dans l'Artois, Diocèſe d'Arras, Parlement de Paris, Intendance d'Amiens, Gouvernance d'Arras, Bailliage & Recette d'Heſdin, à 151 habitans.

la CAPELLE-Aujac, dans le Quercy, Diocèſe de Cahors, Parlement de Toulouſe, Intendance de Montauban, Election de Figeac, à 216 habitans.

la CAPELLE-Blois, dans le Rouergue, Diocèſe de Rodez, Parlement de Toulouſe, Intendance de Montauban, Election de Villefranche, à 414 habitans.

la CAPELLE-Brouck, dans la Flandre Flamingante, Diocèſe de S. Omer, Parlement de Doüay, Intendance de Lille, Subdélégation & Recette de Dunkerque, à 345 habitans.

la CAPELLE Cabannac, dans le Quercy, Diocèſe de Cahors, Parlement de Toulouſe, Intendance de Montauban, Election de Cahors, à 210 habitans.

la CAPELLE-Cheniez, dans le Rouergue, Diocèſe de Rodez, Parlement de Toulouſe, Intendance de Montauban, Election de Rodez, à 360 habitans.

la CAPELLE-del-Fraiſſe, dans l'Auvergne, Diocèſe de S. Flour, Parlement de Paris, Intendance de Riom, Election d'Aurillac, à 760 habitans.

la CAPELLE-Delvern, dans le Rouergue, Diocèſe de Rodez, Parlement de Toulouſe, Intendance de Montauban, Election de Villefranche, à 116 habitans.

la CAPELLE-Envezic, dans l'Auvergne, Diocèſe de S. Flour, Parlement de Paris, Intendance de Riom, Election d'Aurillac, à 214 habitans.

la CAPELLE-Fajolles, dans le Quercy, Diocèſe de Cahors, Parlement de Toulouſe, Intendance de Montauban, Election de Cahors, à 260 habitans.

la CAPELLE-Farcel, dans le Rouergue, Diocèſe de Rodez, Parlement de Toulouſe, Intendance de Montauban, Election de Milhaud, à 186 habitans.

la CAPELLE-Lievron, dans le Quercy, Diocèſe de Montauban, Parlement de Toulouſe, Intendance & Election de Montauban, à 218 habitans. Il y a une Commanderie de l'Ordre de Malthe, qui vaut ſix mille livres. Elle appartient au Chevalier de Chabrillant.

la CAPELLE-Morival, dans le Quercy, Diocèſe de Cahors, Parlement de Toulouſe, Intendance de Montauban, Election de Figeac, à 360 habitans.

la CAPELLE-Monſuriol, dans le haut Languedoc, Diocèſe d'Alby, Parlement & Intendance de Toulouſe, Recette d'Alby, à 365 habitans.

la CAPELLE-S. Paul, dans le Quercy, Diocèſe de Montauban, Parlement de Toulouſe, Intendance & Election de Montauban, à 260 habitans.

la CAPELLE-Segalots, dans le haut Languedoc, Diocèſe d'Alby, Parlement & Intendance de Toulouſe, Recette d'Alby, à 69 habitans.

la CAPELLE-Valaguier, dans le Rouergue, Diocèſe de Rodez, Parlement de Toulouſe, Intendance de Montauban, Election de Villefranche, à 79 habitans.

la CAPELLE-Viercaut, dans l'Auvergne, Diocèſe de S. Flour, Parlement de Paris, Intendance de Riom, Election d'Aurillac, à 300 habitans.

la CAPELLE, *Sancta Maria de Capellâ Abbatiâ*, Abbaye de l'Ordre de Prémontré, dans le Diocèſe de Toulouſe, en Languedoc; cette Abbaye eſt ſituée à trois lieuës de Toulouſe auprès de la Garonne; elle vaut deux mille livres de rente à l'Abbé.

CAPELLES, dans la Normandie, Diocèſe de Liſieux, Parlement de Roüen, Intendance d'Alençon, Election de Bernay, à 890 habitans.

la CAPELLETTE, dans l'Agenois, Diocèſe d'Agen, Parlement & Intendance de Bordeaux, Election d'Agen, à 218 habitans.

CAPESTAN, *Caput Stagni*, Ville, près la riviere d'Ande, dans le bas Languedoc, Diocèſe de Narbonne, Parlement de Toulouſe, Intendance de Montpellier, Recette de Narbonne, à 752 habitans. Ce lieu a pris ſon nom de ſa ſituation au bout d'un étang, ſur lequel il avoit autrefois un Pont, qui eſt devenu inutile, parce que les eaux ſe ſont retirées.

CAPIAN, Juriſdiction, dans la Guienne, Diocèſe, Parlement, Intendance & Election de Bordeaux, à 760 habitans.

CAPILLATI, Peuples de l'ancienne quatriéme Viennoiſe; ils tenoient l'étenduë du Diocèſe de Glandève, tant en Provence qu'en Piémont.

CAPINGHEHEM, dans la Flandre, Diocèſe de Tournay, Parlement de Doüay, Intendance, Subdélégation & Recette de Lille, à 228 habitans.

CAPITOURLAN, dans la Guienne, Diocèſe, Parlement, Intendance & Election de Bordeaux, à 162 habitans.

les CAPMASES de Roquefort, dans le haut Languedoc, Diocèſe, Parlement & Intendance de Toulouſe, Recette de Lavaur, à 85 habitans.

CAPNAVILLE, dans la Normandie, Diocèſe de Liſieux, Parlement de Roüen, Intendance d'Alençon, Election de Liſieux, à 349 habitans.

CAPPENS, dans le haut Languedoc, Diocèſe de Rieux, Parlement & Intendance de Toulouſe, Recette de Rieux, à 250 habitans.

CAPPEVAL, dans la Normandie, Diocèſe, Parlement & Intendance de Roüen, Election d'Eu, à 239 habitans. M. de Vaudricourt en eſt Seigneur.

CAPPY, dans la Picardie, Diocèſe de Noyon, Parlement de Paris, Intendance d'Amiens, Election de Peronne, a 183 habitans.

CAPSIR, *Capſira*, petit pays, qui faiſoit autrefois partie du Comté de Cardaigne, & à préſent du Comté de Rouſſillon, dont il a ſuivi le ſort, lorſque cette Province a été reſtituée à la France, par la Paix des Pyrenées en 1660. Ce pays eſt une ſous-Viguerie, dépendante de la Viguerie de Conflans : le lieu principal eſt Puy-Valdor, qui eſt dans Ruë-Gorge, qui pénetre en Languedoc.

CAPTIEUX, Bourg & Baronie, dans le Bazadois, Diocèſe de Bazas, Parlement & Intendance de Bordeaux, Election de Condom, a 791 habitans. Ce Bourg n'eſt compoſé que de maiſons ſéparées à droite & à gauche.

CAPTISSE, dans le Condomois, Diocèſe de Condom, Parlement & Intendance de Bordeaux, Election de Condom, a 67 habitans.

CAPUCE, dans le basArmagnac, Diocèſe de Comenges, Parlement de Toulouſe, Intendance d'Auch, Recette du pays de Nebouzan, a 264 habitans.

CAPVER, dans le Nebouzan, Diocèſe de Comenges, Parlement de Toulouſe, Intendance de Montauban, Recette de Nebouzan, a 200 habitans. A un quart de lieuë de ce Village, il y a une Fontaine d'eau minérale, au fond d'un petit Vallon fort étroit. Son eau n'eſt que tiéde en été, & un peu plus chaude en hyver; elle eſt fort claire, elle ſort de la groſſeur d'un homme.

CAR

CARAJAC, dans le Quercy, Diocèſe de Cahors, Parlement de Toulouſe, Intendance de Montauban, Election de Figeac, a 18 habitans.

CARAIBAIS, dans le Rouſſillon, Diocèſe de Pamiers, Conſeil & Intendance de Rouſſillon, Recette du pays de Foix, a 160 habitans.

CARADOUX, dans la Bretagne, Diocèſe de Quimper, Parlement de Rennes, Intendance de Nantes, Recette de Quimper, a 214 habitans.

CARAMIES, petite Riviere, qui vient de Maſoges, paſſe par Brignolles & ſe jette dans la Riviere d'argent.

CARAMONS, Bourg, dans le haut Languedoc, Diocèſe d'Alby, Parlement & Intendance de Toulouſe, Recette d'Alby, a 460 habitans.

CARANTONNE, dans la Normandie, Diocèſe de Liſieux, Parlement de Roüen, Intendance d'Alençon, Election de Bernay, a 95 habitans. Il y a une petite Riviere qui en porte le nom, paſſe à Bernay & ſe jette dans la Rille.

CARBAIS, dans l'Anjou, Diocèſe d'Angers, Parlement de Paris, Intendance de Tours, Election d'Angers, a 359 habitans. Il y a un Prieuré-Cure au Patronage de l'Abbé de Marmoutier; le Prieur eſt Seigneur temporel & ſpirituel, il a toute Juſtice & Officialité, dont les appels reſſortiſſent à l'Archevêque de Tours, & au Préſidial d'Angers.

CARBES, dans le haut Languedoc, Diocèſe de Caſtres, Parlement & Intendance de Toulouſe, Recette de Caſtres, a 272 habitans.

CARBON-Blanc ou Boulieu, *Bonus locus*, dans la Guienne, Diocèſe, Parlement, Intendance & Election de Bordeaux, a 260 habitans. Ce lieu eſt ſitué à trois lieuës de Bordeaux, entre Laurmont & la Garonne. Il y a une Abbaye de l'Ordre de Cîteaux, fondée en 1141.

CARBONNA, dans la Bourgogne, Diocèſe d'Autun, Parlement & Intendance de Dijon, Recette d'Autun, a 200 habitans.

CARBONNE, Ville, dans le haut Languedoc, Diocèſe de Rieux, Parlement & Intendance de Toulouſe, Recette de Rieux, a 1216 habitans. C'eſt une des Villes de ce Diocèſe qui entre aux Etats de la Province.

CARBONY, dans la Franche-Comté, Diocèſe, Parlement & Intendance de Beſançon, Recette de Salins, a 28 habitans.

CARCADO, Baronie, dans la Bretagne, Diocèſe de Vannes, Parlement de Rennes, Intendance de Nantes, Recette de Vannes, a 219 habitans.

CARCANY, dans la Normandie, Diocèſe de Bayeux, Parlement de Roüen, Intendance & Election de Caën, a 374 habitans.

CARCANIERES, dans le Rouſſillon, Diocèſe de Pamiers, Conſeil & Intendance de Rouſſillon, Recette du pays de Donnejan, a 136 habitans.

CARCANS, dans la Guienne, Diocèſe, Parlement, Intendance & Election de Bordeaux, a 709 habitans.

CARCAREZ, dans la Gaſcogne, Diocèſe d'Acqs, Parlement de Bordeaux, Intendance d'Auch, Election des Lannes, a 75 habitans.

CARCASSEZ, Territoire de Carcaſſonne, en Languedoc.

CARCASSONE, *Carcaſſo*, Evêché, dans le haut Languedoc, Parlement & Intendance de Toulouſe, Chef-lieu d'une Recette, a environ 2710 habitans.

Cette Ville eſt très ancienne; ce n'étoit cependant du temps des Romains qu'un poſte de Guerre ou un Château; mais les Wiſigoths l'ont érigé en Cité, & y ont établi un Evêque dans le ſixiéme ſiécle; elle leur a reſté juſqu'à l'invaſion des Sarrazins, ſur leſquels les François l'ont repris après la Bataille de Tours. Pendant les troubles de la ſeconde Race de nos Rois, il s'y établit vers l'an 970. des Comtes Proprietaires, dont les Vicomtes de Beziers ont hérité; puis la Souveraineté en a paſſé aux Rois d'Arragon par les Comtes de Barcelonne, juſqu'en 1258. que le Roy Jacques d'Arragon y a renoncé, & que cette Ville a été réünie à la Couronne. Elle eſt ſéparée en deux Villes, par la Riviere d'Ande; l'une haute qui eſt la Cité ſur une montagne, elle eſt ancienne & aſſez mal conſtruite: & la baſſe qui eſt la nouvelle, dans la plaine. Celle-ci eſt bien bâtie, & tous les Bâtimens en ſont beaux; ce qu'il y a de plus remarquable, eſt une belle Fontaine faite en forme de rocher, d'où ſortent quatre Chevaux marins à mi-corps.

Carcaſſone eſt Siége d'un Préſidial, d'une Sénéchauſſée reſſortiſſante au Parlement de Toulouſe, il y a auſſi une Maréchauſſée; elle eſt à cent ſoixante-douze lieuës de Paris, & à huit de Narbonne. Sa Cathédrale eſt dédiée à S. Nazaire. Le Chapitre eſt compoſé de quatre Dignitez, & de quinze Canonicats. Cet Evêché renferme cent quatorze Paroiſſes, & rapporte trente-ſix mille livres à ſon Prélat. Il y a une Abbaye de l'Ordre de S. Benoît, dédiée à S. Hilaire, dont l'Abbé jouït de trois mille livres de rente; l'on y a depuis peu transferé l'Abbaye de Rioüet, de Filles de l'Ordre de Cîteaux. Il y a auſſi un Couvent de Dominicains; preſque toute la Ville de Carcaſſone eſt occupée à la fabrique des Draps;

le terroir du Diocèſe n'eſt pas abondant & produit à peine pour la nourriture des habitans. Le peu de vin que l'on y recueille eſt aſſez bon, il y a de belles Carrieres de marbre.

CARCAVES ou S. Salvy de Carcaves, dans le haut Languedoc, Diocèſe d'Alby, Parlement & Intendance de Toulouſe, Recette d'Alby, à 123 habitans.

CARCENNAC, dans le Rouergue, Diocèſe de Rodez, Parlement de Toulouſe, Intendance de Montauban, Election de Villefranche, a 186 habitans.

CARCENNAC S. Alary, dans le Rouergue, Diocèſe de Rodez, Parlement de Toulouſe, Intendance de Montauban, Election de Rodez, a 214 habitans.

CARCES, Comté, Bourg, dans la Provence, Diocèſe de Fréjus, Parlement & Intendance d'Aix, Recette & Viguerie de Brignolles, a 168 habitans. Cette Terre fut érigée en Comté en 1571. par Charles IX. en faveur de Jean de Pontevès, Grand Sénéchal de Provence. Il y a un Couvent de Religieux de l'étroite Obſervance de S. François.

CARDAILLAC, Ville, Marquiſat, dans le Quercy, Diocèſe de Cahors, Parlement de Toulouſe, Intendance de Montauban, Election de Figeac, a 590 habitans. C'étoit autrefois une Baronie, qui a donné le nom à la Maiſon de Cardaillac.

CARDAILLAC, dans le Comté & du Diocèſe de Comenges, Parlement de Toulouſe, Intendance d'Auch, Election de Comenges, a 118 habitans.

CARDAN, dans la Guienne, Diocèſe, Parlement, Intendance & Election de Bordeaux, a 339 habitans.

CARDET, dans le bas Languedoc, Diocèſe de Nîmes, Parlement de Toulouſe, Intendance de Montpellier, Recette de Nîmes, a 316 habitans.

CARDIN, dans la Bourgogne, Diocèſe d'Autun, Parlement & Intendance de Dijon, Recette d'Autun, a 86 habitans.

CARDONNAC, dans le haut Languedoc, Diocèſe d'Alby, Parlement & Intendance de Toulouſe, Recette d'Alby, a 162 habitans.

CARDONNET, dans l'Agenois, Diocèſe d'Agen, Intendance de Bordeaux, Election d'Agen, a 404 habitans.

CARDONNET, dans la Picardie, Diocèſe d'Amiens, Parlement de Paris, Intendance d'Amiens, Election de Doulens, a 192 habitans.

CARDONVILLE, dans la Normandie, Diocèſe de Bayeux, Parlement de Roüen, Intendance de Caën, Election de Bayeux, a 333 habitans.

CARDROC, dans la Bretagne, Diocèſe de S. Malo, Parlement de Rennes, Intendance de Nantes, Recette de S. Malo, a 216 habitans.

CAREL, dans la Normandie, Diocèſe de Séez, Parlement de Roüen, Intendance d'Alençon, Election de Falaiſe, a 99 habitans.

CARELLES, dans le Maine, Diocèſe du Mans, Parlement de Paris, Intendance de Tours, Election de Mayenne, a 485 habitans.

CAREMBAUT, un des Quartiers de la Châtellenie de Lille, entre cette Ville & l'Artois, il comprend onze Paroiſſes; le lieu le plus conſidérable de ce Quartier eſt Phalempin, où eſt une des plus anciennes Abbayes de l'Ordre de S. Auguſtin.

CARENCY, dans l'Artois, Diocèſe d'Arras, Conſeil d'Artois, Intendance d'Amiens, Gouvernance d'Arras, Recette de Lens, a 363 habitans.

CARENDIE, dans le Rouergue, Diocèſe de Rodez, Parlement de Toulouſe, Intendance de Montauban, Election de Villefranche, a 138 habitans.

CARENNAC, Bourg, dans le Quercy, Diocèſe de Cahors, Parlement de Toulouſe, Intendance de Montauban, Election de Figeac, a 396 habitans.

CARENNAC, dans le Quercy, Diocèſe de Cahors, Parlement de Toulouſe, Intendance de Montauban, Election de Cahors, a 260 habitans. Ce Bourg eſt ſitué au Bord de la Dordonne.

CARENTAN, *Carentonum*, dans la Normandie, Diocèſe de Coutances, Parlement de Roüen, Intendance de Caën, Chef-lieu d'une Election, a 2110 habitans. Cette Ville eſt ſituée auprès des Vé, dans le Coutantin: ſa proximité de la Mer y procure quelque commerce, parce que les Barques y remontent avec la marée; il y a un Bailliage reſſortiſſant à celui de Coutances, & une Amirauté; il y a un Gouverneur qui l'eſt auſſi du Pont de Doure. Le Terroir de ſon Election eſt abondant; il eſt agréablement diverſifié de bois & de pâturages. Son commerce conſiſte en beurre & en beſtiaux. Il n'y a qu'une Paroiſſe dédiée à Nôtre-Dame, un Couvent de Religieuſes, un Hôpital & une Chapelle qui eſt à l'Ordre des Mathurins; l'air de cette Ville eſt mal-ſain à cauſe des eaux des marais voiſins.

CARENTILLY, dans la Normandie, Diocèſe de Coutances, Parlement de Roüen, Intendance de Caën, Election de S. Lo, a 1377 habitans.

CARENTOIR, dans la Bretagne, Diocèſe de Vannes, Parlement de Rennes, Intendance de Nantes, Recette de Vannes, a 360 habitans.

CAREPUY, dans la Picardie, Diocèſe de Noyon, Parlement de Paris, Intendance d'Amiens, Election de Peronne, a 190 habitans.

CARFANTAIN, dans la Bretagne, Diocèſe de Dol, Parlement de Rennes, Intendance de Nantes, Recette de Dol, a 189 habitans.

CARHAIX, Ville, dans la Bretagne, Diocèſe de Quimper, Parlement de Rennes, Intendance de Nantes, Recette de Quimper, a 800 habitans. C'eſt un Gouvernement particulier; il y a une Maîtriſe des Eaux & Forêts. Les terres ſont abondantes, & l'on y nourrit beaucoup de beſtiaux, que les Normans viennent acheter argent comptant; le gibier des environs eſt excellent & particulierement les perdrix.

CARHEIL, Vicomté, dans la Bretagne, Diocèſe de Nantes, Parlement de Rennes, Intendance & Recette de Nantes, a 170 habitans.

CARIGNAC, Aide de Bouliac, dans la Guienne, Diocèſe, Parlement, Intendance & Election de Bordeaux, a 453 habitans.

CARIGNAN, Ville, dans le Luxembourg & pays Meſſin, Diocèſe, Parlement & Intendance de Metz, Chef-lieu d'une Recette, a 1083 habitans. Elle eſt exempte de Subventions ou Tailles. Cette Ville eſt ſituée ſur le Chiers: elle ſe nommoit ci-devant Yvois, *Yvoſium*, en Allemand Ipſch. C'étoit du temps des Romains, qui la connoiſſoient ſous le nom d'*Epoiſſus*, la réſidence d'un Préfet des Troupes; l'Itineraire d'Antonin en fait mention ſous le même nom; elle a été du Domaine des Comtes de Chiny, & par eux aux Ducs de Luxembourg, & aux Princes de Bourgogne & d'Autriche. Le Maréchal de Châtillon l'ayant pri-

ſe pour la France en 1637. Louis XIV. la donna au Comte de Soiſſons-Savoye, qui lui a changé ſon nom en celui de Carignan, qui eſt une Ville du Piémont, dont le Prince Thomas ſon Pere étoit Seigneur. Elle eſt à trois lieuës de Mouzon, en allant à Montmidi. Elle a été érigée en Duché ſimple en 1662.

CARIGNAN, dans la Guienne, Diocèſe, Parlement, Intendance & Election de Bordeaux, a 221 habitans.

CARIGNON, Montagne, dans le Rouſſillon; elle paſſe pour être la plus haute cime des Pirenées. Elle eſt ſituée préciſément entre la plaine du Rouſſillon, le Valeſpir & la Cerdaigne.

CARIJE', dans la Champagne, Diocèſe de Langres, Parlement & Intendance de Paris, Election de Tonnerre, a 448 habitans.

CARIJIEU, dans le Dauphiné, Diocèſe de Vienne, Parlement & Intendance de Grenoble, Election de Vienne, a 168 habitans.

CARL, dans la Guienne, Diocèſe, Parlement, Intendance & Election de Bordeaux, a 1143 habitans.

le CARLA, Ville, dans le Rouſſillon, Diocèſe, Parlement, Intendance & [illegible] de Rouſſillon, a 568 habitans.

le CARLA, Mouſſentibau, dans le haut Languedoc, Diocèſe de Mirepoix, Parlement & Intendance de Toulouſe, Recette de Mirepoix, a 51 habitans.

CARLAC, dans le Périgord, Diocèſe de Sarlat, Parlement & Intendance de Bordeaux, Election de Sarlat, a 48 habitans.

CARLAC, dans le haut Languedoc, Diocèſe, Parlement, Intendance & Recette de Toulouſe, a 560 habitans.

CARLADES, petit Pays, dans la haute Auvergne, ſur les confins du Rouergue, qui a pris ſon nom de la petite Ville de Carlat: il a eu des Seigneurs particuliers, qui portoient la qualité de Vicomtes, & ont été Comtes de Rodez, ou de Rouergue. Depuis, une partie a appartenu aux Rois d'Arragon qui deſcendoient des anciens Comtes de Carladez; enſuite il a paſſé à S. Louis en 1258. L'autre partie du Vicomté de Carladez, a paſſé dans la Maiſon d'Armagnac, d'où dans celles d'Albret & de Bourbon. Henry IV. étant parvenu à la Couronne, l'y a réünie. Louis XIII. l'en a démembrée en faveur du Prince de Monaco en 1641.

CARLAT, dans le Périgord, Diocèſe de Périgueux, Parlement & Intendance de Bordeaux, Election de Périgueux, a 168 habitans.

CARLAT, *Carlatum*, Ville, dans l'Auvergne, Diocèſe de S. Flour, Parlement de Paris, Intendance de Riom, Election d'Aurillac, a 675 habitans. Cette Ville eſt petite, quoique Capitale du Pays & Vicomté de Carlades. Il y avoit un Château que Louis XIII. a fait raſer. Le Duc de Nemours s'y défendit long-tems. Pluſieurs Terres & Vicomtez en relevent.

le CARLAT du Parcage, dans le haut Languedoc, Diocèſe de Mirepoix, Parlement & Intendance de Toulouſe, Recette de Mirepoix, a 78 habitans.

le CARLAT de Roquefort, dans le haut Languedoc, Diocèſe de Mirepoix, Parlement & Intendance de Toulouſe, Recette de Mirepoix, a 321 habitans. Ce lieu eſt ſitué ſur la petite Riviere de Beſegue, à trois lieuës de Mirepoix. C'eſt la patrie du célebre Pierre Bayle, ſi connu par ſon Dictionnaire critique, & ſes Nouvelles de la République des Lettres. Il naquit dans ce lieu en 1648. & mourut à Roterdam le 28. Decembre 1706.

CARLEN, dans la Gaſcogne, Diocèſe d'Auch, Parlement de Bordeaux, Intendance d'Auch, Election des Lannes, a 174 habitans.

CARLENGUAS, dans le bas Languedoc, Diocèſe de Beſiers, Parlement de Toulouſe, Intendance de Montpellier, Recette de Beſiers, a 111 habitans.

CARLEPONT, dans la Picardie, Diocèſe de Noyon, Parlement de Paris, Intendance de Soiſſons, Election de Noyon, a 1019 habitans. Ce Village eſt une Seigneurie de l'Evêque de Noyon, qui y a un Château.

CARLES, Comté de Provence, érigée l'an 1571. en faveur de Jean de Pontlevez, Lieutenant-General de Provence, avec union de la Baronie de Cottignac, & de douze autres Seigneuries. Ce Comté appartient aujourd'hui au Marquis de Gordes, aîné du nom de Simiane.

CARLIPA, dans le haut Languedoc, Diocèſe de Carcaſſonne, Parlement & Intendance de Toulouſe, Recette de Carcaſſonne, a 498 habitans.

CARLUCET, dans le Périgord, Diocèſe de Sarlat, Parlement & Intendance de Bordeaux, Election de Sarlat, a 353 habitans.

CARLUCET, dans le Quercy, Diocèſe de Cahors, Parlement de Toulouſe, Intendance de Montauban, Election de Figeac, a 218 habitans.

CARLUS, Comté, dans le haut Languedoc, Diocèſe d'Alby, Parlement & Intendance de Toulouſe, Recette d'Alby, a 666 habitans.

CARLUX, dans le Périgord, Diocèſe de Sarlat, Parlement & Intendance de Bordeaux, Election de Sarlat, a 932 habitans.

CARLY, dans le Boulonois, Diocèſe de Boulogne, Parlement de Paris, Intendance d'Amiens, a 184 habitans.

CARMAIL, dans le haut Languedoc, Diocèſe, Parlement, Intendance & Recette de Toulouſe, a 368 habitans.

CARMAING, *Carmanum*, *Carmantum*, Ville & Comté, dans le haut Languedoc, Diocèſe de Lectoure, Parlement de Toulouſe, Intendance d'Auch, Election de Lomagne, a 598 habitans. Cette Ville eſt connuë dès le tems des premiers Comtes de Toulouſe: quoi qu'elle ſoit enclavée dans l'Intendance de Languedoc, elle ne laiſſe pas d'être des Finances de Gaſcogne.

CARMAING, dans le haut Languedoc, Diocèſe d'Alet, Parlement & Intendance de Toulouſe, Recette d'Alet, a 290 habitans.

CARMEN, dans la Bretagne, Diocèſe de S. Pol de Leon, Parlement de Rennes, Intendance de Nantes, Recette de S. Pol de Leon, a 360 habitans.

CARMING ou S. Felix de Carming, dans le haut Languedoc, Diocèſe, Parlement, Intendance & Recette de Toulouſe, a 1370 habitans. Le Pape Jean XXII. y a érigé une Egliſe Collégiale.

CARMOUX-les-Cordes, *Carmovium*, Bourg, dans le haut Languedoc, [illegible] d'Alby, Parlement & Intendance de Toulouſe, Recette d'Alby, a 1032 habitans.

CARMUEIL, dans la Provence, Diocèſe d'Apt, Parlement & Intendance d'Aix, Viguerie & Recette de Forcalquier, a 310 habitans.

CARNAC, dans la Bretagne, Diocèſe de Vannes, Parlement de Rennes, Intendance de Nantes, Recette de Vannes, a 346 habitans.

la CARNEILLE, Bourg, dans la Normandie, Diocèſe & Parlement de Roüen, Intendance d'Alençon, Election de Falaiſe, a 1010 habitans. Ce Bourg appartient à M. le Comte de la Ferriere de Halley. Il s'y tient pluſieurs Foires & des Marchez.

CARNET, Bourg, dans la Normandie, Diocèſe d'Avranches, Parlement de Roüen, Intendance de Caën, Election d'Avranches, a 1105 habitans.

CARNETAIN, dans la Brie, Diocèſe de Meaux, Parlement & Intendance de Paris, Election de Meaux, a 161 habitans.

CARNEVILLE, dans la Normandie, Diocèſe de Coutances, Parlement de Roüen, Intendance de Caën, Election de Valogne, a 463 habitans. C'eſt une petite Paroiſſe où réſide le Seigneur. Il y a beaucoup de Bois.

CARNEVILLE, dans la Normandie, Diocèſe de Liſieux, Parlement de Roüen, Intendance d'Alençon, Election de Bernay, a 158 habitans.

CARNIERES, dans le Cambreſis, Diocèſe de Cambray, Parlement de Doüay, Intendance de Lille, Subdelégation & Recette de Cambray, a 201 habitans.

CARNIN, dans la Flandre, Diocèſe de Tournay, Parlement de Doüay, Intendance, Subdelégation & Recette de Lille, a 197 habitans.

CARNOET, Carnot, Carnouet ou S. Maurice de Carnouet, *Sancti Mauritii de Carneto Abbatia*, dans la Bretagne, Diocèſe de Quimper, Parlement de Rennes, Intendance de Nantes, Recette de Quimper, a 314 habitans. C'eſt une Abbaye d'Hommes, de l'Ordre de Cîteaux, Fille de Langonet, fondée en 1176. Elle a pris ſon nom du premier Abbé qui l'a gouvernée; elle vaut à l'Abbé quatre mille livres. Il y a une mine de Plomb, dont on ſe ſert pour l'Arſenal de Breſt, on prétend que ce plomb vaudroit mieux, ſi on y faiſoit plus de dépenſe.

CARNOLS ou S. Laurent de Carnols, dans le bas Languedoc, Diocèſe d'Uzés, Parlement de Toulouſe, Intendance de Montpellier, Recette d'Uzés, a 140 habitans.

CARNON, le Seigneur de ce lieu deſcend de M. de Strada, Allemand, qui ſçut trouver le ſecret de deſſecher un grand terrain inondé, dans l'Election de Clermont, & qu'on nommoit le Lac de Sarlieure, dont le Fils devint Seigneur en partie du Lieu de Carnon, & poſſede dans l'endroit où étoit ce Lac, un des plus beaux Domaines de la Province.

CARNOULLES, dans la Provence, Diocèſe de Toulon, Parlement & Intendance d'Aix, Viguerie & Recette d'Hieres, a 364 habitans.

CARNOY, dans la Picardie, Diocèſe de Noyon, Parlement de Paris, Intendance d'Amiens, Election de Peronne, a 290 habitans.

CARNUTES, Peuples des plus puiſſans & des plus aguerris de la Gaule Celtique; du tems de Jules Céſar, ces peuples occupoient ce qui eſt compris à préſent dans les trois Diocèſes de Chartres, Blois & Orleans: leurs Villes principales étoient *Autricum*, depuis *Carnutes*, à préſent Chartres leur Capitale, *Genabum* que l'on croit être Orleans; cette derniere étoit leur *Emporium*, ou Ville de commerce.

CARO, dans la baſſe Navarre, Diocèſe de Bayonne, Parlement de Pau, Intendance d'Auch, Recette du pays de Cize, a 314 habitans.

CARO, dans la Bretagne, Diocèſe de S. Malo, Parlement de Rennes, Intendance de Nantes, Recette de S. Malo, a 268 habitans.

CAROLE, dans le bas Armagnac, Diocèſe d'Auch, Parlement de Toulouſe, Intendance d'Auch, Election d'Aſtarac, a 260 habitans.

CAROLLES, dans la Normandie, Diocèſe d'Avranches, Parlement de Roüen, Intendance de Caën, Election d'Avranches, a 268 habitans. Il y a auprés de ce lieu une mine de Cuivre.

CAROUGES, Bourg, dans la Normandie, Diocèſe de Sées, Parlement de Roüen, Intendance d'Alençon, Election de Falaiſe, Siége d'un Grenier à ſel, a 1645 habitans. Ce Bourg a titre de Comté. Il y a un Château bien conſidérable; la Chapelle de ce Château eſt deſſervie par ſix Chanoines, & par deux Chapelains. La Paroiſſe eſt ſous l'Invocation de ſainte Marguerite. Il y a prés de ce lieu pluſieurs mines de Fer & des Forges.

CARPET, Châtellenie, dans l'Ambrunois, en Dauphiné.

CARPILLOU, dans l'Agenois, Diocèſe d'Agen, Parlement & Intendance de Bordeaux, Election d'Agen, a 83 habitans.

CARPIQUET, dans la Normandie, Diocèſe de Bayeux, Parlement de Roüen, Intendance & Election de Caën, a 440 habitans.

CARQUEBU, dans la Normandie, Diocèſe de Coutances, Parlement de Roüen, Intendance de Caën, Election de Carentan, a 464 habitans. C'eſt une grande Paroiſſe, dont le Marquis de Franquetot eſt Seigneur & Patron. Il y a auſſi pluſieurs Fiefs Nobles pour des Gentilhommes qui y demeurent.

CARQUEFOU, dans la Bretagne, Diocèſe de Nantes, Parlement de Rennes, Intendance & Recette de Nantes, a 223 habitans.

CARRE'S-lez-Tombes ou Carré, dans la Bourgogne, Diocèſe d'Autun, Parlement & Intendance de Dijon, Bailliage, Grenier à ſel & Recette d'Avalon, a 284 habitans. Ce lieu eſt ſitué en montagnes de Morvan. Les troupes y paſſent quelquefois. C'eſt une Paroiſſe qui a pour dépendances Menemons, la Gorge, Villers, les Portes, Villers-le-Comte, Charmelin, les Granges, Rateaux, le Comte, Charmelin, Bourſon, Montgaudice, Champleye, Monts & Moulin-Colas, & les bois de Chaſlus.

CARRESSE, dans le Bearn, Diocèſe d'Acqs, Parlement de Pau, Intendance d'Auch, Sénéchauſſée & Recette de Sauveterre, a 53 habitans.

CARRIERE-Saint-Denis, dans l'Iſle de France, Diocèſe, Parlement, Intendance & Election de Paris, a 506 habitans.

CARRIERES ſous Bois, prés Poiſſy, Diocèſe de Roüen, Parlement, Intendance & Election de Paris, a 409 habitans.

CARRIERES ſous S. Germain en Laye, dans l'Iſle de France, Diocèſe, Parlement, Intendance & Election de Paris, a 60 habitans.

CARRIS, dans la Provence, Diocèſe, Parlement, Intendance, Viguerie & Recette d'Aix, a 248 habitans. Quelques-uns croyent que c'eſt l'ancienne *Calcaria* de la Gaule Narbonnoiſe.

CARRO, *Caſtrum de Carrolio*, dans la Provence, Diocèſe de Vence, Parlement & Intendance d'Aix, Viguerie & Recette de S. Pol, a 268 habitans.

les CARS, dans le Limoſin, Diocèſe de Limoges, Parlement de Bordeaux, Intendance & Election de Limoges, a 588 habitans.

CARSIS, dans la Normandie, Diocèſe de Lifieux, Parlement de Roüen, Intendance d'Alençon, Election de Bernay, à 225 habitans.

CARSPACH, dans la haute Alſace, Diocèſe de Baſle, Conſeil & Intendance d'Alſace, Bailliage & Recette d'Altkirck, à 223 habitans.

CARTAIGNAC, dans le pays de Medoc en Guienne, Diocèſe, Parlement, Intendance & Election de Bordeaux, à 560 habitans.

CARTELER, dans la Normandie, Diocèſe de Coutances, Parlement de Roüen, Intendance de Caën, Election de Valognes, à 360 habitans.

CARTERET, dans la Normandie, Diocèſe de Coutances, Parlement de Roüen, Intendance de Caën, Election de Valogues, à 586 habitans. Ce lieu eſt au bord de la mer & auprès des rochers qui en portent le nom.

les CARTES, petite Riviere, dans l'Anjou, qui ſe jette dans le Loing, à une lieuë & demie de la Fléche.

CARTIGNY, dans la Normandie, Diocèſe de Bayeux, Parlement de Roüen, Intendance de Caën, Election de Bayeux, à 972 habitans.

CARTIGNY, dans la Picardie, Diocèſe de Noyon, Parlement de Paris, Intendance d'Amiens, Election de Peronne, à 476 habitans.

CARTIGNY, dans la Picardie, Diocèſe d'Amiens, Parlement de Paris, Intendance & Election d'Amiens, à 201 habitans.

CARTRET, dans la Normandie, Diocèſe de Coutances, Parlement de Roüen, Intendance de Caën, Election de Coutances, à 112 habitans. C'eſt un petit Port de mer, où il y a une Amirauté & beaucoup de Salines.

CARVES, dans le Périgord, Diocèſe de Sarlat, Parlement & Intendance de Bordeaux, Election de Sarlat, à 453 habitans.

CARVILIS, Bourg, à ſept lieuës de Breſt, dans la Bretagne, Diocèſe de S. Pol de Leon, Parlement de Rennes, Intendance de Nantes, Recette de S. Pol de Leon, à 886 habitans.

CARVILLE, Bourg, dans la Normandie, Diocèſe, Parlement, Intendance & Election de Roüen, à 1346 habitans.

CARVILLE, dans la Normandie, Diocèſe de Coutances, Parlement de Roüen, Intendance de Caën, Election de Vire, à 1100 habitans.

CARVILLE-ſur-Hericourt, dans la Normandie, Diocèſe, Parlement & Intendance de Roüen, Election de Caudebec, à 180 habitans. M. de Houdot en eſt Seigneur.

CARVILLE ſur la Foreſtiere, dans la Normandie, Diocèſe, Parlement & Intendance de Roüen, Election de Caudebec, à 315 habitans.

CAS

CAS, dans la Gaſcogne, Diocèſe de Tarbes, Parlement de Toulouſe, Intendance d'Auch, Recette du Comté de Bigorre, à 143 habitans.

CAS, dans le Quercy, Diocèſe de Montauban, Parlement de Toulouſe, Intendance & Election de Montauban, à 360 habitans.

CASAFABRE, dans le Rouſſillon, Diocèſe de Perpignan, Conſeil, Intendance & Recette de Rouſſillon, à 44 habitans.

CASAIVETAT-Graſſel, dans le Périgord, Diocèſe de Périgueux, Parlement & Intendance de Bordeaux, Election de Périgueux, à 653 habitans.

CASALCY, dans la Gaſcogne, Diocèſe de Tarbes, Parlement de Toulouſe, Intendance d'Auch, Recette du Comté de Bigorre, à 81 habitans.

CASCASTEL, dans le bas Languedoc, Diocèſe de Narbonne, Parlement de Toulouſe, Intendance de Montpellier, Recette de Narbonne, à 210 habitans.

la CASE, Juſtice Royale, dans le Comté du Diocèſe de Comenges, Parlement de Toulouſe, Intendance d'Auch, Election de Comenges, à 168 habitans.

la CASE-DIEU, *Abbatia Caſa-Dei*, Abbaye d'Hommes, Ordre de Prémontré, dans la Guienne, au Diocèſe d'Auch. Elle eſt préſentement Réguliere, & ſoumiſe immédiatement à l'Abbé de S. Martin de Leon. On rapporte ſa fondation vers l'an 1135. par Pierre Comte de Bigorre; ſelon d'autres, par Frelo & Guillaume Archevêque d'Auch. Les principaux bienfaiteurs de la Caſe-Dieu, ſont les Seigneurs de Pardiac & d'Armagnac, dont pluſieurs y choiſirent leur ſepulture. On compte juſqu'en 1715. trente-ſix Abbez de ce Monaſtére: ſa Manſe Abbatiale leur produit ſix à ſept mille livres par an.

CASENEUVE, *Caſanova*, Baronie, dans la Provence, Diocèſe d'Apt, Parlement & Intendance d'Aix, Viguerie & Recette d'Apt, à 590 habitans.

CASSABER, dans le Bearn, Diocèſe d'Acqs, Parlement de Pau, Intendance d'Auch, Sénéchauſſée & Recette de Sauveterre, à 360 habitans.

CASSAGNAS ou S. Julien de Caſſagnas, dans le bas Languedoc, Diocèſe d'Uzés, Parlement de Toulouſe, Intendance de Montpellier, Recette d'Uzés, à 96 habitans.

CASSAGNE, dans le Bearn, Diocèſe de Leſcar, Parlement de Pau, Intendance d'Auch, Sénéchauſſée & Recette de Morlas, à 56 habitans.

CASSAGNE, dans le Comté & du Diocèſe de Comenges, Parlement de Toulouſe, Intendance d'Auch, Election de Comenges, à 168 habitans.

la CASSAGNE, dans le haut Languedoc, Diocèſe, Parlement & Intendance de Toulouſe, Recette de Mirepoix, à 559 habitans.

CASSAGNEBER, dans l'Armagnac, Gouvernement Militaire de Guienne & de Gaſcogne, Diocèſe d'Auch, Parlement de Toulouſe, Intendance d'Auch, Election d'Armagnac, à 268 habitans. Ce lieu n'eſt remarquable que par la naiſſance du célébre Cardinal d'Oſſat.

CASSAGNES-Comtaux, dans le Roüergue, Diocèſe de Rodez, Parlement de Toulouſe, Intendance de Montauban, Election de Rodez, à 614 habitans.

CASSAGNES-la-Frontiere, dans le haut Languedoc, Diocèſe d'Alet, Parlement & Intendance de Toulouſe, Recette d'Alet, à 110 habitans.

CASSAGNES près Couſtauſſe, dans le haut Languedoc, Diocèſe d'Alet, Parlement & Intendance de Toulouſe, Recette d'Alet, à 110 habitans.

CASSAGNETTES, Ville, dans le Roüergue, Diocèſe de Rodez, Parlement de Toulouſe, Intendance de Montauban, Election de Villefranche, à 368 habitans.

CASSAGNETTES, Bourg, dans le Roüergue, Diocèſe de Rodez, Parlement de Toulouſe, Intendance de Montauban, Election de Rodez, à 514 habitans.

CASSAGNOLES,

CASSAGNOLES, dans le bas Languedoc, Diocèſe de Nîmes, Parlement de Toulouſe, Intendance de Montpellier, Recette de Nîmes, à 316 habitans.

CASSAGNOLS, dans le bas Languedoc, Diocèſe de S. Pons, Parlement de Toulouſe, Intendance de Montpellier, Recette de S. Pons, à 390 habitans.

CASSAIGNE, dans le bas Armagnac, Diocèſe d'Auch, Parlement de Toulouſe, Intendance d'Auch, Election d'Armagnac, à 460 habitans.

CASSAIGNE, dans le Condomois, Gouvernement de Guienne, Diocèſe de Condom, Parlement & Intendance de Bordeaux, Election de Bazas, à 210 habitans. Ce lieu eſt ſitué près de la riviere de Loſſe, à trois lieuës de Condom.

la CASSAIGNE, dans la Gaſcogne, Diocèſe de Tarbes, Parlement de Toulouſe, Intendance d'Auch, Recette du Comté de Bigorre, à 149 habitans.

la CASSAIGNE, dans le Périgord, Diocèſe de Sarlat, Parlement & Intendance de Bordeaux, Election de Sarlat, à 690 habitans.

la CASSAIGNE, dans le bas Armagnac, Diocèſe d'Auch, Parlement de Toulouſe, Intendance d'Auch, Election d'Aſtarac, à 100 habitans.

CASSAIGNES, dans le Roüergue, Diocèſe de Rodez, Parlement de Toulouſe, Intendance de Montauban, Election de Villefranche, à 280 habitans.

CASSAIGNES-Begoumies, dans le Roüergue, Diocèſe de Rodez, Parlement de Toulouſe, Intendance de Montauban, Election de Rodez, à 300 habitans.

CASSAINOUSE, Bourg, dans l'Auvergne, Diocèſe de S. Flour, Parlement de Paris, Intendance de Riom, Election d'Aurillac, à 1227 habitans.

CASSALIS, dans la Gaſcogne, Diocèſe d'Acqs, Parlement de Bordeaux, Intendance d'Auch, Election des Lannes, à 452 habitans.

CASSANHABERE, dans le bas Armagnac, Diocèſe de Comenges, Parlement de Toulouſe, Intendance d'Auch, Recette du pays de Nebouzan, à 58 habitans. C'eſt une des Châtellenies du pays de Nebouzan.

CASSAROU, dans le Roüergue, Diocèſe de Rodez, Parlement de Toulouſe, Intendance de Montauban, Election de Rodez, à 190 habitans.

CASSEL, Ville, dans la Flandre Flamingante, Diocèſe d'Ypres, Parlement de Doüay, Intendance de Lille, Chef-lieu d'une Subdélégation & d'une Recette, à 1448 habitans. Cette Ville eſt Capitale d'une Châtellenie très-conſidérable; elle comprend trois Villes & dix-ſept gros Villages: elle eſt ſituée entre l'Artois & la Châtellenie d'Ypres, & c'eſt un des quartiers de la Flandre Françoiſe, qui comprend la Châtellenie de Bailleüil. Caſſel eſt ſitué ſur une montagne au milieu d'une belle plaine, & paroît être le *Caſtellum Morivorum* de l'Itineraire d'Antonin. Elle a été plus conſidérable du tems des Comtes de Flandre qu'elle ne l'eſt à préſent; les François y ont remporté trois Victoires en différens tems; les deux premieres contre les Flamans, l'une en 1071. par Philippe I. Roy de France; l'autre en 1328. par Philippe de Valois; & la derniere par Philippe de France Duc d'Orleans frere de Loüis XIV. qui y défit l'armée du Prince d'Orange, qui venoit au ſecours de S. Omer.

Caſſel & ſa Châtellenie, paſſa des Comtes de Flandre à la Maiſon de Bar. René d'Anjou Duc de Bar Seigneur de Caſſel, ayant été fait priſonnier par Philippe le Bon Duc de Bourgogne, il la lui fit ceder pour ſa rançon, & la réunit au Comté de Flandre: elle a été cedée à la France par la Paix de Nimégue en 1678. Le Collége de la Châtellenie eſt compoſé d'un Grand Baillif, d'un haut Juſticier, de trois Gentilshommes Vicomtes, de trois Fiefs roturiers, de trois Conſeillers-Penſionnaires & d'un Receveur. Cette Ville n'a pû ſe remettre du ſac qu'elle a ſouffert en 1328. lorſque Philippe de Valois l'emporta d'aſſaut, après la Victoire dont nous avons ci-devant parlé.

CASSEMARTIN, dans le bas Armagnac, Diocèſe de Lectoure, Parlement de Toulouſe, Intendance d'Auch, Election de Lomagne, à 26 habitans.

CASSEN, dans la Gaſcogne, Diocèſe d'Acqs, Parlement de Bordeaux, Intendance d'Auch, Election des Lannes, à 192 habitans.

CASSENEUIL, *Caſſinogilum*, Ville, dans l'Agenois, Diocèſe d'Agen, Parlement & Intendance de Bordeaux, Election d'Agen, à 1490 habitans. Cette Ville eſt ancienne & remarquable pour être le lieu de la naiſſance de l'Empereur Loüis le Débonnaire en 778. Elle eſt ſituée ſur le Loc, à cinq lieuës d'Agen.

les CASSES & Beleſta, dans le haut Languedoc, Diocèſe de S. Papoul, Parlement & Intendance de Toulouſe, Recette de S. Papoul, à 425 habitans.

CASSESSEVILLE, dans la Normandie, Diocèſe de Séez, Parlement de Roüen, Intendance d'Alençon, Election de Falaize, à 263 habitans.

CASSET, dans l'Agenois, Diocèſe d'Agen, Parlement & Intendance de Bordeaux, Election d'Agen, à 291 habitans.

CASSET, dans le bas Armagnac, Diocèſe d'Auch, Parlement de Toulouſe, Intendance d'Auch, Election d'Aſtarac, à 260 habitans.

CASSET-Pugnon, dans le Bearn, Diocèſe de Leſcar, Parlement de Pau, Intendance d'Auch, Sénéchauſſée & Recette de Morlas, à 300 habitans.

CASSEUIL, dans le Condomois, Diocèſe de Condom, Parlement & Intendance de Bordeaux, Election de Condom, à 323 habitans.

CASSIGNAS, dans l'Agenois, Diocèſe d'Agen, Parlement & Intendance de Bordeaux, Election d'Agen, à 300 habitans.

CASSIS, dans la Provence, Diocèſe de Marſeille, Parlement, Intendance, Viguerie & Recette d'Aix, à 410 habitans. Ce lieu a un petit Port de mer, que l'on appelle le *Port Emines*, dans l'Itineraire d'Antonin, & à préſent le Port Mion: il eſt profond, mais trop étroit, étant ſerré des deux côtez par des montagnes, & par un iſthme. Les environs ſont fort abondans en arbres fruitiers & en vignes.

CASSON, dans la Bretagne, Diocèſe de Nantes, Parlement de Rennes, Intendance & Recette de Nantes, à 360 habitans.

CASSON, dans la Bretagne, Diocèſe & Parlement de Rennes, Intendance de Nantes, Recette de Rennes, à 470 habitans.

CASSOU, dans l'Agenois, Diocèſe d'Agen, Parlement & Intendance de Bordeaux, Election d'Agen, à 291 habitans.

CASSUEJOUL-de-Cal, dans le Roüergue, Diocèſe de Rodez, Parlement de Toulouſe, Intendance de Montauban, Election de Rodez, à 512 habitans.

CASSUEJOUL-d'Eſtain, dans le Rouergue, Diocèſe de Rodez, Parlement de Toulouſe, Intendance de Montauban, Election de Rodez, à 680 habitans.

CAST, dans la Bretagne, Diocèſe de Quimper, Parlement de Rennes, Intendance de Nantes, Recette de Quimper, à 314 habitans.

CASTAGNAC, dans le haut Languedoc, Diocèſe de Rieux, Parlement & Intendance de Toulouſe, Recette de Rieux, à 460 habitans.

la CASTAGNERE, dans l'Armagnac, Diocèſe d'Auch, Parlement de Toulouſe, Intendance d'Auch, Election d'Armagnac, à 38 habitans.

CASTAGNOLS, dans le bas Languedoc, Diocèſe d'Uzés, Parlement de Toulouſe, Intendance de Montpellier, Recette d'Uzés, à 1120 habitans. C'eſt une Terre conſidérable, d'où dépendent douze Villages : l'air y eſt très-ſain, & les habitans y vivent fort long-tems.

CASTAIGNEDE, dans le Comté & du Diocèſe de Comenges, Parlement de Toulouſe, Intendance d'Auch, Election de Comenges, à 26 habitans.

CASTAIGNONS, dans la Gaſcogne, Diocèſe d'Acqs, Parlement de Bordeaux, Intendance d'Auch, Election des Lannes, à 417 habitans.

CASTAN, dans la Bretagne, Diocèſe de Vannes, Parlement de Rennes, Intendance de Nantes, Recette de Vannes, à 410 habitans.

CASTAN, dans le Rouergue, Diocèſe de Rodez, Parlement de Toulouſe, Intendance de Montauban, Election de Rodez, à 516 habitans.

CASTANET, *Caſtanetum*, Bourg, dans le haut Languedoc, Diocèſe, Parlement, Intendance & Recette de Toulouſe, à 566 habitans. Il eſt ſitué à deux lieuës à l'orient de Toulouſe, auprès du Canal de Languedoc.

CASTANET, dans le haut Languedoc, Diocèſe d'Alby, Parlement & Intendance de Toulouſe, Recette d'Alby, à 545 habitans.

CASTANET, dans le haut Languedoc, Diocèſe de Caſtres, Parlement & Intendance de Toulouſe, Recette de Caſtres, à 289 habitans.

CASTANET, dans le Rouergue, Diocèſe de Rodez, Parlement de Toulouſe, Intendance de Montauban, Election de Villefranche, à 568 habitans.

CASTANS, dans le haut Languedoc, Diocèſe de Carcaſſonne, Parlement & Intendance de Toulouſe, Recette de Carcaſſonne, à 566 habitans.

CASTAVENNES ou S. Eſtienne de Caſtavennes, dans l'Agenois, Diocèſe d'Agen, Parlement & Intendance de Bordeaux, Election d'Agen, à 219 habitans.

CASTE, *Caſta*, Abbaye d'Hommes, Ordre de S. Benoît, ſous le Vocable de S. Pierre : elle eſt ſituée au Diocèſe de Tarbes.

CASTEAU-Peyrales, Ville, dans le Rouergue, Diocèſe de Rodez, Parlement de Toulouſe, Intendance de Montauban, Election de Villefranche, à 568 habitans.

CASTEET, dans la Gaſcogne, Diocèſe de Tarbes, Parlement de Toulouſe, Intendance d'Auch, Recette du Comté de Bigorre, à 388 habitans.

CASTEGNER, dans le Cambreſis, Diocèſe de Cambray, Parlement de Douay, Intendance de Lille, Subdélégation & Recette de Cambray, à 183 habitans.

CASTEIDE, dans la Gaſcogne, Diocèſe d'Acqs, Parlement de Bordeaux, Intendance d'Auch, Election des Lannes, à 399 habitans.

CASTEL, dans la Picardie, Diocèſe d'Amiens, Parlement de Paris, Intendance d'Amiens, Election de Mondidier, à 161 habitans.

CASTEL, dans le Bearn, Diocèſe d'Oleron, Parlement de Pau, Intendance d'Auch, Recette de la Vallée d'Oſſau, à 256 habitans.

CASTEL, dans le Bearn, Diocèſe de Leſcar, Parlement de Pau, Intendance d'Auch, Sénéchauſſée & Recette de Morlas, à 376 habitans.

CASTEL-Arroy, dans le haut Armagnac, Diocèſe de Lectoure, Parlement de Toulouſe, Intendance d'Auch, Election de Lomagne, à 688 habitans.

CASTEL-Châlon, dans la Franche-Comté, Diocèſe, Parlement, Intendance, Bailliage & Recette de Beſançon, à 580 habitans.

CASTEL-Ferrus, dans le bas Armagnac, Diocèſe d'Aire, Parlement de Toulouſe, Intendance d'Auch, Election de Riviere-Verdun, à 216 habitans.

CASTEL-Franc, dans le bas Armagnac, Diocèſe d'Auch, Parlement de Toulouſe, Intendance d'Auch, Election d'Aſtarac, à 214 habitans.

CASTEL-Franc, dans le Quercy, Diocèſe de Cahors, Parlement de Toulouſe, Intendance de Montauban, Election de Cahors, à 460 habitans.

CASTEL-Gaillard, dans le Comté & du Diocèſe de Comenges, Parlement de Toulouſe, Intendance d'Auch, Election de Comenges, à 360 habitans.

CASTEL-Garrie, dans le haut Languedoc, Diocèſe d'Alby, Parlement & Intendance de Toulouſe, Recette d'Alby, à 38 habitans.

CASTEL-Gineſt, dans le haut Languedoc, Diocèſe, Parlement, Intendance & Recette de Toulouſe, à 298 habitans.

CASTEL-Jaloux, Ville, dans le Baſadois, Diocèſe de Baſas, Parlement & Intendance de Bordeaux, Election de Condom, à 1203 habitans. Cette Ville eſt du Duché d'Albret, dont elle eſt un des Siéges de Judicature. Ses habitans la plûpart Calviniſtes, avoient pris les armes ſous le régne de Loüis XIII. qui les obligea de ſe ſoumettre. Il y a un Chapitre, dont le revenu eſt peu conſidérable. Elle eſt ſituée ſur la petite riviere d'Avance, à trois lieuës de Nerac. Les habitans commercent en vin, en beſtail & en miel.

CASTEL-Jaloux, Bourg, dans le bas Armagnac, Diocèſe d'Auch, Parlement de Toulouſe, Intendance d'Auch, Election d'Armagnac, à 580 habitans. Elle eſt ſituée ſur la riviere de Gier, à deux lieuës au nord de la ville d'Auch.

CASTEL-Jaloux-Mingot, dans le bas Armagnac, Diocèſe d'Auch, Parlement de Toulouſe, Intendance d'Auch, Election d'Aſtarac, à 360 habitans.

CASTEL-Marſeille, dans la Provence, Diocèſe d'Arles ; c'eſt le terrain où eſt à préſent la Tour de Bouc.

le CASTELAR, dans la Provence, Diocèſe de Gap, Parlement & Intendance d'Aix, Viguerie & Recette de Digne, à 210 habitans.

le CASTELAR, *Caſtrum de Caſtelario*, dans la Provence, Diocèſe, Parlement, Intendance, Viguerie & Recette d'Aix, à 158 habitans.

le CASTELAR, Paroiſſe du Diocèſe d'Am-

brun, dans la vallée de Barcelonnette.

le CASTELET, *Caſtelletum*, dans la Provence, Diocèſe d'Apt, Parlement & Intendance d'Aix, Bailliage & Recette d'Apt, a 460 habitans.

CASTELET, dans la Provence, Diocèſe de Riez, Parlement & Intendance d'Aix, Viguerie & Recette de Digne, a 316 habitans

le CASTELET, *Caſtrum Caſtelleti*, dans la Provence, Diocèſe de Marſeille, Parlement, Intendance, Viguerie & Recette d'Aix, a 58 habitans.

le CASTELET & Monteyret, dans la Provence, Diocèſe de Glandève, Parlement & Intendance d'Aix, Viguerie & Recette de Guilleaumes, a 29 habitans.

le CASTELET, dans la Provence, Diocèſe d'Arles, Parlement & Intendance d'Aix, Viguerie & Recette de Taraſcon, a 268 habitans.

CASTELINS, dans le Bearn, Diocèſe de Leſcar, Parlement de Pau, Intendance d'Auch, Sénéchauſſée & Recette d'Orthez, a 30 habitans.

CASTELLANE, Ville & Baronie, dans la Provence, Diocèſe de Senez, Parlement & Intendance d'Aix, Siége d'une Sénéchauſſée, d'une Viguerie & d'une Recette, a 1260 habitans. Cette Ville étoit ſituée autrefois ſur une montagne, & avoit des Seigneurs qui ne vouloient pas reconnoître les Comtes de Provence; le dernier ayant eu la tête tranchée en 1257 les habitans ſe tranſférerent eux mêmes au bord du Verdon en 1260. Cette Ville eſt à préſent aſſez conſidérable; il ſeroit avantageux aux Evéques de Senez ſi l'on y tranſferoit le Siége de leur Evêché. Il reſte ſur le haut de la montagne, l'ancienne Egliſe Paroiſſiale dédiée à S. André; ſur le haut du rocher, un Hermitage ſous le titre de Nôtre-Dame de la Roche; & dans la plaine, une Egliſe que l'on appelle Nôtre-Dame du Plan. M. Bouche croit avec aſſez de fondement que cette Ville pourroit être l'ancienne *Civitas Salinienſium*. Elle eſt au Roy. Il y a un Couvent d'Auguſtins, & un de Filles de la Viſitation. A un quart de lieuë de cette Ville, il y a une fontaine ſalée ſi abondante, qu'elle fait moudre un moulin près de ſa ſource: ſes eaux ſe perdent enſuite dans le Verdon.

la CASTELLE, Abbaye, *voyez* S. Jean de la Caſtelle.

le CASTELLET, dans le Boulonois, Diocèſe de Boulogne, Parlement de Paris, Intendance d'Amiens, Election de Boulogne, a 304 habitans.

CASTELLET, dans la vallée de Barcelonnette, Diocèſe d'Ambrun: on l'unit ordinairement à Tournon.

CASTELLET, dans la Provence, Diocèſe d'Apt, Parlement & Intendance d'Aix, Viguerie & Recette d'Apt, a 236 habitans.

CASTELLON, dans la Normandie, Diocèſe, Parlement & Intendance de Roüen, Election de Pontaudemer, a 175 habitans. C'eſt à l'Abbaye du Bec.

CASTELLOUBON, dans la Gaſcogne, Diocèſe de Tarbes, Parlement de Toulouſe, Intendance d'Auch, Recette du Comté de Bigorre, a 241 habitans.

CASTELMAYRAN, Ville, dans le bas Armagnac, Diocèſe de Leſtoure, Parlement de Toulouſe, Intendance d'Auch, Election de Lomagne, a 686 habitans.

CASTELMORON, Bourg, dans le Baſadois, Diocèſe de Baſas, Parlement & Intendance de Bordeaux, Election de Condom, a 1497 habitans. Ce Bourg eſt ſitué entre le Drot & la Dordonne, à quatre lieuës de la Reole; il eſt du Duché d'Albret.

CASTELMORON, Bourg, dans l'Agenois, Diocèſe d'Agen, Parlement & Intendance de Bordeaux, Election d'Agen, a 937 habitans. Ce Bourg eſt ſitué au bord du Lot, à trois lieuës au-deſſous de Caſſeneüil.

CASTELMOROUX, Ville, dans le haut Languedoc, Diocèſe, Parlement, Intendance & Recette de Toulouſe, a 946 habitans.

CASTELMUS, dans le Roüergue, Diocèſe de Vâbres, Parlement de Toulouſe, Intendance de Montauban, Election de Milhaud, a 400 habitans.

CASTELNAU, dans la Guienne, Diocèſe, Parlement, Intendance & Election de Bordeaux, a 818 habitans.

CASTELNAU, dans la Gaſcogne, Diocèſe d'Acqs, Parlement de Bordeaux, Intendance d'Auch, Election des Lannes, a 786 habitans.

CASTELNAU, dans la Gaſcogne, Diocèſe d'Agde, Parlement de Toulouſe, Intendance de Montpellier, Recette d'Agde, a 752 habitans.

CASTELNAU, dans le Baſadois, Diocèſe de Baſas, Parlement & Intendance de Bordeaux, Election de Condom, a 186 habitans.

CASTELNAU, dans le bas Languedoc, Diocèſe de Montpellier, Parlement de Toulouſe, Intendance & Recette de Montpellier, a 432 habitans.

CASTELNAU, Bourg, dans le bas Armagnac, Diocèſe d'Auch, Parlement de Toulouſe, Intendance d'Auch, Election d'Armagnac, a 586 habitans.

CASTELNAU, dans le Condomois, Diocèſe de Condom, Parlement & Intendance de Bordeaux, Election de Condom, a 314 habitans.

CASTELNAU, dans le bas Armagnac, Diocèſe d'Auch, Parlement de Toulouſe, Intendance d'Auch, Election d'Armagnac, a 400 habitans.

CASTELNAU, dans le Condomois, Diocèſe de Condom, Parlement & Intendance de Bordeaux, Election de Condom, a 161 habitans.

CASTELNAU, dans le bas Languedoc, Diocèſe d'Uzés, Parlement de Toulouſe, Intendance de Montpellier, Recette d'Uzez, a 86 habitans.

CASTELNAU, dans le Rouſſillon, Diocèſe de Pamiers, Conſeil & Intendance de Rouſſillon, Recette du pays de Foix, a 216 habitans.

CASTELNAU, dans le haut Armagnac, Diocèſe de Comenges, Parlement de Toulouſe, Intendance d'Auch, Recette des quatre Vallées, a 300 habitans. Il y a une Juſtice Royale.

CASTELNAU de Barbarens, Ville, dans le bas Armagnac, Diocèſe d'Auch, Parlement de Toulouſe, Intendance d'Auch, Election d'Aſtarac, a 36 habitans.

le CASTELNAU, Bourg, dans la Gaſcogne, Diocèſe d'Auch, Parlement de Bordeaux, Intendance d'Auch, Election des Lannes, a 909 habitans.

CASTELNAUD, dans le Périgord, Diocèſe de Sarlat, Parlement & Intendance de Bordeaux, Election de Sarlat, a 370 habitans.

CASTELNAU-d'Angle, dans le bas Armagnac, Diocèſe d'Auch, Parlement de Toulouſe, Intendance d'Auch, Election d'Aſtarac, a 488 habitans.

CASTELNAUDARRY, dans le haut Languedoc, Diocèſe de S. Papoul, Parlement & Intendance de Toulouſe, Recette de S. Papoul, a 4378 habitans. Caſtelnaudarri, *Caſtrum Novum Arri*, eſt la Capitale du pays de Lauraguais, Siége d'une Sénéchauſſée & d'un Préſidial; elle étoit deja conſidérable du tems des Albigeois. Ce fut dans le voiſinage de cette Ville que fut pris Henry dernier Duc de Montmorency, à la tête des Mécontens l'an 1632. il eut peu après la tête tranchée à Toulouſe. Cette Ville eſt auſſi Siége d'une Juſtice Royale, non reſſortiſſante, & d'une Maîtriſe particuliere pour le Lauraguais. Elle eſt ſituée ſur une petite éminence, au pied de laquelle eſt un Baſſin du Canal du Languedoc: l'on croit que ce pourroit être le lieu que Gregoire de Tours appelle *Caput Arietis*, lorſqu'il parle de l'expédition que Recarede Prince d'Eſpagne, vint faire dans les environs de Toulouſe qu'il ravagea, après s'être emparé de *Caput Arietis*.

CASTELNAUDAUDE, dans le bas Languedoc, Diocèſe de Narbonne, Parlement de Toulouſe, Intendance de Montpellier, Recette de Narbonne, a 220 habitans.

CASTELNAU-d'Auzan, Bourg, dans le bas Armagnac, Diocèſe d'Auch, Parlement de Toulouſe, Intendance d'Auch, Election d'Armagnac, a 580 habitans.

CASTELNAU de Bretenons, Ville, Baronie, dans le Quercy, Diocèſe de Cahors, Parlement de Toulouſe, Intendance de Montauban, Election de Figeac, a 668 habitans. Elle eſt ſituée près de la Dordonne. Il y a un Chapitre compoſé d'un Doyen & de dix-huit Chanoines.

CASTELNAU de Barbarens, dans l'Armagnac, Gouvernement de Guienne & de Gaſcogne, Diocèſe d'Auch, Parlement de Toul, Intendance d'Auch, Election d'Aſtarac, a 268 habitans.

CASTELNAU de Cerne, Bourg, dans la Guienne, Diocèſe, Parlement, Intendance & Election de Bordeaux, a 212 habitans. Ce lieu eſt ſitué près de Podouſac.

CASTELNAU de Gratecombe, dans l'Agenois, Diocèſe d'Agen, Parlement & Intendance de Bordeaux, Election d'Agen, a 453 habitans.

CASTELNAU de Montmiral, *Caſtrum novum Montis mirabilis*, dans le haut Languedoc, Diocèſe d'Alby, Parlement & Intendance de Toulouſe, Recette d'Alby, a 1172 habitans. C'eſt une des douze premieres Villes du Diocèſe; elle eſt ſituée ſur une hauteur, & Siége d'une Juſtice.

CASTELNAU de Monnatier, *Caſtrum novum de Monteraterio*, dans le Quercy, Diocèſe de Cahors, Parlement de Toulouſe, Intendance de Montauban, Election de Cahors, a 160 habitans. Il y a un Chapitre compoſé d'un Doyen & de huit Chanoines. Ce lieu eſt ſitué entre Cahors & Moiſſac, ſur une petite Riviere qui tombe dans le Tarne.

CASTELNAU de Strettefons, dans le haut Languedoc, Diocèſe, Parlement, Intendance, & Recette de Toulouſe, a 1262 habitans.

CASTELNAU en Eſtelane, dans le Roüergue, Diocèſe de Vabres, Parlement de Toulouſe, Intendance de Montauban, Election de Milhaud, a 300 habitans.

CASTELNAU ſur Gupier, dans le Condomois, Diocèſe de Condom, Parlement & Intendance de Bordeaux, Election de Condom, a 786 habitans.

CASTELNAU Picompau, dans le Comté & du Diocèſe de Comenges, Parlement de Toulouſe, Intendance d'Auch, Election de Comenges, a 300 habitans.

CASTELNAU, dans le bas Armagnac, Diocèſe d'Auch, Parlement de Toulouſe, Intendance d'Auch, Election d'Armagnac, a 480 habitans.

CASTELNAU de Bonnefons, Bourg, dans le haut Languedoc, Diocèſe d'Alby, Parlement, & Intendance de Toulouſe, Recette d'Alby, a 1441 habitans.

CASTELNAU de Bruſſac, dans le haut Languedoc, Diocèſe de Caſtres, Parlement & Intendance de Toulouſe, Recette de Caſtres, a 1490 habitans.

CASTELNAU de Levis, *Caſtrum novum Levii*, Ville, dans le haut Languedoc, Diocèſe d'Alby, Parlement & Intendance de Toulouſe, Recette d'Alby, a 216 habitans. Cette Ville eſt ſituée ſur la pente d'une montagne. Elle a titre de Baronie.

CASTELNAU de Magnoac, Ville, dans l'Armagnac, Diocèſe de Comenges, Parlement de Toulouſe, Intendance d'Auch, Recette des quatre Vallées, a 560 habitans. Cette Ville eſt ſituée au bord du Giers, vers ſa ſource. C'eſt le Siége de la Sénéchauſſée des quatre Vallées. Il y a une Collégiale.

CASTELNAU de Maines, dans le Baſadois, Diocèſe de Baſas, Parlement & Intendance de Bordeaux, Election de Condom, a 300 habitans. Ce lieu eſt ſitué entre Caſteljaloux & Baſas.

CASTELNAU de Riberac, dans l'Armagnac, Diocèſe d'Auch, Parlement de Toulouſe, Intendance d'Auch, Election d'Armagnac, a 56 habitans. Ce lieu eſt ſitué au bord de l'Adour, près Bearn.

CASTELNOU, dans le Rouſſillon, Diocèſe de Perpignan, Conſeil, Intendance, Viguerie & Recette de Rouſſillon, a 154 habitans.

CASTELNOVEL, Juſtice du Reſſort du Préſidial de Brives.

CASTELNOVEL, dans le bas Languedoc, Diocèſe de Mende, Parlement de Toulouſe, Intendance de Montpellier, Recette de Mende, a 136 habitans.

CASTELSAGRAT, Ville, dans l'Agenois, Diocèſe d'Agen, Parlement & Intendance de Bordeaux, Election d'Agen, a 796 habitans. Cette Ville eſt à cinq lieuës à l'Orient d'Agen.

CASTEL-Sarrazin, dans la Gaſcogne, Diocèſe d'Acqs, Parlement de Bordeaux, Intendance d'Auch, Election des Lannes, a 786 habitans.

CASTEL-Sarrazin, Ville, dans le Languedoc, Diocèſe de Montauban, Parlement & Intendance de Toulouſe, Election de Montauban, a 4141 habitans. Cette Ville étoit connuë dès le douziéme ſiécle & appartenoit au Comte de Toulouſe; ſa Juriſdiction s'appelle Judicature de Villelogue, ce qui fait douter qu'elle doive ſon origine aux Sarrazins, comme quelques-uns l'ont voulu dire, ne paroiſſant pas aſſez ancienne pour cela, au moins quant à ſon nom. L'on croit & il paroît plus vraiſemblable, que ſon nom lui vient de ſa ſituation, ſur la petite Riviere d'Azin, comme qui diroit Caſtel-ſur-Azin. Elle eſt eſt ſituée à quatre lieuës de Montauban.

CASTELVEN, dans le haut Languedoc, Diocèſe d'Alet, Parlement & Intendance de Toulouſe, Recette d'Alet, a 379 habitans.

CASTELVIEL,

CASTELVIEL, dans le haut Languedoc, Diocèſe d'Alby, Parlement & Intendance de Toulouſe, Recette d'Alby, a 706 habitans. Ce lieu eſt ſitué ſur le Tarn.

CASTELVIEL, dans la Provence, Diocèſe d'Arles, a 168 habitans. Ce lieu eſt ſitué dans le territoire de S. Mitre.

CASTELVIEL, dans la Provence, Diocèſe de Marſeille. Honoré Bouche dit qu'il en eſt fait mention dans un échange entre le Chapitre de la Cathédrale de Marſeille & Charles I. Roy de Sicile & Comte de Provence.

CASTELVIELH, dans la Guienne, Diocèſe, Parlement, Intendance & Election de Bordeaux, a 652 habitans.

CASTENAY, dans la Normandie, Diocèſe, Parlement, Intendance & Election de Roüen, a 143 habitans. C'eſt à Mademoiſelle de Seignelay.

CASTENDET, dans la Gaſcogne, Diocèſe d'Acqs, Parlement de Bordeaux, Intendance d'Auch, Election des Lannes, a 1034 habitans.

CASTENEC, Tréve de Bieu, dans la Bretagne, Diocèſe de Vannes, Parlement de Rennes, Intendance de Nantes, Recette de Vannes, a 300 habitans.

CASTENY, dans la Picardie, Diocèſe de Beauvais, Parlement de Paris, Intendance de Soiſſons, Election de Clermont, a 453 habitans.

CASTERA, dans la Gaſcogne, Diocèſe d'Acqs, Parlement de Bordeaux, Intendance d'Auch, Election des Lannes, a 138 habitans.

CASTERA, dans le Bearn, Diocèſe de Leſcar, Parlement de Pau, Intendance d'Auch, Sénéchauſſée & Recette de Morlas, a 160 habitans.

CASTERA-Preveron, dans le bas Armagnac, Diocèſe d'Auch, Parlement de Toulouſe, Intendance d'Auch, Election d'Armagnac, a 56 habitans.

CASTERA-Vivent, Juſtice Royale, dans le bas Armagnac, Diocèſe d'Auch, Parlement de Toulouſe, Intendance d'Auch, Election d'Armagnac, a 80 habitans.

le CASTERA, dans le bas Armagnac, Diocèſe d'Aire, Parlement de Toulouſe, Intendance d'Auch, Election de Riviere-Verdun, a 168 habitans.

le CASTERA, dans le Comté & du Diocèſe de Comenges, Parlement de Toulouſe, Intendance d'Auch, Election de Comenges, a 314 habitans.

le CASTERA-Bouzet, dans le bas Armagnac, Diocèſe de Lectoure, Parlement de Toulouſe, Intendance d'Auch, Election de Lomagne, a 289 habitans.

CASTERAS, dans le haut Languedoc, Diocèſe de Rieux, Parlement & Intendance de Toulouſe, Recette de Rieux, a 56 habitans.

CASTERES, dans le haut Armagnac, Diocèſe de Comenges, Parlement de Toulouſe, Intendance d'Auch, Recette des quatre Vallées, a 130 habitans.

le CASTERON, dans le bas Armagnac, Diocèſe de Lectoure, Parlement de Toulouſe, Intendance d'Auch, Election de Lomagne, a 308 habitans.

CASTESNE, dans la Gaſcogne, Diocèſe d'Acqs, Parlement de Bordeaux, Intendance d'Auch, Election des Lannes, a 688 habitans.

CASTETNER, dans le Bearn, Diocèſe d'Acqs, Parlement de Pau, Intendance d'Auch, Sénéchauſſée & Recette d'Orthez, a 460 habitans.

CASTET-Viague, dans le Comté & du Diocèſe de Comenges, Parlement de Toulouſe, Intendance d'Auch, Election de Comenges, a 306 habitans.

CASTETZ, Bourg, dans la Gaſcogne, Diocèſe d'Acqs, Parlement de Bordeaux, Intendance d'Auch, Election des Lannes, a 962 habitans.

CASTEX, dans le Rouſſillon, Diocèſe de Pamiers, Conſeil & Intendance de Rouſſillon, Recette du pays de Foix, a 400 habitans.

CASTEX, dans le bas Armagnac, Diocèſe d'Auch, Parlement de Toulouſe, Intendance d'Auch, Election d'Armagnac, a 260 habitans.

CASTEYDE, dans le Bearn, Diocèſe de Leſcar, Parlement de Pau, Intendance d'Auch, Sénéchauſſée & Recette de Morlas, a 214 habitans.

CASTEYDE Cany, dans le Bearn, Diocèſe de Leſcar, Parlement de Pau, Intendance d'Auch, Sénéchauſſée & Recette de Pau, a 304 habitans.

CASTIES, dans le Comté & du Diocèſe de Comenges, Parlement de Toulouſe, Intendance d'Auch, Election de Comenges, a 256 habitans.

CASTILHON, dans le Bearn, Diocèſe de Leſcar, Parlement de Pau, Intendance d'Auch, Sénéchauſſée & Recette de Pau, a 214 habitans.

CASTILHON, dans le Bearn, Diocèſe de Leſcar, Parlement de Pau, Intendance d'Auch, Sénéchauſſée & Recette de Morlas, a 400 habitans.

CASTILHON de Covory, dans le bas Languedoc, Diocèſe d'Uzés, Parlement de Toulouſe, Intendance de Montpellier, Recette d'Uzés, a 446 habitans.

CASTILHON du Gard, dans le bas Languedoc, Diocèſe d'Uzés, Parlement de Toulouſe, Intendance de Montpellier, Recette d'Uzés, a 396 habitans.

CASTILLON, Ville, dans la Guyenne, Diocèſe, Parlement, Intendance & Election de Bordeaux, a 2430 habitans.

CASTILLON, Ville, dans le Comté & du Diocèſe de Comenges, Parlement de Toulouſe, Intendance d'Auch, Election de Comenges, a 300 habitans.

CASTILLON, dans la Normandie, Diocèſe de Bayeux, Parlement de Roüen, Intendance de Caën, Election de Bayeux, a 828 habitans.

CASTILLON, dans la Normandie, Diocèſe de Séez, Parlement de Roüen, Intendance d'Alençon, Election de Falaiſe, a 558 habitans.

CASTILLON, dans la Normandie, Diocèſe, Parlement & Intendance de Roüen, Election de Lions. M. de Mortainville en eſt Seigneur.

CASTILLON, dans la Picardie, Diocèſe de Beauvais, Parlement de Paris, Intendance de Soiſſons, Election de Clermont, a 514 habitans.

CASTILLON, dans le Condomois, Diocèſe de Condom, Parlement & Intendance de Bordeaux, Election de Condom, a 327 habitans.

CASTILLON, dans le bas Armagnac, Diocèſe de Comenges, Parlement de Toulouſe, Intendance d'Auch, Recette du Pays de Nebouzan, a 56 habitans.

CASTILLON, dans le bas Armagnac, Diocèſe d'Auch, Parlement de Toulouſe, Intendance d'Auch, Election d'Armagnac, a 386 habitans.

CASTILLON, dans le bas Armagnac, Diocèſe de Lectoure, Parlement de Toulouſe, Intendance d'Auch, Election de Lomagne, a 360 habitans.

CASTILLON ou S. Martin de Caſtillon, dans la Provence, Diocèſe d'Apt, Parlement & Intendance d'Aix, Viguerie & Recette d'Apt, a 214 habitans.

CASTILLON dans la Provence, Diocèſe de Senez, Parlement & Intendance d'Aix, Viguerie & Recette de Caſtellane, a 506 habitans.

CASTILLON, Ville, dans le Périgord, Diocèſe de Périgueux, Parlement & Intendance de Bordeaux, Election de Périgueux, a 210 habitans. Les François ont remporté en 1453. une célebre Victoire ſur les Anglois près de cette Ville, après laquelle ces derniers ont été entierement chaſſez de Guienne.

CASTILLON de Medoc, *Caſtellia Medulei*, dans la Guyenne, Diocèſe, Parlement, Intendance & Election de Bordeaux, a 300 habitans. Cette petite Ville eſt ſituée au bord méridional de la Garonne, ſept lieuës plus bas que Bordeaux.

CASTILLON Meſſas, dans le bas Armagnac, Diocèſe d'Auch, Parlement de Toulouſe, Intendance d'Auch, Election d'Armagnac, a 360 habitans.

CASTILLONNES, Ville, dans l'Agenois, Diocèſe d'Agen, Parlement & Intendance de Bordeaux, Election d'Agen, a 1012 habitans.

CASTILLY, dans la Normandie, Diocèſe de Bayeux, Parlement de Roüen, Intendance de Caën, Election de Bayeux, a 944 habitans.

CASTIN, dans le bas Armagnac, Diocèſe d'Auch, Parlement de Toulouſe, Intendance d'Auch, Election d'Armagnac, a 164 habitans.

CASTRE ou Caſtrie, ancien Comté ſitué ſur la Meuſe, aux environs de Mouzon, & de Donchery. Ce Comté n'a plus été connu depuis le troiſiéme Roy de la troiſiéme Race, mais il l'étoit beaucoup ſous les Rois des deux premieres.

la CASTRE, dans le bas Armagnac, Diocèſe de Lectoure, Parlement de Toulouſe, Intendance d'Auch, Election de Lomagne, a 260 habitans.

CASTRES, Abbaye en Saintonge, *voyez* Chaſtres.

CASTRES, *Caſtra*, Ville, Evêché dans le Languedoc, Parlement de Toulouſe, Intendance de Languedoc, Chef-lieu d'une Recette, a 8416 habitans. Elle eſt Siége d'une Sénéchauſſée qui reſſortit à celle de Carcaſſonne. C'eſt la ſeconde Ville de l'Albigeois, ce n'étoit autrefois qu'une Abbaye de Benédictins, qui dépendoit de celle de S. Victor de Marſeille & faiſoit partie du Diocèſe d'Alby; mais Jean XXII. l'érigea en Evêché qu'il démembra d'Alby en 1317. & depuis les Moines ſe ſont fait ſéculariſer en 1535. par Paul III. Ce ſont les premiers Abbez de Caſtres & les Moines, qui ſont fondateurs; ils étoient Seigneurs de la Ville, qui, du temps des Albigeois, s'étoit livrée aux Comtes de Montfort, en faveur deſquels elle fut érigée en Comté pour Jean Comte de Vendôme: elle a paſſé par la Maiſon de Bourbon en celle d'Armagnac. Louis XI. l'ayant ſaiſie ſur le dernier Seigneur de cette derniere Maiſon, la donna à Boſſilis del-Giudice, à la mort duquel le Comté de Caſtres a été réuni à la Couronne. Sa Cathédrale eſt dédiée à S. Benoît. Le Chapitre eſt compoſé d'un Prévôt, de deux Archidiacres & de ſeize Chanoines. Le Diocèſe comprend ſoixante-dix-neuf Paroiſſes, & vaut trente-cinq mille livres de rente. Le commerce de ſon Diocèſe conſiſte en beſtiaux & en fabriques de pluſieurs petites étoffes.

Les Calviniſtes l'avoient enlevée en 1567. elle a été depuis rebâtie; le Palais Epiſcopal a été conſtruit par Jules Hardouin Manſard. Les Jardins en ſont très-beaux. Cette Ville a été long-tems Siége d'une Chambre mi-partie de Catholiques & de Calviniſtes, en conſéquence des Traitez de Paix de Poitiers & autres en 1570. Elle a été réünie au Parlement de Toulouſe en 1679. On trouve auprès de cette Ville des mines de Turquoiſes, qui approchent fort des Turquoiſes orientales. L'Action du feu ſur cette matiere pétrifiée les colore, & lui donne le bleu des plus belles Turquoiſes.

Sur Caſtres le P. le Cointe *in Annal. Franc. ad ann. Ch. 624. pag. 737.* obſerve qu'il y eut autrefois des Eccleſiaſtiques portant *le titre d'Abbez de Caſtres* ou *Chaſtres* & *d'Abbez Palatins*; quoiqu'ils ne fuſſent prépoſez à aucune Abbaye; mais joüiſſant en cela ſeulement d'un titre accordé par on ne ſçait quel privilége. Ainſi l'on ne doit pas être ſurpris ſi l'on rencontre dans l'Hiſtoire Eccleſiaſtique des Abbez de Caſtres, ou Abbez Palatins auſquels on ne découvre aucune Abbaye exiſtante.

CASTRES, Bourg, dans la Guienne, Diocèſe, Parlement, Intendance & Election de Bordeaux, a 723 habitans.

CASTRES, dans la Picardie, Diocèſe de Noyon, Parlement de Paris, Intendance de Soiſſons, Election de Noyon, a 152 habitans.

CASTRES, Abbaye dans le Périgord, *voyez* Chaſtres.

CASTRIES, Bourg, dans le bas Languedoc, Diocèſe de Montpellier, Parlement de Toulouſe, Intendance & Recette de Montpellier, a 452 habitans.

CAT

CAT, dans le Roüergue, Diocèſe de Rodez; Parlement de Toulouſe, Intendance de Montauban, Election de Rodez, a 160 habitans.

les CATALANS, dans le haut Languedoc, Diocèſe de Montauban, Parlement & Intendance de Toulouſe, Election de Montauban, a 568 habitans. L'on y cultive beaucoup de Tabac. Le terroir des environs eſt très-abondant & quelques-uns croyent que les habitans de ce lieu, qui étoit autrefois très-conſidérable, ont donné le nom à la Province de Catalogne en Eſpagne, dont apparemment ils auroient été les premiers conquerans ſur les Sarrazins. C'eſt l'opinion de Mariana & de Catel.

CATEAU, Ville, dans le Cambreſis, Diocèſe de Cambray, Parlement de Doüay, Intendance de Lille, Subdélegation & Recette de Cambray, a 3334 habitans. Cette Ville eſt la Capitale ou principale Ville du Comté de Cambreſis, qui eſt compoſé de vingt-deux Villages, & appartient à l'Archevêque de Cambray, à la réſerve de la Souveraineté; c'eſt dans cette Ville qu'eſt le Siége de ſa Juſtice. Cateau n'a été érigé en Ville qu'en 1001. Elle a été autrefois fortifiée, mais à préſent elle eſt toute ouverte, ayant été priſe & repriſe pluſieurs fois pendant les Guerres de Flandre. Elle eſt reſtée à la France par le Traité de Nimégue. Elle eſt encore célebre par le Traité de Paix qui y a été conclu vers l'an 1560. entre Henry II. & Philippe II. Roy d'Eſpagne. Elle eſt à deux lieuës

de Landrecy & à cinq lieuës de Cambray, ſur la Seille. Cette Ville joüit de très-beaux Privileges, particulierement l'exemption de toutes ſortes d'impôts. Il y a un magnifique Château, qu'un des derniers Archevêques y a fait bâtir. Il y a une Abbaye de l'Ordre de S. Benoît dédiée à S. André. L'on a uni à cette Abbaye les revenus de celle que Femy poſſedoit dans le Cambreſis. Depuis ce tems-là, elle joüit de vingt-cinq mille livres de rente.

le CATELET, *Caſteletum*, petite Ville, dans la Picardie, aux frontieres du Haynaut & du Cambreſis, Diocèſe de Cambray, Parlement de Paris, Intendance d'Amiens, Election de S. Quentin, à 586 habitans. C'étoit autrefois une Place forte qui a été priſe pluſieurs fois. L'on a raſé ſes Fortifications en 1674.

le CATELIER, dans la Normandie, Diocèſe, Parlement & Intendance de Roüen, Election d'Arques, à 121 habitans. M. d'Ambray en eſt Seigneur.

CATEVILLE, dans la Normandie, Diocèſe de Coutances, Parlement de Roüen, Intendance de Caën, Election de Valogne, à 266 habitans.

CATFLAR, dans le Rouſſillon, Diocèſe de Perpignan, Conſeil & Intendance de Rouſſillon, Viguerie de Conflant, à 496 habitans.

CATHEU, dans la Picardie, Diocèſe d'Amiens, Parlement de Paris, Intendance d'Amiens, Election de Mondidier, à 214 habitans.

CATHUS, dans le Quercy, Diocèſe de Cahors, Parlement de Toulouſe, Intendance de Montauban, Election de Cahors, à 200 habitans.

CATHUS, dans le Quercy, Diocèſe de Cahors, Parlement de Toulouſe, Intendance de Montauban, Election de Figeac, à 235 habitans.

CATIGNY, dans la Picardie, Diocèſe de Noyon, Parlement de Paris, Intendance de Soiſſons, Election de Noyon, à 221 habitans.

CATILLON, dans le Cambreſis, Diocèſe de Cambray, Parlement de Doüay, Intendance de Lille, Subdélégation & Recette de Cambray, à 2194 habitans.

CATIRAN, dans le bas Armagnac, Diocèſe d'Auch, Parlement de Toulouſe, Intendance d'Auch, Election d'Armagnac, à 360 habitans.

CATIS, dans la Normandie, Diocèſe de Coutances, Parlement de Roüen, Intendance de Caën, Election de Carentan, à 122 habitans.

CATON ou S. Hypolite de Caton, dans le bas Languedoc, Diocèſe d'Uzés, Parlement de Toulouſe, Intendance de Montpellier, Recette d'Uzés, à 96 habitans.

CATONVIELLE, dans le bas Armagnac, Diocèſe d'Auch, Parlement de Toulouſe, Intendance d'Auch, Election d'Armagnac, à 214 habitans.

CATOURVIELLE, dans le bas Armagnac, Diocèſe d'Aire, Parlement de Toulouſe, Intendance d'Auch, Election de Riviere-Verdun, à 560 habitans.

CATURIGES, Peuples de la Gaule Narbonnoiſe, & de la troiſiéme Viennoiſe, ſituez dans les montagnes des Alpes. Leur Ville Capitale étoit d'abord *Caturiga*, que l'on croit être Chorges; & ſelon Ptolomée *Ebrodunum*, à préſent Ambrun.

CAV

CAVAIGNAC, dans le Condomois, Diocèſe de Condom, Parlement & Intendance de Bordeaux, Election de Condom, à 368 habitans.

CAVALENE, dans le Roüergue, Diocèſe de Vâbres, Parlement de Toulouſe, Intendance de Montauban, Election de Milhaud, à 534 habitans. Il eſt ſitué à deux lieuës de Milhaud & du Tarn.

la CAVALERIE, Ville, dans le Roüergue, Diocèſe de Vâbres, Parlement de Toulouſe, Intendance de Montauban, Election de Milhaud, à 2010 habitans.

CAVAN, dans la Bretagne, Diocèſe de Tréguier, Parlement de Rennes, Intendance de Nantes, Recette de Tréguier, à 460 habitans.

CAVANAC, dans le haut Languedoc, Diocèſe de Carcaſſonne, Parlement & Intendance de Toulouſe, Recette de Carcaſſonne, à 231 habitans.

CAVARQ, dans l'Agenois, Diocèſe d'Agen, Parlement & Intendance de Bordeaux, Election d'Agen, à 149 habitans.

CAVARES ou *Cavari*, Peuples puiſſans de la Gaule Narbonnoiſe, ſituez le long du Rhône, entre la Durance & les *Tricaſtins*. Leur ville Capitale étoit pour lors *Arauſio*, à préſent Orange: ils avoient encore trois autres Villes conſidérables; ſçavoir, *Avenio*, Avignon, qui eſt à préſent la plus conſidérable de ces cantons; *Cabellio*, Cavaillon; & *Acuſio*, dont on ignore la ſituation.

CAUBEREQ, dans la Picardie, Diocèſe d'Amiens, Parlement de Paris, Intendance & Election d'Amiens, à 161 habitans.

CAUBEYRES, dans le Condomois, Diocèſe de Condom, Parlement & Intendance de Bordeaux, Election de Condom, à 170 habitans.

CAUBIAC, dans le bas Armagnac, Diocèſe de Lectoure, Parlement de Toulouſe, Intendance d'Auch, Election de Lomagne, à 214 habitans.

CAUBIGNAC, dans le Condomois, Diocèſe de Condom, Parlement & Intendance de Bordeaux, Election de Condom, à 282 habitans.

CAUBIDI, dans le Bearn, Diocèſe de Leſcar, Parlement de Pau, Intendance d'Auch, Sénéchauſſée & Recette de Morlas, à 300 habitans.

CAUBON, dans le Condomois, Diocèſe de Condom, Parlement & Intendance de Bordeaux, Election de Condom, à 314 habitans.

CAUBOUS, dans le haut Armagnac, Diocèſe de Comenges, Parlement de Toulouſe, Intendance d'Auch, Recette des quatre Vallées, à 200 habitans.

CAUCALIERS, dans le haut Languedoc, Diocèſe de Lavaur, Parlement & Intendance de Toulouſe, Recette de Lavaur, à 216 habitans.

CAUCAVILLIER, dans le haut Languedoc, Diocèſe de Caſtres, Parlement & Intendance de Toulouſe, Recette de Caſtres, à 212 habitans.

CAUCHY-à-Letour, dans l'Artois, Diocèſe d'Arras, Conſeil d'Artois, Intendance d'Amiens, Recette de S. Pol, à 105 habitans.

CAUCOURT, dans l'Artois, Diocèſe d'Arras, Conſeil d'Artois, Intendance d'Amiens & Recette d'Arras, à 282 habitans.

CAUCOURT, dans la Picardie, Diocèſe d'Amiens, Parlement de Paris, Intendance d'Amiens, Election d'Abbeville, à 179 habitans.

CAUDAN, dans la Bretagne, Diocèſe de Vannes, Parlement de Rennes, Intendance de Nantes, Recette de Vannes, à 310 habitans.

la CAUDE, *voyez* la Gaude.

CAUDEBEC, *Caldum Beccum*, Ville,

dans la Normandie, Diocèſe, Parlement & Intendance de Rouen, Chef-lieu d'une Election, a 2160 habitans. C'eſt un Gouvernement avec Etat Major; il y a une Garniſon de cinquante hommes. Elle a pris ſon nom du pays de Caux, dont elle eſt une des principales Villes; & de Bec, qui en Norvegien, ſignifie Ruiſſeau, parce qu'effectivement il y tombe un petit ruiſſeau dans la Seine, qui y eſt fort large & à demi-ſalé

Cette Ville eſt Siége d'un Bailliage, d'un Préſidial, relevant du Parlement de Rouen, d'une Amirauté, d'une Vicomté, d'une Maîtriſe particuliere & d'un Grenier à ſel. Elle eſt à trente ſix lieuës de Paris & à ſept au-deſſous de Rouen, ſur le bord de la Seine, au pied d'une montagne, couverte d'un bois: quoique petite, elle ne laiſſe pas d'être peuplée. Elle eſt entourée de bonnes murailles, flanquée de tours, environnée de bons foſſez. L'an 1419. les Anglois aſſiégerent cette Ville; elle ſe défendit autant qu'elle put, & ne ſe rendit que par une bonne capitulation. L'an 1562. les Proteſtans s'en rendirent les maîtres; mais elle fut reprise la même année par le Baron de Claire. L'an 1592. le Duc de Parme & les Ligueurs l'aſſiégerent & la prirent, & ce Duc y eut le bras caſſé.

L'Election de Caudebec a cent quatre-vingt-dix-ſept Paroiſſes, parmi leſquelles ſont celles de S. Vallery, de Cany, de Grainville, d'Ivetot, de Bollebec & de Lillebonne. Cette Ville a été fameuſe par la fabrique des chapeaux, dont elle faiſoit autrefois un grand commerce, & dans le Royaume & dans les pays étrangers; mais cette Manufacture y a beaucoup diminué depuis quelques années. Elle pourra ſe rétablir avec le tems. D'ailleurs, on y fait un aſſez bon trafic de grains & de toiles. Il y a beaucoup de Tanneurs. Sa Paroiſſe eſt dédiée à la Vierge; l'Egliſe eſt belle. Il y a des Capucins, des Filles de la Congrégation de Nôtre-Dame & un Hôpital. Cette Ville fait un aſſez grand commerce par mer, par l'avantage de ſon Port. Il s'y tient un gros Marché tous les Samedis, & une Foire le jour de S. Martin.

CAUDEBEC, Bourg, dans la Normandie, Diocèſe d'Evreux, Parlement & Intendance de Rouen, Election de Pont-de-l'Arche, a 1596 habitans. M. le Duc d'Elbeuf en eſt Seigneur.

CAUDEBRONDE, dans le haut Languedoc, Diocèſe de Carcaſſonne, Parlement & Intendance de Toulouſe, Recette de Carcaſſonne, a 502 habitans.

CAUDE-COSLE, *Calidi-Colles*, Ville, dans le bas Armagnac, Diocèſe de Lectoure, Parlement de Toulouſe, Intendance d'Auch, Election de Lomagne, a 396 habitans. Elle eſt ſituée à une lieuë au midi de la Garonne, & à deux lieuës d'Agen.

CAUDEMUCHE, dans la Normandie, Diocèſe de Lifieux, Parlement & Intendance de Rouen, Election de Pont-l'Evêque, a 136 habitans. M. Colande en eſt Seigneur.

CAUDEROT, dans le Baſadois, Diocèſe de Baſas, Parlement & Intendance de Bordeaux, Election de Condom, a 896 habitans. Ce lieu eſt ſitué à l'embouchure du Drot dans la Garonne, entre la Reole & S. Macaire.

CAUDEURAN, dans la Guienne, Diocèſe, Parlement, Intendance & Election de Bordeaux, a 2055 habitans.

CAUDIEZ, Ville, dans le haut Languedoc, Diocèſe d'Alet, Parlement & Intendance de Toulouſe, Recette d'Alet, a 1275 habitans. Cette Ville eſt ſituée au pied des Monts-Pyrenées, dans le pays de Fenouilledes, aux Frontieres du Rouſſillon, à ſept lieuës d'Alet.

CAVELIES, dans le Rouſſillon, Diocèſe de Perpignan, Conſeil & Intendance de Rouſſillon, Recette de Conflant, a 58 habitans.

CAVENTE, dans la Bretagne, Diocèſe de S. Pol de Leon, Parlement de Rennes, Intendance de Nantes, Recette de S. Pol de Leon, a 310 habitans.

CAVERINES, dans la Flandre, Diocèſe de Tournay, Parlement de Doüay, Intendance, Subdelegation & Recette de Lille, a 98 habitans.

CAVERON, dans l'Artois, Diocèſe d'Arras, Conſeil d'Artois, Intendance d'Amiens, Gouvernance d'Arras, Bailliage & Recette de Heſdin, a 311 habitans.

CAVEYRAC, dans le bas Languedoc, Diocèſe de Nîmes, Parlement de Toulouſe, Intendance de Montpellier, Recette de Nîmes, a 860 habitans. Il y a un beau Château, dans une agréable ſituation.

CAUFFRY, dans la Picardie, Diocèſe de Beauvais, Parlement de Paris, Intendance de Soiſſons, Election de Clermont, a 265 habitans.

CAUFMAN, dans la Lorraine Françoiſe, Diocèſe, Parlement, Intendance & Recette de Metz, Principauté de Phalſbourg, a 210 habitans. C'eſt un des Villages de la demi-lieuë du grand chemin de Metz en Alſace, ſelon le Traité de 1718.

CAUGE', dans la Normandie, Diocèſe d'Evreux, Parlement & Intendance de Rouen, Election d'Evreux, a 358 habitans. M. de Lambelon en eſt Seigneur.

la CAUGNE, dans le haut Languedoc, Diocèſe, de Rieux, Parlement & Intendance de Toulouſe, Recette de Rieux, a 229 habitans.

CAUJAC, dans le haut Languedoc, Diocèſe de Rieux, Parlement & Intendance de Toulouſe, Recette de Rieux, a 546 habitans.

CAVIGNAC, dans la Guienne, Diocèſe, Parlement, Intendance & Election de Bordeaux, a 570 habitans.

CAVIGNY, dans la Normandie, Diocèſe de Coutances, Parlement de Rouen, Intendance de Caën, Election de S. Lo, a 450 habitans. Le Seigneur en porte le nom, & y a un Château.

CAVILHANGUES, dans le bas Languedoc, Diocèſe d'Uzés, Parlement de Toulouſe, Intendance de Montpellier, Recette d'Uzés, a 444 habitans.

CAVILLON, dans la Picardie, Diocèſe d'Amiens, Parlement de Paris, Intendance & Election d'Amiens, a 259 habitans.

CAVIRAC, dans le haut Languedoc, Diocèſe d'Alet, Parlement & Intendance de Toulouſe, Recette d'Alet, a 56 habitans.

la CAULE, dans la Normandie, Diocèſe, Parlement & Intendance de Rouen, Election d'Eu, a 488 habitans. M. de Melon en eſt Seigneur.

CAULESAN, dans le Condomois, Diocèſe de Condom, Parlement & Intendance de Bordeaux, Election de Condom, a 197 habitans.

CAULET, petite Riviere, dans le Languedoc, qui prend ſa ſource près de Nayes, dans le Diocèſe de Caſtres, paſſe ſous le Pont de Caulet, & ſe diviſe en deux petits bras, dont l'un ſe jette dans le Jaure, & l'autre dans la riviere d'Ayout.

CAULIERES, dans la Picardie, Diocèſe d'Amiens,

d'Amiens, Parlement de Paris, Intendance & Election d'Amiens, à 490 habitans.

CAULINCOURT, dans la Picardie, Diocèſe de Noyon, Parlement de Paris, Intendance d'Amiens, Election S. Quentin, à 121 habitans.

CAULLERIE, dans le Cambreſis, Diocèſe de Cambray, Parlement de Doüay, Intendance de Lille, Subdélégation & Recette de Cambray, à 76 habitans.

CAULNAY, dans le Poitou, Diocèſe de Poitiers, Parlement de Paris, Intendance & Election de Poitiers, à 381 habitans.

CAULNE, dans la Bretagne, Diocèſe de S. Malo, Parlement de Rennes, Intendance de Nantes, Recette de S. Malo, à 316 habitans.

CAULON, Ruiſſeau, qui ſe jette dans la riviere d'Argent, près de Corrins.

CAUMALAIX, dans le Condomois, Diocèſe de Condom, Parlement & Intendance de Bordeaux, Election de Condom, à 55 habitans.

CAUMONT, *Caledomons* ou *Calvomontium*, Bourg, dans le bas Armagnac, Diocèſe de Lectoure, Parlement de Toulouſe, Intendance d'Auch, Election de Lomagne, à 586 habitans. Il eſt ſitué ſur la petite riviere de Corre.

CAUMONT, dans le Baſadois, Diocèſe de Baſas, Parlement & Intendance de Bordeaux, Election de Condom, à 736 habitans. C'eſt une petite Ville qui eſt ſituée ſur la Garonne, à deux lieuës de Tonneins & à ſept de Baſas.

CAUMONT, Bourg & Marché, dans la Normandie, Diocèſe de Bayeux, Parlement & Intendance de Roüen, Election de S. Lo, à 586 habitans. Ce lieu eſt du pays de Bocage.

CAUMONT, dans la Picardie, Diocèſe de Noyon, Parlement de Paris, Intendance de Soiſſons, Election de Noyon, à 228 habitans.

CAUMONT, dans la Normandie, Diocèſe, Parlement & Intendance de Roüen, Election de Pontaudemer, à 364 habitans. Il appartient à l'Abbaye de Bourgachard.

CAUMONT, dans l'Artois, Diocèſe d'Arras, Conſeil d'Artois, Intendance d'Arras, Recette de Heſdin, à 274 habitans.

CAUMONT, dans le Condomois, Diocèſe de Condom, Parlement & Intendance de Bordeaux, Election de Condom, à 251 habitans.

CAUMONT, dans la Normandie, Diocèſe de Séez, Parlement de Roüen, Intendance d'Alençon, Election de Falaiſe, à 104 habitans.

CAUMONT, dans la Picardie, Diocèſe d'Amiens, Parlement de Paris, Intendance d'Amiens, Election d'Abbeville, à 72 habitans.

CAUMONT, dans le bas Armagnac, Diocèſe d'Auch, Parlement de Toulouſe, Intendance d'Auch, Election d'Armagnac, à 301 habitans.

CAUMONT, dans le Comté & du Diocèſe de Comenges, Parlement de Toulouſe, Intendance d'Auch, Election de Comenges, à 568 habitans.

CAUMONT, Baronie, dans le Roüergue, Diocèſe de Rodez, Parlement de Toulouſe, Intendance de Montauban, Election de Rodez, à 514 habitans.

CAUMONT ou S. Martin de Caumont, Bourg, dans la Normandie, Diocèſe de Bayeux, Parlement de Roüen, Intendance de Caën, Election de Bayeux, à 275 habitans.

CAUNAR, Bourg, dans la Gaſcogne, Diocèſe d'Aire, Parlement de Bordeaux, Intendance d'Auch, Election des Lannes, à 1182 habitans. Ce Bourg eſt ſitué à deux lieuës de S. Sever, de l'autre côté de l'Adour.

la CAUNE, Ville, Juſtice Royale, dans le haut Languedoc, Diocèſe de Caſtres, Parlement & Intendance de Toulouſe, Recette de Caſtres, à 1530 habitans.

CAUNEILLE, dans la Gaſcogne, Diocèſe d'Acqs, Parlement de Bordeaux, Intendance d'Auch, Election des Lannes, à 540 habitans.

CAUNES, Ville, dans le haut Languedoc, Diocèſe de Carcaſſonne, Parlement & Intendance de Toulouſe, Recette de Carcaſſonne, à 760 habitans. Il y a une Abbaye.

les CAUNES, dans le bas Languedoc, Diocèſe de Narbonne, Parlement de Toulouſe, Intendance de Montpellier, Recette de Narbonne, à 121 habitans. Il y a une Abbaye de l'Ordre de S. Benoît, qui paroît par ſes ruïnes avoir été conſidérable; elle a encore trois mille livres de revenu.

Il y a dans l'un de ces Caunes des carrieres de marbre, connu ſous le nom de marbre de Languedoc: on en conſerve particulierement une pour le Roy.

la CAUNETTE, dans le bas Languedoc, Diocèſe de Narbonne, Parlement de Toulouſe, Intendance de Montpellier, Recette de Narbonne, à 59 habitans. Il y avoit autrefois des mines d'argent.

la CAUNETTE, dans le bas Languedoc, Diocèſe de S. Pons, Parlement de Toulouſe, Intendance de Montpellier, Recette de S. Pons, à 335 habitans.

CAUNETTES-en-Val, dans le haut Languedoc, Diocèſe de Carcaſſonne, Parlement & Intendance de Toulouſe, Recette de Carcaſſonne, à 81 habitans. Ce Bourg eſt ſitué ſur la riviere de Ceſſe.

CAUNETTES-lez-Mouſſoulins, Bourg, dans le haut Languedoc, Diocèſe de Carcaſſonne, Parlement & Intendance de Toulouſe, Recette de Carcaſſonne, à 156 habitans.

CAVOVILLE, dans la Normandie, Diocèſe d'Evreux, Parlement & Intendance de Roüen, Election d'Evreux, à 180 habitans.

CAUPENNE, Bourg, dans la Gaſcogne, Diocèſe d'Acqs, Parlement de Bordeaux, Intendance d'Auch, Election des Lannes, à 1394 habitans.

CAUPENNE, dans le bas Armagnac, Diocèſe d'Auch, Parlement de Toulouſe, Intendance d'Auch, Election d'Armagnac, à 368 habitans.

CAUQUINVILLIERS, dans la Normandie, Diocèſe de Liſieux, Parlement & Intendance de Roüen, Election de Pont-l'Evêque, à 374 habitans. M. le Marquis de Prie en eſt Seigneur.

CAUREL-lez-Lavannes, dans la Champagne, Diocèſe de Reims, Parlement de Paris, Intendance de Châlons, Election de Reims, à 458 habitans.

le CAUREL, dans la Picardie, Diocèſe d'Amiens, Parlement de Paris, Intendance d'Amiens, Election de Mondidier, à 15 habitans. C'eſt une petite Paroiſſe, deſſervie par le Vicaire de Montigny.

CAUROIR, dans le Cambreſis, Diocèſe de Cambray, Parlement de Doüay, Intendance de Lille, Subdélégation & Recette de Cambray, à 147 habitans.

CAUROY, dans la Champagne, Diocèſe de Châlons, Parlement de Paris, Intendance & Election de Châlons, à 245 habitans.

CAUROY-lez-Hermonville, dans la Champagne, Diocèſe de Reims, Parlement de Paris,

Intendance de Châlons, à 458 habitans.

CAUSOSTES, ancien Château, sur la Marne : il appartenoit à l'Eglise de Reims.

CAUSSADE, Ville, dans le Quercy, Diocèse de Montauban, Parlement de Toulouse, Intendance & Election de Montauban, à 860 habitans. Les Calvinistes l'avoient fortifiée pendant les troubles de la Religion; elle est à six lieues de Cadenac au midi.

CAUSSADE, dans le bas Armagnac, Diocèse d'Auch, Parlement de Toulouse, Intendance d'Auch, Election d'Armagnac, à 48 habitans.

la CAUSSADE, dans l'Agenois, Diocèse d'Agen, Parlement & Intendance de Bordeaux, Election d'Agen, à 150 habitans.

la CAUSSADE, dans l'Armagnac, Diocèse d'Auch, Parlement de Toulouse, Intendance d'Auch, Election d'Armagnac, à 181 habitans.

CAUSSE-de-Sebasac, dans le Rouergue, Diocèse de Rodez, Parlement de Toulouse, Intendance de Montauban, Election de Rodez, à 168 habitans.

la CAUSSE-Begon, dans le bas Languedoc, Diocèse d'Alet, Parlement de Toulouse, Intendance de Montpellier, Recette d'Alet, à 85 habitans.

le CAUSSE, dans le bas Languedoc, Diocèse de Mende, Parlement de Toulouse, Intendance de Montpellier, Recette de Mende, à 15 habitans.

CAUSSENS, dans le Condomois, Diocèse de Condom, Parlement & Intendance de Bordeaux, Election de Condom, à 269 habitans.

CAUSSES, dans le bas Languedoc, Diocèse de Beziers, Parlement de Toulouse, Intendance de Montpellier, Recette de Beziers, à 396 habitans.

CAUSSEVIEL, dans le Rouergue, Diocèse de Rodez, Parlement de Toulouse, Intendance de Montauban, Election de Villefranche, à 500 habitans.

CAUSSIDIERES ou S. Leon de Caussidieres, dans le haut Languedoc, Diocèse, Parlement, Intendance & Recette de Toulouse, à 196 habitans.

CAUSSIMOUJOULS, dans le bas Languedoc, Diocèse de Beziers, Parlement de Toulouse, Intendance de Montpellier, Recette de Beziers, à 91 habitans.

CAUSSON-Bestiac, dans le Roussillon, Diocèse de Pamiers, Conseil & Intendance de Roussillon, Recette du pays de Foix, à 300 habitans.

CAUVEGNYE, Bourg, dans la Picardie, Diocèse de Beauvais, Parlement & Intendance de Paris, Election de Beauvais, à 301 habitans.

CAUVERVILLE, dans la Normandie, Diocèse, Parlement & Intendance de Rouen, Election de Pontaudemer, à 275 habitans. C'est à l'Abbaye de Corneville.

CAUVERVILLE, dans la Normandie, Diocèse de Lisieux, Parlement de Rouen, Intendance d'Alençon, Election de Lisieux, à 265 habitans.

CAUVICOURT, dans la Normandie, Diocèse de Bayeux, Parlement de Rouen, Intendance & Election de Caën, à 223 habitans.

CAUVIGNY, dans la Normandie, Diocèse de Coutances, Parlement de Rouen, Intendance de Caën, Election de Carentan, à 108 habitans.

CAUVILLE, dans la Normandie, Diocèse de Bayeux, Parlement de Rouen, Intendance de Caën, Election de Vire, à 300 habitans.

CAUVILLE, dans la Normandie, Diocèse, Parlement & Intendance de Rouen, Election de Montivilliers, à 223 habitans. Le Seigneur en prend le nom.

CAUX, Pays de la Normandie, situé vers l'embouchure de la Seine au nord; il est borné au septentrion par la mer, à l'orient par le pays de Bray, qui en a fait autrefois partie; entre le septentrion & l'orient, par le Vexin Normand, & au midi & à l'occident, la Seine le sépare du pays d'Auge & du reste de la Normandie. Ce Pays a pris son nom de ses anciens Peuples, que César appelle *Caleses*, & qu'il range sous la Gaule Belgique. L'on ignore la situation de leur ancienne Ville Capitale, nommée *Juliobona*, que quelques uns croyent être l'Isle-Bonne. Quoique séparée des Velocasses, dont la Capitale a toujours été Rouen, ils ont cependant toujours été du Diocèse de cette Ville. Ce pays est très-abondant, ses habitans l'appellent le Noble pays de Caux, à cause de plusieurs grosses Terres titrées qui s'y trouvent. L'on regarde à présent Montivilliers comme sa Ville Capitale, parce que c'est le Siège du Bailliage; il y a encore le Havre-de-Grace, Dieppe Port de mer, & Caudebec.

Le commerce de ce Pays consiste en toile brune, qui sert à doubler les habits, toile de ménage, & d'autres propres aux voiles des vaisseaux & aux emballages; en cuirs, chapeaux, papiers, cartes à jouer & peignes: tout le pays est occupé à ces sortes de fabriques, qui lui font très-avantageuses; il y a aussi quelques verreries. Les terres sont belles & abondantes, la boisson du pays est le cidre, dont on fait une très-grande quantité, le pays étant couvert de pomiers. Il y a aussi beaucoup de gibier.

CAUX, Ville & Justice Royale, dans le bas Languedoc, Diocèse de Beziers, Parlement de Toulouse, Intendance de Montpellier, Recette de Beziers, à 982 habitans.

CAUX, dans le haut Languedoc, Diocèse de Carcassonne, Parlement & Intendance de Toulouse, Recette de Carcassonne, à 336 habitans.

CAUZAT-le-Viel ou S. Crapaise de Cauzat-le-Viel, dans l'Agenois, Diocèse d'Agen, Parlement & Intendance de Bordeaux, Election d'Agen, à 278 habitans.

CAUZE-de-Clerance, dans le Périgord, Diocèse de Périgueux, Parlement & Intendance de Bordeaux, Election de Périgueux, à 845 habitans.

le CAUZE, dans le bas Armagnac, Diocèse d'Aire, Parlement de Toulouse, Intendance d'Auch, Election de Riviere-Verdun, à 56 habitans.

la CAYENNE, Isle, dans l'Amerique méridionale, sur les côtes de la Guienne. *Voyez* le Tome troisième.

CAY

CAYEUX, Bourg, dans la Picardie, Diocèse d'Amiens, Parlement de Paris, Intendance & Election d'Amiens, à 1997 habitans. C'est un petit Port de mer pour les Pêcheurs.

CAYEUX, dans la Picardie, Diocèse d'Amiens, Parlement de Paris, Intendance d'Amiens, Election de Mondidier, à 217 habitans.

le CAYLA, dans le Rouergue, Diocèse de Vabres, Parlement de Toulouse, Intendance de Montauban, Election de Milhaud, à 170 habitans.

le CAYLA
doc, Diocèse d
se, Intendance
dève, à 480 ha
le CAYLA
cèse de Nîmes
dance de Mont
bitans. Il est
l'appelle ordinai
CAYLUS
Vabres, Parlem
Montauban, Ele
CAYLUX
de Montauban
dance & Election
Cette petite Vil
Villefranche de
CAYRA, d
de Mirepoix, P
louse, Recette d
CAYRA
Montauban, Pa
& Election de M
lieu est situé sur
de Cahors.
CAYRAC,
du Puy, Parleme
Montpellier, Rec
CAYRAS,
cèse, Parlement,
louse, à 96 habit
le CAYRE
Cahors, Parlemen
Montauban, Elec
CAYRICE
de Montauban,
dance & Election
CAYROL d
Diocèse de Roder
tendance de Mon
310 habitans.

le CAZAL-de
doc, Diocèse de
dance de Toulouse
habitans.
le CAZAL-de
doc, Diocèse de
dance de Toulouse
habitans.
CAZALIS,
de Condom, Par
deaux, Election d
CAZALIS,
cèse de Mirepoix
Toulouse, Recette
CAZALNER
doc, Diocèse de
dance de Toulouse
habitans.
CAZALS, C
57, Diocèse de Ca
Intendance de Mo
à 356 habitans.
CAZALS,
Montauban, Parle
& Election de Mo
CAZARES,
doc, Diocèse de
ce de Toulouse,
bitans.

le CAYLAR, Ville, dans le bas Languedoc, Diocèſe de Lodeve, Parlement de Toulouſe, Intendance de Montpellier, Recette de Lodève, a 480 habitans.

le CAYLAR, dans le bas Languedoc, Diocèſe de Nîmes, Parlement de Toulouſe, Intendance de Montpellier, Recette de Nîmes, a 680 habitans. Il eſt ſitué à trois lieuës de Lodève, on l'appelle ordinairement Caylar de la Joué.

CAYLUS, dans le Rouergue, Diocèſe de Vabres, Parlement de Toulouſe, Intendance de Montauban, Election de Milhaud, a 114 habitans.

CAYLUX, Ville, dans le Quercy, Diocèſe de Montauban, Parlement de Toulouſe, Intendance & Election de Montauban, a 860 habitans. Cette petite Ville eſt ſix lieuës à l'occident de Villefranche de Rouergue.

CAYRA, dans le haut Languedoc, Diocèſe de Mirepoix, Parlement & Intendance de Toulouſe, Recette de Mirepoix, a 92 habitans.

CAYRAC, dans le Quercy, Diocèſe de Montauban, Parlement de Toulouſe, Intendance & Election de Montauban, a 380 habitans. Ce lieu eſt ſitué ſur le Lot, à huit lieuës au-deſſous de Cahors.

CAYRAC, dans le bas Languedoc, Diocèſe du Puy, Parlement de Toulouſe, Intendance de Montpellier, Recette du Puy, a 910 habitans.

CAYRAS, dans le haut Languedoc, Diocèſe, Parlement, Intendance & Recette de Toulouſe, a 96 habitans.

le CAYRE', dans le Quercy, Diocèſe de Cahors, Parlement de Toulouſe, Intendance de Montauban, Election de Cahors, a 100 habitans.

CAYRICELS, dans le Quercy, Diocèſe de Montauban, Parlement de Toulouſe, Intendance & Election de Montauban, a 180 habitans.

CAYROL de Bonneval, dans le Rouergue, Diocèſe de Rodez, Parlement de Toulouſe, Intendance de Montauban, Election de Rodez, a 310 habitans.

CAZ

le CAZAL-dez-Bayles, dans le haut Languedoc, Diocèſe de Mirepoix, Parlement & Intendance de Toulouſe, Recette de Mirepoix, a 139 habitans.

le CAZAL-dez-Fores, dans le haut Languedoc, Diocèſe de Mirepoix, Parlement & Intendance de Toulouſe, Recette de Mirepoix, a 109 habitans.

CAZALIS, dans le Condomois, Diocèſe de Condom, Parlement & Intendance de Bordeaux, Election de Condom, a 210 habitans.

CAZALIS, dans le haut Languedoc, Diocèſe de Mirepoix, Parlement & Intendance de Toulouſe, Recette de Mirepoix, a 68 habitans.

CAZALNEROUX, dans le haut Languedoc, Diocèſe de Mirepoix, Parlement & Intendance de Toulouſe, Recette de Mirepoix, a 186 habitans.

CAZALS, *Cazalia*, Bourg, dans le Quercy, Diocèſe de Cahors, Parlement de Toulouſe, Intendance de Montauban, Election de Cahors, a 336 habitans.

CAZALS, dans le Quercy, Diocèſe de Montauban, Parlement de Toulouſe, Intendance & Election de Montauban, a 316 habitans.

CAZARES, Bourg, dans le haut Languedoc, Diocèſe de Rieux, Parlement & Intendance de Toulouſe, Recette de Rieux, a 1806 habitans.

CAZARIL, dans le Comté & du Diocèſe de Comenges, Parlement de Toulouſe, Intendance d'Auch, Election de Comenges, a 600 habitans.

CAZAS, dans le Condomois, Diocèſe de Condom, Parlement & Intendance de Bordeaux, Election de Condom, a 224 habitans.

CAZAUBON, dans le bas Armagnac, Diocèſe d'Auch, Parlement de Toulouſe, Intendance d'Auch, Election d'Armagnac, a 260 habitans.

CAZAVET, dans le Comté & du Diocèſe de Comenges, Parlement de Toulouſe, Intendance d'Auch, Election de Comenges, a 460 habitans.

CAZAUGITAT, dans le Condomois, Diocèſe de Condom, Parlement & Intendance de Bordeaux, Election de Condom, a 404 habitans.

CAZAUGRAND, dans le Condomois, Diocèſe de Condom, Parlement & Intendance de Bordeaux, Election de Condom, a 152 habitans.

CAZAUNOUS, dans le Comté & du Diocèſe de Comenges, Parlement de Toulouſe, Intendance d'Auch, Election de Comenges, a 460 habitans.

CAZAUX, dans la Guienne, Diocèſe, Parlement, Intendance & Election de Bordeaux, a 40 habitans.

CAZAUX, dans le Comté & du Diocèſe de Comenges, Parlement de Toulouſe, Intendance d'Auch, Election de Comenges, a 568 habitans.

CAZAUX, dans le bas Armagnac, Diocèſe d'Aire, Parlement de Toulouſe, Intendance d'Auch, Election de Riviere-Verdun, a 316 habitans.

CAZAUX, dans le bas Armagnac, Diocèſe d'Auch, Parlement de Toulouſe, Intendance d'Auch, Election d'Armagnac, a 18 habitans.

CAZAUX, dans le bas Armagnac, Diocèſe d'Anch, Parlement de Toulouſe, Intendance d'Auch, Election d'Aſtarac, a 15 habitans.

la CAZE, dans le bas Armagnac, Diocèſe & Parlement de Toulouſe, Intendance d'Auch, Election d'Aſtarac, a 158 habitans.

CAZELLES, dans la Guienne, Diocèſe, Parlement, Intendance & Election de Bordeaux, a 238 habitans.

CAZELLES, dans le haut Languedoc, Diocèſe d'Alby, Parlement & Intendance de Toulouſe, Recette d'Alby, a 216 habitans.

CAZENAC, dans le Périgord, Diocèſe de Sarlat, Parlement & Intendance de Bordeaux, Election de Sarlat, a 468 habitans.

CAZENAVE, *Caſanova*, dans le bas Armagnac, Diocèſe d'Auch, Parlement de Toulouſe, Intendance d'Auch, Election d'Armagnac, a 586 habitans.

CAZENEUVE, dans le Condomois, Diocèſe de Condom, Parlement & Intendance de Bordeaux, Election de Condom, a 1578 habitans.

CAZENOVE, dans le bas Armagnac, Diocèſe d'Aire, Parlement de Toulouſe, Intendance d'Auch, Election de Riviere-Verdun, a 268 habitans.

CAZERES, Ville, dans la Gaſcogne, Diocèſe de Rieux, Parlement de Toulouſe, Intendance d'Auch, Recette de Rieux, a 460 habitans. Elle eſt à deux lieuës au-deſſous de Rieux, & à neuf au-deſſous de S. Bertrand de Comenges. L'on croit que c'eſt l'ancienne *Calagoris*, fondée par les Celtiberiens du parti de Sertorius, chaſſez par Pompée juſqu'au-delà des Pyrenées. Elle eſt ſi-

tuée sur la Garonne, & députe aux Etats de Languedoc.

CAZERRES, dans la Gascogne, Diocèse d'Aire, Parlement de Bordeaux, Intendance d'Auch, Recette du pays de Marsan, a 459 habitans. Ce lieu est situé près de la Rivière de l'Adour, dans une plaine arrosée de plusieurs ruisseaux, qui y forment de très-fertiles prairies.

CAZES, dans le Quercy, Diocèse de Cahors, Parlement de Toulouse, Intendance de Montauban, Election de Cahors, a 300 habitans.

CAZEVIEILLE, dans le bas Languedoc, Diocèse de Montpellier, Parlement de Toulouse, Intendance & Recette de Montpellier, a 46 habitans.

CAZIDEROGNE, dans l'Agenois, Diocèse d'Agen, Parlement & Intendance de Bordeaux, Election d'Agen, a 439 habitans.

CAZILHAC, dans le bas Languedoc, Diocèse de Montpellier, Parlement de Toulouse, Intendance & Recette de Montpellier, a 252 habitans.

CAZILLAC, dans le haut Languedoc, Diocèse de Carcassonne, Parlement & Intendance de Toulouse, Recette de Carcassonne, a 139 habitans.

CAZILLAC, dans le Quercy, Diocèse de Cahors, Parlement de Toulouse, Intendance de Montauban, Election de Figeac, a 560 habitans.

la CAZOLLE, dans le Rouergue, Diocèse de Vabres, Parlement de Toulouse, Intendance de Montauban, Election de Milhaud, a 212 habitans.

CAZOULE'S, dans le Périgord, Diocèse de Sarlat, Parlement & Intendance de Bordeaux, Election de Sarlat, a 476 habitans.

CAZOULS-d'Heraut, dans le bas Languedoc, Diocèse de Besiers, Parlement de Toulouse, Intendance de Montpellier, Recette de Besiers, a 298 habitans.

CAZOULS-lez-Besiers, dans le bas Languedoc, Diocèse de Besiers, Parlement de Toulouse, Intendance de Montpellier, Recette de Besiers, a 1440 habitans.

CEA

CEANT en Othe, dans la Champagne, Diocèse de Sens, Parlement & Intendance de Paris, Election de S. Florentin, a 431 habitans.

CEAU, dans le Gâtinois, Diocèse de Sens, Parlement & Intendance de Paris, Election de Nemours, a 450 habitans.

CEAUCE', Bourg, dans le Maine, Diocèse du Mans, Parlement de Paris, Intendance de Tours, Election de Mayenne, a 1052 habitans.

CEAUMONT, dans le Berry, Diocèse de Bourges, Parlement de Paris, Intendance de Bourges, Election de la Châtre, a 313 habitans.

CEAUX, Bourg, dans l'Auvergne, Diocèse de S. Flour, Parlement de Paris, Intendance de Riom, Election de Brioude, a 1124 habitans.

CEAUX, dans la Normandie, Diocèse d'Avranches, Parlement de Roüen, Intendance de Caën, Election d'Avranches, a 810 habitans.

CEAUX, dans le Poitou, Diocèse de Poitiers, Parlement de Paris, Intendance & Election de Poitiers, a 534 habitans.

CEAUX, dans le Poitou, Diocèse de Poitiers, Parlement de Paris, Intendance de Tours, Election de Richelieu, a 543 habitans.

CEAUX, dans l'Anjou, Diocèse d'Angers, Parlement de Paris, Intendance de Tours, Election d'Angers, a 449 habitans.

CEAUX, petite Riviere de Champagne; elle se jette dans la riviere de Loing.

CEB

CEBAZAT, dans l'Auvergne, Diocèse de Clermont, Parlement de Paris, Intendance & Election de Riom, a 1372 habitans. Il y a un petit Chapitre.

CEF

CEFFIAT, dans la Bourgogne, Diocèse de Bellay, Parlement & Intendance de Dijon, Recette de Bresse, a 46 habitans.

CEFFONDS, dans la Champagne, Diocèse de Châlons, Parlement de Paris, Intendance de Châlons, Election de Joinville, a 602 habitans.

CEI

CEILHOUX, dans l'Auvergne, Diocèse de Clermont, Parlement de Paris, Intendance de Riom, Election de Clermont, a 543 habitans.

CEILLES, Bourg, dans le bas Languedoc, Diocèse de Besiers, Parlement de Toulouse, Intendance de Montpellier, Recette de Besiers, a 848 habitans.

CEINTREY, dans la Franche-Comté, Diocèse, Parlement & Intendance de Besançon, Bailliage & Recette de Vesoul, a 219 habitans.

CEIRE, dans le haut Languedoc, Diocèse, Parlement, Intendance & Recette de Toulouse, a 196 habitans.

CEIRESTE, *Cesarista* ou *Casaresta*, dans la Provence, Diocèse de Marseille, Parlement, Intendance, Viguerie & Recette d'Aix, a 586 habitans. Ce lieu est très-ancien; l'Itinéraire d'Antonin en fait mention, sous le nom de *Citharista*. Ce n'est plus à présent qu'un fort petit lieu. De ses ruines s'est formée la ville de la Ciotat, qui n'en est pas éloignée d'une lieuë.

CEIRESTE, *Cesarista*, Bourg & Baronie, dans la Provence, Diocèse d'Apt, Parlement & Intendance d'Aix, Viguerie & Recette de Forcalquier, a 360 habitans. Il a été érigé en Baronie en 1487. en faveur de Georges de Castellane.

CEISSAC, dans le bas Languedoc, Diocèse du Puy, Parlement de Toulouse, Intendance de Montpellier, Recette du Puy, a 299 habitans.

CEL

CELLE, dans la Brie, Diocèse de Soissons, Parlement de Paris, Intendance de Soissons, Election de Château-Thierry, a 183 habitans.

CELLE', dans la Beauce, Diocèse de Blois, Parlement de Paris, Intendance d'Orleans, Election de Vendôme, a 449 habitans.

CELLE-Dunaise, Bourg, dans la Marche.

CELLE-l'Evescault, dans le Poitou, Diocèse de Poitiers; Parlement de Paris, Intendance & Election de Poitiers, a 1298 habitans.

la CELLE-S. Avant, dans la Touraine, voyez la Haye.

la CELLE, dans la Brie, Diocèse de Meaux, Parlement & Intendance de Paris, Election de Rozoy, a 618 habitans

la CELLE, sur les confins de l'Auvergne, Diocèse de Limoges, Parlement de Paris, Intendance

dance de Moulins, Election de Combraillles, a 285 habitans.

la CELLE, Diocéſe de Bourges, Archiprêtré de Châteauneuf.

la CELLE, dans la Marche, Diocéſe de Limoges, Parlement de Paris, Intendance de Moulins, Election de Gueret, a 1175 habitans. C'eſt un Bourg & une Paroiſſe, ſituez ſur la riviere de Creuze, dans un pays de rochers & de montagnes; c'eſt bonnes terres à ſeigle, bled noir, orge & millet; les pacages ſerrez, mais bons; peu de foins, mais ſuffiſans pour la nourriture & engrais des beſtiaux qu'on y éleve, dont on fait un petit commerce: il y a quelques arbres fruitiers & chataigniers; peu de bois. C'eſt un aſſez grand paſſage; & les habitans ſont aſſez commodes. M. le Marquis de S. Germain en eſt Seigneur.

la CELLE, dans le Limoſin, Diocéſe de Tulles, Parlement de Bordeaux, Intendance de Limoges, Election de Tulles, a 165 habitans.

la CELLE, *Areta Cella*, dans la Provence, Diocéſe, Parlement & Intendance d'Aix, Viguerie & Recette de Brignolles, a 460 habitans. Il y avoit ci-devant une Abbaye de Filles, de l'Ordre de S. Benoît, fondée en 1016. elle a été transferée en 1569. dans la ville d'Aix. C'eſt à préſent un Prieuré deſſervi par un Religieux de l'Ordre de S. Benoît, dépendant de S. Victor de Marſeille. *Voyez* Arte-Celle.

la CELLE, Bourg, dans la Marche, Diocéſe de Limoges, Parlement de Paris, Intendance de Moulins, Election de Gueret, a 344 habitans. On l'appelle la Celle-Dunoiſe; elle eſt ſituée au bord de la Creuſe.

la CELLE-Barmontoiſe, dans la Marche, Diocéſe de Limoges, Parlement de Paris, Intendance de Moulins, Election de Gueret, a 218 habitans. C'eſt une Paroiſſe ſituée en pays montueux; terres legeres & fertiles à ſeigle, bled noir, avoine & quelques raves; les pacages bons & les foins ſuffiſans pour la nourriture des beſtiaux qu'on y éleve, dont on fait quelque commerce; point de menus fruits; il y a quelques bois taillis, appartenant au Seigneur: les habitans ſont aſſez commodes. Les Heritiers de M. de Barmont en ſont Seigneurs.

la CELLE-Bruere, dans le Bourbonnois, Diocéſe de Bourges, Parlement de Paris, Intendance de Bourges, Election de S. Amand, a 408 habitans.

la CELLE & Montenil, dans la Brie, Diocéſe de Troyes, Parlement de Paris, Intendance de Châlons, Election de Sezanne, a 312 habitans. La Celle eſt un Prieuré, ſous le Vocable de S. Herin qui en a été Fondateur; il n'y a plus de Religieux, le Prieuré eſt en Commende.

la CELLE-Genaut, dans la Touraine, vers la Haye.

la CELLE hors Poitiers, dans le Poitou, Diocéſe de Poitiers, Parlement de Paris, Intendance & Election de Poitiers, a 199 habitans. Il y a une Abbaye d'Hommes de l'Ordre de S. Auguſtin; ce n'étoit d'abord qu'un Prieuré Conventuel dédié à S. Hilaire, parce que ſon corps y a repoſé, juſqu'à ce qu'il ait été transferé à S. Hilaire le Grand à Poitiers; elle vaut deux mille livres de revenu à ſon Abbé.

la CELLE-lez-Lamay, dans le Nivernois, Diocéſe de Nevers, Parlement de Paris, Intendance de Moulins, Election de Nevers, a 32 habitans.

la CELLE près Montaigu, dans le Bourbonnois, Diocéſe de Bourges, Parlement de Paris, Intendance de Moulins, Election de Montluçon, a 336 habitans. C'eſt une Paroiſſe ſituée à quatre lieuës de Montluçon; bonnes terres à ſeigle & avoine; les pacages en buiſſons; la Paroiſſe, entourée de bois, appartient à M. le Duc qui en eſt Seigneur.

la CELLE ſous Gouzon, dans le Bourbonnois, Diocéſe de Montluçon, Parlement de Paris, Intendance de Moulins, Election de Montluçon, a 219 habitans. C'eſt une Paroiſſe à ſix lieuës & demie de Montluçon; terres à ſeigle, bled noir & raves; beaucoup de pacages & de prez. Le Sieur de la Barne & les Heritiers du Sieur de la Ponge en ſont Seigneurs.

CELLE près Fernoël, dans l'Auvergne, Diocéſe de Clermont, Parlement de Paris, Intendance & Election de Riom, a 246 habitans.

CELLE ſur Thiers, dans l'Auvergne, Diocéſe de Clermont, Parlement de Paris, Intendance & Election de Riom, a 2160 habitans.

le CELLE, dans la Flandre Vallonne, Diocéſe de Tournay, Parlement de Doüay, Intendance de Lille & Subdelégation de S. Amand, a 339 habitans.

CELLEFROIN, *Cella fruini*, Bourg; dans l'Angoumois, Diocéſe d'Angoulême, Parlement de Paris, Intendance de la Rochelle, Election de S. Jean d'Angely, a 1227 habitans. Il y a une Abbaye de l'Ordre de S. Auguſtin, fondée en 1122. à ſept lieuës d'Angoulême, au bord de la riviere de Sone. Cette Abbaye n'a que trois mille livres pour l'Abbé, les Religieux, & acquitter les charges; mais le Chambrier a douze cens livres, ſéparées du revenu de l'Abbaye.

CELLENEUVE, dans le bas Languedoc, Diocéſe de Montpellier, Parlement de Toulouſe, Intendance & Recette de Montpellier, a 348 habitans.

CELLES, *Cella* ou *Cellæ*, Abbaye d'Hommes, dans le Berry, ſur le confluant de la Saudre & du Cher, où étoit autrefois le noble Château appartenant à la Famille de Bethune, avec une petite Ville aſſez peuplée, à dix-huit lieuës de Bourges. Elle fut fondée des liberalitez du Roy Childebert, Fils du grand Clovis. Le ſaint homme Euſitius y avoit raſſemblé un grand nombre de Moines, qui avoient chacun leur Cellule, d'où lui vient le nom de Celles. Il en eſt reconnu Patron avec la ſainte Vierge. Ce Monaſtere ayant été renverſé par la fureur des Normans, demeura long-tems ſans être habité. Vers l'an 1020. des Clercs s'y établirent & y firent les fonctions des Religieux, juſqu'en l'année 1140. qu'ils ſe donnérent avec leur Monaſtere à l'Abbaye de Maſmoutier: mais Pierre de Caſtre, Archevêque de Bourges, céda ce lieu peu de tems après à des Chanoines Réguliers, auſquels ont enfin ſuccedé les R. P. Feüillans depuis l'an 1612. On ne connoit que trente-cinq Abbez de ce Monaſtere juſques vers l'an 1612.

CELLES, dans le Périgord, Diocéſe de Périgueux, Parlement & Intendance de Bordeaux, Election de Périgueux, a 1954 habitans.

CELLES, dans l'Auvergne, Diocéſe de S. Flour, Parlement de Paris, Intendance de Riom, Election de S. Flour, a 909 habitans.

CELLES, *Cella Sanctæ Mariæ*, dans le Poitou, Diocéſe & Parlement de Paris, Intendance de Poitiers, Election de Niort, a environ 800 habitans. Dans ce lieu il y a une Abbaye d'Hommes, Ordre de S. Auguſtin & qui ſuit la réforme. Elle eſt ſituée à cinq lieuës de S. Maixant, ſur la Ri-

viere nommée la Belle. Elle exiſtoit dès l'an 1100. puiſque l'on trouve qu'en cette année, Pierre Evêque de Poitiers lui accorda les Egliſes de S. Hypolite de Luché, de S. Martin d'Aſnieres, de S. Maixant de Payſai-le-Chapt, comme auſſi la Chapelle de Poupon; mais cette Abbaye n'étoit pour lors qu'une Celle ou Cellule, qui dépendoit encore de l'Abbaye de Stirp l'an 1121. que l'Evêque Guillaume, de l'avis & du conſentement des Clercs de la Mere-Egliſe de Poitiers, y donna encore les Egliſes de S. Sulpice de Teillou, de S. Hilaire de Ligné, de S. Sauvan & de S. Martin de Périgné. Enfin cette Cellule, ou Celle n'eut le titre d'Abbaye que vers l'an 1137. elle eſt du moins honorée de ce titre dans une Chartre de Guillaume Evêque de Poitiers, de l'an 1148. par laquelle il obligea les Chanoines de Stirp, de céder tout ce qu'ils ſembloient avoir de droit dans l'Egliſe de Celles. Le Roy Louis XI.* répara magnifiquement cette Egliſe, qu'on eſtime avec raiſon aujourd'huy l'une des plus belles du Poitou. Auſſi les Religieux font-ils tous les jours des priéres pour ce Prince, à l'iſſuë de leurs Meſſes & de leurs Vêpres. L'an 1651. ce Monaſtere fut uni à la Congrégation réformée de France, ſous laquelle ſon Obſervance réguliere fleurit aujourd'hui. On y compte juſqu'en 1719. trente-cinq Abbez: cette Abbaye a dix mille livres pour le Titulaire, & en tout dix-huit mille livres de revenu.

CELLES, dans la Saintonge, Diocèſe de Saintes, Parlement de Bordeaux, Intendance de la Rochelle, Election de Saintes, a 405 habitans.

CELLES, dans le bas Languedoc, Diocèſe de Lodève, Parlement de Toulouſe, Intendance de Montpellier, Recette de Lodève, a 118 habitans.

CELLES, dans la Bourgogne, Diocèſe de Langres, Parlement & Intendance de Dijon, Recette de Bar-ſur-Seine, a 499 habitans. Ce lieu eſt ſitué ſur la pente d'une montagne, au bas de laquelle paſſe la riviere d'Ourſe. C'eſt le grand Chemin de Langres à Paris. Il y a environ deux cens cinquante ouvrées de Vignes.

CELLES, dans le Bléſois, Diocèſe de Blois, Parlement de Paris, Intendance d'Orleans, Election de Blois, a 550 habitans. C'eſt un Comté qui reſſortit au Bailliage de Blois.

CELLES, dans la Champagne, Diocèſe de Langres, Parlement de Paris, Intendance de Châlons, Election de Langres, a 221 habitans.

CELLES, dans le Forez, Diocèſe de Lion, Parlement de Paris, Intendance de Lion, Election de Monbriſon, a 184 habitans.

CELLES, dans l'Agenois, Diocèſe d'Agen, Parlement & Intendance de Bordeaux, Election d'Agen, a 107 habitans.

CELLES ſur Aiſne, dans la Picardie, Diocèſe de Soiſſons, Parlement de Paris, Intendance & Election de Soiſſons, a 259 habitans.

la CELLETTE, dans le Berry, Diocèſe de Bourges, Parlement de Paris, Intendance & Election de Bourges, a 272 habitans.

la CELLETTE, dans le Bourbonois, Diocèſe de Bourges, Parlement de Paris, Intendance de Bourges, Election de S. Amand, a 309 habitans.

CELLETTES, dans la Saintonge, Diocèſe de Saintes, Parlement de Bordeaux, Intendance de la Rochelle, Election de Cognac, a 287 habitans.

CELLIA, dans la Franche-Comté, Diocèſe, Parlement & Intendance de Beſançon, Bailliage & Recette d'Orgelet, a 91 habitans.

CELLIE, dans le bas Languedoc, Diocèſe de Beziers, Parlement de Toulouſe, Intendance de Montpellier, Recette de Beziers, a 460 habitans.

le CELLIER, dans la Bretagne, Diocèſe de Nantes, Parlement de Rennes, Intendance & Recette de Nantes, a 210 habitans.

CELLIER du Luc, dans le bas Languedoc, Diocèſe de Viviers, Parlement de Toulouſe, Intendance de Montpellier, Recette de Viviers, a 249 habitans.

CELLIEU, dans le Forez, Diocèſe de Lion, Parlement de Paris, Intendance de Lion, Election de S. Eſtienne, a 480 habitans.

CELLOVILLE, dans la Normandie, Diocèſe, Parlement, Intendance & Election de Roüen, a 356 habitans. C'eſt aux Chartreux de S. Julien.

CELON, dans le Berry, Diocèſe de Bourges, Parlement de Paris, Intendance de Bourges, Election de la Châtre, a 150 habitans.

CELOUX, dans l'Auvergne, Diocèſe de S. Flour, Parlement de Paris, Intendance de Riom, Election de Brioude, a 118 habitans.

CELSOY, dans la Champagne, Diocèſe de Langres, Parlement de Paris, Intendance de Châlons, Election de Langres, a 161 habitans.

CELTES, Nom que l'on donnoit d'abord indifferemment aux Peuples compris entre la mer Baltique, l'ocean, la méditerranée & les Alpes, & qui dans la ſuite a été reſervé aux Gaulois, qui eux-mêmes l'on reſtraint à ceux d'entr'eux qui étoient placez entre la Seine, la Marne, la Garonne, les montagnes des Sévennes & le Rhône, les Alpes & la Germanie. Telle étoit la Gaule Celtique lorſque Jules Céſar y eſt entré; depuis Auguſte en a retranché les Peuples ſituez entre la Loire & la Garonne, qu'il a attribuez à la Gaule Aquitanique, & les Helvetiens, qu'il a diſtribuez parmi les Belges; & cette Gaule Celtique s'eſt nommée Lyonnoiſe, *Lugdunenſis*, de *Lugdunum* qui venoit d'en être fait la Métropole. Elle a été diviſée en cinq Provinces principales nommées les quatre Lionnoiſes, & la grande Province des Sequaniens, ſous leſquelles tous les Peuples étoient diſtribuez. Les Principaux de ces Peuples étoient les *Æduï*, les *Senones*, les *Carnutes* & les *Sequani*. La bonté de ce Pays & la ſalubrité de l'air, contribuënt beaucoup à l'augmentation du Peuple; les Celtes ont fait de grandes irruptions & des Colonies dans les Pays les plus éloignez, particulierement en Italie & en Eſpagne; ils ont donné beaucoup de peine aux Romains, les ayant été attaquer juſques dans Rome; mais depuis ils ont été ſubjuguez par Jules Céſar. Les noms de Celtes & de Celtique ſe ſont perdus & changez en celui de Gaule Lionnoiſe; & enſuite ayant été conquiſe par les François, qui ſe ſont unis avec ces Peuples, elle a pris la premiere le nom de France, dont elle eſt encore à préſent la principale partie.

CELULE & Chaufour, dans l'Auvergne, Diocèſe de Clermont, Parlement de Paris, Intendance & Election de Riom, a 810 habitans.

CELY, dans le Gâtinois, Diocèſe de Sens, Parlement & Intendance de Paris, Election de Melun, a 450 habitans.

CEM

CEMBOING, dans la Franche-Comté, Diocèſe, Parlement & Intendance de Beſançon, Bailliage & Recette de Veſoul, a 481 habitans.

CEMIERES, dans la Normandie, Diocèſe d'Evreux, Parlement de Roüen, Intendance d'Alençon, à 560 habitans.

CEN

CENAC, dans la Guienne, Diocèſe, Parlement, Intendance & Election de Bordeaux, à 467 habitans.

CENAC, dans le bas Armagnac, Diocèſe d'Auch, Parlement de Toulouſe, Intendance d'Auch, Election d'Aſtarac, à 368 habitans.

CENAC, dans le Roüergue, Diocèſe de Rodez, Parlement de Toulouſe, Intendance de Montauban, Election de Villefranche, à 360 habitans.

CENAC, dans le Quercy, Diocèſe de Cahors, Parlement de Toulouſe, Intendance de Montauban, Election de Cahors, à 186 habitans.

CENANT, dans le Poitou, Diocèſe de Poitiers, Parlement de Paris, Intendance de Poitiers, Election de Chatelleraut, à 102 habitans.

CENCOING. *Voyez* Sancoins.

CENDRAS, dans le bas Languedoc, Diocèſe d'Alais, Parlement de Toulouſe, Intendance de Montpellier, Recette d'Alais, à 570 habitans.

la CENDRE, dans l'Auvergne, Diocèſe de Clermont, Parlement de Paris, Intendance de Riom, Election de Clermont, à 321 habitans.

CENDRECOURT, dans la Franche-Comté, Diocèſe, Parlement & Intendance de Beſançon, Bailliage & Recette de Veſoul, à 337 habitans.

CENDRES Maiſon-Dieu, dans la Bretagne, Diocèſe de Dol, Parlement de Rennes, Intendance de Nantes, Recette de Dol, à 460 habitans.

CENDREY, dans la Franche-Comté, Diocèſe, Parlement & Intendance de Beſançon, Bailliage & Recette de Veſoul, à 58 habitans.

CENDRIEUX, dans le Périgord, Diocèſe de Périgueux, Parlement & Intendance de Bordeaux, Election de Périgueux, à 1014 habitans.

CENE, dans le haut Languedoc, Diocèſe de Carcaſſonne, Parlement & Intendance de Toulouſe, Recette de Carcaſſonne, à 396 habitans.

la CENE, dans l'Agenois, Diocèſe d'Agen, Parlement & Intendance de Bordeaux, Election d'Agen, à 52 habitans.

CENEVIERS, dans le Quercy, Diocèſe de Cahors, Parlement de Toulouſe, Intendance de Montauban, Election de Cahors, à 314 habitans.

CENEY, dans la Bourgogne, Diocèſe d'Autun, Parlement & Intendance de Dijon, Recette d'Avalon, à 91 habitans.

CENOMANI, Peuples de la Gaule Celtique, qui occupoient le terrain du Diocèſe du Mans; leur Ville Capitale s'appelloit *Vindunum* que l'on croit être le Mans: il paroît par les expeditions que ces Peuples ont fait en Italie, ſous Bellovese, qu'il falloit qu'ils fuſſent puiſſans. Ils y ont occupé partie du Milanez, le Breſſan, le Cremaſque, le Mantouan, partie du Veronois & les environs du Lac de Garde, & ils ont bâti nombre de Villes qui ſubſiſtent encore à préſent.

CENON, dans la Guienne, Diocèſe, Parlement, Intendance & Election de Bordeaux, à 1043 habitans.

CENON, dans le Poitou, Diocèſe de Poitiers, Parlement de Paris, Intendance de Poitiers, Election de Chatelleraut, à 314 habitans.

CENOS, dans le Comté & du Diocèſe de Comenges, Parlement de Toulouſe, Intendance d'Auch, Election de Comenges, à 460 habitans.

les CENSACRES, dans la Normandie, Diocèſe, Parlement & Intendance de Roüen, Election d'Arques, à 160 habitans. M. Dambray en eſt Seigneur.

CENSAT, dans l'Auvergne, Diocèſe de S. Flour, Parlement de Paris, Intendance de Riom, Election de Brioude, à 164 habitans.

la CENSE de Beaulieu, dans la Picardie, Diocèſe de Noyon, Parlement de Paris, Intendance de Soiſſons, Election de Noyon, à 56 habitans.

la CENSE de Bonneüil, dans la Picardie, Diocèſe de Noyon, Parlement de Paris, Intendance de Soiſſons, Election de Noyon, à 78 habitans.

la CENSE de Champion, dans le pays Meſſin, Diocèſe, Parlement, Intendance & Recette de Metz, à 10 habitans.

la CENCE du Corny-la-Cour, dans la Champagne, Diocèſe de Reims, Parlement de Paris, Intendance de Châlons, Election de Rhetel, à 6 habitans.

la CENSE de Haut, dans la Champagne, Diocèſe de Reims, Parlement de Paris, Intendance de Châlons, Election de Rhetel, à 6 habitans.

la CENSE du Hautoy, dans le pays Meſſin, Diocèſe, Parlement & Intendance de Metz, Duché de Carignan, à 20 habitans.

la CENSE de Lamoy, dans la Picardie, Diocèſe de Noyon, Parlement de Paris, Intendance de Soiſſons, Election de Noyon, à 20 habitans.

la CENSE de Sery, dans la Picardie, Diocèſe d'Amiens, Parlement de Paris, Intendance & Election d'Amiens, à 5 habitans.

CENSEAU, dans la Franche-Comté, Diocèſe, Parlement & Intendance de Beſançon, Bailliage & Recette de Salins, à 104 habitans.

CENSEREY, dans la Bourgogne, Diocèſe d'Autun, Parlement & Intendance de Dijon, Bailliage de Saulieu, Grenier à ſel, & Recette d'Arnay-le-Duc, à 166 habitans. Ce lieu eſt ſitué ſur une éminence. Le Prieur de Bar eſt Collateur de la Cure.

CENSEY, dans la Bourgogne, Diocèſe d'Autun, Parlement & Intendance de Dijon, Recette d'Avalon, à 82 habitans.

CENTRES, dans le Roüergue, Diocèſe de Rodez, Parlement de Toulouſe, Intendance de Montauban, Election de Rodez, à 460 habitans.

CENTULE, Abbaye, dans la Picardie, *voyez* S. Riquier.

CENUES, dans le Beaujolois, Diocèſe de Lion, Parlement de Paris, Intendance de Lion, Election de Villefranche, à 674 habitans.

CEP

le CEPEDE, dans l'Agenois, Diocèſe d'Agen, Parlement & Intendance de Bordeaux, Election d'Agen, à 520 habitans.

CEPET, dans le haut Languedoc, Diocèſe, Parlement, Intendance & Recette de Toulouſe, à 316 habitans.

CEPOY, dans le Gâtinois, Diocèſe de Sens, Parlement de Paris, Intendance d'Orleans, Election de Montargis, à 421 habitans.

CEPTE, dans le haut Languedoc, Diocèſe d'Alet, Parlement & Intendance de Toulouſe, Recette d'Alet, à 232 habitans.

CER

CERAN, dans le bas Armagnac, Diocèſe d'Auch, Parlement de Toulouſe, Intendance d'Auch, Election d'Armagnac, a 460 habitans.

CERANCE, Bourg & Marché dans la Normandie, Diocèſe de Coutances, Parlement de Roüen, Intendance de Caën, Election de Coutances, a 1710 habitans. Il y a des Juriſdictions de Bailliage & de Vicomté. Ce Bourg eſt à trois lieuës de Coutances, ſur le chemin d'Avranches. C'eſt le quatriéme Doyenné du premier Archidiaconé de Coutances. Il y a auſſi un Bailliage qui dépend de Perlés, où les Juges vont vuider les affaires & dont on appelle au Parlement de Roüen. Il y a Marché un jour la Semaine, & quelques Foires, dont une tient le jour de S. George. Madame la Marquiſe de la Vieuville, héritiere de M. de Mongommery, en eſt Dame. La Cure eſt de deux mille livres de rente. La Paroiſſe eſt grande; car il y a près de douze cens Communians. Il y a auſſi Vicomté qui reſſortit du Parlement de Roüen.

CERAY, dans la Touraine, Diocèſe de Tours, Parlement de Paris, Intendance de Tours, Election de Loches, a 714 habitans.

CERAY, Comté, dans l'Election de Chaumont.

CERBOY, dans le Berry, Diocèſe de Bourges, Parlement de Paris, Intendance de Bourges, Election d'Iſſoudun, a 206 habitans. Cette Paroiſſe eſt de la Châtellenie de Lury.

CERCAMP, Abbaye d'Hommes, de l'Ordre de Cîteaux, dans la Picardie, Diocèſe d'Amiens. Elle a été fondée en 1140. par un Comte de S. Pol. L'Abbé a dix-huit mille livres de revenu. Cette Abbaye eſt ſituée à quatre lieuës à l'orient d'Heſdin.

CERCANVAU, *Sacra Cella*, Abbaye d'Hommes, de l'Ordre de Cîteaux, dans le Diocèſe de Sens, fondée par Philippe-Auguſte: elle joüit de quatre mille cinq cens livres pour l'Abbé & les Religieux. Cette Abbaye eſt ſituée au bord du Loing, à deux lieuës de Nemours. Elle a été fondée le 12. Decembre de l'an 1181. par Henry Clement, Sire d'Argenton, Maréchal de France; & dotée l'an 1190. par le Roy Philippe-Auguſte. Elle vaut par an à l'Abbé deux à trois mille livres.

CERCEUIL, dans la Picardie, Diocèſe de Soiſſons, Parlement de Paris, Intendance & Election de Soiſſons, a 206 habitans.

le CERCUEIL, dans la Normandie, Diocèſe de Séez, Parlement de Roüen, Intendance & Election d'Alençon, a 530 habitans.

les CERCUEILS de Maulévrier, Bourg, dans l'Anjou, Diocèſe de Poitiers, Parlement de Paris, Intendance de Tours, Election de Montreüil-Bellay, a 410 habitans.

les CERCUEILS de Paſſavant, dans l'Anjou, Diocèſe de Poitiers, Parlement de Paris, Intendance de Tours, Election de Montreüil-Bellay, a 258 habitans.

CERCLES de Montabourlet, dans l'Angoumois, Diocèſe d'Angoulême, Parlement de Paris, Intendance de Limoges, Election d'Angoulême, a 1910 habitans.

CERCOT, dans la Bourgogne, Diocèſe de Châlon, Parlement & Intendance de Dijon, Recette de Châlon, a 180 habitans.

CERCOTTES, dans l'Orleannois, Diocèſe d'Orleans, Parlement de Paris, Intendance & Election d'Orleans, a 318 habitans.

CERCUZE, dans la Beauce, Diocèſe de Chartres, Parlement de Paris, Intendance d'Orleans, Election de Chartres, a 120 habitans

CERCY & la Tour de Coddes, dans le Nivernois, Diocèſe de Nevers, Parlement de Paris, Intendance de Moulins, Election de Nevers, a 486 habitans. C'eſt une Châtellenie, du Bailliage & du Duché de Nevers; & deux Paroiſſes unies pour les impoſitions. Les terres produiſent, ſçavoir à Cercy, moitié froment & moitié ſeigle, il y a quelque engrais d'herbes & de foins. Coddes terres foibles à ſeigles, mais les fourages ſont bons, & la glandée conſidérable. M. le Duc de Nevers & M. le Maréchal de Villars en ſont Seigneurs.

CERCY, dans la Bourgogne, Diocèſe de Châlon, Parlement & Intendance de Dijon, Bailliage & Recette de Châlon, a 81 habitans.

CERDAGNE, petite Province, faiſant partie de la Catalogne. Une partie de cette Province a été cédée à la France l'an 1660 & Louis XIV. y a fait conſtruire le Fort de Montlouis, dans le col de la Perche, qui pénetre de Catalogne en Rouſſillon. La partie qui appartient à la France, ne comprend preſque que deux lieuës de large.

CERDON, Bourg, Baronie, dans le Bugey, Diocèſe de Lion, Parlement & Intendance de Dijon, Recette de Bugey, a 980 habitans. Ce lieu députe aux Aſſemblées de Bugey.

CERDON, dans l'Orleanois, Diocèſe d'Orleans, Parlement de Paris, Intendance & Election d'Orleans, a 784 habitans.

la CERE, petite Riviere dans l'Auvergne.

CERELLES, dans la Touraine, près la Riviere de Choiſille, vers Amboiſe.

CERENCES, Bourg, dans la Normandie. *Voyez* Cerance.

CERENS, Bourg, dans le Maine, Diocèſe du Mans, Parlement de Paris, Intendance de Tours, Election du Mans, a 1376 habitans.

CERET, *Ceretum*, Ville, & le Vilar, dans le Rouſſillon, Diocèſe de Perpignan, Conſeil, Intendance & Recette de Rouſſillon, a 1876 habitans. Cette petite Ville eſt ſituée au pied des Pirenées, auprés de la Riviere du Tech, ſur laquelle elle a un pont d'une ſeule arche, d'une ſtructure fort hardie, à cinq lieuës de Perpignan: il y a beaucoup d'Eccleſiaſtiques dans l'Egliſe Paroiſſiale. Le Fauxbourg eſt plus grand que la Ville. Il y a un Couvent de Carmes & un de Capucins. C'eſt où ſe ſont aſſemblez les Commiſſaires pour les limites du Roy en 1660.

le CERF de Montignac, dans le Périgord, Diocèſe de Périgueux, Parlement & Intendance de Bordeaux, Election de Sarlat, a 980 habitans.

CERFONTAINE, Hameau, qui, avec Fay-le-Noyer, fait une Paroiſſe, dans le Diocèſe de Laon, Parlement de Paris, Intendance de Soiſſons, Election de Laon; il y a 460 habitans. On voit à Cerfontaine des veſtiges conſidérables d'un beau Château.

CERFONTAINES, dans la Normandie, Diocèſe de Liſieux, Parlement de Roüen, Intendance d'Alençon, Election de Liſieux, a 81 habitans.

CERFROID, *Cerſus frigidus*, Prieuré Chef d'Ordre des Mathurins, dans le Valois, aux Frontieres de la Brie, entre Gandelu & la Ferté-Milon, Diocèſe de Meaux, Parlement de Paris, Intendance de Soiſſons, Bailliage de la Ferté-Milon. C'eſt où ſe tiennent les Chapitres Généraux.

L'Ordre

L'Ordre des Mathurins y a été fondé en 1198. par Jean de Matha & Felix de Valois.

CERGY, dans le Vexin, Diocèſe de Roüen, Parlement & Intendance de Paris, Election de Pontoiſe, a 1304 habitans.

CERIFONTAINE, dans la Normandie, Diocèſe, Parlement & Intendance de Roüen, Election de Giſors, a 585 habitans. Madame de Flavacourt en eſt Dame.

CERILLY, dans le Bourbonnois, Diocèſe de Bourges, Parlement de Paris, Intendance de Bourges, Election de S. Amand, a 561 habitans. Il y a une Maîtriſe particuliere.

CERILLY, dans la Champagne, Diocèſe de Sens, Parlement & Intendance de Paris, Election de Sens, a 58 habitans.

CERILLY, dans la Bourgogne, Diocèſe de Langres, Parlement & Intendance de Dijon, Bailliage, Grenier à ſel & Recette de Châtillon, a 224 habitans. Ce lieu eſt ſitué dans une plaine, parſemée de bois taillis. L'Abbé de Poitiers eſt Collateur de la Cure.

CERISE', dans la Normandie, Diocèſe de Séez, Parlement, Intendance & Election de Roüen, a 365 habitans.

CERISIERS, Bourg, dans la Champagne, Diocèſe de Sens, Parlement & Intendance de Paris, Election de Sens, a 812 habitans.

CERISIERS, dans la Champagne, Diocèſe de Langres, Parlement de Paris, Intendance de Châlons, Election de Bar-ſur-Aube, a 228 habitans.

CERISY, *Ceriſium*, *Ceraſium*, Bourg, dans la Normandie, Diocèſe de Bayeux, Parlement de Roüen, Intendance de Caën, Election de S. Lo, a 2980 habitans.

Il y a une Abbaye de l'Ordre de Saint Benoît, fondée vers l'an 1030. par Robert Duc de Normandie, ſous l'Invocation de S. Vigor Evêque de Bayeux, dont elle eſt éloignée de cinq lieuës; l'Abbé joüit de dix mille livres de rente; la Communauté en a autant. Cette Abbaye a reçû la Réforme de S. Maur; elle eſt ſituée dans une forêt. Elle fut d'abord fondée vers l'an 560. par S. Vigor; mais ayant été depuis détruite par les peuples du nord, elle fut rebâtie & comme fondée de nouveau par Robert I. du nom Duc de Normandie l'an 1030. comme on l'a dit ci-deſſus.

CERISY-Montpinſon, Bourg, dans la Normandie, Diocèſe de Coutances, Parlement de Roüen, Intendance de Caën, Election de Coutances, a 2051 habitans. Il eſt à trois lieuës de Coutances & de S. Lo. Il y a plus de cinq cens métiers de toile & de coutis, qui en fait toute la richeſſe & le trafic; ce qui fait que la moitié du terrain eſt ſemée en lin. On y tient marché tous les Samedis qui releve du Seigneur, qu'on appelle M. de Ceriſy. Il y a un très-beau Château & d'agréables dehors. M. de Ceriſy préſente à la Cure, qui vaut près de deux mille livres. Il y avoit autrefois un Prêche.

CERISY, dans la Normandie, Diocèſe de Bayeux, Parlement de Roüen, Intendance de Caën, Election de Vire, a 1103 habitans.

CERISY-Bulleux, dans la Picardie, Diocèſe d'Amiens, Parlement de Paris, Intendance & Election d'Amiens, a 397 habitans.

CERISY, dans la Picardie, Diocèſe d'Amiens, Parlement de Paris, Intendance & Election d'Amiens, a 628 habitans.

CERIZAIS, dans le Poitou, Diocèſe de Poitiers, Parlement de Paris, Intendance de Poitiers, Election de Thoüars, a 922 habitans.

la CERLANGUE, dans la Normandie, Diocèſe, Parlement & Intendance de Roüen, Election de Montivilliers, a 680 habitans. C'eſt à M. le Comte d'Evreux.

la CERLOUE, dans la Champagne, Diocèſe de Reims, Parlement de Paris, Intendance de Châlons, Election de Reims, a 192 habitans.

CERNANS, dans la Franche-Comté, Diocèſe, Parlement & Intendance de Beſançon, Bailliage & Recette de Salins, a 91 habitans.

CERNANT, petite Riviere de Normandie, qui ſe jette dans la Carentonne à la Trinité.

CERNAY, dans le Poitou, Diocèſe de Poitiers, Parlement de Paris, Intendance de Poitiers, Election de Châtellerault, a 517 habitans.

CERNAY, dans la Normandie, Diocèſe de Liſieux, Parlement de Roüen, Intendance d'Alençon, Election de Liſieux, a 405 habitans.

CERNAY, dans la Beauce, Diocèſe de Chartres, Parlement de Paris, Intendance d'Orleans, Election de Chartres, a 237 habitans.

CERNAY & Dépendances, dans la Franche-Comté, Diocèſe, Parlement & Intendance de Beſançon, Bailliage & Recette de Baume, a 119 habitans.

CERNAY, dans la Normandie, Diocèſe de Liſieux, Parlement de Roüen, Intendance d'Alençon, Election de Bernay, a 59 habitans.

CERNAY en d'Ormois, dans la Champagne, Diocèſe de Reims, Parlement de Paris, Intendance de Châlons, Election de ſainte Manehould, a 736 habitans. C'eſt depuis ce lieu, qui eſt à huit lieuës de Reims, juſqu'à Dun, que s'étendoit le d'Ormois, en Latin, *Dolomenſis* ou *Doleomenſis*: Cernay eſt ſituée à quatre lieuës de ſainte Manehould, & à pareille diſtance de Grand-Pré.

CERNAY-la-Ville, dans l'Iſle de France, Diocèſe, Parlement, Intendance & Election de Paris, a 205 habitans.

CERNAY-lez-Reims, dans la Champagne, Diocèſe de Reims, Parlement de Paris, Intendance de Châlons, Election de Reims, a 1159 habitans.

CERNAY ſous Meche, dans la Franche-Comté, Diocèſe, Parlement & Intendance de Beſançon, Bailliage & Recette de Baume, a 197 habitans.

CERNEBAUT, dans la Franche-Comté, Diocèſe, Parlement & Intendance de Beſançon, Bailliage & Recette de Salins, a 133 habitans.

CERNELLES ou S. Denis de Cernelles, dans la Beauce, Diocèſe de Chartres, Parlement de Paris, Intendance d'Orleans, Election de Chartres, a 82 habitans.

CERNEUX, dans la Brie, Diocèſe de Senlis, Parlement & Intendance de Paris, Election de Provins, a 304 habitans.

CERNIERES ou S. Agnan de Cernieres, dans la Normandie, Diocèſe de Liſieux, Parlement de Roüen, Intendance d'Alençon, Election de Bernay, a 165 habitans.

CERNIERES ou S. Martin de Cernieres, dans la Normandie, Diocèſe de Liſieux, Parlement de Roüen, Intendance d'Alençon, Election de Bernay, a 165 habitans.

CERNIERES ou S. Pierre de Cernieres, dans la Normandie, Diocèſe de Liſieux, Parlement de Roüen, Intendance d'Alençon, Election de Bernay, a 218 habitans.

CERNOIS, dans la Bourgogne, Diocèſe d'Autun, Parlement & Intendance de Dijon, Bailliage, Grenier à ſel & Recette de Semur en Au-

xois, a 44 habitans. Ce lieu eſt ſitué ſur une petite éminence, en pays de plaine. La Paroiſſe ſe nomme Vis-de-Chaſſenay. L'Evêque d'Autun eſt Collateur de la Cure.

CERNOL, dans la Franche-Comté, Diocèſe, Parlement & Intendance de Beſançon, Bailliage & Recette de Veſoul, a 178 habitans.

CERNON, dans la Franche Comté, Diocèſe, Parlement & Intendance de Beſançon, Bailliage & Recette d'Orgelet, a 81 habitans.

CERNON, dans la Champagne, Diocèſe de Châlons, Parlement de Paris, Intendance & Election de Châlons, a 160 habitans.

CERNOY, dans la Picardie, Diocèſe de Beauvais, Parlement de Paris, Intendance de Soiſſons, Election de Clermont, a 123 habitans.

CERNOY, Baronie, dans le Berry, Diocèſe de Bourges, dépendante de la Prévôté & Bailliage de Concreſſaut. C'eſt une Châtellenie conſidérable, qui a paſſé de l'ancienne Maiſon de Sully à la branche de la Salle de Melun; d'où à celle de Ville-Blanche: elle appartient à préſent à la Maiſon de le Sort de Ville-Maudor, par alliance de celle de Chenu.

CERNUSSON, dans l'Anjou, Diocèſe d'Angers, Parlement de Paris, Intendance de Tours, Election de Montreüil-Bellay, a 331 habitans.

CERNY, Ville, dans le Gâtinois, Diocèſe de Sens, Parlement & Intendance de Paris, Election d'Eſtampes, a 983 habitans.

CERNY-en-Laonnois, dans la Picardie, Diocèſe de Laon, Parlement de Paris, Intendance de Soiſſons, Election de Laon, a 664 habitans.

CERNY-lez-Bucy, dans la Picardie, Diocèſe de Laon, Parlement de Paris, Intendance de Soiſſons, Election de Laon, a 165 habitans.

CERON, dans la Guienne, Diocèſe, Parlement, Intendance & Election de Bordeaux, a 990 habitans.

CERON, dans le Bourbonnois, Diocèſe de Nevers, Parlement de Paris, Intendance & Election de Moulins, a 432 habitans. C'eſt une Paroiſſe à huit lieuës de Moulins & deux de la Loire, en plaine; terres varennes à ſeigle; il y a quelques cantons de vignes d'un bon produit; les foins abondans, mais de mauvaiſe nature: ils élevent tous leurs beſtiaux, dont ils tirent un profit aſſez conſidérable, il y a auſſi quelques cantons de bois modernes; point d'étangs ni menus fruits; les pacages étendus. M. le Duc en eſt Seigneur.

CEROU, petite Riviere de l'Albigeois en Languedoc; elle prend ſa ſource près de S. Jean d'Elnous en Rouergue, arroſe Moneſtiers & Cordes, dans l'Albigeois, & ſe rend dans la riviere d'Aveirou, près du Château de Milars.

CERQUEILS ou S. Pierre de Cerqueils, dans la Normandie, Diocèſe d'Evreux, Parlement & Intendance de Roüen, Election de Pont-de-l'Arche, a 238 habitans.

CERQUEUX, dans la Normandie, Diocèſe de Liſieux, Parlement de Roüen, Intendance d'Alençon, Election de Liſieux, a 369 habitans.

CERQUEUX, dans la Normandie, Diocèſe, Parlement & Intendance de Roüen, Election de Pont-l'Evêque, a 54 habitans. M. de Bonneval en eſt Seigneur.

CERRE, dans la Champagne, Diocèſe de Troyes, Parlement & Intendance de Paris, Election de Troyes, a 264 habitans.

CERRE'LE'-Morroy, dans la Franche-Comté, Diocèſe, Parlement & Intendance de Beſançon, Bailliage & Recette de Veſoul, a 208 habitans.

CERS, dans le bas Languedoc, Diocèſe de Beſiers, Parlement de Toulouſe, Intendance de Montpellier, Recette de Beſiers, a 299 habitans.

CERSOL, dans la Bourgogne, Diocèſe de Châlon, Parlement & Intendance de Dijon, Bailliage & Recette de Châlon, a 66 habitans. Ce lieu eſt ſitué partie en plaine & partie ſur une montagne. La petite Riviere de Guye y paſſe.

CERSOT, dans la Bourgogne, Diocèſe de Châlon, Parlement de Paris, Intendance de Dijon, Bailliage de Mâcon, Grenier à ſel de S. Gengoux, Recette de Mâcon, a 46 habitans. Ce lieu eſt ſitué dans un pays plat près de deux montagnes. Il y a une petite riviere nommée la Guye, & un petit ruiſſeau appellé la Maline. On y voit quelques vignes.

CERSOTE, petite Ville du Charolois en Bourgogne, ſituée au bord de la riviere de Guye.

CERSY, dans la Bourgogne, Diocèſe de Mâcon, Parlement de Paris, Intendance de Dijon, Bailliage & Recette de Mâcon, a 140 habitans.

CERTEMERY, dans la Franche-Comté, Diocèſe, Parlement & Intendance de Beſançon, Bailliage & Recette d'Arbois, a 41 habitans.

CERTES, dans la Guienne, Diocèſe, Parlement, Intendance & Election de Bordeaux, a 233 habitans. Ce lieu eſt dans le pays de Medoc, au bord de l'étang d'Arcochon; il porte titre de Capteler.

CERTINES, dans la Bourgogne, Diocèſe de Lion, Parlement & Intendance de Dijon, Bailliage & Recette de Breſſe, a 66 habitans.

CERTROUVILLE, dans l'iſle de France; Diocèſe, Parlement, Intendance & Election de Paris, a 1323 habitans.

CERVIERES, dans le Forez, Diocèſe de Lion, Parlement de Paris, Intendance de Lion, Election de Montbriſſon, a 464 habitans.

le CERVIN, dans la Touraine, Diocèſe de Tours, Parlement de Paris, Intendance & Election de Tours, a 386 habitans. Ce lieu eſt ſitué près de Semblancay, à deux lieuës de Tours. De ſa Paroiſſe dépend le moulin de Douzi, où il y avoit autrefois un Monaſtère. Le Cervin eſt une Paroiſſe, dont la Collation de la Cure appartient à l'Abbé de S. Waſt.

CERVON, Bourg, dans le Nivernois, Diocèſe de Nevers, Parlement & Intendance de Paris, Election de Vezelay, a 912 habitans.

CERY ou Pery des Prez, *Siriacum in Pratis*, Abbaye d'Hommes, Ordre de Prémontré Reformé. Elle eſt ſituée au Diocèſe d'Amiens, dans un Bourg nommé Claugy, à trente-quatre lieuës de Paris. Elle a été fondée l'an 1221. par Guillaume de Cayeu Seigneur de Boullencourt; elle vaut environ dix mille livres.

CERZAT, dans l'Auvergne, Diocèſe de S. Flour, Parlement de Paris, Intendance de Riom, Election de Brioude, a 434 habitans.

CERZAYE, dans le Poitou, Diocèſe de Poitiers, Parlement de Paris, Intendance de Poitiers, Election de Thoüars, a 687 habitans.

CERZIE', dans le Baujollois, Diocèſe de Lion, Parlement de Paris, Intendance de Lion, Election de Villefranche, a 246 habitans.

CES

CESANCEY, dans la Franche-Comté, Dio-

cèſe, Parlement & Intendance de Beſançon, Bailliage & Recette de Lons-le-Saunier, a 302 habitans.

CESCAN, dans le Bearn, Diocèſe de Leſcar, Parlement de Pau, Intendance d'Auch, Sénéchauſſée & Recette de Pau, a 314 habitans.

la CESE, Riviere du Languedoc, qui traverſe une partie du Diocèſe d'Uzès, paſſe auprès de Bagnols, & ſe rend dans le Rhône. L'on trouve des paillettes d'or dans ſon ſable.

CESCAU, dans le Comté & du Diocèſe de Comenges, Parlement de Toulouſe, Intendance d'Auch, Election de Comenges, a 214 habitans.

CESLEYS, dans la Guienne, Diocèſe, Parlement, Intendance & Election de Bordeaux, a 458 habitans.

CESNAY-aux-Vignes, dans la Normandie, Diocèſe de Bayeux, Parlement de Roüen, Intendance d'Alençon, Election de Falaiſe, a 189 habitans.

CESSAC, dans le Condomois, Diocèſe de Condom, Parlement & Intendance de Bordeaux, Election de Condom, a 287 habitans.

CESSALES, dans le haut Languedoc, Diocèſe, Parlement, Intendance & Recette de Toulouſe, a 276 habitans.

la CESSE, petite Riviere du Languedoc, qui paſſe à Minerve & à Bizelle, & ſe rend dans la riviere d'Aude, à ſix lieuës de Carcaſſonne.

CESSENON, Ville, dans le bas Languedoc, Parlement de Toulouſe, Intendance de Montpellier, Recette de S. Pons, a 780 habitans.

CESSERAS, dans le bas Languedoc, Diocèſe de S. Pons, Parlement de Toulouſe, Intendance de Montpellier, Recette de S. Pons, a 568 habitans.

CESSERON; voyez S. Tiberi ou S. Tuberi, dans le Diocèſe d'Agde.

CESSET, dans le Bourbonnois, Diocèſe de Clermont, Parlement de Paris, Intendance de Moulins, Election de Gannat, a 107 habitans. C'eſt une Paroiſſe ſituée dans la montagne du Jour, à ſix lieuës de la riviere d'Allier; les terres ſont à ſeigle & avoine, de bon produit, & partie de froment & d'orge; peu de vignes & de fruits; du foin ſeulement pour la nourriture des beſtiaux. La Cure vaut quatre cens livres; elle eſt à la Collation des Peres de la Miſſion, à cauſe du Prieuré de S. Pourçain. M. le Duc eſt Seigneur de ce lieu.

CESSEVILLE, dans la Normandie, Diocèſe d'Evreux, Parlement & Intendance de Roüen, Election de Pont de-l'Arche, a 686 habitans. M. de S. Aubin en eſt Seigneur.

CESSEY, dans la Bourgogne, Diocèſe d'Autun, Parlement & Intendance de Dijon, Bailliage & Recette de Semur, Grenier à ſel de Viteaux, qui n'en eſt qu'à un quart-de lieuë, a 46 habitans. La riviere de Viteaux y paſſe. Il y a quelques vignes. L'Evêque d'Autun eſt Collateur de la Cure.

CESSEY, dans la Bourgogne, Diocèſe d'Autun, Parlement & Intendance de Dijon, Bailliage, Grenier à ſel & Recette de Beaune, a 46 habitans. Ce lieu eſt ſitué dans une grande plaine, à demi-lieuë de l'Abbaye de Maizieres. La riviere de Dueſne paſſe au-deſſous des prez. Ceſſey eſt un Ecart de la Paroiſſe de Merceüil, & la Grange de Repand.

CESSEY, dans la Bourgogne, Diocèſe d'Autun, Parlement, Intendance, Bailliage, Grenier à ſel & Recette de Dijon, a 303 habitans. Ce lieu eſt ſitué à deux lieuës de Dijon, dans un pays bas, ſec & rempli de forêts; la riviere de la Tille y paſſe. Chamberé eſt un Ecart qui en dépend.

CESSEY, dans la Franche-Comté, Diocèſe, Parlement & Intendance de Beſançon, Recette & Reſſort de Quingey, a 79 habitans.

CESSEY ou Grange de Ceſſey, voyez Jours.

CESSEY ou S. Gengoux de Ceſſey, dans la Bourgogne, Diocèſe de Mâcon, Parlement de Paris, Intendance de Dijon, Bailliage & Recette de Mâcon, a 360 habitans.

CESSIERES, dans la Picardie, Diocèſe de Laon, Parlement de Paris, Intendance de Soiſſons, Election de Laon, a 480 habitans.

CESSON, dans le Gâtinois, Diocèſe de Sens, Parlement & Intendance de Paris, Election de Melun, a 121 habitans.

CESSON, dans la Bretagne, Diocèſe & Parlement de Rennes, Intendance de Nantes, Recette de Rennes, a 360 habitans.

CESSON, dans la Bretagne, Diocèſe de S. Brieux, Parlement de Rennes, Intendance de Nantes, Recette de S. Brieux, a 280 habitans.

CESSY, dans le Nivernois, Diocèſe de Nevers, Parlement de Paris, Intendance de Bourges, Election de la Charité ſur Loire, a 146 habitans.

CESTAY-Vols, dans le haut Languedoc, Diocèſe d'Alby, Parlement & Intendance de Toulouſe, Recette d'Alby, a 858 habitans.

CESTRE, dans la Bourgogne, Diocèſe de Langres, Parlement & Intendance de Dijon, Bailliage & Recette de Semur, Grenier à ſel de Montbard, a 94 habitans. Ce lieu eſt ſitué dans une plaine. L'Abbeſſe du Puy d'Orbe eſt Collatrice de la Cure. La Paroiſſe ſe nomme Verdon.

CET

CETON, Bourg, dans le Perche, Diocèſe de Séez, Parlement de Paris, Intendance d'Alençon, Election de Mortagne, a 1340 habitans. Il y a un Prieuré qui vaut deux mille livres.

CETTE, dans le bas Languedoc, Diocèſe d'Agde, Parlement de Toulouſe, Intendance de Montpellier, Recette d'Agde, a 720 habitans. Loüis XIV. y a fait conſtruire un Port, qui eſt l'entrée du Canal de Languedoc; l'on y fait un grand débit de ſardines ſalées, dont on fournit les Provinces voiſines.

CETTE, dans le Bearn, Diocèſe d'Oleron, Parlement de Pau, Intendance d'Auch, Recette & Vallée d'Aſpre, a 150 habitans.

CEV

CEVERAC, dans le bas Languedoc, Diocèſe du Puy, Parlement de Toulouſe, Intendance de Montpellier, Recette du Puy, a 86 habitans.

CEY

CEYRAC, dans le Roüergue, haut Languedoc, Diocèſe de Vâbres, Parlement de Toulouſe, Intendance de Montauban, Election de Milhaud, a 460 habitans.

CEYRAS, dans le bas Languedoc, Diocèſe de Lodève, Parlement de Toulouſe, Intendance de Montpellier, Recette de Lodève, a 526 habitans.

CEYRAS, dans le bas Languedoc, Diocèſe d'Alais, Parlement de Toulouſe, Intendance de

Montpellier, Recette d'Alais, a 16 habitans.

CEYRAT, dans l'Auvergne, Diocèſe de Clermont, Parlement de Paris, Intendance de Riom, Election de Clermont, a 898 habitans.

CEYSEREAT, dans la Bourgogne, Diocèſe de Bellay, Parlement & Intendance de Dijon, Recette de Breſſe, a 440 habitans.

CEYSSI, dans la Bourgogne, Diocèſe de Bellay, Parlement & Intendance de Dijon, Recette de Bugey, a 906 habitans.

CEYSSIAT, dans la Bourgogne, Diocèſe de Vellay, Parlement & Intendance de Dijon, Recette de Breſſe, a 92 habitans.

CEYSSIEU de la Tour, dans le Dauphiné, Diocèſe de Vienne, Parlement & Intendance de Grenoble, Election de Vienne, a 250 habitans.

CEYSIRIEU, dans la Bourgogne, Diocèſe de Bellay, Parlement & Intendance de Dijon, Recette de Bugey, a 1196 habitans.

CEZ

CEZ, dans la Bourgogne, Diocèſe d'Autun, Parlement & Intendance de Dijon, Bailliage & Recette de Charolles, Grenier à ſel de Paray, a 86 habitans. Ce lieu eſt ſitué ſur la riviere de Loire qui eſt navigable; il y a quelques vignes. L'Evêque d'Autun eſt Collateur de la Cure. Il y a deux Maiſons de cette Paroiſſe dans le Charolois. Les Hameaux de Sancy & Reſſy dépendent de Cez.

CEZAC, dans la Guienne, Diocèſe, Parlement, Intendance & Election de Bordeaux, a 1897 habitans.

CEZAC, dans le Quercy, Diocèſe de Cahors, Parlement de Toulouſe, Intendance de Montauban, Election de Cahors, a 450 habitans.

CEZAN, dans le bas Armagnac, Diocèſe d'Auch, Parlement de Toulouſe, Intendance d'Auch, Election d'Armagnac, a 300 habitans.

CEZARVILLE, dans l'Orleanois, Diocèſe d'Orleans, Parlement de Paris, Intendance d'Orleans, Election de Pithiviers, a 152 habitans.

CEZAS & Cambon, dans le bas Languedoc, Diocèſe d'Alais, Parlement de Toulouſe, Intendance de Montpellier, Recette d'Alais, a 171 habitans.

CEZAVERT, dans le Condomois, Diocèſe de Condom, Parlement & Intendance de Bordeaux, Election de Condom, a 75 habitans.

CEZAY, dans le Forez, Diocèſe de Lion, Parlement de Paris, Intendance de Lion, Election de Montbriſon, a 405 habitans.

CEZAY, dans le Poitou, Diocèſe de Luçon, Parlement de Paris, Intendance de Poitiers, Election de Fontenay, a 336 habitans.

CEZENS, dans l'Auvergne, Diocèſe de S. Flour, Parlement de Paris, Intendance de Riom, Election de S. Flour, a 593 habitans.

CEZERAC, dans l'Agenois, Diocèſe d'Agen, Parlement & Intendance de Bordeaux, Election d'Agen, a 147 habitans.

CEZY, Bourg, dans la Champagne, Diocèſe d'Auxerre, Parlement & Intendance de Paris, Election de Joigny, a 786 habitans.

CHA

CHABAN, près Monpoulier, dans le Limoſin, Diocèſe de Limoges, Parlement de Bordeaux, Intendance & Election de Limoges, a 57 habitans.

CHABANEIX, dans la Marche, Diocèſe de Limoges, Parlement de Paris, Intendance de Moulins, Election de Guerret, a 270 habitans.

CHABANES de Mende, dans le bas Languedoc, Diocèſe de Mende, Parlement de Toulouſe, Intendance de Montpellier, Recette de Mende, a 58 habitans.

CHABANES, dans le bas Languedoc, Diocèſe de Mende, Parlement de Toulouſe, Intendance de Montpellier, Recette de Mende, a 120 habitans.

CHABANNES, dans la Marche, Diocèſe de Limoges, Parlement de Paris, Intendance & Election de Limoges, a 223 habitans. Cette Ville, qui eſt ſituée ſur la Vienne, a titre de Principauté.

CHABANS près Plazat, dans le Périgord, Diocèſe de Périgueux, Parlement & Intendance de Bordeaux, Election de Périgueux, a 174 habitans.

CHABANOIS ou S. Quentin de Chabanois, Ville, dans l'Angoumois, Diocèſe d'Angoulême, Parlement de Paris, Intendance de Limoges, Election d'Angoulême, a 588 habitans. Cette Ville a auſſi le titre de Principauté.

la CHABASLE, dans l'Auvergne, Diocèſe de Clermont, Parlement de Paris, Intendance de Riom, Election de Clermont, a 329 habitans.

CHABENEC, Juſtice, qui releve du Comté d'Argenton, en Berry.

CHABESTAN, dans le Dauphiné, Diocèſe de Gap, Parlement & Intendance de Grenoble, Election de Gap, a 360 habitans.

CHABEUIL, dans le Dauphiné, Diocèſe de Valence, Parlement & Intendance de Grenoble, Election de Valence, a 514 habitans. C'eſt une petite Ville à trois lieuës de Valence, qui a titre de Principauté.

le CHABIT, dans la Normandie, Diocèſe d'Evreux, Parlement & Intendance de Roüen, Election d'Evreux, a 112 habitans. M. de Vergnettes en eſt Seigneur.

CHABLIS, Ville, dans la Champagne, Diocèſe de Langres, Parlement & Intendance de Paris, Election de Tonnerre, a 2224 habitans.

Il s'eſt donné une Bataille ſanglante près de cette Ville en 841. entre l'Empereur Lothaire & Charles le Chauve & Louis le Germanique ſes Freres. Cette Ville eſt très-renommée pour les excellens vins qu'on recüeille ſur les côteaux voiſins.

CHABONS, dans le Dauphiné, Diocèſe de Vienne, Parlement & Intendance de Grenoble, Election de Vienne, a 410 habitans.

CHABOTTES, dans le Dauphiné, Diocèſe, Parlement, Intendance & Election de Grenoble, a 260 habitans.

CHABOURNAY, dans le Poitou, Diocèſe de Poitiers, Parlement de Paris, Intendance & Election de Poitiers, a 805 habitans.

CHABOUTONNE, dans le Dauphiné, Diocèſe, Parlement, Intendance & Election de Grenoble, a 412 habitans.

CHABRAT, dans l'Angoumois, Diocèſe d'Angoulême, Parlement de Paris, Intendance de Limoges, Election d'Angoulême, a 449 habitans.

CHABREILLES-Izon, dans le Dauphiné, Diocèſe de Valence, Parlement, & Intendance de Grenoble, Election de Montelimart, a 518 habitans.

CHABRILHANAUX ou S. Michel de Chabrilhaneaux,

Chabrilhaneaux, dans le haut Vivarez, Diocèſe de Viviers, Parlement de Toulouſe, Intendance de Montpellier, Recette de Viviers, a 444 habitans.

CHABRILLAN, dans le Dauphiné, Diocèſe de Valence, Parlement & Intendance de Grenoble, Election de Montelimart, a 416 habitans.

CHABRILLES, dans le bas Languedoc, Diocèſe de Viviers, Parlement de Toulouſe, Intendance de Montpellier, Recette de Vivie 670 habitans.

CHABRINAC, dans le Limoſin, Diocèſe de Limoges, Parlement de Bordeaux, Intendance de Limoges, Election de Brives, a 494 habitans.

CHABRIS, Bourg, dans le Blésois, Diocèſe de Blois, Parlement de Paris; Intendance d'Orleans, Election de Romorantin, a 1241 habitans.

CHACE', dans l'Anjou, Diocèſe d'Angers, Parlement de Paris, Intendance de Tours, Election de Saumur, a 444 habitans.

CHACEGNAY, dans la Normandie, Diocèſe d'Avranches, Parlement de Roüen, Intendance de Caën, Election de Mortain, a 175 habitans.

CHACRISE, dans la Picardie, Diocèſe de Soiſſons, Parlement de Paris, Intendance & Election de Soiſſons, a 386 habitans.

CHACY, dans le Berry, Diocèſe de Bourges, Parlement de Paris, Intendance & Election de Bourges, a 188 habitans. Son Egliſe dépend du Chapitre de Sancergues.

CHADELEUF, dans l'Auvergne, Diocèſe de Clermont, Parlement de Paris, Intendance de Riom, Election d'Iſſoire, a 421 habitans.

CHADENAC, Bourg, dans la Saintonge, Diocèſe de Saintes, Parlement de Bordeaux, Intendance de la Rochelle, Election de Saintes, a 1012 habitans.

CHADENAC, dans le bas Languedoc, Diocèſe de Mende, Parlement de Toulouſe, Intendance de Montpellier, Recette de Mende, a 158 habitans.

CHADENGE, dans le bas Languedoc, Diocèſe de Mende, Parlement de Toulouſe, Intendance de Montpellier, Recette de Mende, a 158 habitans.

CHADIERAS, dans la Marche, Diocèſe de Limoges, Parlement de Paris, Intendance de Limoges, Election de Bourganeuf, a 126 habitans.

CHADIEU. *Voyez* Azay le Rideau.

CHADRAC, dans le bas Languedoc, Diocèſe du Puy, Parlement de Toulouſe, Intendance de Montpellier, Recette du Puy, a 576 habitans.

CHADURIE, dans l'Angoumois, Diocèſe d'Angoulême, Parlement de Paris, Intendance de Limoges, Election d'Angoulême, a 703 habitans.

le CHAFFAUD, *Caſtrum de Cadafalco*, dans la Provence, Diocèſe de Digne, Parlement & Intendance d'Aix, Viguerie & Recette de Digne, a 360 habitans.

CHAFFOY, dans la Franche-Comté, Diocèſe, Parlement, & Intendance de Beſançon, Bailliage & Recette de Pontarlier, a 308 habitans.

CHAFRAGE, au Perche, Prieuré, Ordre de S. Auguſtin, fondé par Ratrou III. il vaut douze mille livres de rente.

CHAGNY, dans la Bourgogne, Diocèſe de Châlon, Parlement & Intendance de Dijon, Recette de Châlon, a 1238 habitans. C'eſt une Baronie. Il y a une Chambre à ſel qui dépend du Grenier à ſel de Beaune; il y a auſſi un Prieuré de l'Ordre de S. Ruff. La ſituation de ce lieu eſt belle. Il eſt environné de quelques montagnes au midi & au couchant, avec une prairie ſituée en plaine. La riviere de Dueſne paſſe auprès. Il y a quantité de vignes; c'eſt le paſſage de Paris à Lion, & de Lion à Paris. Les métairies de S. Jacques qui y ſont, appartiennent à la Dame Bernard; celles de la Thuillerie & Grangerie Robert, appartiennent au ſieur Préſident Perault. Il y en a encore deux autres appellées la Grangerie de la Forêt, & la Grange de Morgeot.

CHAGNY, dans la Normandie, Diocèſe de Séez, Parlement de Roüen, Intendance d'Alençon, Election d'Argentan, a 133 habitans.

CHAGNY-lez-Omont, dans la Champagne, Diocèſe de Reims, Parlement de Paris, Intendance de Châlons, Election de Reims, a 425 habitans. Il eſt ſitué ſur un ruiſſeau qui ſe jette dans la riviere de Bar, au-deſſous de Bezon, éloignée de quatre lieuës de Trégieres, & à une lieuë de Sedan & de Tourteron. La Paroiſſe a un Curé-Prieur, dépendant de l'Abbaye de S. Remy de Rennou. Il y a des terres labourables, à bled & avoines, & quelques prairies. La Taille y eſt perſonnelle, les habitans ſont pauvres, la plupart manœuvriers; c'eſt une ſimple Seigneurie qui appartient à l'Abbaye de S. Remy; il y avoit autrefois une Maiſon religieuſe de l'Ordre de S. Benoît.

CHAHAINES, Bourg, dans l'Anjou, Diocèſe d'Angers, Parlement de Paris, Intendance de Tours, Election de la Fléche, a 1439 habitans.

CHAIGNAY, dans la Bourgogne, Diocèſe de Langres, Parlement, Intendance & Recette de Dijon, Grenier à ſel de Saux-le-Duc, a 510 habitans. Ce lieu eſt ſitué dans une plaine & il y a des vignes.

CHAIGNES, dans la Normandie Orientale, Diocèſe d'Evreux, Parlement & Intendance de Roüen, Election d'Evreux, a 149 habitans. Le ſieur de Bremeſnil & l'Abbé Pelot en ſont Seigneurs.

CHAIGNOLLES, dans la Normandie, Diocèſe d'Evreux, Parlement & Intendance de Roüen, Election d'Evreux, a 70 habitans.

CHAIGNON, dans le Forez, Diocèſe de Lion, Parlement de Paris, Intendance de Lion, Election de S. Eſtienne, a 269 habitans.

CHAIGNOT, dans la Bourgogne, Diocèſe de Langres, Parlement, Intendance, Bailliage, Grenier à ſel & Recette de Dijon, a 68 habitans. Ce lieu eſt ſitué à une lieuë & demie de Dijon, en beau pays. C'eſt une Ecart de la Paroiſſe d'Orgeux.

CHAILLAC, Bourg, dans le Berry, Diocèſe de Bourges, Parlement de Paris, Intendance de Bourges, Election de Blanc, a 345 habitans.

CHAILLAND, Bourg, dans le Maine, Diocèſe du Mans, Parlement de Paris, Intendance de Tours, Election de Mayenne, a 1349 habitans.

CHAILLE, dans le Blésois, Diocèſe de Blois, Parlement de Paris, Intendance d'Orleans, Election de Blois, a 513 habitans.

CHAILLE'-lez-Marais, Bourg, dans le Poitou, Diocèſe de Luçon, Parlement de Paris, Intendance de Poitiers, Election de Fontenay, a 1551 habitans.

CHAILLE' ſur les Ormeaux, dans le Poitou, Diocèſe de Luçon, Parlement de Paris, Intendance de Poitiers, Election des Sables d'Olonne, a 1448 habitans.

CHAILLEVETTE, Bourg, dans la Sain-

tonge, Diocèſe de Saintes, Parlement de Bordeaux, Intendance de la Rochelle, Election de Marennes, a 1408 habitans.

CHAILLOT ou Chailleau, *Calotilum*, dans l'Iſle de France, Diocèſe, Parlement, Intendance & Election de Paris, a 538 habitans. Ce Village eſt un des plus près de Paris : il y a outre la Paroiſſe, qui eſt deſſervie par une Communauté de Prêtres, deux Couvens de Religieuſes, ſçavoir, celles de ſainte Genevieve & celles de ſainte Marie. Il y a auſſi une Verrerie à l'entrée du Village, & une Manufacture d'ouvrages, à la façon des Perſes & du Levant ; c'étoit autrefois une Savonnerie. Chaillot eſt à préſent renfermé dans les barrieres de Paris ; il eſt appellé Fauxbourg de la Conférence.

CHAILLOUE', Bourg, dans la Normandie, Diocèſe de Séez, Parlement de Roüen, Intendance & Election d'Alençon, a 1038 habitans.

CHAILLY, dans le Gâtinois, Diocèſe de Sens, Parlement & Intendance de Paris, Election de Melun, a 580 habitans. Le Seigneur de Chailly a droit d'entrer dans le Chapitre de l'Egliſe Collégiale de Melun, l'épée au côté, l'aumuſſe ſur le bras, & d'y occuper la premiere place parmi les Chanoines, ſoit aux hautes ou baſſes ſtales, avec faculté d'entonner une Antienne.

CHAILLY, dans le Gâtinois, Diocèſe de Sens, Parlement de Paris, Intendance d'Orleans, Election de Montargis, a 480 habitans.

CHAILLY, dans la Brie, Diocèſe de Meaux, Parlement & Intendance de Paris, Election de Coulomiers, a 386 habitans.

CHAILLY ou Châlis, *Caroli Locus*, Abbaye, dans l'Iſle de France, Diocèſe de Senlis, Parlement & Intendance de Paris, Election de Senlis, a 460 habitans. Il y a dans ce lieu une Abbaye conſidérable de l'Ordre de Cîteaux, ſituée à deux lieuës de Senlis ; elle a été fondée en 1136. par Loüis le Gros Roy de France ; elle vaut vingt-cinq mille livres de rente à l'Abbé.

CHAILLY, Baronie, dans la Bourgogne, Diocèſe d'Autun, Parlement & Intendance de Dijon, Bailliage & Recette d'Arnay-le-Duc, Grenier à ſel de Poüilly, a 416 habitans. Ce lieu eſt ſitué au bas d'une montagne : il y a des fontaines qui forment un ruiſſeau, lequel fait moudre un Moulin. C'eſt pays de montagnes. Le Prieur de S. Jacques d'Arnay-le-Duc eſt Collateur de la Cure. Chailly eſt une Paroiſſe, de laquelle dépendent Saulceau, Lantilliere & Dioux. Ce dernier Hameau eſt alternativement avec Chatoillenot.

CHAILLY le Bas, dans la Bourgogne, Diocèſe d'Autun, Parlement & Intendance de Dijon, Bailliage & Recette d'Arnay-le-Duc, Grenier à ſel de Poüilly, a 179 habitans. Ce lieu eſt ſitué en plaine. C'eſt le grand chemin d'Arnay-le-Duc à Dijon. Il y a vingt-cinq ouvrées de vignes. La Paroiſſe eſt dédiée à ſainte Sabine.

CHAILLY, dans le pays Meſſin, Diocèſe, Parlement, Intendance & Recette de Metz, a 133 habitans.

CHAILLY ſur Nied, dans le pays Meſſin, Diocèſe, Parlement, Intendance & Recette de Metz, a 22 habitans.

CHAINGY, Bourg, dans l'Orleanois, Diocèſe d'Orleans, Parlement de Paris, Intendance & Election d'Orleans, a 1505 habitans.

CHAINTRE, dans l'Anjou, Diocèſe d'Angers, Parlement de Paris, Intendance de Tours, Election de Saumur, a 140 habitans.

CHAINTREAU, dans le Gâtinois, Diocèſe de Sens, Parlement & Intendance de Paris, Election de Nemours, a 631 habitans.

CHAINTRY, dans la Champagne, Diocèſe de Châlons, Parlement de Paris, Intendance & Election de Châlons, a 66 habitans.

la CHAISE, Bourg, dans la Saintonge, Diocèſe de Saintes, Parlement de Bordeaux, Intendance de la Rochelle, Election de Saintes, a 790 habitans.

la CHAISE, Annexe, dans la Champagne, Diocèſe de Langres, Parlement de Paris, Intendance de Châlons, Election de Bar-ſur-Aube, a 60 habitans.

la CHAISE-Baudoüin, dans la Normandie, Diocèſe de Séez, Parlement de Roüen, Intendance de Caën, Election d'Avranches, a 643 habitans.

la CHAISE, dans la Bretagne, Diocèſe de S. Brieux, Parlement de Rennes, Intendance de Nantes, Recette de S. Brieux, a 168 habitans.

la CHAISE-Dieu, dans la Normandie, Diocèſe d'Evreux, Parlement de Paris, Intendance d'Alençon, Election de Verneüil, a 536 habitans.

la CHAISE-Dieu, Ville, dans l'Auvergne, Diocèſe de S. Flour, Parlement de Paris, Intendance de Riom, Election de Brioude, a 1335 habitans. Cette petite Ville doit ſon origine à une célébre Abbaye de Benedictins, fondée en 1050. par S. Robert. L'Abbé & les Religieux ſont Seigneurs de la Ville, & de pluſieurs Paroiſſes voiſines ; l'Abbé a ſeize mille livres de revenu. L'on y fait beaucoup de belles dentelles, façon de Malines & d'Angleterre. Le Pape Clement VI. qui y avoit été Religieux, a fait bâtir l'Egliſe magnifiquement ; l'on y voit ſon tombeau au milieu de cette Egliſe. *Voyez* l'Article ſuivant.

la CHAISE-Dieu ou Caſe-Dieu, *Caſa Dei*, dans l'Auvergne, Diocèſe de Clermont, Parlement de Paris, Intendance de Riom, Election de Brioude, a 60 habitans. C'eſt une Abbaye d'Hommes, Ordre de S. Benoît & de la Réforme, ſituée dans une Ville de ſon nom, à deux lieuës & demie de la droite de la Loire, à cinq de la ville de Brioude, ſur la ſource d'une riviere nommée Senoire. Elle eſt ſous l'invocation de S. Vital & de S. Agricole. S. Robert Gentilhomme d'Auvergne, commença de la bâtir l'an 1046. Il étoit fils de Raingarde & de Geraud, iſſu de la famille de Geraud Seigneur de l'Orl[illegible]ois : il fut d'abord Chanoine & Tréſorier du Chapitre de Brioude. L'an 1043. il embraſſa la vie Heremitique ; le nombre de ſes Diſciples s'accrut tellement, qu'il lui fallut penſer à leur bâtir un Monaſtére. Son pieux deſſein fut ſecondé par la généroſité d'un grand nombre de Fideles, qui lui donnerent, à l'envi les uns des autres, tous les ſecours & tout l'argent néceſſaires pour en faire les frais. Lorſque le Monaſtére fut achevé, Rençon Evêque d'Auvergne envoya Robert à la Cour d'Henry I. Roy de France, avec des Lettres de recommandation, pour que Sa Majeſté conſentît à l'érection de la nouvelle Egliſe en Abbaye. Le Roy ſous certaines conditions y conſentit par ſes Lettres Patentes, données en ſon Palais de Vitry au mois de Septembre de l'an 1052.

Le Pape Leon IX. approuva auſſi & confirma de telle ſorte ce pieux établiſſement, qu'il y aſſembla juſqu'à trois cens Moines. Il n'y a point eu dans toute l'Auvergne de plus conſidérable ni de plus célébre Monaſtére que celui-ci : Dom Claude Eſtiennot en a compoſé l'Hiſtoire en trois Volumes, qui ſont encore Manuſcrits, & dans leſquels il a raſſemblé toutes les Bulles des Papes & les Déclarations des Rois, en faveur & à l'occaſion de

cette Abbaye. L'Abbé de la Caſe Dieu a huit Abbez qui lui étoient ſoumis, & qui dans le Chapitre Général étoient à ſa droite ou à ſa gauche, ainſi qu'il eſt marqué dans les Statuts de Jean Champdorat, qui en fut le vingt-quatrième Abbé; l'Abbaye de S. Pierre de Caſe, *de Caſis*, & pluſieurs Monaſtéres de Filles, ſont ſujets à ſa Juriſdiction. Les grands Hommes qu'elle a produits ne ſont pas moins illuſtrés. L'énumération en ſeroit trop longue. Ses huit premiers Abbez ſont comptez entre les Saints, par tous les Hiſtoriens de l'Auvergne. Ceux qui ſe ſignalerent davantage aprés S. Robert, ſont entr'autres S. Seguin, qui par ſes bienfaits & ſon crédit, ſervit beaucoup à l'Ordre des Chartreux, qui commença de ſon tems: S. Adhelelme qui étant paſſé en Eſpagne avec la Reine Conſtance, y opera pluſieurs miracles, & y établit pluſieurs Monaſtéres, dépendans de celui-ci. Pierre fils de Roger, fut celui de ſes Abbez qui releva davantage la ſplendeur de cette Maiſon, par l'éclat de ſon propre mérite. Aprés être monté par les plus glorieux degrez à la Dignité d'Archevêque de Roüen, il fut enfin élevé ſur le Siége de Rome, ſous le nom de Clement VI.

Ce ſaint Homme profita de l'avantage d'un ſi grand poſte, pour faire éclater ſa prédilection par-deſſus toutes les autres Abbayes, dont il avoit eu la conduite en faveur de celle de la Chaiſe-Dieu, à qui il fit de grands biens; & voulut pour la derniere marque de ſon attachement, que ſon corps y fût inhumé & transferé; ce qui fut fait. On voit encore aujourd'hui dans la grande Egliſe qu'il avoit fait bâtir à ſes propres dépens dans ce Monaſtére, le tombeau ou plûtôt ce qui reſte du tombeau de ce ſaint Pontife; car les Hérétiques des derniers ſiécles y ont exercé leurs fureurs, & l'ont beaucoup endommagé, auſſi-bien que celui d'un Cardinal qui étoit ſon neveu. L'an 1640. la Chaiſe-Dieu fut unie à la Congrégation de S. Maur, non-ſeulement du conſentement, mais même par l'ordre du Cardinal de Richelieu, qui en étoit pour lors Abbé. Le Catalogue des Abbez de la Chaiſe-Dieu, monte juſqu'en 1713. au nombre de cinquante, y compris M. le Cardinal de Rohan d'aujourd'hui. Tous ces Abbez ſont également recommandables, tant par leur mérite & leur vertu, que par leur haute naiſſance & leurs grands noms; tels que ſont entr'autres les Tournon, (il y en a eu trois de cette famille) les Mercœur, les Montboiſſier, les d'Anglars, les Monteclair, les Aubert de la Molette, les Senneterre, un Henry d'Angoulême, fils naturel de Diane de Poitiers & Grand Prieur de Malthe, &c. un Charles d'Orleans, fils naturel du Roi Charles IX. Chevalier de l'Ordre de S. Jean de Jeruſalem, & Grand Prieur aprés Henri d'Angoulême, &c. un Loüis de Valois, fils de Charles Comte d'Auvergne & de Charlotte de Montmorency; enfin les Richelieu, les Mancini, les Mazarin, les Rochefoucault, les d'Armagnac & les Rohan.

les CHAISES, dans la Beauce, Diocèſe de Chartres, Parlement de Paris, Intendance d'Orleans, Election de Chartres, a 15 habitans.

CHAIX, dans le Poitou, Diocéſe de Luçon, Parlement de Paris, Intendance de Poitiers, Election de Fontenay, a 292 habitans.

la CHAIZE-Giraud, dans le Poitou, Diocéſe de la Rochelle, Parlement de Paris, Intendance de Poitiers, Election des Sables d'Olonne, a 145 habitans.

CHALABRE, dans le pays de Foix, Diocéſe de Mirepoix, Parlement & Intendance de Toulouſe, Recette de Mirepoix, a 2060 habitans. Ce lieu eſt ſitué ſur le Lers, à quatre lieuës au-deſſus de Mirepoix.

la CHALADE, Abbaye, de l'Ordre de Cîteaux, dans le Clermontois en Champagne, Diocéſe de Verdun; cette Abbaye fut fondée en 1128. l'Abbé a ſix mille livres de revenu.

CHALAIGNAT, dans le Périgord, Diocéſe de Périgueux, Parlement & Intendance de Bordeaux, Election de Périgueux, a 863 habitans.

CHALAIN-le-Comtal, dans le Forez, Diocéſe de Lion, Parlement de Paris, Intendance de Lion, Election de Montbriſſon, a 336 habitans.

CHALAIN-du-Zore, dans le Forez, Diocéſe de Lion, Parlement de Paris, Intendance de Lion, Election de Montbriſſon, a 198 habitans.

CHALAIS, *Calesium*, Bourg, dans le Périgord, Diocéſe de Périgueux, Parlement & Intendance de Bordeaux, Election de Périgueux, a 944 habitans. Ce Bourg eſt ſitué à deux lieuës d'Aubeterre, aux confins du Périgord, avec un Château: il eſt ſitué ſur la riviere de Dude, il a titre de Principauté.

CHALAIS ou S. Joris de Chalais, dans le Périgord, Diocéſe de Périgueux, Parlement & Intendance de Bordeaux, Election de Périgueux, a 875 habitans.

CHALAIS, dans le Berry, Diocéſe de Bourges, Parlement de Paris, Intendance de Bourges, Election de Blanc, a 539 habitans.

CHALANCEY, Bourg, dans la Champagne, Diocéſe de Langres, Parlement de Paris, Intendance de Châlons, Election de Langres, a 434 habitans.

CHALANCON, Ville, dans le bas Languedoc, Diocéſe de Viviers, Parlement de Toulouſe, Intendance de Montpellier, Recette de Viviers, a 838 habitans.

CHALANCON, dans le bas Languedoc, Diocéſe du Puy, Parlement de Toulouſe, Intendance de Montpellier, Recette du Puy, a 990 habitans.

CHALANCON, dans le Forez, Diocéſe de Lion, Parlement de Paris, Intendance de Lion, Election de Montbriſſon, a 297 habitans.

CHALANCON, dans le Dauphiné, Diocéſe de Valence, Parlement & Intendance de Grenoble, Election de Montelimart, a 310 habitans.

CHALANDRAY, dans le Poitou, Diocéſe de Poitiers, Parlement de Paris, Intendance & Election de Poitiers, a 147 habitans.

CHALANDRY, dans la Picardie, Diocéſe de Laon, Parlement de Paris, Intendance de Soiſſons, Election de Laon, a 286 habitans.

CHALANDRY, dans la Champagne, Diocéſe de Reims, Parlement de Paris, Intendance de Châlons, Election de Rhetel, a 125 habitans.

CHALANGE, Fauxbourg de la ville de Beaune, dans la Bourgogne, Diocéſe d'Autun, Parlement & Intendance de Dijon, Bailliage, Grenier à ſel & Recette de Beaune, a 91 habitans. Ce lieu eſt ſitué prés d'une grande plaine. Les habitans ne payent aucune taille, ayant obtenu cette exemption des Ducs de Bourgogne.

CHALARADE ou Chalaronne, petite Riviere de la Breſſe, qui traverſe toute la Principauté de Dombes, & ſe jette dans la Saône prés de Toiſſey.

CHALARD, dans le Périgord, Diocéſe de Périgueux, Parlement & Intendance de Bordeaux, Election de Périgueux, a 216 habitans. Ce lieu eſt au bord de la Droune, prés Aubeterre.

CHALAURE, dans la Guienne, Diocèſe, Parlement, Intendance & Election de Bordeaux, à 130 habitans.

CHALAUTRE, dans la Brie, Diocèſe de Sens, Parlement & Intendance de Paris, Election de Provins, à 466 habitans.

CHALAUTRE-la-Grande, dans la Champagne, Diocèſe de Troyes, Parlement de Paris, Intendance de Châlons, Election de Troyes, à 818 habitans.

CHALAUX, dans le Nivernois, Diocèſe de Nevers, Parlement & Intendance de Paris, Election de Vezelay, à 215 habitans.

CHALAY, dans la Bourgogne, Diocèſe de Bellay, Parlement & Intendance de Dijon, Recette de Bugey, à 192 habitans.

CHALAINES, dans la Champagne, Diocèſe de Toul, Parlement de Paris, Intendance de Châlons, Prevôté de Vaucouleurs, à 270 habitans. C'eſt une Annexe de Vaucouleurs; ſon Egliſe eſt dédiée à Nôtre-Dame.

CHALELAISON ou S. Georges de Chalelaiſon, Bourg, dans l'Anjou, Diocèſe d'Angers, Parlement de Paris, Intendance de Tours, Election de Saumur, à 692 habitans.

le CHALENCE, dans la Normandie, Diocèſe de Séez, Parlement de Roüen, Intendance & Election d'Alençon, à 390 habitans.

CHALERANGE, dans la Champagne, Diocèſe de Reims, Parlement de Paris, Intendance de Chalons, Election de Reims, à 268 habitans.

CHALESME, dans la Franche-Comté, Diocèſe, Parlement & Intendance de Beſançon, Bailliage & Recette de Poligny, à 76 habitans.

CHALETTE, dans la Champagne, Diocèſe de Langres, Parlement de Paris, Intendance de Châlons, Election de Bar-ſur-Aube, à 341 habitans.

la CHALEUR, *Calor*, dans la Bourgogne, Diocèſe de Langres, Parlement & Intendance de Dijon, Bailliage & Recette de Semur, Grenier à ſel de Viteaux, à 42 habitans. Ce lieu eſt ſitué en pays de montagnes: c'eſt le paſſage de Dijon à Semur, & d'une partie de l'Auxois. L'Abbé de S. Seine eſt Collateur de la Cure. Geligny & Viel-Moulin en dépendent.

CHALEX, dans la Bourgogne, Diocèſe de Lion, Parlement & Intendance de Dijon, Recette de Bugey, à 406 habitans.

CHALEY, dans la Bourgogne, Diocèſe de Lion, Parlement & Intendance de Dijon, Recette de Br..., à 46 habitans.

CHALEZE, dans la Franche-Comté, Diocèſe, Parlement, Intendance, Bailliage & Recette de Beſançon, à 176 habitans.

CHALEZEULE, dans la Franche-Comté, Diocèſe, Parlement, Intendance, Bailliage & Recette de Beſançon, à 119 habitans.

CHALIAT, dans le Limoſin, Diocèſe de Limoges, Parlement de Bordeaux, Intendance & Election de Limoges, à 539 habitans.

CHALIFERT, dans la Brie, Diocèſe de Meaux, Parlement & Intendance de Paris, Election de Meaux, à 343 habitans.

CHALIGNAC, Bourg, dans la Saintonge, Diocèſe de Saintes, Parlement de Bordeaux, Intendance de la Rochelle, Election de Saintes, à 854 habitans.

CHALINARGUES, Bourg, dans l'Auvergne, Diocèſe de S. Flour, Parlement de Paris, Intendance de Riom, Election de S. Flour, à 1470 habitans.

CHALINDREY, dans la Champagne, Diocèſe de Langres, Parlement de Paris, Intendance de Châlons, Election de Langres, à 497 habitans.

CHALIVOY-lez-Meſles, dans le Berry, Diocèſe de Bourges, Parlement de Paris, Intendance de Bourges, Election de S. Amand, à 156 habitans.

CHALIVOY-lez-Noix, dans le Bourbonnois, Diocèſe de Bourges, Parlement de Paris, Intendance de Bourges, Election de S. Amand, à 134 habitans.

CHALIVOY-Milon, dans le Berry, Diocèſe de Bourges, Parlement de Paris, Intendance & Election de Bourges, à 116 habitans. Il y a une Abbaye d'Hommes, de l'Ordre de Citeaux, nommée Nôtre-Dame de Chalivoy, *Beata Maria de Chalivoyo* ou *de Callovio*, fondée en 1133. par Guifroy de Magny; le revenu de l'Abbé eſt de deux mille livres. Cette Abbaye & ſon Egliſe ont été brûlées par les Heretiques en 1562. La Cure vaut ſix ou ſept cens livres de revenu. Les terres ſont très-fertiles en froment & autres grains; il y a des prez, forêts & pâturages. Les Benedictins de S. Sulpice de Bourges en ſont Seigneurs.

CHALLAIN, Bourg, dans l'Anjou, Diocèſe d'Angers, Parlement de Paris, Intendance de Tours, Election d'Angers, à 960 habitans.

CHALLAIS, dans le Poitou, Diocèſe de Poitiers, Parlement de Paris, Intendance de Tours, Election de Loudun, à 809 habitans.

CHALLAIS, Bourg, dans la Saintonge, Diocèſe de Saintes, Parlement de Bordeaux, Intendance de la Rochelle, Election de Saintes, à 639 habitans.

CHALLANDRAY, dans la Normandie, Diocèſe d'Avranches, Parlement & Intendance de Roüen, Election de Mortain, à 732 habitans.

CHALLANS, dans le Poitou, Diocèſe de Luçon, Parlement de Paris, Intendance de Poitiers, Election des Sables d'Olonne, à 1646 habitans.

CHALLEMAISON, dans la Brie, Diocèſe de Sens, Parlement & Intendance de Paris, Election de Provins, à 334 habitans.

CHALLEMENT, dans le Nivernois, Diocèſe d'Auxerre, Parlement de Paris, Intendance d'Orleans, Election de Clamecy, à 733 habitans.

CHALLERANGE, dans la Champagne, Diocèſe de Châlons, Parlement de Paris, Intendance de Châlons, Election de ſainte Manehould, à 332 habitans

CHALLET, dans la Beauce, Diocèſe de Chartres, Parlement de Paris, Intendance d'Orleans, Election de Chartres, à 270 habitans.

CHALLOS, dans la Saintonge, Diocèſe de Saintes, Parlement de Bordeaux, Intendance de la Rochelle, Election de Saintes, à 270 habitans.

CHALLOT, dans la Bourgogne, Diocèſe de Châlon, Parlement & Intendance de Dijon, Recette de Châlon, à 55 habitans. Ce lieu eſt de la Paroiſſe de Nanton. Il eſt ſitué au bas d'une montagne; la riviere de Griſon paſſe auprès du Village; il y a quelques vignes.

CHALLUY, dans le Nivernois, Diocèſe de Nevers, Parlement de Paris, Intendance de Moulins, Election de Nevers, à 180 habitans. C'eſt une Paroiſſe à une lieuë de Nevers; le terroir eſt médiocre à froment & à ſeigle; peu de pacages; quelques vignes; point de commerce. Meſſieurs du Chapitre de Nevers en ſont Seigneurs.

CHALMAZEL, dans le Forez, Diocèſe de Lion;

Lion, Parlement de Paris, Intendance de Lion, Election de Montbrisson, à 745 habitans.

CHALMESAIN, dans la Champagne, Diocèse de Langres, Parlement de Paris, Intendance de Châlons, Election de Langres, à 107 habitans.

CHALMOUX, dans la Bourgogne, Diocèse d'Autun, Parlement & Intendance de Dijon, Bailliage, Grenier à sel & Recette de Bourbon-Lancy, à 420 habitans. Ce lieu est situé à une lieuë de Bourbon, du côté d'Autun. C'est un pays assez plein; il y a quelques vignes. Le Chapitre de S. Lazare d'Autun est Collateur de la Cure.

CHALO S. Mars, dans la Beauce, Diocèse de Chartres, Parlement de Paris, Intendance d'Orleans, Election de Dourdan, à 768 habitans.

CHALOCE', dans l'Anjou, Diocèse d'Angers, Parlement de Paris, Intendance de Tours, Election de Baugé, à 160 habitans. Ce lieu est à quatre lieuës d'Angers. Il y a une Abbaye de l'Ordre de Citeaux: elle fut fondée en 1119. par Amelin d'Ingrande. Cette Abbaye est en Régle, elle jouït de trois mille cinq cens livres de revenu pour les Religieux & l'Abbé.

CHALON-sur-Saône, dans la Bourgogne, Evêché, du Parlement & de l'Intendance de Dijon, Chef-lieu d'un Bailliage & d'une Recette, à 3636 habitans. Cette Ville est la quatriéme des Etats de la Province & la Capitale d'un Pays à qui elle donne son nom; elle est très-ancienne, César en fait mention sous le nom de *Cabillonum*. Elle étoit pour lors de la dépendance des *Ædui*, dont, par la suite, elle a été separée & faite Siége d'un Evêché, vers le tems de Constantin: aprés avoir obéï aux Bourguignons, elle a passé sous la domination des François, même Gontran y avoit établi sa résidence vers le milieu de la seconde Race. Elle a eu des Comtes, dont un Proprietaire d'une partie vendit sa part à l'Evêque de Châlon, l'an 1097. depuis lequel tems les Evêques sont restez Seigneurs de la moitié de cette Ville. L'autre moitié de Châlon & de son territoire ou Comté, a passé par les Maisons de Charollois, de Bourgogne & d'Auffonne. Jean Comte d'Auffonne & Mathilde son Epouse, ayant vendu ou échangé cette moitié au Duc de Bourgogne en 1237. se réserva le nom de Châlon, qui s'est perpetué dans sa posterité jusqu'à Philbert de Châlon, Prince d'Orange. Cette Ville est forte; elle a une Citadelle. C'est un Gouvernement de Place.

La Ville de Châlon est bâtie dans une plaine très-belle & très-abondante, sur le bord de la Saône, à quatre-vingt lieuës de Paris, & vingt-trois de Lion. Son enceinte qui étoit autrefois fort petite, s'est accrué de deux Fauxbourgs. La Riviere forme une Isle où est la petite Ville de S. Laurent, qui sert comme de Fauxbourg à celle-ci. On a bâti la Citadelle de Châlon en 1565. Elle a été augmentée en 1671. & 1672. de quelques ouvrages; elle a quatre Bastions.

Les Tribunaux de cette Ville, sont le Bailliage érigé en Présidial ressortissant au Parlement de Dijon, la Chancellerie; la Châtellenie de S. Laurent, reste de la Jurisdiction Souveraine que le Roy Jean y avoit établie; la Maîtrise des Eaux & Forêts, la Maîtrise des Ponts, le Grenier à sel, les Consuls, le Bailliage de l'Evêque, & le Corps de Ville, dont les deniers patrimoniaux montent à sept mille six cens cinquante livres, à cause des augmentations faites pour le rachat des nouveaux Offices. L'Evêché de Châlon a été établi par S. Donatien en l'an 346. il est le troisiéme suffragant de Lion, & a cent quatre-vingt-six Paroisses, partagées en cinq Archiprêtrez. Il ne vaut que huit mille livres de revenu. L'Eglise Cathédrale reconnoit S. Marcel pour son premier Patron, quoique dédiée à S. Vincent. Le Chapitre est composé de vingt-trois Prébendes, & de sept Dignitez, occupées par autant de Chanoines; les revenus des Canonicats sont inégaux. Si le partage étoit uniforme, chaque Prébende pourroit valoir six cens livres. Le bas Chœur n'est pas considérable. Les principales Paroisses sont S. Georges, S. Laurent & sainte Marie. Il y a plusieurs Abbayes; une de Bernardins, premiere Fille de Citeaux, bâtie des liberalitez des Comtes de Savary, & d'Etienne Chavalon l'an 1113. L'Abbé y est electif. La Communauté est de vingt Religieux & jouït de vingt-cinq mille livres; la Maison est bâtie à la moderne, & a une belle Bibliothéque. S. Pierre de Châlon, Ordre de S. Benoît, Congrégation de S. Maur; c'est une Maison trés ancienne, qui fut rétablie & de nouveau fondée par l'Evêque Roger l'an 1006. Mezieres, Ordre de Citeaux, fondée en 1131. par Foulques de Raon & d'autres Seigneurs du Pays, vaut treize mille livres. Il y a encore, tant dans la Ville que dans le Bailliage, plusieurs Maisons de Filles & Prieurez, entr'autres celui de S. Marcel de Châlon, Ordre de Cluny, dont le Prieur a huit mille livres, & les Religieux six mille livres [illegible] l'Eglise de ce Prieuré la sépultu[illegible] qui fit sa résidence à Châlon [illegible] oir hérité du Royaume de Bourgogne. L'Ordre de Malthe y a deux Commanderies; celle de Châlon, de six cens livres, & celle de Belle-Croix près Cluny, de trois mille livres. L'Ordre de S. Antoine en a une autre à Châlon de quinze mille livres.

Les Maisons Religieuses de cette Ville sont les Peres de l'Oratoire qui n'ont que huit cens livres. Les Jésuites qui en ont trois mille, & régissent le Collége. Les Cordeliers ont quatre mille livres; les Carmelites autant; les Jacobins deux mille; les Ursulines huit mille; les Filles de sainte Marie six mille; l'Hôpital des malades onze mille; & l'Hôpital trois mille.

Le Bailliage de Châlon est l'un des plus considérables de Bourgogne, tant par son étenduë, qui est de quinze lieuës sur dix, que par la fertilité de son terroir, qui ne peut être plus grande en grains, vins, foins, pâturages, fruits, & généralement en tout ce qu'un bon pays peut rapporter: il confine vers l'orient à la Franche-Comté, au Charolois à l'occident, au Mâconnois au midi, & aux Bailliages de Beaune & de S. Jean de Lône vers le nord.

CHALON la Royne, dans la Beauce, Diocèse de Chartres, Parlement de Paris, Intendance d'Orleans, Election de Dourdan, à 197 habitans.

CHALON sur Veesle, dans la Champagne, Diocèse de Reims, Parlement de Paris, Intendance de Châlons, Election de Reims, à 108 habitans.

CHALON-Villars, dans la Franche-Comté, Diocèse, Parlement & Intendance de Besançon, Bailliage & Recette de Vesoul, à 59 habitans.

CHALONGES, dans la Bourgogne, Diocèse de Besançon, Parlement & Intendance de Dijon, Recette d'Auffonne, à 96 habitans.

CHALONNE, Ville, dans l'Anjou, Diocèse d'Angers, Parlement de Paris, Intendance de Tours, Election d'Angers, à 3509 habitans. Il y a des mines de Charbon auprès de cette Ville; elle est située à quatre lieuës d'Angers, peu éloignée

de la Loire ; ſon territoire produit beaucoup de vins blancs, c'eſt où l'on fait la plus grande proviſion de viperes, que l'on envoye de tous côtez pour la compoſition des remedes.

CHALONNES, dans l'Anjou, Diocèſe d'Angers, Parlement de Paris, Intendance de Tours, Election de Baugé, a 372 habitans.

CHALONOIS, *Cabilonenſis ager*, Pays de la Province de Bourgogne, borné au ſeptentrion par le Dijonois, à l'orient par la Franche-Comté, au midy par le Mâconnois, & le Charolois, & à l'occident par l'Autunois. Ce pays s'étend des deux côtez de la Saône, & eſt tres-abondant en bled & en tres-bons vins. Il a ſuivi le ſort de ſa Ville Capitale Châlon ſur Saône, & a eu les mêmes Seigneurs. Il a été réüni à la Bourgogne en 1237. Ses Villes ſont Châlon, Verdun, Bellegarde, & la Ferté ſur Groſne ; ſes Rivieres la Saône & le Doux.

Ce Pays en genéral n'eſt qu'une belle plaine, diviſée en deux parties preſques égales, par la riviere de Saône : la partie qui eſt à droite s'appelle la Montagne, à cauſe de la continuation du côteau de Beaune, qui s'étend juſqu'à Mâcon, & par-delà : la partie qui eſt à gauche, s'appelle la Breſſe, qui étoit nommée Savoyarde. Il y a des bois en quantité dans l'une & l'autre ; mais l'on en défriche journellement beaucoup, & l'on a réduit depuis vingt ans la plupart des furayes en taillis. Les grandes Forêts dont le Châlonnois eſt fort rempli, ſont celles de Periguy de douze mille arpens.

CHALONOIS, Pays de la Champagne, qui a pris ſon nom de ſa Ville Capitale Châlons; il eſt borné au ſeptentrion par le Rémois & le pays d'Argonne, à l'Orient par le Duché de Bar, au midi par le Perrois, & à l'Occident par la Champagne propre. Ce Pays eſt abondant en bleds, vins & fourages. Ce ſont de grandes plaines, dans leſquelles Attila a été batu par Ætius, Merouë & leurs Confederez en 451.

CHALONS, *Catalauni*, Ville, dans la Champagne, Evêché, Parlement de Paris, Chef-lieu d'une Intendance & d'une Election, a 12600 habitans. Cette Ville eſt ſituée ſur la Marne, à trente-ſix lieuës de Paris. Elle eſt ancienne ; l'Itineraire d'Antonin en fait mention ſous le nom de *Duro Catalaunum* : ſon ancien nom eſt *Catalaunum*, d'où eſt venu le nom de ſes Peuples *Catalauni* qui lui eſt reſté & dont a été formé celui de Châlons. Comme Céſar n'en fait point de mention dans ſes Commentaires, il eſt à préſumer que ces Peuples étoient compris ſous les Rémois, dont Rheims, la Capitale, eſt reſtée la Métropole de Châlons. Près de cette Ville ſe ſont paſſées deux grandes Actions, la défaite de Tetricus par Aurelien ſon competiteur à l'Empire, & la défaite d'Attila & de ſes alliez, par les Romains, les François, les Bourguignons & les Goths en 451. C'eſt la réſidence de l'Intendant, & du Prévôt Général de la Maréchauſſée de la Province. Elle eſt Siége d'un Préſidial & d'un Bailliage. Son Election comprend cent quatre vingt-deux Paroiſſes ; elle a vingt-deux lieuës du levant au couchant, & neuf du midi au ſeptentrion. Les Evêques de cette Ville, qui ſont Comtes & Pairs, en ont toujours été Seigneurs ; elle n'étoit point ſujette aux Comtes de Champagne ; mais depuis la réunion de la Champagne, elle fut miſe par nos Rois ſous le Bailliage de Vermandois, & enſuite Louis XIII. y en a établi un, & un Préſidial diſtraits de celui de Vitry. Ses Peuples ont toujours été très attachez à leur Souverain ; ç'a été preſque la ſeule Ville conſidérable, qui ſe ſoit déclarée en faveur d'Henry IV. à la mort d'Henry III. Ce grand Prince y transfera le Parlement de Paris, & fit frapper une Médaille, avec cette Inſcription : *Catalaunenſis fidei monumentum.* Le Parlement y rendit un celebre Arreſt contre la Bulle de Clement VIII. qui permettoit l'Election d'un nouveau Roy. Le Diocèſe de Châlons comprend trois cens ſoixante-ſix Paroiſſes & quatre-vingt-trois Annexes ; ſon revenu eſt d'environ vingt mille livres. Il y a trois Chapitres dans la Ville ; celui de S. Eſtienne, qui eſt la Cathédrale, eſt compoſé de huit Dignitez, trente-un Canonicats de ſix cens livres de rente, huit demi-Prébendes, deux Vicaires perpetuels & ſoixante Chapelains : le Doyenné rapporte douze cens livres, les quatre Archidiaconez & la Tréſorerie ſont à la nomination de l'Evêque. Le Chapitre nomme au reſte. Le Chapitre de la Trinité, dont les Canonicats ne valent que deux cens livres de rente, a dix Chanoines dont un eſt Curé. Et celui de Nôtre Dame, dont les Canonicats valent quatre cens livres, a onze Chanoines ; les Benefices de l'un & de l'autre ſont à la Collation du Chapitre de la Cathédrale. L'Egliſe de cette derniere eſt belle, mais le carillon des cloches en eſt déſagréable.

Il y a encore onze Paroiſſes, un Séminaire dirigé par les Peres de la Miſſion, un Collége de Jéſuites, où l'on enſeigne les Humanitez & la Philoſophie, deux Hôpitaux, deux Abbayes ; l'une ſous le vocable de Touſſaints en l'Iſle ; cette Abbaye eſt de l'Ordre de S. Auguſtin, & de la Congregation de ſainte Geneviéve : elle étoit ci-devant près de la Porte qu'on appelle Touſſaints hors de la Ville, mais on l'a transferée en dedans, pendant la guerre de François I. contre Charles-Quint. Cette Abbaye a reçu la Réforme en 1644. L'autre eſt l'Abbaye de S. Pierre au Mont de la Congregation de S. Vannes : l'on veut qu'elle ait été fondée par S. Memie, premier Evêque de Châlons, à la place d'un Temple des Payens. L'on y établit d'abord des Chanoines, & enſuite des Benédictins ; l'Abbé & les Moines joüiſſent chacun de dix mille livres. Il y a encore ſaint Memie lez Châlons, Abbaye de la Congrégation de ſainte Geneviéve, l'Abbé joüit de dix mille livres, & les Religieux de neuf mille cinq cens livres.

Il y a quatre Couvents de Religieux mandians, Dominicains, Cordeliers, Auguſtins & Récolets; il y a auſſi des Trinitaires, & quatre Couvents de Filles, ſçavoir, des Benédictines dites de Vinets; des Benédictines dites de S. Joſeph, des Religieuſes de la Congrégation de ſainte Marie, & des Urſulines. L'on vante fort *le Jars*, belle promenade le long de la Marne depuis Châlons juſqu'à Sarry, qui eſt la Maiſon des Evêques, à trois quarts de lieuë de la Ville. On faiſoit autrefois un grand commerce de vins à Châlons, mais il a été transferé à Reims & à Epernay ; le plus conſidérable commerce que l'on y a à préſent eſt d'avoine ; on y fait depuis quelque temps des Pinchinats, des Capucines, & autres Etoffes de laine. Châlons eſt la Patrie du célebre Nicolas Perrot d'Ablancourt.

CHALOSSE, petit Pays de Gaſcogne, joint au Turſan, aux environs de l'Adour ; ſa Ville Capitale eſt S. Sever, Capitale de Gaſcogne.

CHALTRAY, dans la Champagne, Diocèſe de Châlons, Parlement de Paris, Intendance & Election de Châlons, a 93 habitans.

CHALUCET, Prévôté, dans le Limoſin,

Diocèse de Limoges, Parlement de Bordeaux, Intendance & Election de Limoges, a 93 habitans. Cette Prévôté ressortit au Présidial de Limoges.

CHALVIGNAT, dans l'Auvergne, Diocèse de S. Flour, Parlement de Paris, Intendance de Riom, Election de S. Flour, a 803 habitans.

CHALVOSSON, dans la Bourgogne, Diocèse de Langres, Parlement & Intendance de Dijon, Recette de Châtillon, a 10 habitans. L'Evêque d'Autun est Collateur de la Cure.

CHALVRAINES, *Scala brunei?*, dans la Champagne, Diocèse de Toul, Parlement de Paris, Intendance de Châlons, Election de Chaumont en Bassigny, a 242 habitans. Son Eglise Paroissiale est dédiée aux Apôtres S. Pierre & S. Paul; la Cure est à la Collation des Chapelains de la Fauche.

CHALUS haut, dans le Limosin, Diocèse de Limoges, Parlement de Bordeaux, Intendance & Election de Limoges, a 143 habitans. Ce lieu, qui est situé à six lieuës au couchant d'hiver de Limoges, vers Périgueux, est remarquable par la mort de Richard I. Roy d'Angleterre, qui y fut tué en 1200. au Siége qu'il faisoit de cette Place, pour avoir un Trésor que le Seigneur du lieu y avoit trouvé. Il a eu des Seigneurs de ce nom assez distinguez, alliez avec la Maison de Courtenay-Tanlay. L'on y tient une Foire considérable le jour de S. George, l'on y fait un grand commerce de Chevaux.

CHALUS bas, dans le Limosin, Diocèse de Limoges, Parlement de Bordeaux, Intendance & Election de Limoges, a 332 habitans.

CHALUZY, dans le Nivernois, Diocèse de Nevers, Parlement de Paris, Intendance de Moulins, Election de Nevers, a 165 habitans. C'est une Paroisse à une lieuë de Nevers, terroir à seigle de médiocre rapport, quelques légumes, peu de pacages. Messieurs du Chapitre de Nevers en sont Seigneurs.

CHAMADEL, dans la Guyenne, Diocèse, Parlement, Intendance & Election de Bordeaux, a 809 habitans.

CHAMAGNIEU, dans le Dauphiné, Diocèse de Vienne, Parlement & Intendance de Grenoble, Election de Vienne, a 360 habitans.

CHAMALIERES, *Camelariense Castrum*, Bourg, dans l'Auvergne, Diocèse de Clermont, Parlement de Paris, Intendance de Riom, Election de Clermont, a 1074 habitans. Ce lieu est connu dès l'an 665. à cause d'un Monastere fondé en ce tems-là auprés de Clermont. C'est à présent un Chapitre dont l'Eglise est dédiée à Nôtre-Dame. Il y a un Doyen & un Chantre: les Canonicats ne valent que trois cens livres.

CHAMALIERS, dans l'Auvergne, Diocèse de Clermont, Parlement de Paris, Intendance de Riom, Election de Clermont, a 809 habitans.

CHAMALOE, dans le Dauphiné, Diocèse de Valence, Parlement & Intendance de Grenoble, Election de Montelimart, a 269 habitans.

CHAMARADRAY, dans la Bourgogne, Diocèse de Bellay, Parlement & Intendance de Dijon, Recette de Bresse, a 40 habitans.

CHAMARANDE, dans la Champagne, Diocèse de Langres, Parlement de Paris, Intendance de Châlons, Election de Chaumont en Bassigny, a 112 habitans.

CHAMARANTE, dans l'Isle de France, Diocèse, Parlement, Intendance & Election de Paris, a 321 habitans.

CHAMARET-le-Maigre, dans le Dauphiné, Diocèse de Valence, Parlement & Intendance de Grenoble, Election de Montelimart, a 269 habitans.

la CHAMBA, dans le Forez, Diocèse de Lion, Parlement de Paris, Intendance de Lion, Election de Montbrison, a 110 habitans.

CHAMBAIN, dans la Champagne, Diocèse de Langres, Parlement de Paris, Intendance de Châlons, Election de Langres, a 152 habitans.

CHAMBAREAU, dans la Marche, Diocèse de Limoges, Parlement de Paris, Intendance de Moulins, Election de Gueret, a 179 habitans. C'est une Paroisse dans la Commanderie de Malthe de ce nom; terres à seigle, bled noir & avoine de bon rapport, les foins suffisans, mais de mauvaise qualité; ils y élevent & engraissent pourtant quelques bestiaux, dont ils font un mediocre commerce, à cause du voisinage de la Ville d'Azun; il y a peu d'arbres fruitiers; les habitans sont laborieux & assez commodes.

CHAMBEIRES ou Chambere, dans la Bourgogne, Diocèse de Langres, Parlement, Intendance, Bailliage, Grenier à sel & Recette de Dijon, a 400 habitans. C'est un écart de la Paroisse de Cessey, situé dans des bois, en pays sec.

CHAMBEON, dans le Forez, Diocèse de Lion, Parlement de Paris, Intendance de Lion, Election de Montbrison, a 430 habitans.

CHAMBERET, Bourg, dans le Limosin, Diocèse de Tulles, Parlement de Bordeaux, Intendance de Limoges, Election de Tulles, a 1650 habitans.

CHAMBERIA, dans la Franche-Comté, Diocèse, Parlement & Intendance de Besançon, Bailliage & Recette d'Orgelet, a 149 habitans.

CHAMBERIGUAUT, dans le bas Languedoc, Diocèse d'Uzés, Parlement de Toulouse, Intendance de Montpellier, Recette d'Uzés, a 438 habitans.

CHAMBERLHAC, dans le bas Languedoc, Diocèse de Viviers, Parlement de Toulouse, Intendance de Montpellier, Recette de Viviers, a 1226 habitans.

CHAMBELLES, dans la Bourgogne, Diocèse de Lion, Parlement & Intendance de Dijon, Recette de Bugey, a 176 habitans.

CHAMBERT, dans la Bourgogne, Diocèse de Langres, Parlement & Intendance de Dijon, Recette de Nuits, a 158 habitans.

CHAMBETIN, Seigneurie, qui releve du Comté de Sancerre.

CHAMBEUF, dans la Bourgogne, Diocèse d'Autun, Parlement & Intendance de Dijon, Bailliage, Grenier à sel & Recette de Nuits, a 16 habitans. Ce lieu est situé sur une montagne à trois lieuës de Dijon & autant de Nuits.

CHAMBEZON, dans l'Auvergne, Diocèse de Clermont, Parlement de Paris, Intendance de Riom, Election de Clermont, a 242 habitans.

CHAMBEZON, dans l'Auvergne, Diocèse de Clermont, Parlement de Paris, Intendance de Riom, Election de Clermont, a 225 habitans.

CHAMBIERE, *voyez* Habitans de Chambiere.

CHAMBILLY, dans la Bourgogne, Diocèse d'Autun, Parlement de Paris, Intendance de Dijon, Bailliage de Mâcon, Grenier à sel & Recette de Semur en Brionnois, a 166 habitans. Cette Paroisse est située dans un petit Vallon le long de la Loire, qui y est navigable. Il y a un Pont du côté de Marcigny, & un grand passage. C'est un petit vignoble.

le CHAMBLAC, dans la Normandie, Diocèse de Lisieux, Parlement de Roüen, Intendan-

ce d'Alençon, Election de Bernay, a 265 habitans.

CHAMBLAIN-Châtelain, dans l'Artois, Diocèſe d'Arras, Conſeil d'Artois, Intendance d'Arras, Recette de S. Pol, a 292 habitans.

CHAMBLANC, dans la Bourgogne, Diocèſe de Beſançon, Parlement & Intendance de Dijon, Recette d'Auſſonne, a 299 habitans. Il eſt à demi-lieuë de Seure, c'eſt pays plat.

CHAMBLANC, dans la Bourgogne, Diocèſe de Châlon, Parlement & Intendance de Dijon, Recette de Châlon, a 44 habitans.

CHAMBLAY, dans la Franche-Comté, Diocèſe de Dole, Parlement & Intendance de Beſançon, Bailliage & Recette de Dole, a 280 habitans.

CHAMBLES, dans le Forez, Diocèſe de Lion, Parlement de Paris, Intendance de Lion, Election de Montbriſon, a 651 habitans.

CHAMBLET, dans le Bourbonnois, Diocèſe de Bourges, Parlement de Paris, Intendance de Moulins, Election de Montluçon, a 238 habitans. C'eſt une Paroiſſe ſituée à une lieuë de Montluçon; les terres ſont à ſeigle & avoine de bon rapport, les pacages en bois, buiſſons & bruyeres, pluſieurs bois taillis, un étang & peu de menus fruits. M. le Duc d'Antin en eſt Seigneur.

CHAMBLON, dans la Brie, Diocèſe de Soiſſons, Parlement de Paris, Intendance de Soiſſons, Election de Château-Thierry, a 36 habitans.

CHAMBLY, petite Ville, dans la Picardie, Diocèſe de Senlis, Parlement de Paris, Election de Senlis, a 1151 habitans. Elle eſt ſituée dans un Vallon, à une lieuë de Beaumont & à trois au nord de Pontoiſe. On l'appelle ſouvent Chambly le haut Berger.

CHAMBLY, dans la Franche-Comté, Diocèſe, Parlement & Intendance de Beſançon, Bailliage & Recette de Poligny, a 69 habitans.

CHAMBOEUF, dans le Forez, Diocèſe de Lion, Parlement de Paris, Intendance de Lion, Election de Montbriſon, a 151 habitans.

CHAMBOLES, dans la Bourgogne, Diocèſe d'Autun, Parlement & Intendance de Dijon, Bailliage, Grenier à ſel & Recette de Nuits, a 432 habitans. Ce lieu eſt ſitué tout contre une montagne, entre Dijon & Nuits. Il y a quelques Fontaines. C'eſt pays de vignes.

CHAMBON, *Cambonium*, Ville, ſur les confins de l'Auvergne, Diocèſe de Limoges, Parlement de Paris, Intendance de Moulins, Election de Combrailles, a 671 habitans. Cette Ville eſt la deuxiéme du petit Pays de Combrailles; elle eſt ſituée ſur la riviere de Voiſe, a une Prévôté réguliere de l'Ordre de S. Benoît: cette Prévôté eſt unie, au grand-Prieuré de Cluny.

le CHAMBON, Bourg, dans le Forez, Diocèſe de Lion, Parlement de Paris, Intendance de Lion, Election de S. Eſtienne, a 1008 habitans.

CHAMBON, *Camporum bonorum*, Prieuré, dans le bas Languedoc, Diocèſe du Puy, Parlement de Toulouſe, Intendance de Montpellier, Recette du Puy, a 95 habitans. Ce Prieuré eſt de l'Ordre de Cîteaux. Il eſt ſitué entre Annonay & le Puy.

CHAMBON, dans l'Auvergne, Diocèſe de Clermont, Parlement de Paris, Intendance de Riom, Election de Clermont, a 903 habitans. Ce lieu eſt ſitué au pied du Mont d'Or, à cinq lieuës de Clermont.

CHAMBON, dans l'Auvergne, Diocèſe de Clermont, Parlement de Paris, Intendance de Riom, Election d'Iſſoire, a 746 habitans.

CHAMBON, dans le Gâtinois, Diocèſe de Sens, Parlement de Paris, Intendance d'Orleans, Election de Montargis, a 687 habitans.

CHAMBON, dans l'Auvergne, Diocèſe de Clermont, Parlement de Paris, Intendance de Riom, Election de Clermont, a 674 habitans.

CHAMBON, *Bonus Campus*, dans la Touraine, Diocèſe de Tours, Parlement de Paris, Intendance de Tours, Election de Loches, a 453 habitans. Il y a une Prévôté de l'Ordre de S. Benoît.

CHAMBON, dans la Saintonge, Diocèſe de Saintes, Parlement de Bordeaux, Intendance de la Rochelle, Election de S. Jean d'Angely, a 345 habitans.

CHAMBON, dans les confins de l'Auvergne, Diocèſe de Limoges, Parlement de Paris, Intendance de Moulins, Election de Combrailles, a 293 habitans. C'eſt une Paroiſſe dont le terroir n'eſt pas ſi bon que celui de Chambon-Ville, ne produiſant que du beau ſeigle & avoine, ſans aucun commerce. M. le Duc d'Orleans en eſt Seigneur.

CHAMBON en Fromenteaux, dans le Berry, Diocèſe de Bourges, Parlement de Paris, Intendance de Bourges, Election de Châteauroux, a 247 habitans. Ce lieu eſt ſitué ſur l'Indre, aux Frontieres de la Touraine; il y a un Prieuré dépendant de l'Abbaye de Chezal-Benoît: ſa Cure eſt à la Préſentation de l'Archevêque de Tours. Corneille le met dans le Bléſois: il ajoûte que c'eſt une ancienne Ville, & qu'il y avoit un bon Château, dont on ne voit plus que les ruïnes.

CHAMBON, dans le Berry, Diocèſe de Bourges, Parlement de Paris, Intendance de Bourges, Election d'Iſſoudun, a 147 habitans.

CHAMBON, dans l'Angoumois, Diocèſe d'Angoulême, Parlement de Paris, Intendance de Limoges, Election d'Angoulême, a 107 habitans.

CHAMBON de Deze, dans le bas Languedoc, Diocèſe de Mende, Parlement de Toulouſe, Intendance de Montpellier, Recette de Mende, a 92 habitans.

CHAMON-Mardeix, dans la Marche, Diocèſe de Limoges, Parlement de Paris, Intendance de Moulins, Election de Gueret, a 49 habitans.

CHAMBON, dans la Normandie, Diocèſe, Parlement & Intendance de Roüen, Election de Giſors. M. de la Boiſſiere en eſt Seigneur.

CHAMBON ſainte Croix, dans la Marche, Diocèſe de Limoges, Parlement de Paris, Intendance de Moulins, Election de Gueret, a 188 habitans. C'eſt une Paroiſſe ſituée en pays de monticules; les terres ſont à ſeigle, bled noir, orge & avoine, & millet de bon rapport; les pacages étendus, les foins ſuffiſans pour la nourriture des beſtiaux qu'on y éleve; il y a un boiſ de haute-futaye appartenant au Prieur-Curé, qui en eſt Seigneur.

CHAMBON-S. Symphorien, dans le bas Languedoc, Diocèſe de Mende, Parlement de Toulouſe, Intendance de Montpellier, Recette de Mende, a 92 habitans.

CHAMBON, Abbaye de l'Ordre de Cîteaux, Diocèſe de Viviers, dans le Languedoc: elle a été fondée en 1151. L'Abbé joüit de plus de neuf mille livres de rente.

CHAMBONAY-Leſpin, Prieuré Conventuel ou Rural dépendant de Gigny, au Diocèſe de Beſançon, dans la Franche-Comté; il eſt à la Nomination du Pape, & en Commande.

la CHAMBONIE, dans le Gouvernement de Lionnois ; c'eſt un Village de la Paroiſſe de Noire-Etable, les habitans ne payent point de Tailles, Charles VIII. les en a déchargez en conſideration de ce qu'ils lui préſenterent des lances à ſon retour d'Italie.

CHAMBONNAS, Marquiſat, dans le bas Languedoc, Diocèſe d'Uzés, Parlement de Toulouſe, Intendance de Montpellier, Recette d'Uzés, a 1119 habitans.

CHAMBONNET, dans le Bourbonnois, Diocèſe de Clermont, Parlement de Paris, Intendance de Moulins, Election de Gannat, a 107 habitans. C'eſt une Paroiſſe ſituée dans la montagne de Nuits, ſur la riviere de Sioulle, terres maigres & rochers eſcarpez, à ſeigle, avoine & raves, bruyeres, brouſſailles & fougeres, les pacages étendus, aſſez de foin, un bon commerce des beſtiaux. M. de S. Erem en eſt Seigneur.

CHAMBOR, dans la Normandie, Diocèſe de Lifieux, Parlement de Roüen, Intendance d'Alençon, Election de Bernay, a 180 habitans.

CHAMBORANT, dans le Berry, Diocèſe de Bourges, Parlement de Paris, Intendance de Bourges, Election de Blanc, a 134 habitans.

CHAMBORS, dans la Normandie, Diocèſe, Parlement & Intendance de Roüen, Election de Giſors, a 366 habitans.

CHAMBORT, Château Royal, dans le Bléſois, Diocèſe de Blois, Parlement de Paris, Intendance d'Orleans, Election de Blois, a 561 habitans. Ce Château eſt ſitué ſur le ruiſſeau de Coſſon, dans un beau pays de chaſſe, renfermé d'un parc de ſept lieuës de tour. C'étoit autrefois une Maiſon de chaſſe des anciens Comtes de Blois. François I. l'a fait commencer, & Henry II. l'a fait continuer ; il eſt d'une fort belle architecture ; il y a un eſcalier en coquille ſingulier, en ce que deux perſonnes montant enſemble, peuvent ſe parler ſans ſe voir. Chambort eſt un Gouvernement particulier de la Lieutenance de Bléſois, & du Gouvernement de Province Militaire d'Orleanois. C'eſt une Prévôté Royale ; il y a une Maîtriſe des Eaux & Forêts ; il n'y a que cinq ou ſix maiſons & une Chapelle, auprés du Château.

CHAMBOSE-Chamelet, dans le Beaujollois, Diocèſe de Lion, Parlement de Paris, Intendance de Lion, Election de Villefranche, a 383 habitans.

CHAMBOSE-Longueſaigne, Bourg, dans le Beaujollois, Diocèſe de Lion, Parlement de Paris, Intendance de Lion, Election de Villefranche, a 1103 habitans.

CHAMBOUCHARD, dans les confins de l'Auvergne, Diocèſe de Limoges, Parlement de Paris, Intendance de Moulins, Election de Combrailles, a 217 habitans.

CHAMBOULIRE, dans le Limoſin, Diocèſe de Limoges, Parlement de Paris, Intendance de Limoges, Election de Brives, a 2362 habitans.

CHAMBOURCY, dans l'Iſle de France, Diocèſe, Parlement, Intendance & Election de Paris, a 552 habitans.

CHAMBOUREST, dans le Limoſin, Diocèſe de Limoges, Parlement de Bordeaux, Intendance & Election de Limoges, a 421 habitans.

CHAMBOURG, dans la Touraine, Diocèſe de Tours, Parlement de Paris, Intendance de Tours, Election de Loches, a 832 habitans.

CHAMBOURNAY-lez-Belvaux, dans la Franche-Comté, Diocèſe, Parlement & Intendance de Beſançon, Bailliage & Recette de Veſoul, a 204 habitans.

CHAMBOURNAY-lez-Pin, dans la Franche-Comté, Diocèſe, Parlement & Intendance de Beſançon, Bailliage & Recette de Veſoul, a 202 habitans.

CHAMBOUZANT, dans le Limoſin, Diocèſe de Limoges, Parlement de Bordeaux, Intendance & Election de Limoges, a 291 habitans.

CHAMBOY, Bourg & Marché, dans la Normandie, Diocèſe de Séez, Parlement de Roüen, Intendance d'Alençon, Election d'Argentan, a 450 habitans. L'Abbé de S. Vandrille préſente à la Cure.

CHAMBRAIS, Bourg & Marché, dans la Normandie méridionale, Diocèſe de Lifieux, Parlement de Roüen, Intendance d'Alençon, Election de Bernay, a 490 habitans. Il eſt ſitué ſur la Carentonne, à trois lieuës de Bernay. L'on y tient toutes les ſemaines un marché, où l'on fait un grand commerce des grains & des lins, qu'on recueille dans ſon territoire. Il y a un bois & des prairies dans les environs.

CHAMBRAY, dans le pays Meſſin, Diocèſe, Parlement, Intendance & Recette de Metz, a 488 habitans.

CHAMBRE, dans la Touraine, Diocèſe de Tours, Parlement de Paris, Intendance & Election de Tours, a 674 habitans. Ce lieu eſt ſur la riviere de Diſſe. La Cure eſt à la Collation de l'Archevêque de Tours.

CHAMBRECY, dans la Champagne, Diocèſe de Reims, Parlement de Paris, Intendance de Châlons, Election de Reims, a 170 habi-

CHAMBRE-Fontaine, *Camera-Fontis*, dans la Brie, Diocèſe de Meaux, Parlement & Intendance de Paris, Election de Meaux, a 560 habitans.

Il y a dans ce lieu, qui eſt à trois lieuës de Meaux, une Abbaye de Prémontrez ; l'Abbé joüit de quatre mille livres, & les Religieux de trois mille. On la dit fondée en 1201. par Milon de Cuilly, & Pierre Evêque de Meaux.

les CHAMBRES, dans la Normandie, Diocèſe d'Avranches, Parlement de Roüen, Intendance de Caën, Election d'Avranches, a 69 habitans.

CHAMBRETAULT, dans le Poitou, Diocèſe de la Rochelle, Parlement de Paris, Intendance de Poitiers, Election de Mauleon, a 405 habitans.

CHAMBREY, dans la Normandie, Diocèſe d'Evreux, Parlement & Intendance de Roüen, Election d'Evreux, a 450 habitans. C'eſt à Madame la Comteſſe de Tonnerre.

CHAMBRONCOURT, dans la Champagne, Diocèſe de Toul, Parlement de Paris, Intendance de Châlons, Election de Chaumont en Baſſigny, a 119 habitans. Le Comte de Beaujeu eſt Seigneur de cette Paroiſſe ; il y a un Prieuré Commandataire, dont le Prieur a le Patronage de la Cure. Son Egliſe eſt dédiée à S. Thiebau ; le Prieuré vaut cent livres, toutes charges payées. Ce Prieuré étoit autrefois uni aux Cameriers de l'Abbaye de Moleſme.

CHAMBROT, dans la Touraine ; ſa Cure eſt à la Collation de l'Archidiacre de la Métropolitaine de Tours.

CHAMBROUSET, dans le Poitou, Diocèſe de Poitiers, Parlement de Paris, Intendance de Poitiers, Election de Thouars, a 192 habitans.

CHAMBRY, dans la Brie, Diocèſe de Meaux, Parlement & Intendance de Paris, Election de Meaux, a 642 habitans.

CHAMBRY, dans la Picardie, Diocèſe de Laon, Parlement de Paris, Intendance de Soiſſons, Election de Laon, a 57 habitans.

CHAMBUGLE, dans la Champagne, Diocèſe de Sens, Parlement & Intendance de Paris, Election de Joigny, a 110 habitans.

CHAMBUSSIERES, dans le Nivernois, Diocèſe de Nevers, Parlement de Paris, Intendance de Moulins, Election de Nevers, a 98 habitans. C'eſt une Collecte dépendante de la Paroiſſe de Chaumard, Election de Château-Chinon: c'eſt pays de montagnes; mauvaiſes terres à ſeigle, avoine & bled noir; les fourages aſſez abondans, dont on nourrit les beſtiaux, qui eſt tout leur commerce. M. de Maſcarany en eſt Seigneur.

CHAMCOMBERT, dans le Bourbonnois, Diocèſe de Clermont, Parlement de Paris, Intendance & Election de Moulins, a 71 habitans. C'eſt une Paroiſſe à cinq lieuës de Moulins, même diſtance de l'Allier; c'eſt pays de monticules; terres douces à ſeigle, orge & avoine; les foins peu abondans; les pacages ſerrez, peu de profit des beſtiaux; ſans vignes, bois, étangs, ni même fruits. M. le Duc en eſt Seigneur.

CHAMDE', dans la Normandie, Diocèſe d'Evreux, Parlement de Paris, Intendance d'Alençon, Election de Vernetiil, a 757 habitans.

CHAMD'HIVEU, dans la Franche Comté, Diocèſe, Parlement & Intendance de Beſançon, Bailliage & Recette de Dôle, a 261 habitans.

le CHAMDOMINEL, dans la Normandie, Diocèſe de Liſieux, Parlement de Rouen, Intendance d'Alençon, Election de Conches, a 115 habitans.

CHAMDOSSIN, dans la Bourgogne, Diocèſe d'Autun, Parlement & Intendance de Dijon, Recette de Bugey, a 240 habitans.

CHAME, dans le Maine, Diocèſe du Mans, Parlement de Paris, Intendance de Tours, Election du Mans, a 629 habitans.

CHAMEAUX, dans l'Auvergne, Diocèſe de Clermont, Parlement de Paris, Intendance de Riom, Election d'Iſſoire, a 172 habitans.

CHAMECON, dans la Bourgogne, Diocèſe de Langres, Parlement & Intendance de Dijon, Recette de Châtillon, a 360 habitans.

CHAMELET, dans le Beaujollois, Diocèſe de Lion, Parlement de Paris, Intendance de Lion, Election de Villefranche, a 270 habitans.

CHAMENT, dans la Picardie, Diocèſe de Senlis, Parlement & Intendance de Paris, Election de Senlis, a 304 habitans.

CHAMEROY, dans la Bourgogne, Diocèſe de Langres, Parlement & Intendance de Dijon, Recette de Châtillon, a 261 habitans.

CHAMERY, dans la Champagne, Diocèſe de Reims, Parlement de Paris, Intendance de Châlons, Election de Reims, a 786 habitans.

CHAMESEY, dans la Franche-Comté, Diocèſe, Parlement & Intendance de Beſançon, Bailliage & Recette de Baume, a 109 habitans.

CHAMESOL, dans la Franche-Comté, Diocèſe, Parlement & Intendance de Beſançon, Bailliage & Recette de Baume, a 217 habitans.

CHAMESSON, dans la Bourgogne, Diocèſe de Langres, Parlement & Intendance de Dijon, Bailliage, Grenier à ſel & Recette de Châtillon, a 92 habitans. Ce lieu eſt ſitué dans un fond, au pied d'une montagne. C'eſt le grand paſſage pour ſainte Reine: la riviere de Seine y a un grand pont de pierre. C'eſt pays de bois, forêts, montagnes & vallons. L'Abbé de Poitiers eſt Collateur de la Cure. La Grange-Neuve ou le Bois-Paris, la Boiſſiere, Beauregard & Soiſſeul, en dependent.

CHAMFORMIER, dans la Bourgogne, Diocèſe de Langres, Parlement & Intendance de Dijon, Bailliage & Recette de Bugey, a 886 habitans.

CHAMGEY, dans la Bourgogne, Diocèſe d'Autun, Parlement & Intendance de Dijon, Recette de Beaune, a 113 habitans.

CHAMGUYON, dans la Brie, Diocèſe de Troyes, Parlement de Paris, Intendance de Châlons, Election de Sezanne, a 349 habitans.

CHAMIGNY, dans la Brie, Diocèſe de Meaux, Parlement & Intendance de Paris, Election de Meaux, a 361 habitans.

CHAMILLETTE, Prieuré ſimple, au Diocèſe de Beſançon, dépendant de Beze: il vaut quinze cens livres.

CHAMILLY, dans la Bourgogne, Diocèſe de Châlon, Parlement & Intendance de Dijon, Bailliage, Grenier à ſel & Recette de Châlon, a 136 habitans. Il eſt ſitué entre de hautes montagnes; il y a des vignes.

CHAMIRAY, dans la Bourgogne, Diocèſe de Châlon, Parlement & Intendance de Dijon, Bailliage & Recette de Châlon, a 153 habitans. C'eſt pays de plaine & de vignes.

CHAMLAY, dans la Champagne, Diocèſe d'Auxerre, Parlement & Intendance de Paris, Election de Joigny, a 465 habitans.

CHAMLIN, *Campolinium*, dans le Nivernois, Diocèſe de Nevers, Parlement de Paris, Intendance de Bourges, Election de la Charité, a 171 habitans. La Cure vaut trois cens livres; & eſt à la Collation de l'Abbé de S. Martin de Nevers. C'eſt terres partie bonnes & partie médiocres, à bleds & avoines; il y a des foins. La Taille y eſt perſonnelle. M. le Marquis de Choiſeul en eſt Seigneur.

CHAMNESEZY, dans le Limoſin, Diocèſe de Limoges, Parlement de Bordeaux, Intendance & Election de Limoges, a 584 habitans.

CHAMOLE, dans la Franche-Comté, Diocèſe, Parlement & Intendance de Beſançon, Bailliage & Recette de Poligny, a 185 habitans.

le CHAMON, dans le Nivernois, Diocèſe de Nevers, Parlement de Paris, Intendance de Moulins, Election de Nevers, a 40 habitans.

CHAMONT, dans la Bourgogne, Diocèſe d'Autun, Parlement & Intendance de Dijon, Bailliage & Grenier à ſel de Saulieu, Recette de Semur, a 46 habitans. C'eſt une dépendance de la Paroiſſe de la Roche ou Breny. Ce Hameau eſt ſitué dans une plaine, au milieu des bois. Les Chanoines de Til ſont Curez primitifs.

CHAMOUSY, *voyez* Samouſy.

CHAMOUILLE', dans la Champagne, Diocèſe de Châlons, Parlement de Paris, Intendance de Châlons, Election de Vitry-le-François, a 390 habitans.

CHAMOUILLE, dans la Picardie, Diocèſe de Laon, Parlement de Paris, Intendance de Soiſſons, Election de Laon, a 229 habitans.

CHAMOUSSET ou S. Laurent de Cha-

mouſſet, dans le Lionois, Diocèſe de Lion, Parlement de Paris, Intendance & Election de Lion, a 514 habitans.

CHAMOUX, dans le Dauphiné, Diocèſe de Vienne, Parlement & Intendance de Grenoble, Election de Vienne, a 360 habitans.

CHAMOY, dans la Champagne, Diocèſe de Troyes, Parlement de Paris, Intendance de Châlons, Election de Troyes, a 741 habitans.

CHAMP, dans la Champagne, Diocèſe de Langres, Parlement & Intendance de Paris, Election de Tonnerre, a 800 habitans.

CHAMP, dans le Dauphiné, Diocèſe, Parlement, Intendance & Election de Grenoble, a 368 habitans.

CHAMP-d'Attila, *Campi-Catalaunici*: ce nom eſt reſté au canton du Châlonois en Champagne, où les meilleurs Hiſtoriens veulent qu'Attila ait été défait par l'armée Romaine, aidée de ſes Alliez François, Bourguignons & Viſigoths, commandez par Ætius en 451. Ce canton eſt à trois lieuës de Châlons, vers Suippe la Longue.

CHAMP-de-Bataille, magnifique Château, d'un deſſein ſingulier, ſitué à une demi-lieuë de Neubourg & à ſept de Roüen, dans le Diocèſe d'Evreux.

le CHAMP, dans le Dauphiné, Diocèſe, Parlement, Intendance & Election de Grenoble, a 186 habitans.

le CHAMP de la Pierre, dans la Normandie, Diocèſe de Séez, Parlement de Roüen, Intendance d'Alençon, Election de Falaize, a 187 habitans.

le CHAMP-du-Boue, au Val de Vire, dans la Normandie, Diocèſe de Coutances; cette Paroiſſe borde la Forêt de S. Sever.

le CHAMP-S. Pierre, dans le Poitou, Diocèſe de Luçon, Parlement de Paris, Intendance de Poitiers, Election des Sables d'Olonne, a 985 habitans.

CHAMPAGNAC, Bourg, dans le Poitou, Diocèſe de Limoges, Parlement de Paris, Intendance de Poitiers, Election de Confolans, a 1191 habitans.

CHAMPAGNAC, Bourg, dans la Saintonge, Diocèſe de Saintes, Parlement de Bordeaux, Intendance de la Rochelle, Election de Saintes, a 791 habitans. Il eſt Siége d'un Bailliage peu conſidérable.

CHAMPAGNAC, dans le Bourbonnois, Diocèſe de Clermont, Parlement de Paris, Intendance & Election de Moulins, a 360 habitans.

CHAMPAGNAC-la-Noaille, dans le Limoſin, Diocèſe de Limoges, Parlement de Bordeaux, Intendance de Limoges, Election de Tulles, a 530 habitans.

CHAMPAGNAC-la-Prune, dans le Limoſin, Diocèſe de Limoges, Parlement de Bordeaux, Intendance de Limoges, Election de Tulles, a 179 habitans.

CHAMPAGNAT, dans la Bourgogne, Diocèſe de Châlon, Parlement & Intendance de Dijon, Recette de Châlon, a 499 habitans.

CHAMPAGNAT, Bourg, dans l'Auvergne, Diocèſe de S. Flour, Parlement de Paris, Intendance de Riom, Election de S. Flour, a 1182 habitans.

CHAMPAGNAT, dans le Périgord, Diocèſe de Périgueux, Parlement & Intendance de Bordeaux, Election de Périgueux, a 755 habitans.

CHAMPAGNAT, dans la Marche, Diocèſe de Limoges, Parlement de Paris, Intendance de Moulins, Election de Gueret, a 450 habitans. Champagnat, Mourgoux & Bonlieu de Champagnat, en dependent. Ils ſont ſituez en pays de montagnes; c'eſt bonnes terres à ſeigle, bled noir & avoine bien cultivées; les pacages ſont bons; les foins aſſez abondans pour la nourriture des beſtiaux qu'on y éleve, & dont il ſe fait quelque commerce; peu de menus fruits; il y a quelques bois modernes, d'un médiocre revenu. Madame de Ligondeix-Châteaubodeau & les Religieux Bernardins de l'Abbaye de Bonlieu en ſont Seigneurs.

CHAMPAGNAT, dans la Bourgogne, Diocèſe de Lion, Parlement & Intendance de Dijon, Bailliage de Châlon, Grenier à ſel de Louhans, Recette de S. Laurent, a 92 habitans. Ce lieu eſt ſitué au pied de la montagne, ſur la frontiére du Comté de Bourgogne ou Franche-Comté. Il y a quelques vignes. Les Hameaux qui dépendent de Champagnat, ſont Vaux, Arbuens, Louvault, les Granges, Amamey & Aſemond; ils ſont auſſi de l'Archevêché de Lion.

CHAMPAGNAT-le-Jeune, dans l'Auvergne, Diocèſe de Clermont, Parlement de Paris, Intendance de Riom, Election d'Iſſoire, a 378 habitans.

CHAMPAGNAT-le-Vieux, dans l'Auvergne, Diocèſe de Clermont, Parlement de Paris, Intendance de Riom, Election d'Iſſoire, a 704 habitans.

la CHAMPAGNE, eſt un Gouvernement Militaire de Province, qui comprend la Province de Champagne & partie de celle de Brie, & quelques petites Principautez voiſines, réunies à la Couronne. Lorſque les Romains ſont entrez dans les Gaules, ſous la conduite de Jules Céſar, les pays qui compoſent à préſent les Provinces de Champagne, étoient habitées par les *Remi*, les *Tricaſſes*, les *Senones* & les *Lingones*, auſſi-bien que les *Meldes*, qui en occupoient une partie; les premiers de ces peuples étoient du nombre des *Belges*, & les autres étoient de la Gaule Celtique; les *Senones* & les *Lingones*, s'étoient déja fait connoître il y avoit long-tems, par leurs grandes expéditions dans l'Italie, où les premiers avoient mis la République Romaine aux abois. Ces peuples obéirent aux Romains juſqu'au régne du grand Clovis, qui par la défaite de Siagrius, dernier Commandant des Romains dans les Gaules, acheva d'y détruire leur domination.

Ces pays furent dans la ſuite, du partage des Rois d'Auſtraſie, qui les firent gouverner par des Ducs qui n'étoient pas héréditaires; l'on en compte ſix depuis Loup, qui vivoit en 570. C'eſt vers ces tems-là que ces pays ont commencé à être connus ſous le nom de Champagne. Sous la ſeconde race de nos Rois, la Champagne fut gouvernée par pluſieurs Comtes, qui réſidoient chacun dans leur Ville; cela dura juſques vers l'an 940. que Herbert ſecond Comte de Vermandois, s'empara du Comté de Troyes, & fut le premier des Comtes de Champagne. Ses Succeſſeurs acquirent la plus grande partie de cette Province, ſoit par les armes, ſoit par inféodation de pluſieurs Terres, qu'ils reçurent de l'Archevêque de Reims, & des Evêques de Châlons & de Langres, auſquels ils faiſoient hommage de ces Terres. Ils avoient la qualité de Comtes Palatins ou du Palais de nos Rois: les premiers étoient auſſi Comtes de Vermandois; enſuite il échut aux Comtes de Chartres, de Blois & de Tours, dont deſcendoit Henry III. Roy de Navarre, dernier Com-

te de Champagne, pere de Jeanne, qui ayant épouſé Philippe le Bel Roy de France, donna occaſion à la réunion de cette Province à la Couronne, par le Roy Jean en 1361. Alors les hommages ceſſerent.

Ce Gouvernement eſt compris entre le vingtiéme degré trente minutes de longitude, & le vingt-troiſiéme degré quarante minutes, & entre le quarante-ſeptiéme degré quarante-neuf minutes de latitude & le cinquantiéme degré : on lui donne ſoixante-cinq lieuës dans ſa plus grande longueur, & quarante-cinq lieuës dans ſa plus grande largeur; il eſt borné au ſeptentrion par les Pays-Bas, à l'orient par le Duché de Bar & les trois Evêchez, au midi par la Bourgogne & le Nivernois, à l'occident par l'Orleanois, l'Iſle de France & la Picardie. Elle ſe diviſe en quatre Lieutenances Générales, dont la premiere a le Bailliage de Reims, la deuxiéme ceux de Vitry & de Chaumont, la troiſiéme ceux de Langres, Troyes & Sens; & la quatriéme, la Brie Champenoiſe. La Province de Champagne eſt ſituée à l'orient de la Brie; elle a pris ſon nom de ſes grandes & belles plaines ou campagnes. Elle eſt à préſent compoſée, depuis la réunion du Comté de Champagne, non ſeulement de ce Comté, mais encore des Villes, territoires & Seigneuries de Reims, Châlons, Rethelois, Comté de Baſſigny, Tonnerre, &c. Cette Province ſe diviſe dans les pays de Champagne particuliere, Rethelois, Argonne, Remois, Châlonois, Pertois, Valage, Baſſigny, Senonois & Comté de Tonnerre. C'eſt de la Champagne particuliere, diviſée en baſſe où eſt Troyes Capitale, & en haute où eſt Châlons ſur Marne, que toute la Province a principalement pris ſon nom. Cette partie de la Province étoit le propre Domaine des anciens Comtes de Champagne.

Il y avoit ci-devant une Coûtume particuliere dans cette Province, depuis la cruelle & ſanglante bataille de Fontenay, dans l'Auxerrois, qui étoit que les femmes nobles annobliſſoient leurs enfans, quoique les peres fuſſent roturiers; parce que preſque toute la Nobleſſe du Pays périt dans cette ſanglante journée. La ſingularité de cette Coûtume a donné occaſion aux Traitans des recherches de la Nobleſſe, de vouloir combattre cette tradition, qui ſe trouve confirmée par nos Hiſtoires les plus authentiques.

Cette Province eſt très-abondante en vins excellens & délicats, en grains & en pâturages. Les habitans ont le cœur haut, & du reſte doux, laborieux, très-fidéles & bons Soldats. Les Villes plus conſidérables de cette Province ſont Troyes, Reims, Châlons, Sens, Langres, Vitry & Tonnerre. Ses Rivieres ſont la Seine, la Marne, l'Aube, l'Aine, l'Yonne, la Meuſe, &c. Les habiles gens que cette Province nous a produits, & les grands progrez que les Champenois ont fait dans les belles Lettres, ſont bien capables de faire juger du peu de fondement du Proverbe populaire, inventé à leur ſujet.

CHAMPAGNE, dans la Picardie, Diocéſe de Senlis, Parlement & Intendance de Paris, Election de Senlis, a 542 habitans.

CHAMPAGNE, dans la Saintonge, Diocéſe de Saintes, Parlement de Bordeaux, Intendance de la Rochelle, Election de Saintes, a 408 habitans.

CHAMPAGNE, Contrée, dans la Touraine, ſituée entre le Cher & l'Indre. Ce canton eſt un pays fort gras & fort abondant, particuliérement en froment.

CHAMPAGNE, Bourg, dans la Bourgogne, Diocéſe de Genéve, Parlement & Intendance de Dijon, Recette de Bugey, a 376 habitans.

CHAMPAGNE, dans le Gâtinois, Diocéſe de Sens, Parlement & Intendance de Paris, Election de Melun, a 353 habitans.

CHAMPAGNE, dans la Franche-Comté, Diocéſe, Parlement & Intendance de Beſançon, Bailliage & Recette de Salins, a 208 habitans.

CHAMPAGNE, dans la Beauce, Diocéſe de Chartres, Parlement & Intendance de Paris, Election de Dreux, a 135 habitans.

CHAMPAGNE, dans la Champagne, Diocéſe de Châlons, Parlement de Paris, Intendance & Election de Châlons, a 62 habitans.

CHAMPAGNE, dans la Franche-Comté, Diocéſe, Parlement & Intendance de Beſançon, Bailliage & Recette d'Ornans, a 63 habitans.

CHAMPAGNE, dans le Dauphiné, Diocéſe de Valence, Parlement & Intendance de Grenoble, Election de Romans, a 316 habitans.

CHAMPAGNE, dans le Dauphiné, Diocéſe de Vienne, Parlement & Intendance de Grenoble, Election de Vienne, a 310 habitans.

CHAMPAGNE-de-Blanzac, dans l'Angoumois, Diocéſe d'Angoulême, Parlement de Paris, Intendance de Limoges, Election d'Angoulême, a 705 habitans.

CHAMPAGNE de la Vallette, dans l'Angoumois, Diocéſe d'Angoulême, Parlement de Paris, Intendance de Limoges, Election d'Angoulême, a 287 habitans.

CHAMPAGNE-Hommel, Baronie, qui dépend du Comté de Laval; elle a été érigée en faveur de Jacques le Cleu Seigneur de Jaygré : elle vaut environ dix mille livres de rente. Guillaume le Conquérant s'étant emparé d'une grande partie de la Province, donna cette Terre à Tancrede-Hommel Seigneur Normand, qui lui communiqua ſon nom.

CHAMPAGNE-Mouton, Ville; dans le Poitou, Diocéſe de Poitiers, Parlement de Paris, Intendance & Election de Poitiers, a 860 habitans. Elle eſt à quatorze lieuës au midi de Poitiers.

CHAMPAGNE, dans le Maine, Diocéſe du Mans, Parlement de Paris, Intendance de Tours, Election du Mans, a 700 habitans. Il y a une Abbaye d'Hommes, Ordre de Citeaux, Fille de Savigny & de la Réforme, à trois lieues de Beaumont-le-Vicomte, & à cinq du Mans. Elle a été fondée le quatre ou le ſeize des Calendes de Decembre 1151. par Fulco Riboule, Sire d'Aſſé & de Lavardin, & Emme ſa femme; elle vaut par an à l'Abbé trois mille livres ou environ.

CHAMPAGNE-le-Secq, dans le Poitou, Diocéſe de Poitiers, Parlement de Paris, Intendance & Election de Poitiers, a 495 habitans.

CHAMPAGNE-S. Hilaire, Bourg, dans le Poitou, Diocéſe de Poitiers, Parlement de Paris, Intendance & Election de Poitiers, a 1308 habitans.

CHAMPAGNE, Bourg, dans le Poitou, Diocéſe de Luçon, Parlement de Paris, Intendance de Poitiers, Election de Fontenay, a 1029 habitans.

CHAMPAGNE-ſur-Vingeanne, dans la Bourgogne, Diocéſe de Langres, Parlement, Intendance, Bailliage & Recette de Dijon, Grenier à ſel de Mirebeau, a 319 habitans. C'eſt un pays de

de plaine. La riviere de Vingeanne y paſſe, & y a un pont.

la CHAMPAGNE, Canton, du Diocèſe d'Evreux, comprenant les Paroiſſes qui ſont aux environs de cette Ville, & ſur-tout celles qui ſont vers Berengeville, S. Martin, Valdavid & Garencieſe; mais cette contrée eſt confonduë avec celles qu'on appelle les Campagnes de Neubourg & de S. André; & les noms de Campagne & de Champagne, n'ont été donnez à ces pays qu'à cauſe de leur fertilité pour les grains.

CHAMPAGNEY, dans la Franche-Comté, Diocèſe, Parlement & Intendance de Beſançon, Bailliage & Recette de Dôle, a 238 habitans.

CHAMPAGNEY, dans la Franche-Comté, Diocèſe, Parlement & Intendance de Beſançon, Bailliage & Recette de Veſoul, a 104 habitans.

CHAMPAGNIER, dans le Dauphiné, Diocèſe, Parlement, Intendance & Election de Grenoble, a 266 habitans.

CHAMPAGNOLE, dans la Franche-Comté, Diocèſe, Parlement & Intendance de Beſançon, Bailliage & Recette de Poligny, a 334 habitans.

CHAMPAGNOLET, dans la Franche-Comté, Diocèſe, Parlement & Intendance de Beſançon, Bailliage & Recette de Dôle, a 48 habitans.

CHAMPAGNOLLES, Bourg, dans la Saintonge, Diocèſe de Saintes, Parlement de Bordeaux, Intendance de la Rochelle, Election de Saintes, a 1216 habitans.

CHAMPAGNY, dans la Bourgogne, Diocèſe de Châlon, Parlement & Intendance de Dijon, Bailliage, Grenier à ſel & Recette de Châlon, a 110 habitans. La moitié du Village eſt de la Paroiſſe de Breſſe, l'autre de la Paroiſſe de Colombieres. C'eſt pays partie de plaines & partie de montagnes. Il y a quelques vignes.

CHAMPAGNY, dans la Bourgogne, Diocèſe de Langres, Parlement & Intendance de Dijon, Bailliage & Recette de Châtillon, Grenier à ſel de Saux-le-Duc, a 106 habitans. Ce lieu eſt ſitué dans un petit vallon. Il y paſſe un petit ruiſſeau ſans nom. C'eſt pays de montagnes & de vallons. L'Abbé de S. Seyne eſt Collateur de la Cure. La Grange du Puy & celle des Echalet en dépendent.

CHAMPAIX, dans le Bourbonnois, Diocèſe de Bourges, Parlement de Paris, Intendance de Bourges, Election de S. Amand, a 66 habitans.

CHAMPALLEMAND, dans le Nivernois, Diocèſe de Nevers, Parlement de Paris, Intendance de Moulins, Election de Nevers, a 170 habitans. C'eſt une Châtellenie du Bailliage & du Préſidial de Nevers. Cette Paroiſſe eſt ſituée partie en plaine & partie dans la montagne; c'eſt terres à froment, méteil, orge & avoine: les habitans font du charbon pour les Fournaux & les Forges, qui ſont dans le voiſinage; ils ont auſſi l'uſage de la glandée dans les bois. M. le Duc de Nevers eſt Seigneur de ce lieu.

le CHAMPAU-Roy, Annexe, dans la Champagne, Diocèſe de Langres, Parlement de Paris, Intendance de Châlons, Election de Bar-ſur-Aube, a 78 habitans.

CHAMPAUBERT, dans la Champagne, Diocèſe de Châlons, Parlement de Paris, Intendance de Châlons, Election de Vitry-le-François, a 250 habitans.

CHAMPAUBERT, dans la Champagne, Diocèſe de Châlons, Parlement de Paris, Intendance & Election de Châlons, a 147 habitans.

CHAMPCE, dont la Normandie, Diocèſe d'Avranches, Parlement de Roüen, Intendance de Caën, Election d'Avranches, a 405 habitans.

CHAMPCENEST, dans la Brie, Diocèſe de Sens, Parlement & Intendance de Paris, Election de Provins, a 124 habitans.

CHAMPCEUIL, dans le Gâtinois, Diocèſe de Sens, Parlement & Intendance de Paris, Election de Melun, a 467 habitans.

CHAMPCEVRAIS, dans la Champagne, Diocèſe de Sens, Parlement & Intendance de Paris, Election de Joigny, a 395 habitans.

CHAMPCHEVREUIL, dans la Normandie, Diocèſe de Coutances, Parlement de Roüen, Intendance de Caën, Election de Coutances, a 657 habitans.

CHAMPCOUELLE, dans la Brie, Diocèſe de Sens, Parlement & Intendance de Paris, Election de Provins, a 75 habitans.

CHAMPCOURT, dans la Champagne, Diocèſe de Langres, Parlement de Paris, Intendance de Châlons, Election de Bar-ſur-Aube, a 147 habitans.

CHAMPDATTE, dans la Picardie, Diocèſe de Laon, Parlement de Paris, Intendance de Soiſſons, Election de Laon, a 485 habitans.

CHAMPDENIERS, Ville, dans le Poitou, Diocèſe de la Rochelle, Parlement de Paris, Intendance de Poitiers, Election de Niort, a 1164 habitans.

CHAMPDEUR, dans le Gâtinois, Diocèſe de Sens, Parlement & Intendance de Paris, Election de Melun, a 133 habitans.

CHAMPDIEU, Bourg, dans le Forez, Diocèſe de Lion, Parlement de Paris, Intendance de Lion, Election de Montbriſon, a 629 habitans.

CHAMPD'OISEAU, *Campus-Avis*, dans la Bourgogne, Diocèſe de Langres, Parlement & Intendance de Dijon, Bailliage, Grenier à ſel & Recette de Semur en Auxois, a 121 habitans. C'eſt une Paroiſſe ſituée partie en côteaux & partie en montagnes. Le Chapitre d'Eſpoiſſe eſt Collateur de la Cure. Cormaillon en eſt Annexe.

CHAMPDOLANT, dans la Saintonge, Diocèſe de Saintes, Parlement de Bordeaux, Intendance de la Rochelle, Election de S. Jean d'Angely, a 404 habitans.

CHAMPDOLENT, dans la Normandie, Diocèſe d'Evreux, Parlement & Intendance de Roüen, Election d'Evreux, a 173 habitans. Le Sieur de Langle en eſt Seigneur.

CHAMPDUBOULT, dans la Normandie, Diocèſe de Bayeux, Parlement de Roüen, Intendance de Caën, Election de Vire, a 1265 habitans.

CHAMPDORE', dans la Bourgogne, Diocèſe de Lion, Parlement & Intendance de Dijon, Bailliage & Recette de Bugey, a 359 habitans.

CHAMPDOSTRE, dans la Bourgogne, Diocèſe de Langres, Parlement, Intendance, Bailliage & Recette de Dijon, a 115 habitans.

CHAMPEAU, dans le Périgord, Diocèſe de Périgueux, Parlement & Intendance de Bordeaux, Election de Périgueux, a 543 habitans.

CHAMPEAUX, dans la Bretagne, Diocèſe & Parlement de Rennes, Intendance de Nantes, Recette de Rennes, a 260 habitans. Il y a un Chapitre fondé en 1441. par Robert ſecond, Seigneur d'Epinaye.

CHAMPEAUX, dans la Normandie, Diocèſe d'Avranches, Parlement de Roüen, Intendance de Caën, Election d'Avranches, a 324 habitans.

CHAMPEAUX, dans le Berry, Diocèſe de Bourges, Parlement de Paris, Intendance & Election de Bourges, a 312 habitans. C'eſt un Archiprêtré.

CHAMPEAUX, dans le Gâtinois, Diocèſe de Sens, Parlement & Intendance de Paris, Election de Melun, a 341 habitans.

CHAMPEAUX, dans le Perche, Diocèſe de Séez, Parlement de Paris, Intendance d'Alençon, Election de Mortagne, a 396 habitans.

CHAMPEAUX, dans le Poitou, Diocèſe de la Rochelle, Parlement de Paris, Intendance de Poitiers, Election de Confolans, a 332 habitans.

CHAMPEAUX, dans le Poitou, Diocèſe de la Rochelle, Parlement de Paris, Intendance de Poitiers, Election de Niort, a 193 habitans.

les CHAMPEAUX, dans la Normandie, Diocèſe de Séez, Parlement de Roüen, Intendance d'Alençon, Election d'Argentan, a 232 habitans.

CHAMPCEL, dans la Franche-Comté, Diocèſe, Parlement & Intendance de Beſançon, Bailliage & Recette d'Orgelet, a 169 habitans.

CHAMPCERNON, dans la Normandie, Diocèſe d'Avranches, Parlement de Roüen, Intendance de Caën, Election d'Avranches, a 412 habitans.

CHAMPEIX, dans l'Auvergne, Diocèſe de Clermont, Parlement de Paris, Intendance de Riom, Election de Clermont, a 1188 habitans.

CHAMPELAPERT, dans la Franche-Comté, Diocèſe, Parlement & Intendance de Beſançon, Bailliage & Recette de Poligny, a 167 habitans.

CHAMPELAUX ou S. Privat de Champelaux, dans le bas Languedoc, Diocèſe d'Uzès, Parlement de Toulouſe, Intendance de Montpellier, Recette d'Uzès, a 128 habitans.

CHAMPENARD, dans la Normandie, Diocèſe d'Evreux, Parlement & Intendance de Roüen, Election d'Evreux, a 99 habitans. C'eſt au Duc de la Force.

CHAMPENEUSEVILLE, dans la Normandie, Diocèſe, Parlement & Intendance de Roüen, Election d'Eu, a 410 habitans. Le Seigneur en prend le nom.

CHAMPENIERS, Bourg, dans l'Angoumois, Diocèſe d'Angoulême, Parlement de Paris, Intendance de Limoges, Election d'Angoulême, a 2793 habitans.

la CHAMPENOISE, *Campaneſis*, Bourg, dans le Berry, Diocèſe de Bourges, Parlement de Paris, Intendance de Bourges, Préſidial & Coûtume de Blois, Grenier à ſel & Election d'Iſſoudun, a 335 habitans. C'étoit autrefois une petite Ville, Capitale de la partie du bas Berry, appellé la Campagne d'Iſſoudun, ſituée à dix lieuës de Bourges, quatre d'Iſſoudun & de Châteauroux. La taille y eſt perſonnelle; la Cure eſt à portion congruë, & à la Collation de l'Abbé d'Iſſoudun. Il y a la Commanderie de Richetin, annexée au Couvent des Auguſtins de Monmoullon; elle vaut cinq cens livres, & pluſieurs groſſes Métairies ſans Hameaux, Ecarts ni Riviere. C'eſt terres à bled ſeulement, & de peu de rapport: on y éleve les beſtiaux, qui font le commerce du lieu. Les Heritiers de M. Alleaume Tréſorier de France, mort à Roüen, en ſont Seigneurs haut-Juſticiers & gros Décimateurs. On peut adreſſer les Lettres à Iſſoudun ou à Châteauroux.

CHAMPENOY, dans le pays Meſſin, Diocèſe, Parlement, Intendance & Recette de Metz, a 22 habitans.

CHAMPEON, Bourg, dans le Maine, Diocèſe du Mans, Parlement de Paris, Intendance de Tours, Election de Mayenne, a 152 habitans.

CHAMPERON-Geroux, dans la Bourgogne, Diocèſe de Châlon, Parlement & Intendance de Dijon, Recette de Châlon, a 399 habitans.

CHAMPESSANT, dans le Maine, Diocèſe du Mans, Parlement de Paris, Intendance de Tours, Election du Mans, a 250 habitans.

CHAMPESIERS, dans l'Auvergne, Diocèſe de Clermont, Parlement de Paris, Intendance de Riom, Election d'Iſſoire, a 778 habitans.

CHAMPEY, dans la Franche-Comté, Diocèſe, Parlement & Intendance de Beſançon, Recette de Baume, a 119 habitans.

CHAMPEYROUX, dans l'Auvergne, Diocèſe de Clermont, Parlement de Paris, Intendance & Election de Riom, a 359 habitans.

CHAMPFLEUR, dans le Maine, Diocèſe du Mans, Parlement de Paris, Intendance de Tours, Election du Mans, a 395 habitans.

CHAMPFLEURY, dans la Champagne, Diocèſe de Reims, Parlement de Paris, Intendance de Châlons, Election de Reims, a 251 habitans.

CHAMPFOL ou S. Denis de Champfol, dans la Beauce, Diocèſe de Chartres, Parlement de Paris, Intendance d'Orleans, Election de Chartres, a 528 habitans.

CHAMPFORGEU, dans la Bourgogne, Diocèſe de Châlon, Parlement & Intendance de Dijon, Bailliage, Grenier à ſel & Recette de Châlon, qui n'en eſt qu'à demi-lieuë, a 72 habitans. Ce lieu eſt ſitué dans le plat pays: il y a une petite riviere dite la riviere d'Italie.

CHAMPREMOUX, dans le Maine, Diocèſe du Mans, Parlement de Paris, Intendance de Tours, Election du Mans, a 741 habitans.

CHAMPGENETEUX, Bourg, dans le Maine, Diocèſe du Mans, Parlement de Paris, Intendance de Tours, Election du Mans, a 1514 habitans.

CHAMPHAUT, dans la Normandie, Diocèſe de Liſieux, Parlement de Roüen, Intendance d'Alençon, Election de Liſieux, a 315 habitans. C'eſt dans cette Paroiſſe que la Touques prend ſa ſource; elle ne ſe nomme dans cet endroit que le Lezon, & ne prend le nom de Touques qu'à Liſieux.

CHAMPIEN, dans la Picardie, Diocèſe de Noyon, Parlement de Paris, Intendance d'Amiens, Election de Peronne, a 416 habitans.

CHAMPIEN, dans la Bourgogne, Diocèſe d'Autun, Parlement & Intendance de Dijon, Bailliage, Grenier à ſel & Recette d'Avalon, a 102 habitans. C'eſt un Village qui dépend, pour partie, de la Paroiſſe de S. Pierre d'Avalon, & pour l'autre partie de Pontaubert.

CHAMPIER, dans le Dauphiné, Diocèſe de Vienne, Parlement & Intendance de Grenoble, Election de Vienne, a 316 habitans.

CHAMPIGNE, Bourg dans l'Anjou, Diocèſe d'Angers, Parlement de Paris, Intendance de Tours, Election d'Angers, a 1014 habitans.

CHAMPIGNELLES, dans la Champagne, Diocèſe de Sens, Parlement & Intendance de Paris, Election de Joigny, a 821 habitans. Cette Terre a donné le nom à une Branche de la Maiſon de Courtenay.

CHAMPIGNEULE, dans la Champagne, Diocèſe de Reims, Parlement de Paris, Intendance de Châlons, Election de Rhetel, a 110 habitans.

CHAMPIGNEULLE, dans la Champagne, Diocèſe de Langres, Parlement de Paris, Intendance de Châlons, Election de Bar ſur Aube, a 485 habitans.

CHAMPIGNEULLE, dans la Champagne, Diocèſe de Châlons, Parlement de Paris, Intendance de Châlons, Election de ſainte Manehould, a 288 habitans.

CHAMPIGNEULLES, dans la Champagne, Diocèſe de Châlons, Parlement de Paris, Intendance & Election de Châlons, a 233 habitans.

CHAMPIGNOLLE, dans la Bourgogne, Diocèſe d'Autun, Parlement & Intendance de Dijon, Recette de Beaune, a 109 habitans. C'eſt une Baronie du Bailliage de Montcénis. Ce lieu eſt ſitué en pleine campagne, entre Beaune & Arnay-le-Duc.

CHAMPIGNOLLE & Creſſy, dans la Picardie, Diocèſe d'Amiens, Parlement de Paris, Intendance d'Amiens, Election de Doulens, a 10 habitans.

CHAMPIGNOLLES, dans la Normandie, Diocèſe d'Evreux, Parlement de Roüen, Intendance d'Alençon, Election de Conches, a 238 habitans.

CHAMPIGNY, Bourg, dans la Champagne, Diocèſe de Sens, Parlement & Intendance de Paris, Election de Sens, a 903 habitans.

CHAMPIGNY, *Campiniacum*, dans le Gouvernement de l'Iſle de France, Diocèſe, Parlement, Intendance & Election de Paris, a 192 habitans. Ce Village eſt ſitué à trois lieuës à l'orient de Paris, au bord de la Marne. Les Promenades de ſes prairies ſont des plus agréables qu'il y ait aux environs de cette Capitale du Royaume.

CHAMPIGNY, dans la Beauce, Diocèſe de Blois, Parlement de Paris, Intendance d'Orleans, Election de Châteaudun, a 415 habitans.

CHAMIGNY le Roy, dans la Normandie, Diocèſe d'Evreux, Parlement & Intendance de Roüen, Election d'Evreux, a 218 habitans. Le ſieur le Peze & autres en ſont Seigneurs.

CHAMPIGNY, dans la Beauce, Diocèſe de Blois, Parlement de Paris, Intendance d'Orleans, Election de Vendôme, a 170 habitans.

CHAMPIGNY, dans le Gâtinois, Diocèſe de Sens, Parlement & Intendance de Paris, Election de Melun, a 27 habitans.

CHAMPIGNY, dans le Gâtinois, Diocèſe de Sens, Parlement & Intendance de Paris, Election d'Eſtampes, a 66 habitans.

CHAMPIGNY, dans la Champagne, Diocèſe de Reims, Parlement de Paris, Intendance de Châlons, Election de Reims, a 90 habitans.

CHAMIGNY-la-Grange & la Forge, dans la Bourgogne, Diocèſe de Langres, Parlement & Intendance de Dijon, Bailliage & Recette de Bar-ſur-Seine, Grenier à ſel de Maſſy, a 111 habitans. C'eſt une dépendance de la Paroiſſe de Riel les Eaux. Ce lieu eſt ſitué dans un Vallon fort étroit. La riviere de Leygne y paſſe. Il y a quelques vignes.

CHAMIGNY-le-Sec, dans le Poitou, Diocèſe de Poitiers, Parlement de Paris, Intendance de Tours, Election de Richelieu, a 377 habitant.

CHAMPIGNY-lez-Langres, dans la Champagne, Diocèſe de Langres, Parlement de Paris, Intendance de Châlons, Election de Langres, a 129 habitans.

CHAMPIGNY, dans le Bourbonnois, Diocèſe de Nevers, Parlement de Paris, Intendance & Election de Moulins, a 686 habitans. Il eſt ſitué à une demi-lieuë de Servigny. Il y a un Couvent de Cordeliers, dans l'Egliſe deſquels l'on voit des Tombeaux des anciens Sires de Bourbon.

CHAMPIGNY ſous Varenne, dans la Champagne, Diocèſe de Langres, Parlement de Paris, Intendance de Châlons, Election de Langres, a 242 habitans.

CHAMPIGNY ſur Veude, Ville, dans la Touraine, Diocèſe de Tours, Parlement de Paris, Intendance de Tours, Election de Richelieu, a 800 habitans. Il y a un Chapitre nommé la ſainte Chapelle, compoſé d'un Doyen, de quatre autres Dignitez & de onze Chanoines; les Canonicats ſont de cent cinquante livres. Cette Egliſe eſt parfaitement bien bâtie, l'on y a peint ſur les vitres la vie de S. Loüis. Il y a encore un petit Collége, un Couvent de Minimes & un de Cordeliers. Après avoir paſſé par les Maiſons de Beaucé, d'Artois & d'Anjou, Iſabelle de Beauveau, petite-fille de Pierre de Beauveau, qui l'avoit achetée de Louis de France, Duc d'Anjou, la porta dans la Maiſon Royale de Bourbon-Vendôme, d'où elle eſt venuë à la Maiſon d'Orleans d'àpreſent, par Mademoiſelle de Montpenſier, qui la légua en 1693. à Monſieur, Frere de Louis XIV. Il y avoit autrefois un beau Château dont le Cardinal de Richelieu en a fait démolir une partie; cette Ville eſt à une lieuë de Richelieu.

CHAMPILLE, dans le Berry, Diocèſe de Bourges, Parlement de Paris, Intendance de Bourges, Election de la Châtre, a 98 habitans.

CHAMPLAIN, dans le Nivernois, Diocèſe de Nevers, Parlement de Paris, Intendance de Bourges, Election de la Charité ſur Loire, a 161 habitans.

CHAMPLANT, dans l'Iſle de France, Diocèſe, Parlement, Intendance & Election de Paris, a 277 habitans.

CHAMPLASTREUX, dans l'Iſle de France, Diocèſe, Parlement, Intendance & Election de Paris, a 151 habitans. Cette Terre a donné le nom à une ancienne Maiſon de Robbe, du Parlement de Paris.

CHAMPLAT, dans la Champagne, Diocèſe de Reims, Parlement de Paris, Intendance de Châlons, Election de Reims, a 350 habitans.

CHAMPLAY-Longeron, dans la Champagne, Diocèſe de Sens, Parlement & Intendance de Paris, Election de Joigny, a 821 habitans.

CHAMPLECY, dans la Bourgogne, Diocèſe d'Autun, Parlement & Intendance de Dijon, Bailliage & Recette de Charolles, a 310 habitans.

CHAMLEMY, Ville, dans le Nivernois, Diocèſe de Nevers, Parlement de Paris, Intendance d'Orleans, Election de Clamecy, a 800 habitans. Cette petite Ville eſt ſituée à huit lieuës au nord de Nevers, à la ſource de la Nievre.

CHAMPLITTE, dans la Bourgogne, Diocèſe de Châlon, Parlement & Intendance de Dijon, Bailliage, Grenier à ſel & Recette de Châlon, a 113 habitans. Le Ruiſſeau nommé Griſon y paſſe; c'eſt pays de plaine.

CHAMPLITTE, dans la Franche-Comté, Diocèſe de Langres, Parlement & Intendance de Beſançon, Bailliage & Recette de Gray, a 1446 habitans. Cette petite Ville porte encore le nom

de Chamnite, dont une partie qui eſt ſur une montagne, s'appelle Champnitte-le-Château, & l'autre au pied de la montagne, s'appelle Chamnitte-la-Ville. Il y a une Collégiale & un Prieuré ſimple, à la Nomination du Roy.

CHAMPLIVE, dans la Franche-Comté, Diocéſe, Parlement, Intendance, Bailliage & Recette de Beſançon, a 145 habitans.

CHAMPLON, dans le pays Meſſin, Diocéſe de Verdun, Parlement & Intendance de Metz, Recette de Verdun, a 37 habitans.

CHAMPLOST, Bourg, dans la Champagne, Diocéſe de Sens, Parlement & Intendance de Paris, Election de S. Florentin, a 1015 habitans.

CHAMPLOYE, dans la Bourgogne, Diocéſe d'Autun, Parlement & Intendance de Dijon, Bailliage, Grenier à ſel & Recette d'Avalon, a 86 habitans. C'eſt pays de forêts & de montagnes. La Paroiſſe ſe nomme Carré, ou Carres les Tombes. Champloye a pour dépendances le Village de Moulinet-Colas, & les Métairies des Chaumes & de la Preſle.

CHAMPMILLON, dans la Saintonge, Diocéſe de Saintes, Parlement de Bordeaux, Intendance de la Rochelle, Election de Cognac, a 269 habitans.

CHAMPMORLIEN, dans la Bourgogne, Diocéſe d'Autun, Parlement & Intendance de Dijon, Bailliage, Grenier à ſel & Recette d'Avallon, a 116 habitans. Ce lieu eſt ſitué ſur un petit côteau. La Riviere de Serin y paſſe entre le vieux Châtel & Champmorlien. Il y a un Pont. C'eſt le paſſage de Troyes à Autun. Il y a environ trente ouvrées de vignes. Les Religieux de Montier S. Jean ſont Collateurs de la Cure. La Paroiſſe eſt ſainte Magnance. La Métairie de Toucheboeuf en dépend.

CHAMPMORTIN, dans la Bourgogne, Diocéſe d'Autun, Parlement de Paris, Intendance de Dijon, Recette d'Avalon, a 56 habitans.

CHAMPMOTEUX, dans le Gâtinois, Diocéſe de Sens, Parlement & Intendance de Paris, Election d'Eſtampes, a 243 habitans.

CHAMPNEUVILLE, dans le pays Meſſin, Diocéſe de Verdun, Parlement & Intendance de Metz, Recette de Verdun, a 419 habitans.

CHAMPNIERS ou S. Front de Champniers, dans le Périgord, Diocéſe de Périgueux, Parlement & Intendance de Bordeaux, Election de Périgueux, a 185 habitans.

CHAMPNIERS, dans le Périgord, Diocéſe de Périgueux, Parlement & Intendance de Bordeaux, Election de Périgueux, a 768 habitans.

CHAMPOBERT, dans la Normandie, Diocéſe de Séez, Parlement de Roüen, Intendance d'Alençon, Election d'Argentan, a 126 habitans.

CHAMPOGNEY, dans la Province & du Diocéſe de Toul, Parlement & Intendance de Metz, Bailliage & Recette de Toul, a 120 habitans. L'Evêque de Toul eſt Seigneur de cette Paroiſſe. L'Abbeſſe de Poiſſy a la Collation de la Cure. L'Egliſe eſt dédiée à S. Brice.

CHAMPOIGNA, dans la Franche-Comté, Diocéſe, Parlement & Intendance de Beſançon, Bailliage & Recette d'Orgelet, a 85 habitans.

CHAMPOLEON, dans le Dauphiné, Diocéſe, Parlement, Intendance & Election de Grenoble, a 368 habitans.

CHAMPOLY, dans le Forez, Diocéſe de Lion, Parlement de Paris, Intendance de Lion, Election de Roanne, a 224 habitans.

CHAMPONS ou S. Vivien de Champons, dans la Saintonge, Diocéſe de Saintes, Parlement de Bordeaux, Intendance de la Rochelle, Election de Saintes, a 364 habitans.

CHAMPORIANI, dans la Provence, Diocéſe de Digne, Parlement & Intendance d'Aix, Bailliage & Recette de Digne, a 186 habitans.

CHAMPOSOU, dans la Normandie, Diocéſe de Séez, Parlement de Roüen, Intendance d'Alençon, Election d'Argentan, a 512 habitans.

CHAMPOULET, dans le Gâtinois, Diocéſe d'Auxerre, Parlement de Paris, Intendance d'Orleans, Election de Glen, a 127 habitans.

CHAMPOUSE, dans la Franche-Comté, Diocéſe, Parlement, Intendance, Bailliage & Recette de Beſançon, a 106 habitans.

CHAMPOUX, dans la Bourgogne, Diocéſe d'Autun, Parlement & Intendance de Dijon, Bailliage, Grenier à ſel & Recette d'Autun, a 43 habitans. Ce lieu, ſitué dans les montagnes de Morvant, eſt un Domaine appartenant aux nommez Barbeaux Laboureurs, & à leurs héritiers. C'eſt une dépendance de la Paroiſſe de Cuſſy en Nivernois.

CHAMPRAUX, dans la Marche, Diocéſe de Limoges, Parlement de Paris, Intendance de Limoges, Election de Bourganeuf, a 40 habitans.

CHAMPRENAUD, *Campus Reginaldi* ou *Renaldi*, dans la Bourgogne, Diocéſe de Langres, Parlement & Intendance de Dijon, Bailliage de Semur en Auxois, Recette & Grenier à ſel de Vireaux, a 87 habitans. Ce Village eſt un ſecours de la Paroiſſe de S. Helie. Il eſt ſitué ſur un côteau. Il y a quelques vignes.

CHAMPREPUS, dans la Normandie, Diocéſe de Coutances, Parlement de Roüen, Intendance de Caën, Election de Coutances, a 746 habitans.

CHAMPROCIX, dans la Marche, Diocéſe de Limoges, Parlement de Paris, Intendance de Limoges, Election de Bourganeuf, a 197 habitans.

CHAMPRON, dans le Perche, Diocéſe de Séez, Parlement de Paris, Intendance d'Alençon, Election de Mortagne, a 204 habitans.

CHAMPROND, Bourg, dans le Perche, Diocéſe de Chartres, Parlement de Paris, Intendance d'Orleans, Election de Chartres, a 616 habitans. Il y a une Forge conſidérable dont la mine & le bois ſe prennent dans la forêt de Vibray, à dix lieuës à l'Occident de Chartres.

CHAMROND, dans la Beauce, Diocéſe de Blois, Parlement de Paris, Intendance d'Orleans, Election de Châteaudun, a 125 habitans.

CHAMPROUGIER, dans la Franche-Comté, Diocéſe, Parlement & Intendance de Beſançon, Bailliage & Recette de Dôle, a 89 habitans.

CHAMPS, dans l'Auvergne, Diocéſe de Clermont, Parlement de Paris, Intendance de Riom, Election de Clermont, a 1087 habitans.

CHAMPS, dans le Limoſin, Diocéſe de Tulles, Parlement de Bordeaux, Intendance de Limoges, Election de Tulles, a 408 habitans.

CHAMPS, dans le Perche, Diocéſe de Séez, Parlement de Paris, Intendance d'Alençon, Election de Mortagne, a 185 habitans.

CHAMPS, dans le Bourbonnois, Diocéſe de Clermont, Parlement de Paris, Intendance de Moulins, Election de Gannat, a 179 habitans. C'eſt une Paroiſſe ſituée à deux lieuës de Gannat, dans

dans la montagne de Nuits, bonnes terres à ſeigle & avoine, les pacages ſerrez ; les foins ſuffiſans pour la nourriture des beſtiaux, dont on fait un petit commerce ; on en fait un plus grand de bois à brûler & d'écorces d'arbres pour les Tanneurs, que les habitans voiturent à Riom deux fois la ſemaine. Meſſieurs Law, de Nalha, Chourigny & Favre en ſont Seigneurs.

la CHAMPS, dans l'Auvergne, Diocèſe de Clermont, Parlement de Paris, Intendance de Riom, Election de Clermont, a 112 habitans.

les CHAMPS, dans l'Auvergne, Diocèſe de S. Flour, Parlement de Paris, Intendance de Riom, Election de S. Flour, a 183 habitans.

CHAMPS, dans le pays Meſſin, Diocèſe, Parlement, Intendance & Recette de Metz, a 55 habitans.

CHAMPS, dans le Forez, Diocèſe de Lion, Parlement de Paris, Intendance de Lion, Election de Montbriſon, a 71 habitans.

CHAMPSAN, *Campus ſanus*, *Campus ſanguinis*, dans la Bourgogne, Diocèſe d'Autun, Parlement & Intendance de Dijon, Bailliage, Grenier à ſel & Recette d'Avalon, a 88 habitans. Ce lieu eſt de la Paroiſſe de Carrez-lez-Tombes. Il eſt ſitué en montagnes.

CHAMPSAT, Bourg, dans le Limoſin, Diocèſe de Limoges, Parlement de Bordeaux, Intendance & Election de Limoges, a 671 habitans.

CHAMSAUR, petit Pays dans le Dauphiné, au midi du Graiſivaudan, dont la Ville Capitale eſt S. Bonnet ; les Dauphins prenoient qualité de Ducs de Chamſaur dès l'an 1336. Louis XIV. l'a démembré pour le donner à François de Bonne, Duc de Leſdiguieres, Connétable de France, qui avoit déja le domaine utile de quelques Terres de ce Duché.

CHAMPSEIRE, dans la Normandie, Diocèſe de Séez, Parlement de Roüen, Intendance d'Alençon, Election de Falaiſe, a 422 habitans.

CHAMPSERU, dans la Beauce, Diocèſe de Chartres, Parlement de Paris, Intendance d'Orleans, Election de Chartres, a 188 habitans.

CHAMPSEUIL, dans la Bourgogne, Diocèſe de Châlon, Parlement & Intendance de Dijon, Recette de Châlon, a 36 habitans.

CHAMPTERCIER ou d'Oyſe, Baronie, dans la Provence, Diocèſe de Digne, Parlement & Intendance d'Aix, Recette & Viguerie de Digne, a 313 habitans. Cette Baronie a été unie au Marquiſat de Villars, pour former le Duché de Villars-Brancas en 1627. C'eſt la patrie du ſçavant Pierre Gaſſendi.

CHAMPTOCE, Bourg, dans l'Anjou, Diocèſe d'Angers, Parlement de Paris, Intendance de Tours, Election d'Angers, a 1169 habitans.

CHAMPTOCEAUX, Ville, dans l'Anjou, Diocèſe d'Angers, Parlement de Paris, Intendance de Tours, Election d'Angers, a 900 habitans.

CHAMPVAN, dans la Franche-Comté, Diocèſe, Parlement, Intendance, Bailliage & Recette de Beſançon, a 48 habitans.

CHAMPUANS, dans la Franche-Comté, Diocèſe, Parlement & Intendance de Beſançon, Bailliage & Recette de Dôle, a 89 habitans.

CHAMPUANS la-Ville, dans la Franche-Comté, Diocèſe, Parlement & Intendance de Beſançon, Bailliage & Recette de Gray, a 145 habitans.

CHAMPUANT, dans la Bourgogne, Diocèſe d'Autun, Parlement & Intendance de Dijon, Bailliage, Grenier à ſel & Recette de Charolles, a 344 habitans. C'eſt une Paroiſſe compoſée de pluſieurs Hameaux ; Champuant eſt le Hameau du Clocher ; les autres ſont la Forêt, le Bieul, Pierre-Champ, Chaſſignoles & le Monceau. Les Métairies de Bonnefont, Pommeraye, Bufferot, la Traiche, l'Abergement & les Jauneaux en dépendent. C'eſt Pays plat, bois, bruyeres, étangs, vignes de peu de conſidération. Le Prieur de S. Germain des bois eſt Collateur de la Cure.

CHAMPVAUX, dans la Franche-Comté, Diocèſe, Parlement & Intendance de Beſançon, Bailliage & Recette de Poligny, a 76 habitans.

CHAMPVERSE, dans le Dauphiné, Diocèſe de Valence, Parlement & Intendance de Grenoble, Election de Valence, a 360 habitans.

CHAMPVERT, dans le Nivernois, Diocèſe de Nevers, Parlement de Paris, Intendance de Moulins, Election de Nevers, a 531 habitans. C'eſt une Châtellenie du Bailliage & du Duché de Nevers, & une Paroiſſe ſituée ſur la petite riviere d'Ayrot, qui inonde ſouvent les terres ; elles produiſent du froment & du ſeigle ; le pacage n'y eſt pas bon ; il y a quantité de bois-taillis, & une petite forge, pouvant faire cinquante ou ſoixante milliers de fer par an, & quelques vignes. M. le Duc de Nevers en eſt Seigneur.

CHAMPVOISSY, dans la Champagne, Diocèſe de Reims, Parlement de Paris, Intendance de Châlons, Election d'Epernay, a 372 habitans.

CHAMS ſur Marne, dans l'Iſle de France, Diocèſe, Parlement, Intendance & Election de Paris, a 395 habitans.

CHAMU, dans le Comté & du Diocèſe de Comenges, Parlement de Toulouſe, Intendance d'Auch, Election de Comenges, a 360 habitans.

CHAMVOUX, *Campellum*, dans le Nivernois, Diocèſe de Nevers, Parlement de Paris, Intendance de Bourges, Coutume de Loris, Election & Grenier à ſel de la Charité, a 198 habitans. C'eſt une Paroiſſe ſituée à une lieuë de la Charité : la Taille y eſt perſonnelle ; la Cure qui vaut trois cens livres, eſt deſſervie par un Religieux Benédictin, Prieur de Savigny : les terres ſont ingrates. On adreſſe les Lettres à la Charité.

CHAMURES, dans la Champagne, Diocèſe de Sens, Parlement & Intendance de Paris, Election de Joigny, a 808 habitans.

CHAMY, dans la Champagne, Diocèſe de Châlons, Parlement de Paris, Intendance de Châlons, Election de ſainte Manehould, a 48 habitans.

CHANAC dans le Limoſin, Diocèſe de Tulles, Parlement de Bordeaux, Intendance de Limoges, Election de Tulles, a 498 habitans.

CHANAT, dans l'Auvergne, Diocèſe de Clermont, Parlement de Paris, Intendance de Riom, Election de Clermont, a 201 habitans.

CHANATZ, dans la Bourgogne, Diocèſe de Bellay, Parlement & Intendance de Dijon, Recette de Bugey, a 269 habitans.

CHANAY, dans la Bourgogne, Diocèſe de Bellay, Parlement & Intendance de Dijon, Recette de Bugey, a 566 habitans.

CHANCAY, Bourg, dans la Touraine, Diocèſe de Tours, Parlement de Paris, Intendance de Tours, Election d'Amboiſe, a 606 habitans. La Paroiſſe eſt à la Collation de l'Archevêque de Tours.

CHANCE, dans la Bretagne, Diocèſe & Par-

lement de Rennes, Intendance de Nantes, & Recette de Rennes, a 568 habitans.

CHANCE, Riviere du Luxembourg François, qui prend ſa ſource vers Metz, & ſe jette dans la Moſelle près Thionville.

CHANCEAUX, dans la Touraine, Diocèſe de Tours, Parlement de Paris, Intendance & Election de Tours, a 641 habitans. La Cure eſt à la Collation de l'Abbé S. Julien de Tours.

CHANCEAUX, dans la Touraine, Diocèſe de Tours, Parlement de Paris, Intendance de Tours, Election de Lochet, a 323 habitans. La Cure eſt à la Collation de l'Archeveque de Tours.

CHANCEAUX, Bourg, dans la Bourgogne, Diocèſe d'Autun, Parlement & Intendance de Dijon, Bailliage & Recette de Châtillon, Grenier à ſel de Saux-le-Duc, a 210 habitans. Cette Paroiſſe eſt ſituée au plus haut des montagnes du Bailliage, ſur le grand Chemin de Paris à Auxerre, Dijon & Lion. L'abbé de Flavigny eſt Collateur de la Cure. Le Hameau du Terre, & les Métairies de Vallee & de Chancerons en dépendent. La Seine y prend ſa ſource. L'on y fait de la marmelade d'epine vinette qui eſt eſtimée.

CHANCEGREY, grande Paroiſſe dans la Normandie, Diocèſe du Mans, Parlement de Rouen, Intendance d'Alençon, Election de Dontfront, a 3344 habitans.

CHANCELA, dans le Dauphiné, Diocèſe de Gap, Parlement & Intendance de Grenoble, Election de Gap, a 360 habitans.

CHANCELADE, *Cancellata*, dans le Périgord, Diocèſe de Périgueux, Parlement & Intendance de Bordeaux, Election de Périgueux, a 912 habitans. Il y a une Abbaye de l'Ordre de S. Auguſtin, fondée ſous le titre de la Nativité, l'an 1133. par les Comtes du Périgord, à une lieue de Périgueux. Elle a pris ſon nom d'une Fontaine entourée de barres de fer. Charlemagne y a ſéjourné quelque tems. Cette Maiſon a donné naiſſance à une reforme, que l'on nomme la Congrégation de Chancelade, qui eſt reçûë en pluſieurs Maiſons du même Ordre.

CHANCENAY, dans la Champagne, Diocèſe de Châlons, Parlement de Paris, Intendance de Châlons, Election de Vitry, a 223 habitans.

CHANCEVIGNEY, dans la Franche-Comté, Parlement & Intendance de Beſançon, Bailliage & Recette de Dôle, a 69 habitans.

CHANCEVINEL, dans le Périgord, Diocèſe de Périgueux, Parlement & Intendance de Bordeaux, Election de Périgueux, a 587 habitans.

CHANCEY, dans la Franche-Comté, Diocèſe, Parlement & Intendance de Beſançon, Bailliage & Recette de Gray, a 327 habitans.

CHANCYA, dans la Franche-Comté, Diocèſe, Parlement & Intendance de Beſançon, Recette de la Terre de S. Claude, a 74 habitans.

CHANDE' dans le Bugey, Diocèſe de Lion, Parlement & Intendance de Dijon, Bailliage & Recette de Bourg-en-Breſſe, a 164 habitans.

CHANDENIER, *voyez* la Mothe-Chandenier.

CHANDIEU, dans le Dauphiné, Diocèſe de Vienne, Parlement & Intendance de Grenoble, Election de Vienne, a 360 habitans.

CHANDOLAS, dans le bas Languedoc, Diocèſe d'Uzés, Parlement de Toulouſe, Intendance de Montpellier, Recette d'Uzés, a 496 habitans.

CHANDON, dans le Forez, Diocèſe de Lion, Prlement de Paris, Intendance de Lion, Election de Roanne, a 309 habitans.

CHANE, dans la Bourgogne, Diocèſe de Mâcon, Parlement de Paris, Intendance de Dijon, Recette de Mâcon, a 168 habitans.

CHANEAC, dans le bas Languedoc, Diocèſe de Viviers, Parlement de Toulouſe, Intendance de Montpellier, Recette de Viviers, a 386 habitans.

CHANELETTES, dans le Beaujollois, Diocèſe de Lion, Parlement de Paris, Intendance de Lion, Election de Villefranche, a 697 habitans.

CHANERILLES, dans la Provence, Diocèſe de Riez, Parlement & Intendance d'Aix, Bailliage & Viguerie de Digne, a 560 habitans.

CHANERVEJOLS, dans le bas Languedoc, Diocèſe de Mende, Parlement de Toulouſe, Intendance de Montpellier, Recette de Mende, a 298 habitans.

CHANET, dans l'Auvergne, Diocèſe de S. Flour, Parlement de Paris, Intendance de Riom, Election de S. Flour, a 206 habitans.

CHANGE, Bourg, dans le Maine, Diocèſe du Mans, Parlement de Paris, Intendance de Tours, Election du Mans, a 1635 habitans.

CHANGE, dans la Bourgogne, Diocèſe de Beſançon, Parlement & Intendance de Dijon, Recette de Beaune, a 249 habitans. Ce lieu eſt de la Paroiſſe de Nolay. C'eſt Pays de vignes & de montagnes. Il y a une petite riviere nommée Coſanne, elle ne peut être navigable.

le CHANGE, dans le Périgord, Diocèſe de Périgueux, Parlement & Intendance de Bordeaux, Election de Périgueux, a 518 habitans.

CHANGEY, dans la Champagne, Diocèſe de Langres, Parlement de Paris, Intendance de Châlons, Election de Langres, a 174 habitans.

CHANGEY, dans la Bourgogne, Diocèſe de Langres, Parlement & Intendance de Dijon, Recette de Châtillon, a 56 habitans.

CHANGILLON, *Cantogilum*, dans le Poitou, Diocèſe de Luçon, Parlement de Paris, Intendance de Poitiers, Election de Fontenay, a 221 habitans.

CHANGIS, dans la Brie, Diocèſe de Meaux, Parlement & Intendance de Paris, Election de Meaux, a 137 habitans.

CHANGY, Bourg, dans le Forez, Diocèſe de Lion, Parlement de Paris, Intendance de Lion, Election de Roanne, a 1429 habitans.

CHANGY, dans la Bourgogne, Diocèſe d'Autun, Parlement & Intendance de Dijon, Bailliage, Grenier à ſel & Recette de Charolles, a 122 habitans. C'eſt une Paroiſſe compoſée de pluſieurs Hameaux. Ces Hameaux ſont Changy, qui a ſept Métairies; Lormy qui en a auſſi ſept. Il y a un Château appellé le Château de Monteſſu, Epinay, qui en a neuf; Villaine qui en a quatre; la Vernelle qui en a cinq; Onzé & Pignieres, trois; Rabilin, une; Saulniere, trois; & le Bouchet qui eſt encore un autre petit Hameau qui n'a qu'une Métairie. Changy, qui eſt la Paroiſſe, eſt ſituée ſur la riviere de l'Arconce, entre deux petites collines, à demi-lieuë de la Ville de Charolles. La Riviere ne peut être navigable: les terres de tous ces lieux ſont ſouvent inondées par les débordemens des eaux, dans les pluyes & dans l'hyver. La Cure eſt à la Collation des Chanoines de S. Paul de la ville de Lion.

CHANGY, dans le Gâtinois, Diocèſe de Sens, Parlement de Paris, Intendance d'Orleans, Election de Montargis, a 287 habitans.

CHANGY, dans la Champagne, Diocèſe de Châlons, Parlement de Paris, Intendance de Châlons, Election de Vitry, a 273 habitans.

CHANGY, dans le Bourbonnois, Diocèſe de Bourges, Parlement de Paris, Intendance de Bourges, Election de S. Amand, a 161 habitans.

CHANGY, dans le Nivernois, Diocèſe de Nevers, Parlement de Paris, Intendance d'Orleans, Election de Clamecy, a 90 habitans.

CHANGY, dans la Bourgogne, Diocèſe de Langres, Parlement & Intendance de Dijon, Bailliage, Grenier à ſel & Recette de Semur en Auxois a 112 habitans. Ce lieu eſt de la Paroiſſe d'Epoiſſe. Il eſt ſitué en beau pays plein. C'eſt le grand chemin de Beaune à Auxerre. Les Chanoines d'Epoiſſe ſont Collateurs de la Cure.

CHANIERS, dans le Poitou, Diocèſe de Poitiers, Parlement de Paris, Intendance & Election de Poitiers, a 224 habitans.

CHANLECY, dans la Bourgogne, Diocèſe d'Autun, Parlement & Intendance de Dijon, Bailliage & Recette de Charolles, Grenier à ſel de Paray, a 336 habitans. C'eſt une Paroiſſe ſituée à une lieuë de Charolles, & autant de Paray, en pays de collines. Elle eſt compoſée de dix Hameaux; ſçavoir Chanlecy où eſt le Clocher, Savigny, Marcileſon, S. Juſte, les Raveaux, Torteſelli, Châtelvillain, le Vaux, Bufficre, & Puant. Les Métairies du Vernay & de la Nolle en dépendent auſſi. La Cure eſt à la Collation de l'Evêque d'Autun. Il y a la Chapelle de S. Juſte qui appartient aux Chanoines de S. Philibert de Tournus.

CHANLEU dans le Boulonnois, Diocèſe de Boulogne, Parlement de Paris, Intendance d'Amiens, a 100 habitans.

CHANNAY, dans l'Anjou, Diocèſe d'Angers, Parlement de Paris, Intendance de Tours, Election de Baugé, a 887 habitans.

CHANNAY, dans la Champagne, Diocèſe de Langres, Parlement & Intendance de Paris, Election de Tonnerre, a 253 habitans.

CHANNES, dans la Champagne, Diocèſe de Langres, Parlement & Intendance de Paris, Election de Tonnerre, a 414 habitans.

CHANONAT, Bourg, dans l'Auvergne, Diocèſe de Clermont, Parlement de Paris, Intendance de Riom, Election de Clermont, a 1112 habitans. Il y a une Fontaine d'eau minérale, aigrette & vineuſe.

CHANOLLES, dans la Provence, Diocèſe de Digne, Parlement & Intendance d'Aix, Recette de Viguerie de Digne, a 361 habitans.

CHANOON, Comté, dans la Bourgogne, Diocèſe de Mâcon, Parlement de Paris, Intendance de Dijon, Bailliage & Recette de Mâcon, a 310 habitans.

CHANOUSSE, dans le Dauphiné, Diocèſe de Gap, Parlement & Intendance de Grenoble, Election de Gap, a 316 habitans.

CHANOZ, dans la Bourgogne, Diocèſe de Lion, Parlement & Intendance de Dijon, Recette de Breſſe, a 96 habitans.

CHANSANGLARD, dans la Marche, Diocèſe de Limoges, Parlement de Paris, Intendance de Moulins, Election de Gueret, a 495 habitans. C'eſt une Paroiſſe ſituée en pays de monticules, terres fertiles en ſeigles. On y recüeille quelques bleds noirs, orge, avoine & millet; les pacages ſont bons, les foins ſuffiſans pour la nourriture des Beſtiaux qu'on y éleve & dont on fait quelque commerce: les habitans n'y ſont pas commodes. M. de la Celle, Lavy & Feſſia en ſont Seigneurs.

CHANSARDHAY, dans la Marche, Diocèſe de Limoges, Parlement de Paris, Intendance de Moulins, Election de Gueret, a 161 habitans.

CHANSEAUX, Bourg, dans l'Anjou, Diocèſe d'Angers, Parlement de Paris, Intendance de Tours, Election d'Angers, a 1634 habitans.

CHANTAULT, dans la Bourgogne, Diocèſe d'Autun, Parlement & Intendance de Dijon, Recette de Semur en Auxois, a 50 habitans. C'eſt une dépendance de la Paroiſſe de S. Didier, ſituée en pays de Morvant, & plein. L'Abbé de ſainte Marguerite eſt Collateur de la Cure.

CHANTAUNAY, Bourg, dans le Poitou, Diocèſe de Luçon, Parlement de Paris, Intendance de Poitiers, Election de Fontenay, a 1497 habitans.

le CHANTAY, dans le Nivernois, Diocèſe de Nevers, Parlement de Paris, Intendance de Bourges, Election de la Charité ſur Loire, a 123 habitans.

CHANTEAU, dans l'Orleannois, Diocèſe d'Orleans, Parlement de Paris, Intendance & Election d'Orleans, a 307 habitans.

le CHANTEAU de Canſimpré, dans l'Artois, Diocèſe d'Arras, Parlement de Paris, Intendance d'Amiens, Gouvernance, Bailliage & Recette d'Arras, a 18 habitans.

CHANTECOQ, dans le Gâtinois, Diocèſe de Sens, Parlement & Intendance de Paris, Election de Nemours, a 349 habitans.

CHANTECOURT, dans le Poitou, Diocèſe de Poitiers, Parlement de Paris, Intendance de Poitiers, Election de S. Maixant, a 783 habitans.

CHANTEIX, dans le Limoſin, Diocèſe de Tulles, Parlement de Bordeaux, Intendance de Limoges, Election de Tulles, a 746 habitans.

CHANTEL-la-Ville, dans le Bourbonnois, Diocèſe de Clermont, Parlement de Paris, Intendance de Moulins, Election de Gannat, a 181 habitans. C'eſt une Collecte dépendante de la Paroiſſe de Moneſtier, ſituée ſur la riviere de Bouble à trois lieuës de celle de l'Allier; terres à ſeigle, beaucoup d'avoine, les pacages étendus, peu de profit des beſtiaux, quelques bois taillis, & peu de foins. M. le Duc en eſt Seigneur.

CHANTEL-le-Châtel, ou le Château, petite Ville, dans le Bourbonnois, Diocèſe de Clermont, Parlement de Paris, Intendance de Moulins, Election de Gannat, a 200 habitans. Elle eſt Siége d'une Châtellenie du reſſort du Bailliage de Moulins.

Chantelle étoit un lieu conſidérable, par les ſéjours ordinaires qu'y faiſoient les Ducs de Bourbon. Le Château en fut raſé après la retraitte du Connétable de ce nom. Il n'y reſte à préſent que cent quatre-vingt ou deux cens perſonnes: elle eſt ſituée ſur les bords de la riviere de Bouble, en plaine; bonnes terres à ſeigle, froment, orge & avoine, quelques vignes, peu de fruits, du foin ſeulement pour la nourriture des Beſtiaux: dans la Ville, il y a des boulangers qui portent du pain dans les Foires du voiſinage. M. le Duc en eſt Seigneur.

CHANTELOUBE, dans le Forez, Diocèſe de Lion, Parlement de Paris, Intendance de Riom, Election de Montbriſon, a 476 habitans.

CHANTELOUBE, dans la Marche, Diocèſe de Limoges, Parlement de Paris, Intendance de Moulins, Election de Gueret, a 90 habitans.

CHANTELOUP, dans le Poitou, Diocè-

ſe de Poitiers, Parlement de Paris, Intendance de Poitiers, Election de Thoüars, a 814 habitans.

CHANTELOUP, dans l'Anjou, Diocèſe de Poitiers, Parlement de Paris, Intendance de Tours, Election de Montreuil-Bellay, a 449 habitans.

le CHANTELOUP, dans la Normandie, Diocèſe d'Evreux, Parlement de Roüen, Intendance d'Alençon, Election de Conches, a 92 habitans.

CHANTELOUP, dans la Normandie, Diocèſe de Coutances, Parlement & Intendance de Roüen, Election de Courances, a 430 habitans. C'eſt une Baronie & Châtellenie. Il y a un ancien Château avec quelques Tours. Madame la Marquiſe de la Vieuville, héritiere de M. le Comte de Mongommery y demeure. La Cure dépend d'une Abbaye.

CHANTELOUP, dans la Saintonge, Diocèſe de Saintes, Parlement de Bordeaux, Intendance de la Rochelle, Election de S. Jean d'Angely, a 152 habitans.

CHANTELOUP, dans la Bretagne, Diocèſe & Parlement de Rennes, Intendance de Nantes, Recette de Rennes, a 168 habitans.

CHANTELOUP, dans l'Iſle de France, Diocèſe, Parlement, Intendance & Election de Paris, a 92 habitans.

CHANTELOUVE, dans le Dauphiné, Diocèſe, Parlement, Intendance & Election de Grenoble, a 268 habitans.

CHANTEMERLE, dans la Saintonge, Diocèſe de Saintes, Parlement de Bordeaux, Intendance de la Rochelle, Election de S. Jean d'Angely, a 202 habitans.

CHANTEMERLE, *Cantumeſula*, Prévôté Royale, dans la Champagne, Diocèſe de Troyes, Parlement de Paris, Intendance de Châlons, Election de Troyes, a 139 habitans. Il y avoit une Abbaye de l'Ordre de S. Auguſtin, fondée l'an 1163. Les Religieux ont été transferez à S. Loup de Troyes. L'Abbé joüit de deux mille livres. Ce lieu eſt à douze lieuës de Troyes. Il eſt ſitué entre Villenos & Borbonne.

CHANTEMERLE, dans le Dauphiné, Diocèſe de Valence, Parlement & Intendance de Grenoble, Election de Valence, a 310 habitans.

CHANTEMERLE, dans la Provence, Diocèſe de Die, Parlement & Intendance d'Aix, Recette des Terres adjacentes, a 368 habitans.

CHANTEMERLE. *Voyez* l'Iſle & Chantemerle.

CHANTENAY, dans l'Anjou, Diocèſe d'Angers, Parlement de Paris, Intendance de Tours, Election de la Fléche, a 786 habitans.

CHANTENAY dans le Nivernois, Diocèſe de Nevers, Parlement de Paris, Intendance de Moulins, Election de Nevers, a 630 habitans. C'eſt une Paroiſſe ſituée en plaine ſur le grand chemin de Nevers à Moulins, à un quart de lieuë de la riviere d'Allier; terres legeres à ſeigle & avoine de bon rapport; il s'y recueille quelque froment. Il y a des foins plus que ſuffiſans pour la nourriture des beſtiaux, quelques vignes, peu de bois. Madame de Chantenay en eſt Dame.

CHANTENAY, dans le Bourbonnois, Diocèſe de Nevers, Parlement de Paris, Intendance & Election de Moulins, a 84 habitans. C'eſt une Collecte à cinq lieuës de Moulins & une de l'Allier, ſituée en plaine; c'eſt terres varennes à ſeigle; les foins peu abondans & les pacages très-reſſerrez; il y a quelques cantons de vignes, d'un bon produit: le profit des beſtiaux très-petit, à cauſe de la diſette des foins & des pacages; ſans bois, étangs ni menus fruits. M. de la Ferté en eſt Seigneur.

CHANTENAY, au bord de la Loire, dans la Bretagne, Diocèſe de Nantes, Parlement de Rennes, Intendance & Recette de Nantes, a 368 habitans.

CHANTEPIE, dans la Bretagne, Diocèſe & Parlement de Rennes, Intendance de Nantes, Recette de Rennes, a 316 habitans.

CHANTERENNE, dans le pays Meſſin, Diocèſe, Parlement, Intendance & Recette de Metz, a 31 habitans.

CHANTES, dans la Franche-Comté, Diocèſe, Parlement & Intendance de Beſançon, Bailliage & Recette de Veſoul, a 88 habitans.

CHANTESSE, dans le Dauphiné, Diocèſe de Vienne, Parlement & Intendance de Grenoble, Election de Romans, a 310 habitans.

CHANTEUSE-le-Bourg, *Cantogilum*, dans l'Auvergne, Diocèſe de S. Flour, Parlement de Paris, Intendance de Riom, Election de Brioude, a 471 habitans.

CHANTEUSE-la-Paroiſſe, dans l'Auvergne, Diocèſe de S. Flour, Parlement de Paris, Intendance de Riom, Election de Brioude, a 431 habitans.

CHANTEYRAC, dans le Périgord, Diocèſe de Périgueux, Parlement & Intendance de Bordeaux, Election de Périgueux, a 1330 habitans.

le haut CHANTIER, dans la Touraine, vers Amboiſe.

CHANTILLAC, dans l'Angoumois, Diocèſe d'Angoulême, Parlement de Paris, Intendance de Limoges, Election d'Angoulême, a 813 habitans.

CHANTILLY, Bourg, dans l'Iſle de France, Diocèſe de Senlis, Parlement & Intendance de Paris, Election de Senlis, a 689 habitans. Cette Seigneurie appartenoit autrefois à Pierre d'Orgemont Chancelier de France, ſous le régne de Charles VI. Pierre d'Orgemont ſon petit-fils, la donna en 1484. à Guillaume Baron de Montmorency ſon neveu, fils de Jean de Montmorency ſecond du nom, & de Marguerite d'Orgemont ſa femme. Le Roy Louis XIII. donna en 1633 le Duché de Montmorency, dont Chantilly faiſoit partie, à Madame la Princeſſe de Condé, ſœur de Henry de Montmorency, qui avoit été le dernier de cette branche; mais Sa Majeſté ſe reſerva le Château & Seigneurie de Montmorency, dont elle joüit le reſte de ſa vie. La Reine-Mere de Louis le Grand en accorda pendant ſon régne, la jouiſſance à M. le Prince de Condé; mais quelque tems aprés le Roy rentra en poſſeſſion. Enfin l'an 1661. le Roy donna Chantilly en pleine proprieté au même Prince, & établit en 1675. la Capitainerie des Chaſſes de la forêt d'Halatte, qui avoit été ſupprimée en 1645. Cette Terre ne vaut que quatorze ou quinze mille livres de rente; mais elle eſt très-conſidérable par ſes mouvances.

La forêt de Chantilly contient ſept mille ſix cens arpens: au milieu eſt une place qui eſt de figure ronde, & qu'on appelle la Table. Douze grandes routes bordées de charmille, commencent à cette étoile. Cet endroit eſt remarquable par les Fêtes que le Grand Condé donna au Roy & à toute la Cour, pendant trois jours. La principale avenuë par laquelle on arrive au Château, s'appelle la route du Connétable, parce que le Connétable de Montmorency la fit percer: elle a comme les autres environs ſix toiſes

ſes de large, & une lieuë de long. Elle eſt entre deux autres avenuës fort agréables, dont l'une ſert aux chariots & autres voitures; l'autre eſt pour la ſimetrie. Au bout de la principale de ces avenuës, on trouve une grande demi-lune, de laquelle on entre dans une avant-cour; le Pont-levis eſt entre deux pavillons; le fer à cheval ſe préſente enſuite, & l'on monte ſur une terraſſe, au milieu de laquelle, vis-à-vis de l'entrée du Château, on voit une Statuë équeſtre du dernier Connétable de Montmorency; ce Seigneur y eſt repreſenté armé à l'antique, l'épée nuë à la main, ſon caſque à terre ſoutient un pied du cheval. Le tout eſt bien modelé, & eſtimé des connoiſſeurs.

L'ancien Château étoit ſur une roche, au milieu de pluſieurs ſources qui rempliſſent un foſſé. La face de ce Château avoit une porte rebâtie à la moderne, & ornée de ſculptures; la cour étoit preſque triangulaire, & de tous les côtez s'élevoient des bâtimens embellis de ſculptures & d'ornemens. Les appartemens étoient commodes & richement meublez, & les ſalons tous ornez. La Sale d'armes contenoit toutes ſortes d'armures à l'antique, curieuſement ramaſſées & en grande quantité. La Chapelle étoit fort belle. Ce Château a été démoli ſur la fin de l'an 1718. & M. le Duc de Bourbon en a fait élever un nouveau ſur ſes fondemens. Lorſqu'on démoliſſoit la Chapelle, on trouva au milieu un cercueïl de plomb à quatre pieds de profondeur, dans lequel étoit un corps dans tout ſon entier; il avoit deux doigts de long de barbe au menton, la quelle eſt reſtée entre les mains de ceux qui l'ont voulu toucher; les deux bras étoient liez par les poignets avec un cordon de ſoye, & le corps étoit revêtu d'une chemiſe de toile blanche aſſez fine, & que l'on a déchirée avec peine, & enveloppée d'une toile griſe, cirée & fiſſelée avec une corde auſſi cirée. Par l'examen que l'on a fait des Seigneurs qui ont poſſedé Chantilly, depuis le tems que la permiſſion de bâtir une Chapelle leur fut accordée; il paroît que ce corps eſt celui de Guillaume le Bouteiller-Senlis, troiſiéme du nom, Seigneur de Chantilly; parce que ce fut lui qui obtint cette permiſſion, le premier May 1333. & qui en conſequence fit bâtir cette Chapelle. Il y a beaucoup d'apparence qu'il y fut enterré; car c'eſt le dernier Seigneur de cette Maiſon, qui ſoit réputé être mort à Chantilly. Ce cercueïl a été tranſporté, tel qu'il étoit, dans l'Egliſe Paroiſſiale de Chantilly.

Le petit Château eſt à gauche du fer à cheval. C'étoit la Capitainerie du tems que Chantilly appartenoit à la Maiſon de Montmorency; mais M. le Prince l'avoit fort orné. Les ornemens du dehors ſont des pilaſtres d'ordre Corinthien. Le logement du rez de chauſſée, eſt à fleur d'eau du grand foſſé: il eſt compoſé de deux appartemens qui ſont ſéparez par une ſale qui leur eſt commune, & qui repréſente les plus belles maiſons des environs de Paris. Les peintures des autres pieces ſont voir l'Hiſtoire de Diane, celle de Venus, de Flore, Bacchus, Momus, &c. L'appartement qui eſt au deſſus, ſe trouve de plein pied au rez de la chauſſée de la cour du grand Château, auquel il eſt joint par un pont qui traverſe le grand foſſé; cet appartement eſt beau & meublé magnifiquement. Au bout eſt une galerie percée de ſix grandes croiſées du côté de la forêt; vis-à-vis de ces croiſées, ſont de grandes glaces dans des bordures d'un travail ſingulier: au bout de cette galerie eſt un portrait du Grand Condé, peint par le vieux *Juſle*; ce Héros y eſt repréſenté en pied: on voit d'un côté l'ordre de la bataille de Rocroy & de l'autre le combat: outre ce Tableau, on en voit pluſieurs autres dans les trumeaux, qui ſont entre les croiſées & les glaces; chacun de ces Tableaux repréſente ſelon l'ordre des tems, une campagne de ce grand Prince: l'action principale de la campagne occupe le milieu du Tableau, & les autres ſont peintes en petit, dans des cartouches qui ſont tout à l'entour. Toutes ces peintures ſont de *le Comte*.

Les jardins ſont d'une grande beauté, & les effets d'eau admirables. Le canal eſt remarquable par ſon étenduë; il eſt bordé des deux côtez de belles allées d'arbres. La principale porte de la ménagerie, donne ſur une des aîles qui bordent le canal: cette ménagerie offre d'abord un agréable appartement meublé, avec beaucoup de goût & de ſimplicité. Les peintures du grand Salon repréſentent l'Hiſtoire d'Iſis; & ce Salon eſt tourné de maniere, qu'il ſemble que ce ſoit le Temple de cette Divinité. Dans une des cours on trouve huit ou dix pavillons ſéparez les uns des autres, & deſtinez à loger les animaux rares, qu'on a fait venir des pays étrangers; dans une autre cour, on voit la fontaine de Narciſſe; ce Berger ſe mire dans l'eau, & tend les bras avec tranſport pour embraſſer ſa figure, qu'on voit dans l'eau. La galerie des Cerfs eſt dans cette partie des jardins, qui eſt du côté du Bourg; elle eſt ouverte en arcades ſur le parterre de l'orangerie, & de l'autre côté elle eſt ornée d'une cinquantaine de figures de Cerfs, qui portent tous à leur col les armes de la Maiſon de Montmorency, & des Maiſons avec laquelle elle a fait des alliances: ce même côté eſt encore orné d'une peinture à freſque, qui repréſente l'avanture de Pſyché. L'Orangerie eſt un beau morceau; les arbres ſont beaux & en grand nombre & très-bien entretenus. La faiſanderie eſt compoſée de trois jardins enteraſſez, ornez de jets d'eaux; on y éleve quantité de perdrix & de faiſans. Le parc eſt grand & entouré de murailles; ſa longueur eſt d'une lieuë & demie, & ſa largeur d'une demi-lieuë; il eſt coupé de pluſieurs belles allées, & rempli d'agréables boſquets pratiquez avec choix, pour la commodité & le plaiſir de la chaſſe. Le Bourg de Chantilly eſt conſidérable: l'Egliſe Paroiſſiale a été fondée par le Grand Condé; elle eſt bien bâtie à la moderne, fort claire & d'une bonne architecture.

CHANTOCE', Baronie, dans l'Anjou, Diocèſe d'Angers, Parlement de Paris, Intendance de Tours, Election de Château-Gontier, a 439 habitans. Ce lieu eſt ſitué ſur la Loire auprès d'Ingrande. Ses anciens Seigneurs portoient la qualité de Prince de Chantocé. Les Ducs de Bretagne à qui il a appartenu pendant long-tems, l'avoient donné en appanage à une branche cadette de leur Maiſon.

CHANTOCEAUX, *Caſtrum Celſum*, Baronie, dans la Bretagne, Diocèſe de Nantes, Parlement de Rennes, Intendance & Recette de Nantes, a 316 habitans. Ce lieu eſt ſitué ſur une montagne auprès de la Loire, à quatre lieuës au-deſſus de Nantes. Le vrai nom de cette Ville eſt Château-ceaux; elle eſt tellement ſituée aux frontiéres de la Bretagne, que pluſieurs la mettent dans l'Anjou; elle eſt au bord de la Loire. Marguerite de Cliſſon Comteſſe de Penthievre, ayant retenu priſonnier le Duc de Bretagne Jean VI. qui l'étoit venu voir dans ce Château, les Barons de Bretagne l'aſſiégerent, & après l'avoir pris, le raſerent. Cette Terre appartient à préſent à M. le Duc de Bourbon.

CHANTOEN ou Chantoin, *Cantoennum*, c'étoit autrefois une Abbaye de Filles, Ordre de S. Auguſtin, érigée & fondée hors des murs de la Ville de Clermont en Auvergne, ſous le Patronage de S. Pierre, par S. Genés Evêque dudit Clermont. Une inſcription qui eſt ſur un tombeau qui ſe voit dans le Chapitre, fait connoître ſon Fondateur ou Reſtaurateur, par ces termes, *Hic Jacet Magiſter Aldefredus Panitentiarius Claromontis, qui fundavit hanc domum Cantoenni, & obiit xvij. cal. Maii.* Cy giſt Maître ou Meſſire Aldefred, Pénitencier de Clermont, qui a fondé cette Maiſon de Chantoen, & mourut le 18. des Cal. de May. Elle fut unie l'an 1199. à celle de Pebrac, Diocéſe de S. Flour. Cette même année Robert Evêque de Clermont, ſous lequel ſe fit cette union, & Henry Archevêque de Bourges, lui accorderent la permiſſion de recueïllir des aumônes pour le rétabliſſement de ſon Egliſe, avec des Indulgences pour les Fidéles qui y contribueroient : Robert leur renouvella pluſieurs fois cette permiſſion, entr'autres les années 1219. & 1229. Les Chanoines de la Cathédrale ont eu, vers ce tems-là, la permiſſion de ſe retirer dans le Cloître de ce Monaſtére, pour y vivre en Chanoines véritablement Réguliers ; mais depuis, les Carmes Déchauſſez en ont été mis en poſſeſſion, & la deſſervent depuis le 10. Juin 1633. par l'Evêque, & les Juges & Conſuls de Clermont, en vertu d'une Lettre Patente du Roy, du 31. Mars de cette même année, obtenuë à la priere du Chancelier Seguier. L'Abbaye de Cantoïen paroît néanmoins avoir été ſupprimée par une Bulle du Pape Urbain VIII. du viij. des Cal. de Juin de l'an 1639.

CHANTOIS, dans le Forez, Diocéſe de Lion, Parlement de Paris, Intendance de Lion, Election de Roanne, a 233 habitans.

CHANTONAY, dans la Franche-Comté, Diocéſe, Parlement & Intendance de Beſançon, Bailliage & Recette de Gray, a 91 habitans.

CHANTOSME, dans la Marche, Diocéſe de Limoges, Parlement de Paris, Intendance de Moulins, Election de Gueret, a 94 habitans. C'eſt une Paroiſſe ſituée en plaine ; bonnes terres à ſeigle, bled noir, avoine, orge & millet ; mais mal cultivées ; les pacages & les foins y ſont aſſez bons, & ſuffiſans pour la nourriture des beſtiaux qu'on y éleve, dont on fait un petit commerce ; les habitans ſont peu laborieux & induſtrieux ; auſſi ſont-ils peu commodes. Il y a la forêt de Faiſſaux, d'une grande étenduë de chênes & de hêtres ; elle appartient au Roy. M. le Marquis de S. Germain en eſt Seigneur.

CHANTRAINE', dans la Champagne, Diocéſe de Langres, Parlement de Paris, Intendance de Chalons, Election de Chaumont en Baſſigny, a 156 habitans.

CHANTRANS, dans la Franche-Comté, Diocéſe, Parlement & Intendance de Beſançon, Bailliage & Recette d'Ornans, a 147 habitans.

CHANTRE', Baronie, ſituée ſur la Loire, aux confins de l'Anjou vers la Bretagne ; paſſa l'an 1100. dans la Maiſon de Craon, par le mariage de Maurice de Craon avec Tiphaine, dite l'Angeville Dame de Chantré & d'Ingrande. Marie de Craon la porta à Guy de Laval Seigneur de Retz. Le Maréchal de Retz la vendit au Duc de Bretagne Jean cinquiéme, lequel la donna en appanage à Gille de Bretagne ſon troiſiéme fils. Elle paſſa enſuite à Gille ſecond, fils du Duc Jean ſixiéme. Elle appartient aujourd'hui à Meſſieurs d'Avaujour. La Paroiſſe contient 1225 habitans.

CHANTRIGNE', Bourg, dans le Maine, Diocéſe du Mans, Parlement de Paris, Intendance de Tours, Election du Mans, a 1187 habitans.

CHANTRY, dans la Bourgogne, Diocéſe d'Autun, Parlement & Intendance de Dijon, Recette de Semur en Brionnois, a 79 habitans.

CHANU, dans la Normandie, Diocéſe du Mans, Parlement de Roüen, Intendance d'Alençon, Election de Domfront, a 1985 habitans.

CHANU, dans la Normandie, Diocéſe d'Evreux, Parlement & Intendance de Roüen, Election d'Evreux, a 144 habitans. Le Sieur Commandeur en eſt Seigneur.

CHANVEAUX, dans l'Anjou, Diocéſe d'Angers, Parlement de Paris, Intendance de Tours, Election d'Angers, a 110 habitans.

CHANVALON, dans la Champagne, Diocéſe de Sens, Parlement & Intendance de Paris, Election de Joigny, a 160 habitans.

CHANVIEREY, dans la Bourgogne, Diocéſe d'Autun, Parlement & Intendance de Dijon, Recette d'Arnay-le-Duc, a 40 habitans

CHANVILLE, dans le pays Meſſin, Diocéſe, Parlement, Intendance & Recette de Metz, a 89 habitans.

CHANVOUX, dans le Nivernois, Diocéſe de Nevers, Parlement de Paris, Intendance de Bourges, Election de la Charité ſur Loire, a 133 habitans.

CHAON, dans l'Orleanois, Diocéſe d'Orleans, Parlement de Paris, Intendance & Election d'Orleans, a 408 habitans.

CHAOURCE', Ville, dans la Champagne, Diocéſe de Langres, Parlement de Paris, Intendance de Châlons, Election de Bar-ſur-Aube, a 1011 habitans. Elle eſt ſituée ſur l'Armance près de ſes ſources, à ſept lieuës de Troyes & autant de Tonnerre.

CHAPAISE, dans la Bourgogne, Diocéſe de Mâcon, Parlement de Paris, Intendance de Dijon, Bailliage, Grenier à ſel & Recette de Châlon, a 176 habitans. Ce lieu eſt ſitué en pays bas d'un côté, & en montagnes de l'autre. Beruque, Gemauſe & Uxelles, ſont les Hameaux qui en dépendent. Chapaiſe eſt la Paroiſſe.

CHAPDES, dans l'Auvergne, Diocéſe de Clermont, Parlement de Paris, Intendance & Election de Riom, a 1015 habitans.

CHAPEAU-Cornu, petite Ville, dans le Dauphiné, ſituée entre des montagnes, aux frontiéres du Bugey, à deux petites lieuës de Serriéres.

CHAPEAUX, dans le Bourbonnois, Diocéſe de Clermont, Parlement de Paris, Intendance & Election de Moulins, a 297 habitans. C'eſt une Paroiſſe à trois lieuës de Moulins & autant de l'Allier en plaine ; c'eſt terres aigres à ſeigle ; point de vignes ; les foins abondans, mais de mauvaiſe qualité ; les pacages étendus en buiſſons & bruyeres : le profit des beſtiaux y eſt conſidérable, parce qu'ils en élevent tous ; il y a beaucoup de bois taillis & modernes ; pluſieurs étangs, dont la plûpart ſont conſidérables ; point de menus fruits. M. Feydeau en eſt Seigneur.

CHAPEAUX & Marpiré, dans la Bretagne, Diocéſe & Parlement de Rennes, Intendance de Nantes, Recette de Rennes, a 568 habitans.

CHAPELAINE, dans la Champagne, Diocéſe de Châlons, Parlement de Paris, Intendance de Châlons, Election de Vitry, a 147 habitans. Ce lieu eſt ſitué dans le terrain le plus in-

grat de la Champagne. George Largentier, natif de Troyes, ſous-Adjudicataire des Fermes, ſous le régne d'Henry IV. choiſit cet endroit pour y faire bâtir un Château des plus ſuperbes, accompagné d'un grand nombre d'avenuës & de beaux chemins, faits à l'imitation des Romains : c'étoit une merveille de l'art pour l'architecture, & pour les eaux qu'il y fit venir de tous côtez. Ce Château a été brûlé d'un coup de tonnerre ; quelques-uns veulent que ce ſoit aprés ſa mort ; on en voit encore les triſtes débris.

CHAPELAINE, dans la Champagne, Diocéſe de Châlons, Parlement de Paris, Intendance & Election de Châlons, a 18 habitans.

CHAPELLE, *voyez* les Hommes de la Chapelle.

la CHAPELLE, Abbaye de Prémontrez, *voyez* Capelle.

la CHAPELLAUDE, dans le Bourbonnois, Diocéſe de Bourges, Parlement de Paris, Intendance de Bourges, Election de S. Amand, a 212 habitans.

la CHAPELLE, *Capella*, dans le pays Meſſin, Diocéſe de Toul, Parlement, Intendance & Recette de Metz, a 368 habitans. L'Evêque de Metz en eſt Seigneur ; c'eſt une Annexe de la Paroiſſe de Neuvre, qui eſt du Duché de Lorraine. De ce lieu dépend Thiaville, qui eſt auſſi du Parlement de Metz, & une partie des lieux d'Homberpré & de Budemenil.

la CHAPELLE, dans le Gâtinois, Diocéſe de Sens, Parlement & Intendance de Paris, Election de Melun, a 588 habitans.

la CHAPELLE, Marquiſat, dans le Gâtinois, Diocéſe de Sens, Parlement & Intendance de Paris, Election de Nemours, a 535 habitans.

la CHAPELLE, dans la Beauce, Diocéſe de Chartres, Parlement & Intendance de Paris, Election de Dreux, a 199 habitans.

la CHAPELLE, dans la Picardie, Diocéſe de Senlis, Parlement & Intendance de Paris, Election de Senlis, a 227 habitans.

la CHAPELLE, dans la Champagne, Diocéſe de Sens, Parlement & Intendance de Paris, Election de Nogent, a 86 habitans.

la CHAPELLE, dans la Champagne, Diocéſe de Sens, Parlement & Intendance de Paris, Election de S. Florentin, a 212 habitans.

la CHAPELLE, dans le Forez, Diocéſe de Lion, Parlement de Paris, Intendance de Lion, Election de S. Eſtienne, a 239 habitans.

la CHAPELLE, ſur les confins de l'Auvergne, Diocéſe de Limoges, Parlement de Paris, Intendance de Moulins, Election de Combrailles, a 199 habitans. C'eſt une Paroiſſe ſituée en plaine : les terres ne produiſent que du ſeigle, bled noir & avoine, & ſont fort legeres. M. le Duc d'Orleans en eſt Seigneur.

la CHAPELLE, dans la Franche-Comté, Diocéſe, Parlement & Intendance de Beſançon, Bailliage & Recette de Salins, a 122 habitans.

la CHAPELLE, dans la Franche-Comté, Diocéſe, Parlement & Intendance de Beſançon, Bailliage & Recette de Veſoul, a 122 habitans.

la CHAPELLE, dans la Normandie, Diocéſe de Sées, Parlement de Roüen, Intendance de Caën, Election de Mortain, a 330 habitans.

la CHAPELLE, dans la Normandie, Diocéſe, Parlement & Intendance de Roüen, Election de Chaumont & Magny, a 230 habitans. M. le Duc de Geſvres en eſt Seigneur.

la CHAPELLE, dans la Normandie, Diocéſe de Liſieux, Parlement & Intendance de Roüen, Election de Pont-l'Evêque, a 180 habitans. M. le Duc de Villeroy en eſt Seigneur.

la CHAPELLE, ſur les frontieres de Champagne, Diocéſe de Reims, Parlement de Metz, Intendance de Châlons, Election de Sedan, a 30 habitans.

la CHAPELLE, dans la Touraine, vers Loches.

la CHAPELLE, dans l'Angoumois, Diocéſe de Saintes, Parlement de Paris, Intendance de la Rochelle, Election de Cognac, a 146 habitans.

la CHAPELLE, dans le bas Languedoc, Diocéſe de Mende, Parlement de Toulouſe, Intendance de Montpellier, Recette de Mende, a 199 habitans.

la CHAPELLE, dans la haute Alſace, Diocéſe de Baſle, Conſeil Souverain & Intendance d'Alſace, Bailliage de Delle, a 134 habitans.

la CHAPELLE, dans la haute Alſace, Diocéſe de Baſle, Conſeil Souverain, Intendance d'Alſace, Bailliage de Betfort, a 140 habitans.

la CHAPELLE, dans le bas Armagnac, Diocéſe de Lectoure, Parlement de Toulouſe, Intendance d'Auch, Election de Lomagne, a 216 habitans.

la CHAPELLE aux Chaſſes, dans le Bourbonnois, Diocéſe de Nevers, Parlement de Paris, Intendance & Election de Moulins, a 64 habitans. C'eſt une Paroiſſe à quatre lieuës de Moulins, en plaines ; c'eſt toutes varennes à ſeigle, de bon rapport ; les foins abondans & peu greſſifs ; les pacages étendus en buiſſons & bruyeres ; un profit conſidérable des beſtiaux qu'ils élevent tous, à la réſerve des bœufs ; pluſieurs cantons de bois modernes & futayes ; divers étangs de douze à quinze cens d'empoiſſonnemens. M. Perrotin en eſt Seigneur.

la CHAPELLE aux Tilmens, dans la Bretagne, Diocéſe de Dôl, Parlement & Intendance de Rennes, Recette de Dôl, a 156 habitans.

la CHAPELLE-au Mant, dans la Bourgogne, Diocéſe d'Autun, Parlement & Intendance de Dijon, Bailliage & Recette d'Autun, a 255 habitans.

la CHAPELLE-aux-Plette, dans le Limoſin, Diocéſe de Tulles, Parlement de Bordeaux, Intendance de Limoges, Election de Tulles, a 25 habitans.

CHAPELLE-aux-Pots, dans la Picardie, Diocéſe de Beauvais, Parlement & Intendance de Paris, Election de Beauvais, a 462 habitans.

la CHAPELLE-en-la-Fay, dans le Forez, Diocéſe de Lion, Parlement de Paris, Intendance de Lion, Election de Montbriſon, a 224 habitans.

la CHAPELLE & la Grange, dans la Champagne, Diocéſe de Langres, Parlement de Paris, Intendance de Châlons, Election de Chaumont, a 365 habitans.

la CHAPELLE, Bourg, dans l'Anjou, Diocéſe de Poitiers, Parlement de Paris, Intendance de Tours, Election de Montreüil-Bellay, a 586 habitans.

la CHAPELLE, Bourg, dans l'Anjou, Diocéſe d'Angers, Parlement de Paris, Intendance de Tours, Election de Château-Gontier, a 445 habitans.

la CHAPELLE-Achard, dans le Poitou, Diocéſe de Poitiers, Parlement de Paris, Intendance & Election de Poitiers, a 529 habitans.

la CHAPELLE-Agnon, Bourg, dans l'Auvergne, Diocèſe de S. Flour, Parlement de Paris, Intendance de Riom, Election de Clermont, a 1690 habitans.

la CHAPELLE-d'Alagnon, dans l'Auvergne, Diocèſe de S. Flour, Parlement de Paris, Intendance de Riom, Election de S. Flour, a 453 habitans.

la CHAPELLE-d'Alaignon, dans l'Auvergne, Diocèſe de S. Flour, Parlement de Paris, Intendance de Riom, Election de Brioude, a 138 habitans.

la CHAPELLE-d'Aligny, Bourg, dans l'Anjou, Diocèſe d'Angers, Parlement de Paris, Intendance de Tours, Election de la Fléche, a 1120 habitans.

la CHAPELLE-d'Andelot, dans le Bourbonnois, Diocèſe de Nevers, Parlement de Paris, Intendance de Moulins, Election de Gannat, a 75 habitans. C'eſt une Paroiſſe ſituée à une lieuë de Gannat; c'eſt bonnes terres à ſeigle & méteil; peu de froment, d'orge & d'avoine; bons pacages; peu de foins; un petit profit de beſtiaux; un moulin & pluſieurs étangs, appartenans à M. Ribaut. M. Law en eſt Seigneur.

la CHAPELLE-d'Amgillon, *Capella Domini Gilonis*, Ville, Châtellenie & Baronie, dans le Berry, Diocèſe de Bourges, Parlement de Paris, Intendance & Election de Bourges, a 540 habitans. Cette Ville a été autrefois plus conſidérable qu'elle n'eſt à préſent; elle doit ſon origine à une petite Chapelle, que l'Hermite S. Jacques bâtit au bord de la petite Saudre, ſur un terrain que lui donna le Seigneur de Sancerre. Le grand nombre de Pelerins qui ſe rendoient à cette Chapelle après la mort de ce ſaint Homme, donna occaſion aux habitans des environs de venir s'y établir; & quelques tems après Gilons Seigneur de Seully, ayant fait rétablir une nouvelle Egliſe à la place de l'ancienne Chapelle, ce lieu joignit le nom de ce Seigneur à ſon ancien nom, d'autant plus qu'il y avoit un Château où il faiſoit ſouvent ſa rétidence; c'eſt d'où s'eſt formé le nom de la Chapelle-Dam-Gilon. Cette Terre a appartenu à une branche de la Maiſon des Comtes de Champigny de la Maiſon de Seuilly, d'où elle a paſſé dans celle d'Albret, puis de la Trimoüille; & en dernier lieu, dans celle de Bethune-Sully. Elle eſt ſituée ſur une hauteur auprès de la petite Saudre, entre Mennetou & Boiſbelle, à ſept lieuës au nord de Bourges.

la CHAPELLE-d'Autenaiſe, Bourg, dans le Maine, Diocèſe du Mans, Parlement de Paris, Intendance de Tours, Election de Laval, a 725 habitans.

la CHAPELLE-ſous-Aubenas, dans le bas Languedoc, Diocèſe de Viviers, Parlement de Toulouſe, Intendance de Montpellier, Recette de Viviers, a 249 habitans.

la CHAPELLE-d'Azay, dans la Touraine, Diocèſe de Tours, Parlement de Paris, Intendance & Election de Tours, a 268 habitans. La Cure eſt à la Collation de l'Abbé de Cormery.

la CHAPELLE-au-Bros, dans le Limoſin, Diocèſe de Limoges, Parlement de Bordeaux, Intendance de Limoges, Election de Brives, a 185 habitans.

la CHAPELLE-d'Aumainville, dans la Beauce, Diocèſe de Chartres, Parlement de Paris, Intendance d'Orleans, Election de Chartres, a 218 habitans.

la CHAPELLE-ſur-Aure, dans la Champagne, Diocèſe de Reims, Parlement de Paris, Intendance de Châlons, Election de ſainte Manehould, a 75 habitans.

la CHAPELLE-aux-Lix, dans le Poitou, Diocèſe de Poitiers, Parlement de Paris, Intendance de Poitiers, Election de Thoüars, a 1140 habitans.

la CHAPELLE-du-Bard, dans le Dauphiné, Diocèſe, Parlement, Intendance & Election de Grenoble, a 214 habitans

la CHAPELLE-Barre, dans l'Auvergne, Diocèſe de S. Flour, Parlement de Paris, Intendance de Riom, Election de S. Flour, a 168 habitans.

la CHAPELLE-Bertrand, dans le Poitou, Diocèſe de Poitiers, Parlement de Paris, Intendance & Election de Poitiers, a 456 habitans.

la CHAPELLE-Baſloué, dans la Marche, Diocèſe de Limoges, Parlement de Paris, Intendance de Moulins, Election de Guerret, a 69 habitans.

la CHAPELLE-Baſſemer, dans la Bretagne, Diocèſe de Nantes, Parlement de Rennes, Intendance & Recette de Nantes, a 150 habitans.

la CHAPELLE-Baſtou, dans le Poitou, Diocèſe de Poitiers, Parlement de Paris, Intendance de Poitiers, Election de S. Maixant, a 455 habitans.

la CHAPELLE-Baſtous, dans la Saintonge, Diocèſe de Saintes, Parlement de Bordeaux, Intendance de la Rochelle, Election de S. Jean d'Angely, a 135 habitans.

la CHAPELLE-Bayvel, dans la Normandie, Diocèſe de Liſieux, Parlement de Rouen, Intendance d'Alençon, Election de Liſieux, a 490 habitans.

la CHAPELLE-Becquet, dans la Normandie, Diocèſe, Parlement & Intendance de Roüen, Election de Pontaudemer, a 249 habitans. M. d'Aubigny en eſt Seigneur.

la CHAPELLE de Beaulieu, dont l'Egliſe dépend de S. Cyr de Sanurgues en Berry.

la CHAPELLE de Benouville, dans la Normandie, Diocèſe, Parlement & Intendance de Roüen, Election d'Arques, a 166 habitans. M. le Duc de la Force en eſt Seigneur.

la CHAPELLE-Bertin, dans l'Auvergne, Diocèſe de S. Flour, Parlement de Paris, Intendance de Riom, Election de Brioude, a 285 habitans.

la CHAPELLE-Biche, dans la Normandie, Diocèſe de Bayeux, Parlement de Roüen, Intendance de Caën, Election de Vire, a 573 habitans.

la CHAPELLE-Blanche, dans la Bretagne, Diocèſe de S. Malo, Parlement de Rennes, Intendance de Nantes, Recette de S. Malo, a 110 habitans.

la CHAPELLE-Blanche, Bourg, dans l'Anjou, Diocèſe d'Angers, Parlement de Paris, Intendance de Tours, Election de Saumur, a 1760 habitans.

la CHAPELLE-Blanche, dans le Limoſin, Diocèſe de Limoges, Parlement de Bordeaux, Intendance & Election de Limoges, a 147 habitans.

la CHAPELLE-Blanche, Bourg, dans la Touraine, Diocèſe de Tours, Parlement de Paris, Intendance de Tours, Election de Loches, a 950 habitans. Ce lieu eſt ſitué ſur les frontieres de l'Anjou, au bord de la Loire; c'eſt une Paroiſſe, dont la Cure eſt à la Collation du Doyen de S. Martin de Tours.

la CHAPELLE

la CHAPELLE du Bois, Bourg, dans le Maine, Diocèſe du Mans, Parlement de Paris, Intendance de Tours, Election du Mans, à 438 habitans.

la CHAPELLE du Bois-faux, dans la Normandie, Diocèſe d'Evreux, Parlement & Intendance de Roüen, Election de Pont-de-l'Arche, à 184 habitans. M. de S. Pierre en eſt Seigneur.

la CHAPELLE du Bourgué, dans la Normandie, Diocèſe, Parlement & Intendance de Roüen, Election d'Arques, à 157 habitans. M. de Bois-l'Abbé en eſt Seigneur.

la CHAPELLE de Bragny, dans la Bourgogne, Diocèſe de Châlon, Parlement & Intendance de Dijon, Bailliage, Grenier à ſel & Recette de Châlon, à 245 habitans. Ce lieu eſt ſitué en pays plat, ſur la riviere nommée la Groſne. C'eſt une Paroiſſe, dont le Hameau de Hauterive dépend.

la CHAPELLE ſous Brancion, dans la Bourgogne, Diocèſe de Châlon, Parlement & Intendance de Dijon, Bailliage, Grenier à ſel & Recette de Châlon, à 236 habitans. Ce lieu eſt ſitué au pied d'une montagne, ſur un ruiſſeau nommé le Griſon. Il y a des vignes. C'eſt une Paroiſſe, dont Collongé, Nogent & le Hameau Noble dépendent.

la CHAPELLE-Caſtelnaud, dans le Périgord, Diocèſe de San[illegible], Parlement & Intendance de Bordeaux, Election de Sarlat, à 375 habitans.

la CHAPELLE, dans la Picardie, Diocèſe de Laon, Parlement de Paris, Intendance de Soiſſons, Election de Guiſe, à 700 habitans.

la CHAPELLE Ceſſelin, dans la Normandie, Diocèſe de Bayeux, Parlement de Roüen, Intendance de Caën, Election de Vire, à 358 habitans.

la CHAPELLE-Chaboſtane, dans le Poitou, Diocèſe de la Rochelle, Parlement de Paris, Intendance de Poitiers, Election de Niort, à 288 habitans.

la CHAPELLE du Chadeüil, dans le Périgord, Diocèſe de Périgueux, Parlement & Intendance de Bordeaux, Election de Périgueux, à 318 habitans.

la CHAPELLE ſous Chancor, dans le bas Languedoc, Diocèſe de Viviers, Parlement de Toulouſe, Intendance de Montpellier, Recette de Viviers, à 296 habitans.

la CHAPELLE-Chauſſée, dans la Bretagne, Diocèſe de S. Malo, Parlement de Rennes, Intendance de Nantes, Recette de S. Malo, à 210 habitans.

la CHAPELLE ſur Chezy, dans la Brie, Diocèſe de Soiſſons, Parlement de Paris, Intendance de Soiſſons, Election de Château-Thierry, à 128 habitans.

la CHAPELLE des Choux, Seigneurie, dans l'Anjou, Diocèſe d'Angers, Parlement de Paris, Intendance de Tours, Election de Baugé, à 454 habitans.

la CHAPELLE des Choux, dans la Touraine, près la Loire, à la chûte de la petite riviere de Ternaut.

la CHAPELLE ſous Crecy, dans la Brie, Diocèſe de Meaux, Parlement & Intendance de Paris, Election de Meaux, à 945 habitans.

la CHAPELLE près Cubet ou Cuſſet, dans le Bourbonnois, Diocèſe de Nevers, Parlement de Paris, Intendance de Moulins, Election de Gannat, à 407 habitans. C'eſt une Paroiſſe ſituée dans la montagne de Jour, à deux lieuës & demie de l'Allier; c'eſt terres à ſeigle, peu d'avoine, aſſez de foin & de pacages; leur commerce eſt en beſtiaux; il y a trois etangs; aſſez de chanvres & de bois ſapins. Madame l'Abbeſſe de Cuſſet en eſt Dame.

la CHAPELLE de Dun ou Donleroi, dans la Bourgogne, Diocèſe de Mâcon, Parlement de Paris, Intendance de Dijon, Bailliage & Recette de Mâcon, Grenier à ſel de la Clayette, à 305 habitans. C'eſt une Paroiſſe compoſée de cinq Hameaux, qui ſont la Chapelle, les Serandieres, les Moquez, les Champetieres & la Sorbiere. Il y a des Métairies au nombre de ſeize. Cette Paroiſſe eſt ſituée ſur le penchant d'une montagne; il y paſſe une petite riviere nommée Sornin, & l'on y cultive quelques vignes.

la CHAPELLE ſur Dun, dans la Normandie, Diocèſe, Parlement & Intendance de Roüen, Election d'Arques, à 207 habitans. M. de la Chapelle de S. Quentin en eſt Seigneur.

la CHAPELLE-Engerbour, dans la Normandie, Diocèſe de Bayeux, Parlement de Roüen, Intendance de Caën, Election de Vire, à 468 habitans.

la CHAPELLE-Epinaſſe, dans le Limoſin, Diocèſe de Tulles, Parlement de Bordeaux, Intendance de Limoges, Election de Tulles, à 196 habitans.

la CHAPELLE ſur Erdre, dans la Bretagne, Diocèſe de Nantes, Parlement de Rennes, Intendance & Recette de Nantes, à 100 habitans.

la CHAPELLE-Buſſou, dans le Poitou, Diocèſe de Poitiers, Parlement de Paris, Intendance & Election de Poitiers, à 540 habitans.

la CHAPELLE-Fauchier, dans le Périgord, Diocèſe de Périgueux, Parlement & Intendance de Bordeaux, Election de Périgueux, à 465 habitans.

la CHAPELLE-Foligny, dans la Champagne, Diocèſe de Langres, Parlement & Intendance de Paris, Election de Tonnerre, à 696 habitans.

la CHAPELLE du Fort, dans la Normandie, Diocèſe de Coutances, Parlement de Roüen, Intendance de Caën, Election de S. Lo, à 175 habitans.

la CHAPELLE des Fougerays, dans la Bretagne, Diocèſe & Parlement de Rennes, Intendance de Nantes, Recette de Rennes, à 116 habitans.

la CHAPELLE-Gautier, dans la Normandie, Diocèſe de Liſieux, Parlement de Roüen, Intendance d'Alençon, Election de Bernay, à 330 habitans.

la CHAPELLE-Gautier, *Fanum Gualteri*, petite Ville, ſituée à quatre lieuës à l'orient de Melun, du Gouvernement de l'Iſle de France.

la CHAPELLE-Gaudin, dans le Poitou, Diocèſe de Poitiers, Parlement de Paris, Intendance de Poitiers, Election de Thouars, à 589 habitans.

la CHAPELLE-Cougrain, dans le Maine, Diocèſe du Mans, Parlement de Paris, Intendance de Tours, Election de Château-du-Loir à 389 habitans.

la CHAPELLE-Gineſte, dans l'Auvergne, Diocèſe de Clermont, Parlement de Paris, Intendance de Riom, Election d'Iſſoire, à 425 habitans.

la CHAPELLE du Geneſte, dans l'Anjou, Diocèſe d'Angers, Parlement de Paris, Intendan-

ce de Tours, Election d'Angers, a 510 habitans.

la CHAPELLE ſous Gerberoy, dans la Picardie, Diocéſe de Beauvais, Parlement & Intendance de Paris, Election de Beauvais, a 275 habitans.

la CHAPELLE-Glain, dans la Bretagne, Diocéſe de Nantes, Parlement de Rennes, Intendance & Recette de Nantes, a 241 habitans.

la CHAPELLE-Gonnaguet, dans le Perigord, Diocéſe de Périgueux, Parlement & Intendance de Bordeaux, Election de Périgueux, a 588 habitans.

la CHAPELLE-Graileuſe, dans le bas Languedoc, Diocéſe de Viviers, Parlement de Toulouſe, Intendance de Montpellier, Recette de Viviers, a 508 habitans.

la CHAPELLE de Gennehesy, dans la Bourgogne, Diocéſe de Mâcon, Parlement de Paris, Intendance de Dijon, Recette de Mâcon, a 915 habitans.

la CHAPELLE-Guillaume, dans la Beauce, Diocéſe de Blois, Parlement de Paris, Intendance d'Orleans, Election de Châteaudun, a 513 habitans.

la CHAPELLE-Guinchamp ou Granchamp, dans la Bourgogne, Diocéſe d'Autun, Parlement de Paris, Intendance de Dijon, Bailliage, Grenier à ſel & Recette de Mâcon, a 78 habitans. C'eſt une dépendance de la Paroiſſe de Guinchamp. Ce lieu eſt ſitué à deux lieues de Mâcon. Une petite riviere, nommée Mauvaiſe, traverſe la Paroiſſe; cette riviere eſt navigable. C'eſt un paſſage de Branieux à Lion & Mâcon. Il y a quelques vignes.

la CHAPELLE Hamelin, dans la Normandie, Diocéſe d'Avranches, Parlement de Rouen, Intendance de Caën, Election d'Avranches, a 192 habitans.

la CHAPELLE-Hareng, dans la Normandie, Diocéſe de Lifieux, Parlement de Rouen, Intendance d'Alençon, Election de Lifieux, a 455 habitans.

la CHAPELLE-haute-Gruë, dans la Normandie, Diocéſe de Séez, Parlement de Rouen, Intendance d'Alençon, Election d'Argentan, a 238 habitans.

la CHAPELLE-Hermier, dans le Poitou, Diocéſe de la Rochelle, Parlement de Paris, Intendance de Poitiers, Election des Sables d'Olonne, a 465 habitans.

la CHAPELLE-Heuſebroq, dans la Normandie, Diocéſe de Coutances, Parlement de Rouen, Intendance de Caen, Election de S. Lo, a 171 habitans.

la CHAPELLE hors le Boin, dans le Limoſin, Diocéſe de Limoges, Parlement de Bordeaux, Intendance & Election de Limoges, a 100 habitans.

la CHAPELLE-Hugon, *Capella Hugonis*, dans le Berry, Diocéſe de Bourges, Parlement de Paris, Intendance de Bourges, Election de Saint Amand, a 236 habitans. La Taille y eſt perſonnelle. Le revenu de la Cure eſt de cinq cens livres, elle eſt à la Collation des Religieux de Vezelay. C'eſt terres fertiles en bleds & pâturages: il y a des étangs & des mines de fer. Il y a un Prieuré. C'eſt un ſimple Fief. Le Prieur avec quelques autres, eſt Seigneur du lieu. Le commerce eſt en beſtiaux, poiſſons & en fers.

la CHAPELLE-Hugon, dans le Berry, Diocéſe de Bourges, Parlement de Paris, Intendance & Election de Bourges, a 47 habitans.

la CHAPELLE-d'Huin & Sovillet, dans la Franche-Comté, Diocéſe, Parlement & Intendance de Beſançon, Bailliage & Recette de Pontarlier, a 354 habitans.

la CHAPELLE-Hulin, dans la Bretagne, Diocéſe de Nantes, Parlement de Rennes, Intendance & Recette de Nantes, a 94 habitans.

la CHAPELLE-Hulin, dans l'Anjou, Diocéſe d'Angers, Parlement de Paris, Intendance de Tours, Election d'Angers, a 295 habitans.

la CHAPELLE-Hunon, dans le Maine, Diocéſe du Mans, Parlement de Paris, Intendance de Tours, Election de Château du Loir, a 735 habitans.

la CHAPELLE-Janſon, dans la Champagne, Diocéſe de Reims, Parlement de Paris, Intendance & Election de Reims, a 114 habitans.

la CHAPELLE-Iger, dans la Brie, Diocéſe de Meaux, Parlement & Intendance de Paris, Election de Rozoy, a 96 habitans.

la CHAPELLE en Juger, dans la Normandie, Diocéſe de Coutances, Parlement de Roüen, Intendance de Caën, Election de S. Lo, a 815 habitans.

la CHAPELLE-Largeau, Bourg, dans le Poitou, Diocéſe de la Rochelle, Parlement de Paris, Intendance de Poitiers, Election de Mauleon a 1050 habitans.

la CHAPELLE-Laſſon, dans la Brie, Diocéſe de Troyes, Parlement de Paris, Intendance de Châlons, Election du Sezanne, a 140 habitans.

la CHAPELLE-l'Avron, haute Juſtice, de la Châtellenie de Château-Regnard.

la CHAPELLE-l'Aunay, dans la Bretagne, Diocéſe de Nantes, Parlement de Rennes, Intendance & Recette de Nantes, a 114 habitans.

la CHAPELLE-Laurent, dans l'Auvergne, Diocéſe de S. Flour, Parlement de Paris, Intendance de Riom, Election de Brioude, a 497 habitans.

la CHAPELLE de l'Onde, dans le bas Languedoc, Diocéſe du Puy, Parlement de Toulouſe, Intendance de Montpellier, Recette du Puy, a 3158 habitans.

la CHAPELLE du Loup, dans la Bretagne, Diocéſe de S. Malo, Parlement de Rennes, Intendance de Nantes, Recette de S. Malo, a 169 habitans.

la CHAPELLE au Mans, dans la Bourgogne, Diocéſe d'Autun, Parlement & Intendance de Dijon, Bailliage & Recette d'Autun, Grenier à ſel de Bourbon, a 322 habitans. C'eſt une Paroiſſe, dont les dépendances ſont les Hameaux de Pallieres, Vougeon, Cervès, Vallette, & les Fiefs de la Riviere. Elle eſt ſituée en bonnes terres; c'eſt pays de montagnes. L'Evêque d'Autun eſt Collateur de la Cure.

la CHAPELLE-Magenaud, dans la Saintonge, Diocéſe du Saintes, Parlement de Bordeaux, Intendance de la Rochelle, Election de Saintes, a 147 habitans.

la CHAPELLE ſous Marcouſſe, dans l'Auvergne, Diocéſe de Clermont, Parlement de Paris, Intendance de Riom, Election de Clermont, a 460 habitans.

la CHAPELLE de Mardore, dans le Beaujollois, Diocéſe de Lion, Parlement de Paris, Intendance de Lion, Election de Villefranche, a 226 habitans.

la CHAPELLE-Mauvoiſin, dans la Normandie, Diocéſe de Séez, Parlement de Roüen,

Intendance d'Alençon, Election de Falaize, a 83 habitans.

la CHAPELLE-Milon, dans l'Isle de France, Diocèse, Parlement, Intendance & Election de Paris, a 154 habitans.

la CHAPELLE-Mochebons, dans le Maine, Diocèse du Mans, Parlement de Paris, Intendance de Tours, Election du Mans, a 1120 habitans.

la CHAPELLE-Moche, dans la Normandie, Diocèse du Mans, Parlement de Roüen, Intendance d'Alençon, Election de Domfront, a 1400 habitans.

la CHAPELLE-Mongenoüil, dans la Normandie, Diocèse de Lisieux, Parlement de Roüen, Intendance d'Alençon, Election de Lisieux, a 75 habitans.

la CHAPELLE-Moine-Martin, dans le Blésois, Diocèse de Blois, Parlement de Paris, Intendance d'Orleans, Election de Romorentin, a 299 habitans. Jean Duc de Berry, donna ce lieu à la sainte Chapelle de Bourges en 1404.

la CHAPELLE-Mommereau, dans le Périgord, Diocèse de Périgueux, Parlement & Intendance de Bordeaux, Election de Périgueux, a 290 habitans.

la CHAPELLE-Monligeon, dans le Perche, Diocèse d'Evreux, Parlement de Paris, Intendance d'Alençon, Election de Mortagne, a 444 habitans.

la CHAPELLE du Mont, dans la Bourgogne, Diocèse de Mâcon, Parlement de Paris, Intendance de Dijon, Recette de Mâcon, a 275 habitans.

la CHAPELLE-Montaudon, dans la Brie, Diocèse de Soissons, Parlement de Paris, Intendance de Soissons, Election de Château-Thierry, a 353 habitans.

la CHAPELLE Montretüil, dans le Poitou, Diocèse de Poitiers, Parlement de Paris, Intendance & Election de Poitiers, a 633 habitans.

la CHAPELLE de Mortemer, dans le Poitou, Diocèse de Poitiers, Parlement de Paris, Intendance & Election de Poitiers, a 340 habitans.

la CHAPELLE-Mouliere, dans le Poitou, Diocèse de Poitiers, Parlement de Paris, Intendance & Election de Poitiers, a 375 habitans.

la CHAPELLE-Moulinard, dans le Nivernois, Diocèse de Nevers, Parlement de Paris, Intendance de Bourges, Election de la Charité sur Loire, a 155 habitans. La Taille y est personnelle. C'est terres fort bonnes à froment, orges & nourritures. La Cure vaut six cens livres. Le Prieur de la Charité en est Collateur, & Seigneur du lieu.

la CHAPELLE-Naudé, dans la Bourgogne, Diocèse de Lion, Parlement & Intendance de Dijon, Bailliage de Châlon, Grenier à sel de Louhans, Recette de S. Laurent, a 358 habitans. C'est une Paroisse située dans les bois; Prombey & Charnay en dépendent.

la CHAPELLE du Noyer, dans la Beauce, Diocèse de Blois, Parlement de Paris, Intendance d'Orleans, Election de Châteaudun, a 335 habitans.

la CHAPELLE Onzerain, dans la Beauce, Diocèse de Blois, Parlement de Paris, Intendance d'Orleans, Election de Châteaudun, a 128 habitans.

la CHAPELLE sur Orbais, dans la Champagne, Diocèse de Châlons, Parlement de Paris, Intendance & Election de Châlons, a 108 habitans.

la CHAPELLE sur Oreuse, dans la Champagne, Diocèse de Sens, Parlement & Intendance de Paris, Election de Sens, a 399 habitans.

la CHAPELLE-Ortemale, dans le Berry, Diocèse de Bourges, Parlement de Paris, Intendance de Bourges, Election de Châteauroux, a 175 habitans.

la CHAPELLE sur Oudon, Bourg, dans l'Anjou, Diocèse d'Angers, Parlement de Paris, Intendance de Tours, Election d'Angers, a 745 habitans.

la CHAPELLE-d'Oze, dans la Champagne, Diocèse de Langres, Parlement de Paris, Intendance de Châlons, Election de Bar-sur-Aube, a 400 habitans,

la CHAPELLE-Palluau, dans le Poitou, Diocèse de la Rochelle, Parlement de Paris, Intendance de Poitiers, Election de Mauleon, a 916 habitans.

la CHAPELLE aux Planches, *Capella Beatæ Mariæ ad Plancas*, Abbaye d'Hommes, Ordre de Prémontré, sous l'Invocation de la sainte Vierge; elle est située dans la Champagne, au Diocèse de Troyes, à douze lieuës à l'orient d'été de cette Ville. Elle a été fondée avant l'an 1147. par Simon, Sire de Beaufort. L'Abbé joüit de deux mille cinq cens livres de revenu.

la CHAPELLE près Ploërmel, dans la Bretagne, Diocèse de S. Malo, Parlement de Rennes, Intendance de Nantes, Recette de S. Malo, a 210 habitans.

la CHAPELLE-Pommiers, dans le Périgord, Diocèse de Périgueux, Parlement & Intendance de Bordeaux, Election de Périgueux, a 390 habitans.

la CHAPELLE des Pots, Bourg, dans la Saintonge, Diocèse de Saintes, Parlement de Bordeaux, Intendance de la Rochelle, Election de Saintes, a 810 habitans.

la CHAPELLE-Pouliou, dans le Poitou, Diocèse de Poitiers, Parlement de Paris, Intendance & Election de Poitiers, a 189 habitans.

la CHAPELLE-Rablais, dans la Brie, Diocèse de Sens, Parlement & Intendance de Paris, Election de Montereau, a 416 habitans.

la CHAPELLE-Rainsouen, Bourg, dans le Maine, Diocèse du Mans, Parlement de Paris, Intendance de Tours, Election de Laval, a 522 habitans.

la CHAPELLE de la Reine, petite Ville, dans le Gâtinois, à trois lieuës de Fontainebleau.

la CHAPELLE au Riboul, Bourg, dans le Maine, Diocèse du Mans, Parlement de Paris, Intendance de Tours, Election du Mans, a 900 habitans.

la CHAPELLE-Roux, dans le Poitou, Diocèse de Poitiers, Parlement de Paris, Intendance de Poitiers, Election de Châtelleraut, a 168 habitans.

la CHAPELLE-Royale, dans la Beauce, Diocèse de Blois, Parlement de Paris, Intendance d'Orleans, Election de Châteaudun, a 458 habitans.

la CHAPELLE-S. Aubin, Bourg, dans le Maine, Diocèse du Mans, Parlement de Paris, Intendance de Tours, Election du Mans, a 330 habitans.

la CHAPELLE-S. Aubert, dans la Bretagne, Diocèse & Parlement de Rennes, Intendan-

ce de Nantes, Recette de Rennes, à 145 habitans.

la CHAPELLE-S. André, dans le Nivernois, Diocèſe d'Auxerre, Parlement de Paris, Intendance d'Orleans, Election de Clamecy, à 545 habitans.

la CHAPELLE-S. Bault, dans la Touraine, Diocèſe de Tours, Parlement de Paris, Intendance & Election de Tours, à 401 habitans. La Cure eſt au Patronage de l'Abbé de Cormeri.

la CHAPELLE-S. Denis, dans l'Iſle de France, Diocèſe, Parlement, Intendance & Election de Paris, à 748 habitans.

la CHAPELLE-S. Eſtienne, dans le Poitou, Diocèſe de Poitiers, Parlement de Paris, Intendance de Poitiers, Election de Thouars, à 475 habitans.

la CHAPELLE-S. Florent, dans l'Anjou, Diocèſe d'Angers, Parlement de Paris, Intendance de Tours, Election d'Angers, à 715 habitans.

la CHAPELLE-S. Fray, Bourg, dans le Maine, Diocèſe du Mans, Parlement de Paris, Intendance de Tours, Election du Mans, à 289 habitans.

la CHAPELLE-S. Geniés, dans le Périgord, Diocèſe de Sarlat, Parlement & Intendance de Bordeaux, Election de Sarlat, à 545 habitans.

la CHAPELLE-S. Gerand, dans le Limoſin, Diocèſe de Tulles, Parlement de Bordeaux, Intendance de Limoges, Election de Tulles, à 485 habitans.

la CHAPELLE-S. Gille, dans le Berry, Diocèſe de Bourges, Parlement de Paris, Intendance de Bourges, Election de la Châtre, à 165 habitans.

la CHAPELLE-S. Hypolite, dans la Touraine, Diocèſe de Tours, Parlement de Paris, Intendance & Election de Tours, à 186 habitans. La Cure eſt à la Collation de l'Archidiacre de Tours.

la CHAPELLE-S. Jean, dans le Périgord, Diocèſe de Périgueux, Parlement & Intendance de Bordeaux, Election de Perigueux, à 150 habitans.

la CHAPELLE-S. Laurent, dans le Poitou, Diocèſe de Poitiers, Parlement de Paris, Intendance de Poitiers, Election de Thoüars, à 240 habitans.

la CHAPELLE-S. Laud, Seigneurie, dans l'Anjou, Diocèſe d'Angers, Parlement de Paris, Intendance de Tours, Election de Baugé, à 463 habitans.

la CHAPELLE-S. Laurent, dans le Blésois, Diocèſe de Blois, Parlement de Paris, Intendance d'Orleans, Election de Romorantin, à 196 habitans.

la CHAPELLE-S. Loup, dans la Beauce, Diocèſe de Chartres, Parlement de Paris, Intendance d'Orleans, Election de Chartres, à 339 habitans.

la CHAPELLE-S. Luc, dans la Champagne, Diocèſe de Troyes, Parlement de Paris, Intendance de Châlons, Election de Troyes, à 746 habitans.

la CHAPELLE-S. Martial, dans la Marche, Diocèſe de Limoges, Parlement de Paris, Intendance de Moulins, Election de Guerret, à 115 habitans. C'eſt une Paroiſſe ſituée en plaine; c'eſt terres à ſeigle, bled noir, avoine, millet & raves; il y a un très-grand étang, appartenant à M. le Duc de la Feüillade; les pacages ſont excellens; les foins abondans, & plus que ſuffiſans pour la nourriture & engrais des beſtiaux qu'on y eleve, & dont on fait commerce. M. le Duc de la Feüillade & le Commandeur de Maiſonniſe en ſont Seigneurs.

la CHAPELLE-S. Martin, dans le Blésois, Diocèſe de Blois, Parlement de Paris, Intendance d'Orleans, Election de Blois, à 625 habitans.

la CHAPELLE-S. Meſmin, Bourg, dans l'Orleanois, Diocèſe d'Orleans, Parlement de Paris, Intendance & Election d'Orleans, à 1010 habitans.

la CHAPELLE-S. Otien, dans la Normandie, Diocèſe, Parlement & Intendance de Roüen, Election d'Andely, à 137 habitans. M. l'Abbé de S. Albin en eſt Seigneur.

la CHAPELLE-S. Otien, dans la Normandie, Diocèſe, Parlement & Intendance de Roüen, Election de Lions, à 99 habitans. Les Heritiers de M. de Bornetot en ſont Seigneurs.

la CHAPELLE-S. Pierre, dans la Picardie, Diocèſe de Beauvais, Parlement & Intendance de Paris, Election de Beauvais, à 175 habitans.

la CHAPELLE-S. Guillain, dans la Franche-Comté, Diocèſe, Parlement & Intendance de Beſançon, Bailliage & Recette de Gray, à 115 habitans.

la CHAPELLE-S. Quirain, c'eſt un Pelerinage à un quart de lieuë de Noyon; la Chapelle eſt ſeule, ſituée ſur le grand chemin de Noyon à Ham.

la CHAPELLE-S. Remy, Bourg, dans le Maine, Diocèſe du Mans, Parlement de Paris, Intendance de Tours, Election du Mans, à 715 habitans.

la CHAPELLE-S. Robert, dans le Périgord, Diocèſe de Périgueux, Parlement & Intendance de Bordeaux, Election de Périgueux, à 195 habitans.

la CHAPELLE-S. Sauveur, dans la Bourgogne, Diocèſe de Beſançon, Parlement & Intendance de Dijon, Bailliage de Châlon, Grenier à ſel de Seure, Recette d'Auſſonne, à 516 habitans. C'eſt une Paroiſſe ſituée à trois lieuës de Seure, autant de Verdun, ſix de Châlon, en pays couvert & marécageux. Pluſieurs Hameaux & Fiefs en dépendent; ſçavoir, la Roire, Aloiſe, Boyle, les bois d'Anionges, le Bourgeot, Chauvenotte, Chavanes, l'Eſparnet, Maſſo, l'Epreine & le Bourgneuf.

la CHAPELLE-S. Sepulchre, dans le Gâtinois, Diocèſe de Sens, Parlement de Paris, Intendance d'Orleans, Election de Montargis, à 100 habitans.

la CHAPELLE-S. Urſin, dans le Berry, Diocèſe de Bourges, Parlement de Paris, Intendance & Election de Bourges, à 138 habitans.

la CHAPELLE-Seguin, dans le Poitou, Diocèſe de la Rochelle, Parlement de Paris, Intendance de Poitiers, Election de Niort, à 443 habitans.

la CHAPELLE-Soneroy, dans la Champagne, Diocèſe de Langres, Parlement & Intendance de Paris, Election de Tonnerre, à 254 habitans.

la CHAPELLE ſous Dun, dans le Bourgogne, Diocèſe de Mâcon, Parlement de Paris, Intendance de Dijon, Recette de Mâcon, à 112 habitans.

la CHAPELLE-Soüef, dans le Perche, Diocèſe d'Evreux, Parlement de Paris, Intendance d'Alençon, Election de Mortagne, à 379 habitans.

la CHAPELLE-

la CHAPELLE-Souquet, dans la Normandie, Diocèſe de Séez, Parlement de Roüen, Intendance d'Alençon, Election de Falaize, a 106 habitans.

la CHAPELLE ſur Dun, dans la Normandie, Diocèſe, Parlement & Intendance de Roüen, Election d'Arques, a 257 habitans.

la CHAPELLE ſur l'Averon, dans le Gâtinois, Diocèſe de Sens, Parlement de Paris, Intendance d'Orleans, Election de Montargis, a 600 habitans.

la CHAPELLE-Taillefer, dans la Marche, Diocèſe de Limoges, Parlement de Paris, Intendance de Moulins, Election de Guerret, a 496 habitans. Il y a un Chapitre compoſé d'un Doyen & de douze Chanoines, tous à la Nomination du Chapitre; il fut fondé en 1300. par Roger de Beaufort Archevêque de Bourges, en execution du Teſtament du Cardinal Pierre de la Chapelle, Evêque de Toulouſe, ſon oncle, auquel il fit élever un Tombeau des plus magnifiques qu'il y ait en France. Cette Paroiſſe eſt ſituée dans un pays de montagnes & de bois, qui appartiennent à différens particuliers: Le climat y eſt très froid; les terres de peu de produit en ſeigle, petite avoine, millet & raves; le bled noir y vient le mieux; les pacages ſont aſſez bons, & les foins ſuffiſans pour la nourriture des beſtiaux, dont on fait quelque commerce: partie des habitans ſont des Sabots & des Charettes; ils ſont pauvres. M. le Duc de la Feüillade en eſt Seigneur.

la CHAPELLE Tecle, dans la Bourgogne, Diocèſe de Liſon, Parlement & Intendance de Dijon, Bailliage, partie de Châlon & partie de Bourg en Breſſe, Grenier à ſel, partie de Louhans & partie de Pont-de Vaux, Recette, par ie de Saint Laurent & partie de Bourg, a 137 habitans. Ce lieu eſt une Paroiſſe ſituée en terres de Bruyeres. Il y paſſe un petit ruiſſeau, appellé la riviere de Sane. Pluſieurs Hameaux en dépendent; ſçavoir, Couillat, Matevan, Fredecheze, les Robins, Marcilla, la Marne, Baudouin & les Bordets. C'eſt pays de plaines & de marécages.

la CHAPELLE-Tenlé, dans la Bourgogne, Diocèſe de Châlon, Parlement & Intendance de Dijon, Bailliage de Châlon, Recette de S. Laurent, a 285 habitans.

la CHAPELLE-Themer, dans le Poitou, Diocèſe de Luçon, Parlement de Paris, Intendance de Poitiers, Election de Fontenay, a 730 habitans.

la CHAPELLE du Thieulen, dans la Beauce, Diocèſe de Chartres, Parlement de Paris, Intendance d'Orleans, Election de Chartres, a 453 habitans.

la CHAPELLE-Tireüil, dans le Poitou, Diocèſe de la Rochelle, Parlement de Paris, Intendance de Poitiers, Election de Fontenay, a 575 habitans.

la CHAPELLE de la Tour, dans le Dauphiné, Diocèſe de Vienne, Parlement & Intendance de Grenoble, Election de Vienne, a 370 habitans.

la CHAPELLE en Vaudragon, dans le Forez, Diocèſe de Lion, Parlement de Paris, Intendance de Lion, Election de Montbriſon, a 268 habitans.

la CHAPELLE ſous Vehon, dans la Bourgogne, Diocèſe d'Autun, Parlement & Intendance de Dijon, Bailliage & Recette de Montcenis, a 232 habitans.

la CHAPELLE-Valon, dans la Champagne, Diocèſe de Troyes, Parlement de Paris, Intendance de Châlons, Election de Troyes, a 746 habitans.

la CHAPELLE, dans l'Iſle de France, Diocèſe, Parlement, Intendance & Election de Paris, a 105 habitans.

la CHAPELLE-Vendaiſe, dans le Bléſois, Parlement de Paris, Intendance d'Orleans, Election de Blois, a 286 habitans.

la CHAPELLE de Verxors, dans le Dauphiné, Diocèſe de Valence, Parlement & Intendance de Grenoble, Election de Montelimart, a 200 habitans.

la CHAPELLE-Vicomteſſe, dans le Maine, Diocèſe du Mans, Parlement de Paris, Intendance de Tours, Election de Château du Loir, a 240 habitans.

la CHAPELLE de Villars, dans la Bourgogne, Diocèſe d'Autun, Parlement & Intendance de Dijon, Bailliage & Recette de Montcenis, a 96 habitans.

la CHAPELLE du Viller, Ville du Charollois, environnée de hautes montagnes, de deux côteaux & de deux bois: elle eſt ſituée à une lieue de Sainte Helene.

la CHAPELLE-Yvon, dans la Normandie, Diocèſe de Liſieux, Parlement de Roüen, Intendance d'Alençon, Election de Liſieux, a 249 habitans.

la CHAPELLE-Vivier, dans le Poitou, Diocèſe de Poitiers, Parlement de Paris, Intendance & Election de Poitiers, a 388 habitans.

la CHAPELLE ſur Uſſon, dans l'Auvergne, Diocèſe de Clermont, Parlement de Paris, Intendance de Riom, Election d'Iſſoire, a 228 habitans.

la CHAPELLE-Volant, dans la Franche-Comté, Diocèſe, Parlement & Intendance de Beſançon, Bailliage & Recette de Lons-le-Saunier, a 845 habitans.

Grandes & petites CHAPELLES, dans la Brie, Diocèſe de Troyes, Parlement de Paris, Intendance de Châlons, Election de Sezanne, a 210 habitans. Il y a une Manufacture très-conſidérable de petites ſerges, façon de Mouy: les Marchands de Troyes les enlevent, & les font préparer.

les CHAPELLES-Breteüil, dans la Brie, Diocèſe de Meaux, Parlement & Intendance de Paris, Election de Rozoy, a 87 habitans.

les CHAPELLES, Bourg, dans le Maine, Diocèſe du Mans, Parlement de Paris, Intendance de Tours, Election du Mans, a 695 habitans.

la CHAPELLETTE, dans le Bourbonnois, Diocèſe de Bourges, Parlement de Paris, Intendance de Moulins, Election de Montluçon, a 199 habitans.

la CHAPELLOTTE, dans la Franche-Comté, Diocèſe, Parlement & Intendance de Beſançon, Bailliage & Recette de Gray, a 42 habitans.

la CHAPELLOTTE, dans le Berry, Diocèſe de Bourges, Parlement de Paris, Intendance & Election de Bourges, a 228 habitans.

CHAPONAY, dans le Dauphiné, Diocèſe de Vienne, Parlement & Intendance de Grenoble, Election de Vienne, a 186 habitans.

le CHAPOT aux Moines, dans la Bourgogne, Diocèſe de Châlon, Parlement & Intendance de Dijon, Bailliage de Châlon, Grenier à ſel de Seure, Recette d'Auſſonne, a 10 habitans. Ce lieu eſt ſitué à une lieuë de Verdun ſur une colli-

ne, joignant la riviere du Doux qui paſſe au bas. Il y a quelques vignes.

CHAPOY, dans la Franche-Comté, Diocèſe, Parlement & Intendance de Beſançon, Bailliage & Recette de Salins, a 204 habitans.

CHAPPE, dans la Bourgogne, Diocèſe d'Autun, Parlement & Intendance de Dijon, Bailliage & Recette d'Arnay-le-Duc, a 20 habitans.

CHAPPELLE, dans la Flandre, Diocèſe de Tournay, Parlement de Doüay, Intendance, Subdélégation & Recette de Lille, a 359 habitans.

CHAPPELON, dans le Gâtinois, Diocèſe de Sens, Parlement & Intendance de Paris, Election de Nemours, a 381 habitans.

CHAPPES, dans l'Auvergne, Diocèſe de Clermont, Parlement de Paris, Intendance & Election de Riom, a 458 habitans.

CHAPPES, dans le Bourbonnois, Diocèſe de Bourges, Parlement de Paris, Intendance de Moulins, Election de Montluçon, a 336 habitans. C'eſt un Bourg & une Paroiſſe, à cinq lieuës de Montluçon. Elle eſt en bonnes terres à ſeigle particuliérement, quoiqu'on y recueille toutes ſortes de grains; les pacages & les foins abondans; un bon commerce de beſtiaux: il y a trois foires dans l'année. M. le Duc d'Antin & M. de Mongeorge en ſont Seigneurs.

CHAPPES, dans la Champagne, Diocèſe de Reims, Parlement de Paris, Intendance de Châlons, Election de Reims, a 318 habitans.

CHAPPES, Marquiſat, dans la Champagne, Diocèſe de Troyes, Parlement de Paris, Intendance de Châlons, Election de Troyes, 2905 habitans.

CHAPPONORT, dans le Lionnois, Diocèſe de Lion, Parlement de Paris, Intendance & Election de Lion, a 710 habitans.

CHAPTELAT, dans le Limoſin, Diocèſe de Limoges, Parlement de Bordeaux, Intendance & Election de Limoges, a 548 habitans.

CHAPTEVIL-Bas, dans le bas Languedoc, Diocèſe du Puy, Parlement de Toulouſe, Intendance de Montpellier, Recette du Puy, a 1056 habitans.

CHAPTEVIL-haut, dans le bas Languedoc, Diocèſe du Puy, Parlement de Toulouſe, Intendance de Montpellier, Recette du Puy, a 478 habitans.

CHAPTUSAT, dans le Bourbonnois, Diocèſe de Clermont, Parlement de Paris, Intendance de Moulins, Election de Gannat, a 684 habitans. Cette Paroiſſe eſt ſituée en plaine, près d'Aigueperſe, à trois lieuës de la riviere d'Allier. C'eſt bonnes terres à froment & orge; beaucoup de fruits & de noix; peu de vignes; il y a des carrieres de pierres de taille blanches & très-dures; elles fourniſſent ſeules à trois & quatre lieuës aux environs. M. le Duc d'Orleans en eſt Seigneur.

CHAPUISIERE, dans le Dauphiné, Diocèſe de Valence, Parlement & Intendance de Grenoble, Election de Romans, a 136 habitans.

le Fort de CHAPUS, dans le Brouageais, Gouvernement du pays d'Aunis, à l'embouchure de la Seudre; ce Fort eſt ſitué ſur un rocher. Il y a un Gouverneur particulier.

CHAR, petite Riviere, qui prend ſa ſource aux frontieres du Poitou, traverſe la Saintonge, & ſe jette dans la Boutonne, vis-à-vis S. Jean d'Angely, après avoir arroſé Varaiſe.

CHARANCIEU, dans le Dauphiné, Diocèſe de Vienne, Parlement, & Intendance de Grenoble, Election de Vienne, a 308 habitans.

CHARANCIN, dans la Bourgogne, Diocèſe de Lion, Parlement & Intendance de Dijon, Recette de Bugey, a 530 habitans.

CHARANÇON, dans le Dauphiné, Diocèſe de Die, Parlement & Intendance de Grenoble, Election de Montelimart, a 310 habitans.

CHARANCY, dans le Nivernois, Diocèſe de Nevers, Parlement & Intendance de Paris, Election de Vezelay, a 376 habitans.

CHARANTOIS, dans la Bourgogne, Diocèſe d'Autun, Parlement & Intendance de Dijon, Bailliage & Recette de Semur en Auxois, a 100 habitans.

CHARANTONNAY, dans le Nivernois, Diocèſe de Nevers, Parlement de Paris, Intendance de Bourges, Election de la Charité ſur Loire, a 395 habitans.

CHARAPOUX, dans la Marche, Diocèſe de Limoges, Parlement de Paris, Intendance de Limoges, Election de Bourganeuf, a 31 habitans.

CHARAS, dans l'Angoumois, Diocèſe & Parlement de Paris, Intendance de Limoges, Election d'Angouſême, a 449 habitans.

CHARAVINES, dans le Dauphiné, Diocèſe de Vienne, Parlement & Intendance de Grenoble, Election de Vienne, a 310 habitans.

CHARAY, dans la Beauce, Diocèſe de Blois, Parlement de Paris, Intendance d'Orleans, Election de Châteaudun, a 224 habitans.

CHARBAU, dans le pays Meſſin, Diocèſe, Parlement & Intendance de Metz, Recette de Carignan, a 57 habitans.

CHARBOGNE, dans la Champagne, Diocèſe de Reims, Parlement de Paris, Intendance de Châlons, Election de Rethel, a 634 habitans.

CHARBONNEUVE, dans l'Auvergne, on y tire du charbon de terre, qui ſe voiture par la riviere d'Allier.

CHARBONNIER, dans le bas Languedoc, Diocèſe du Puy, Parlement de Toulouſe, Intendance de Montpellier, Recette du Puy, a 127 habitans.

CHARBONNIERE, dans l'Auvergne, Diocèſe de Clermont, Parlement de Paris, Intendance de Riom, Election d'Iſſoire, a 185 habitans.

CHARBONNIERE, dans la Bourgogne, Diocèſe de Mâcon, Parlement de Paris, Intendance de Dijon, Bailliage, Grenier à ſel & Recette de Mâcon, qui n'en eſt qu'à deux lieuës, a 186 habitans. Cette Paroiſſe eſt un grand paſſage de Bourgogne à Lion. Il y a quelques vignes. La riviere de Montgerot y paſſe.

CHARBONNIERE, dans la Bourgogne, Diocèſe d'Autun, Parlement & Intendance de Dijon, Bailliage, Grenier à ſel & Recette d'Avalon, a 106 habitans. L'Egliſe de Cuſſy eſt la Paroiſſe. Ce lieu eſt ſitué à une lieuë d'Avalon en pays plein. Il y a un petit pont, ſervant à paſſer un mauvais pas. C'eſt pays de plaines. L'Evêque d'Autun eſt Collateur de la Cure.

CHARBONNIERE, dans le Lionnois, Diocèſe de Lion, Parlement de Paris, Intendance & Election de Lion, a 98 habitans.

CHARBONNIERES, dans la Beauce, Diocèſe de Blois, Parlement de Paris, Intendance d'Orleans, Election de Châteaudun, a 948 habitans. Charbonnieres eſt un Comté, compoſé des Paroiſſes de Charbonnieres, les Holeix, Leſſeorl-

le, Vernille
CHAR
Diocèſe de
ce de Lion,
bitans.
CHAR
Comté, Dio
ſançon, Bail
bitans.
CHARB
le Bourbonno
de Paris, Inte
nat, a 736 ha
la montagne
terres à ſeigl
foins aſſez ſuf
dont on fait
lis, deſquels
Montoulat en
CHARB
Bourbonnois,
de Paris, In
Gannat, a 980
dans la monta
riviere de Sio
avoine; peu d
de Tazanat,
beaucoup de
habitans ſont
Herem & M.
gneurs.
CHARB
ſe de Langres
ris, Election d
la CHAR
de Gap, Parle
rie & Recette
Paroiſſe eſt ſitu
clavée dans le
CHARC
gers, Parlemen
Election d'Ang
CHARCE
gne, Diocèſe
tendance de C
Baſſigny, a 243
eſt Seigneur de
eſt Patron de l
dédiée à Saint
dépend.
CHARCE
de Châlon, P
Dijon, Bailliag
bitans. Charce
une petite Rivi
mi-lieuë après
CHARC
Diocèſe, Parle
Recette d'Orge
CHARCI
du Mans, Par
Tours, Election
CHARCI
Diocèſe, Parle
Bailliage & Re
bitans.
CHARDA
cèſe de Gap, P
guerie & Recet
fois autrefois u
tin, dont les
tirez au Fauxb

le, Vernillon ou Villevillon.

CHARBONNIERES, dans le Forez, Diocèſe de Lion, Parlement de Paris, Intendance de Lion, Election de Montbriſon, à 142 habitans.

CHARBONNIERES, dans la Franche-Comté, Diocèſe, Parlement & Intendance de Beſançon, Bailliage & Recette d'Ornans, à 72 habitans.

CHARBONNIERES-lez-Varennes, dans le Bourbonnois, Diocèſe de Clermont, Parlement de Paris, Intendance de Moulins, Election de Gannat, à 716 habitans. C'eſt une Paroiſſe ſituée dans la montagne de Nuit, à une lieuë de Riom. C'eſt terres à ſeigle & avoines; les pacages ſerrez; les foins aſſez ſuffiſans pour la nourriture des beſtiaux, dont on fait peu de commerce; quelques bois taillis, deſquels les habitans tirent l'écorce. M. de Montoulat en eſt Seigneur.

CHARBONNIERES-lez-Vielles, dans le Bourbonnois, Diocèſe de Clermont, Parlement de Paris, Intendance de Moulins, Election de Gannat, à 980 habitans. C'eſt une Paroiſſe ſituée dans la montagne de Nuit, à deux lieues de la riviere de Sioulle. C'eſt bonnes terres à ſeigle & avoine; peu de pacages & de foin; il y a l'étang de Tazanat, appartenant aux deux Seigneurs; beaucoup de bois; un commerce de cercles: les habitans ſont laborieux. M. le Marquis de Saint Herem & M. le Préſident Amelot en ſont Seigneurs.

CHARBUIS, dans la Champagne, Diocèſe de Langres, Parlement & Intendance de Paris, Election de Tonnerre, à 777 habitans.

la CHARCE, dans la Provence, Diocèſe de Gap, Parlement & Intendance d'Aix, Viguerie & Recette de Sifteron, à 306 habitans. Cette Paroiſſe eſt ſituée dans la vallée de Cornillon, enclavée dans le Dauphiné.

CHARCE', dans l'Anjou, Diocèſe d'Angers, Parlement de Paris, Intendance de Tours, Election d'Angers, à 630 habitans.

CHARCEY, *Charceium*, dans la Champagne, Diocèſe de Toul, Parlement de Paris, Intendance de Châlons, Election de Chaumont en Baſſigny, à 143 habitans. Le Comte de Choiſeuil eſt Seigneur de cette Paroiſſe. L'Abbé des Vaux eſt Patron de la Cure, dont l'Egliſe Paroiſſiale eſt dédiée à Saint Habor. Le Château de Beaupré en dépend.

CHARCEY, dans la Bourgogne, Diocèſe de Châlon, Parlement de Paris, Intendance de Dijon, Bailliage & Recette de Mâcon, à 89 habitans. Charcey eſt ſitué dans le Charollois, ſur une petite Riviere qui ſe perd ſous terre, une demi-lieuë après ce lieu.

CHARCIER, dans la Franche-Comté, Diocèſe, Parlement & Intendance de Beſançon, Recette d'Orgelet, à 166 habitans.

CHARCIGNE', dans le Maine, Diocèſe du Mans, Parlement de Paris, Intendance de Tours, Election du Mans, à 543 habitans.

CHARCILLAT, dans la Franche-Comté, Diocèſe, Parlement & Intendance de Beſançon, Bailliage & Recette de Saint Claude, à 86 habitans.

CHARDAVONS, dans la Provence, Diocèſe de Gap, Parlement & Intendance d'Aix, Viguerie & Recette de Sifteron, à 360 habitans. C'étoit autrefois une Prévôté de l'Ordre de S. Auguſtin, dont les Chanoines Réguliers ont été tranſferés au Fauxbourg de Baume, près la ville de Sifteron. Ce n'eſt qu'un Village de la Paroiſſe de Dromens.

CHARDENY, dans la Champagne, Diocèſe de Reims, Parlement de Paris, Intendance de Châlons, Election de Rethel, à 131 habitans.

CHARDES, dans la Saintonge, Diocèſe de Saintes, Parlement de Bordeaux, Intendance de la Rochelle, Election de Saintes, à 211 habitans.

CHARDONNAY, dans la Bourgogne, Diocèſe de Mâcon, Parlement de Paris, Intendance de Dijon, Bailliage, Grenier à ſel & Recette de Mâcon, à 226 habitans. Le Fief de Grinot & le Hameau de Champeau, dépendent de cette Paroiſſe. Sa ſituation eſt entre deux côteaux. Il y a quelques vignes.

CHARDS, dans les confins de l'Auvergne, Diocèſe de Limoges, Parlement de Paris, Intendance de Moulins, Election de Combrailles, à 449 habitans. C'eſt une Paroiſſe ſituée dans un vallon. Les terres aſſez bonnes à ſeigle, bled noir & avoine; les prez & les pacages ſont bons; il s'y fait un bon commerce de moutons & de brebis; il y a un bois de haute futaye, où les habitans ont la paiſſon de la glandée, moyennant trente ſols par porc. M. le Marquis de Chazeron eſt Seigneur de ce lieu.

la CHARE'E, Seigneurie, enclavée dans le Dauphiné, & néanmoins du Reſſort de Provence, a été érigée en Marquiſat en 1619. au Pleſſis près de Tours, en faveur de la Maiſon de la Tour-Gouvernol, qui la poſſede encore.

CHARENCEY, dans la Bourgogne, Diocèſe de Langres, Parlement & Intendance de Dijon, Bailliage & Recette de Châtillon, Grenier à ſel de Vitteaux, à 100 habitans. Cette Paroiſſe eſt ſituée dans un vallon. Il y paſſe un petit ruiſſeau ſans nom. Ce pays eſt entouré de montagnes; il y a des vignes. Le Prieur de Tronhault eſt Collateur de la Cure.

CHARENCY, dans la Franche-Comté, Diocèſe, Parlement & Intendance de Beſançon, Bailliage & Recette de Salins, à 51 habitans.

CHARCENNE, dans la Franche-Comté, Diocèſe, Parlement & Intendance de Beſançon, Bailliage & Recette de Gray, à 459 habitans.

CHAREIL le Couſtiaux, dans le Bourbonnois, Diocèſe de Clermont, Parlement de Paris, Intendance de Moulins, Election de Gannat, à 368 habitans.

CHARENS, dans le Dauphiné, Diocèſe de Valence, Parlement & Intendance de Grenoble, Election de Montelimart, à 123 habitans.

CHARENSSAT, Bourg, dans le Bourbonnois, Diocèſe de Clermont, Parlement de Paris, Intendance de Moulins, Election de Gannat, à 823 habitans. C'eſt une Paroiſſe ſituée dans la montagne de Nuit. Le terroir maigre à ſeigle, bled noir, avoine, raves, bruyeres, landes & fougeres; les pacages ſont fort étendus; les foins abondans; & il ſe fait un bon commerce de beſtiaux, de toute eſpece; beaucoup de bois. Il y a des Sabotiers & des Scieurs de long. Meſſieurs de la Sanguiniere & des Lignieres en ſont Seigneurs.

CHARENTAY, dans le Beaujollois, Diocèſe de Lion, Parlement de Paris, Intendance de Lion, Election de Villefranche, à 83 habitans.

CHARENTE, *Carentonius*, *Canantelus*, Riviere qui prend ſa ſource en Poitou, aux frontieres du Limoſin, traverſe l'Angoumois, & paſſant aux pieds d'Angoulême, entre dans la Saintonge, arroſe Saintes, Taillebourg & Tonnay-Charente; puis ayant reçu la Boutonne, paſſe par

Rochefort & Soubiſe, & ſe jette dans la mer de Guyenne, vis-à-vis l'Iſle d'Oleron. Cette Riviere commence à porter bateau depuis Angoulême. Ses eaux ſont claires; elle forme pluſieurs iſles & arroſe de belles Prairies, elle eſt très poiſſoneuſe & ſon débordement engraiſſe les terres. Elle a entre autres poiſſons de groſſes moulles, où l'on trouve des perles preſqu'auſſi belles que celles du Levant.

CHARENTENAY, dans la Champagne, Diocéſe de Langres, Parlement & Intendance de Paris, Election de Tonnerre, a 485 habitans.

CHARENTENAY, *Charantonum*, dans le Berry, Diocéſe de Bourges, Parlement de Paris, Intendance & Préſidial de Bourges, Election de la Charité, a 400 habitans. Ce Village eſt à trois lieuës de la Charité, la Taille y eſt perſonnelle, la Cure vant cinq cens livres, à la Collation du Chapitre de Sancergues: terres fromentales. Il y a un beau Château appartenant à Madame Charlotte de Bourgoin, veuve du Comte du Prat, Colonel d'Infanterie. On adreſſe les Lettres par la Charité.

CHARENTENAY, dans le pays d'Aunis, Diocéſe de la Rochelle, Parlement de Paris, Intendance & Election de la Rochelle, a 221 habitans.

CHARENTENAY, dans la Franche-Comté, Diocéſe, Parlement & Intendance de Beſançon, Bailliage & Recette de Gray, a 177 habitans.

CHARENTIGNY, dans la Picardie, Diocéſe de Soiſſons, Parlement de Paris, Intendance & Election de Soiſſons, a 72 habitans.

CHARENTILLE', dans la Touraine, Diocéſe de Tours, Parlement de Paris, Intendance & Election de Tours, a 404 habitans. C'eſt une Paroiſſe qui dépend du Chapitre de S. Martin de Tours.

CHARENTOIS, dans la Bourgogne, Diocéſe d'Autun, Parlement & Intendance de Dijon, Bailliage, Grenier à ſel & Recette de Semur. Ce lieu eſt ſitué en plaines. La Paroiſſe dont il dépend ſe nomme Millery; Charentois en dépend auſſi. Les montagnes de Chevigny le ſerrent d'un côté, & la riviere d'Armanſon le borne de l'autre. On la paſſe ſur une planche. Il y a des vignes. L'Evêque d'Autun eſt Collateur de la Cure.

CHARENTON, *Carentonium*, Bourg, dans le Bourbonnois, Diocéſe de Bourges, Parlement de Paris, Intendance de Bourges, Election de S. Amand, a 854 habitans. C'eſt une ancienne Baronie, qui comprenoit autrefois les Châtellenies de Bruieres, Epineuil & Meillant. Elle a appartenu long-tems à une branche de la Maiſon de Deols, d'où elle a paſſé dans pluſieurs Maiſons juſqu'à celle de Brichanteau.

CHARENTON ou Bellevaux, Abbaye de Filles, dans le Bourbonnois, Diocéſe de Bourges, ſituée ſur la riviere de Marmande, à une lieuë d'Aimay-le-Château & à quatre de Dun-le-Roy: Elle fut fondée ſous la Régle de S. Colombar vers l'an 620. par le venérable Homme Théodulphe, ſurnommé Bobolen. Elle eſt préſentement & depuis pluſieurs ſiecles ſous la Régle de S. Benoît. Elle ſe nomme auſſi Bellevaux, de la belle Vallée ſiſe entre Bourges & Moulins, où elle eſt ſituée. L'an 1113. Leodegaire ou Leger, Archevêque de Bourges obligea ſous l'autorité du Pape Paſchal II. les Religieuſes de ce lieu de céder la place à des Chanoines réguliers; mais après la mort de ce Prélat, les Chanoines de S. Etienne de Bourges, firent ſortir les Chanoines réguliers & rapellerent les Religieuſes. Le Pape Calixte II. en fut très mécontent, il écrivit même à l'Archevêque Vulgrin d'y rétablir les Chanoines réguliers; mais il paroit que ce fut ſans aucun effet, puiſque l'on voit un Bref du Pape Eugene III. qui prend ces Religieuſes ſous ſa protection & ſous celle du S. Siege Apoſtolique. On compte juſqu'en 1715. vingt-neuf Abbeſſes de ce Monaſtere.

CHARENTON, *Carentonium*, l'on y joint ordinairement les Lieux de Saint Maurice, Conflans & les Carrieres pour la Collecte des Tailles: c'eſt un Bourg ſitué dans l'Iſle de France, Diocéſe, Parlement, Intendance & Election de Paris, a 1100 habitans. Il y a un beau Pont de pierre ſur la Marne, un peu avant qu'elle ſe joigne à la Seine. Les Calviniſtes y avoient leur principal Temple, avant la révocation de l'Edit de Nantes. L'on a bâti à la place un Couvent de Religieuſes du S. Sacrement, & un de Carmes Déchauſſez aux Carrieres. L'on croit y voir les ruïnes d'une Ville fortifiée autrefois.

CHARENTONNEAU, petit Château, ſitué au bord de la Marne près de Charenton; la peinture en Griſaille & la décoration de ſa galleries ſont eſtimées; les ornemens peints du plafond ſont admirez.

CHARENTONNET, dans le Berry: ſa Juſtice releve du Bailliage de Sancerre.

CHARENTUS-Riere, dans le bas Languedoc, Diocéſe & Parlement de Toulouſe, Intendance de Montpellier, Recette du Puy, a 163 habitans. Il y a un Chapitre.

CHARESIER, dans la Franche-Comté, Diocéſe, Parlement & Intendance de Beſançon, Bailliage & Recette d'Orgelet, a 91 habitans.

CHARETTE, dans le Dauphiné, Diocéſe de Vienne, Parlement & Intendance de Grenoble, Election de Vienne, a 360 habitans.

CHARETTES, dans la Bourgogne, Diocéſe de Beſançon, Parlement & Intendance de Dijon, Bailliage de Châlon, Grenier à ſel de Seure, Recette d'Auſſonne, a 306 habitans. Ce lieu eſt ſitué à deux lieuës & demie de Seure, au delà du Doux, à trois lieuës de Verdun. La riviere de la Guyotte y paſſe: il y a des vignes. Les Hameaux de Quantin & Longbois dépendent de cette Paroiſſe.

CHAREUBLE, dans la Bourgogne, Diocéſe de Châlon, Parlement & Intendance de Dijon, Bailliage, Grenier à ſel & Recette de Châlon, a 54 habitans. C'eſt un Hameau qui fait partie de la Communauté de Biſſy la Mâconoiſe; il eſt ſitué ſur une montagne. Il y a quelques vignes.

CHAREY, dans la Bourgogne, Diocéſe de Langres, Parlement, Intendance, Bailliage & Recette de Dijon, a 136 habitans.

CHARGE, dans la Touraine, Diocéſe de Tours, Parlement de Paris, Intendance de Tours, Election d'Amboiſe, a 342 habitans. Sa Cure eſt à la Collation du Chapitre d'Amboiſe.

CHARGEY, dans la Franche-Comté, Diocéſe, Parlement & Intendance de Beſançon, Bailliage & Recette de Veſoul, a 460 habitans.

CHARGEY-les-Gray, dans la Franche-Comté, Diocéſe, Parlement & Intendance de Beſançon, Bailliage & Recette de Gray, a 467 habitans.

CHARGNIAC, dans l'Auvergne, Diocéſe de Clermont, Parlement de Paris, Intendance de Riom, Election d'Iſſoire, a 408 habitans.

CHARIERAS, dans la Marche, Diocéſe de

de Limoges, Parlement de Paris, Intendance de Limoges, Election de Bourganeuf, à 119 habitans.

CHARIEZ, dans la Franche-Comté, Diocèſe, Parlement & Intendance de Beſançon, Bailliage & Recette de Veſoul, à 347 habitans.

CHARIGNY, dans la Bourgogne, Diocèſe d'Autun, Parlement & Intendance de Dijon, Bailliage, Grenier à ſel & Recette de Semur, à 68 habitans. C'eſt une Paroiſſe dont Villeneuve dépend. Elle eſt ſituée ſur le penchant d'une montagne; il y a environ cent ſoixante ouvrées de vignes. L'Abbé de S. Rigault eſt Collateur de la Cure.

La CHARITE' ſur Loire, Ville, dans le Nivernois, Diocèſe d'Auxerre, Parlement de Paris, Intendance de Bourges, Chef-lieu d'une Election, à 3195 habitans. Il y a un Bailliage qui eſt du reſſort de celui de S. Pierre-le-Moutier, & un Grenier à ſel. Cette Ville eſt très ancienne; elle doit ſon origine à un Monaſtere de Religieux Baſiliens, que Rolland le Puiſſant, Seigneur du pays, fonda vers l'an 720. un peu au-deſſous d'une petite Ville, que l'on nommoit pour lors Seyr. Les Habitans de cette ancienne Ville la quitterent, pour venir s'établir auprès du Monaſtere. Cette Ville fut nommée la Charité, à cauſe des grandes aumônes des Religieux. Elle eſt ſituée ſur la Loire, au penchant d'une colline. Son Pont qui eſt très-beau & d'une grande commodité, lui attira bien des malheurs. Son emplacement & l'importance de ſon paſſage, l'expoſerent dans les tems de Guerres plus qu'aucune Ville du Royaume. Elle fut priſe & ruinée en 743. par les Wandales, auſſi bien que le Monaſtere, que le Roy Pepin fit rétablir. Il y mit des Religieux de l'Ordre de S. Benoît; peu à près elle fut encore pillée par les mêmes Wandales en 775. Elle fut enſuite rétablie par Guillaume II. Comte de Nevers, Geoffroi Evêque d'Auxerre, ſon parent, & Bernard des Aillans. Ils ſoumirent le Monaſtere à l'Abbaye de Cluny. Les Hugenots y firent auſſi de grands déſordres, & ſaccagerent l'Egliſe du Prieuré. Cette Ville a toujours témoigné une grande fidelité envers ſes Souverains: elle eſt exprimée par la deviſe, qui eſt au-deſſous des Armes de la Ville, qui porte à l'Echiquier d'argent, & de gueule au Chef d'azur, chargé de trois Tours d'argent, maſſonnées & crenelées de ſable; chaque Tour ſurmontée d'une fleur-de-Lys-d'or, *in varietate feurium ſubſiſtit*. Les armes du Prieuré ſont trois bourſes ouvertes, d'or, en champ d'Azur, liées & pendantées de même, avec une fleur-de Lys d'or en chef. Le Prince Frederic de la Tour d'Auvergne, grand Doyen de Straſbourg eſt Prieur du Monaſtere, & en cette qualité Seigneur de la Ville, avec haute, moyenne, & baſſe Juſtice. Il confere beaucoup de Benéfices, Prieurez, & Cures conſidérables, dans differens Diocèſes du Royaume. Il y en avoit autrefois dépendans de la Charité en Portugal, à Veniſe, à Conſtantinople, en Angleterre. On voit encore à Londres ſur les Portes des Hôtels de quelques Milords, les armes de Dom Jean de la Madelaine de Ragny, grand Prieur de Cluny, Viſiteur general de l'Ordre, dont les Procès verbaux de viſite ſont au Chartrier du Prieuré. La principale Egliſe eſt celle du Prieuré dédiée à Nôtre-Dame. Les Religieux Benédictins, Ordre de Cluny & même réforme, ſont au nombre de vingt-cinq. Ce Benéfice, avec le tiers appartenant aux Religieux qui ont fait partage, y joint les Offices clauſtraux, qui ſont partie de la Manſe, vaut trente trois mille trois cens livres, ſur quoi il y a à déduire, tant pour les decimes ordinaires & extraordinaires, que réparations. Il y a trois Cures, celle de ſainte Croix vaut mille livres, celle de S. Jacques, neuf cens livres, & celle de S. Pierre ſix cens livres; ces Curez ne ſont que Vicaires perpetuels. Les Religieux ſont Curez primitifs: ces Cures ſont à la Collation de M. le Prieur de la Charité. Les Religieuſes Benédictines reformées y ont un Monaſtere, elles ſont au nombre de vingt. L'Hôtel Dieu eſt deſſervi par huit Religieuſes ſous la Régle de S. Auguſtin. Cette Maiſon qui étoit un très bel établiſſement a été ruinée depuis quelques années: les deux tiers de ſes revenus ſont anéantis. Il y a un Couvent de Recolets de dix Religieux, à demi-lieuë de la Ville; il y a auſſi une Chapelle de S. Lazare & un grand enclos qui ſervoit dans les tems contagieux de la lépre. Le revenu en eſt joint au Prieuré & à l'Hôtel-Dieu de la Charité. On y voyoit il y a quelques années une fayancerie & poterrerie qui ſont tombées. On y fait de beaux ouvrages d'émail. Le peu de fabrication d'autre nature ſe conſomme dans le Pays. On y tient Marché tous les Samedis, & Foire toutes les veilles de Nôtre-Dame. Cette Ville eſt ſur la route de Paris à Lion; il y a auſſi Poſte de traverſe de Bourges à la Charité. La Seigneurie contient outre les Paroiſſes de la Ville, cinq autres Paroiſſes. Le Seigneur a une très ſpatieuſe Maiſon ou Château. Le Monaſtere eſt fort étendu dans ſes bâtimens. Le Peuple eſt aſſez doux; il a les mœurs pures, l'induſtrie médiocre; quoiqu'une des Villes du Royaume des plus propres au commerce, la fortune n'a jamais éclaté dans aucun de ſes habitans.

L'Election de la Charité eſt coupée par la riviere de Loire; la partie occidentale eſt tout à fait ſemblable au territoire de Sancerre pour la nature du terrain, le produit, le débit & tout le commerce. Celle qui eſt à l'orient eſt fort differente, peu cultivée & fort chargée de bois, les Forges du Pays qui ſont en grand nombre en font la conſommation. C'eſt auſſi le principal commerce du Pays qui eſt correſpondant à pluſieurs Provinces par la jonction de la Loire & de l'Allier. En 1688. & pendant toute la Guerre, ces Forges ont été employées à faire des ancres & des boulets pour la Marine. Il y avoit un Commiſſaire qui en donnoit les modeles & conduiſoit les ouvrages. On a depuis eſſayé d'établir une Manufacture d'acier, dans la Paroiſſe de Beaumont; mais on n'a pû y réuſſir; on y travaille à préſent au fer blanc. Les entrepreneurs ont fait venir des ouvriers d'Allemagne, auſquels on a accordé des Privileges très-conſiderables: cependant on n'eſt point encore bien certain du ſuccès.

la CHARITE' près Lezines, *Charitas Lezina* ou *Lezinia*, ou *Charitas de Lezinis*; Abbaye d'hommes, Ordre & réforme de Cîteaux. Elle eſt ſituée dans la Champagne, au Diocèſe de Langres, à deux lieuës & au Doyenné de Tonnerre les Lezines. Elle eſt en régle & vaut en tout mille livres. C'étoit avant une Abbaye de Religieuſes, du même Ordre de Cîteaux, Filiation de Clairvaux.

la CHARITE', *Charitas*, Abbaye de l'Ordre de Cîteaux, dans le Diocèſe de Beſançon; cette Abbaye a été fondée en 1133. par Dame Adelaïde de Tréve. L'Abbé joüit de dix mille livres de rente.

CHARIX, dans la Bourgogne, Diocèſe de Lion, Parlement & Intendance de Dijon, Recette de Bugey, à 439 habitans.

CHARLAS, dans le Comté & du Diocè-

se de Comenges, Parlement de Toulouse, Intendance d'Auch, Election de Comenges, a 384 habitans.

CHARLEMESNIL, Bourg, Marquisat du Pays de Caux, dans la Normandie, Diocèse, Parlement & Intendance de Roüen, Election d'Arques, a 990 habitans. Ce Bourg est situé au bord de la petite riviere de Sye, à deux lieuës de Dieppe & un quart de lieuë de Saugueville. Il y a un Château & une Collégiale, dont le Chapitre est composé d'un Trésorier, d'un Chantre & de cinq Chanoines à la présentation du Marquis de ce Lieu. Près de Charlemesnil est le Hameau de Manneville le Til, où le Seigneur a une belle Maison avec un Parc. Le Trésorier du Chapitre avoit séance à l'Echiquier.

CHARLEMONT, *Carolomontium*, Ville forte du Pays & du Diocèse de Liege, Parlement de Doüay, Intendance de Maubeuge, a 1000 habitans. L'Empereur Charles-Quint ayant eu la terre d'Agimont des Evêques de Liege l'an 1555. y fit bâtir cette forte Place à laquelle il donna son nom. Depuis elle a été cédée à la France en 1680. en execution de la Paix de Nimegue; elle est située sur la Meuse entre Namur & Charleville; c'est un Gouvernement de Place, avec Etat-Major, dépendant du Gouvernement Militaire de la Flandre Françoise. Charlemont doit être regardée comme une grande Citadelle, les deux Villes de Givet S.-Hilaire, & Givet Nôtre-Dame, (qu'on surnomme le Comté d'Agimont, situées immédiatement sous Charlemont, aux deux côtez de la Meuse,) étant fortifiées. Cette Ville est le Chef-lieu & le séjour ordinaire des Gouverneurs de Charlemont & des deux Givets & dépendances. M. le Marquis de Vieuxpont a le Gouvernement; il a sous lui un Lieutenant de Roy, un Major, un Aide-Major, & un Capitaine des Portes; les habitans y sont au nombre de 369. ils n'ont aucun commerce. Les troupes les font subsister en partie. Il y a un Curé à la Nomination du Roy & deux Vicaires, tous trois payez par le Roy. Les Habitans de ces trois Villes sont naturellement guerriers, la plupart ayant servi dans les armées; peu appliquez au commerce, & sçavent presque tous la pratique. Treize Villages sont du Gouvernement de Charlemont, la plupart sans aucun commerce & fort pauvres, mais tous laborieux & guerriers; dans le tems qu'on les brûle d'un côté pendant la Guerre, ils se rétablissent d'un autre & travaillent leurs terres; ils sçavent tous la pratique & sont plaideurs, d'autant plus qu'il n'y a pas un payſan dans un Village qui n'ait été Juge; chaque Village ayant son Majeur & ses Echevins qui font une Loy, & cette Loy juge en premiere instance; une partie des affaires de roture. Les noms de ces Villages sont Agimont, Her, Fromelenne, Floymont, Renceunes & Charnoy, tous outre Meuse, de la Prévôté Royale de Charlemont & de la Paroisse de Givet Nôtre-Dame, excepté Agimont, Hermeton, Vireux, Wallerand, Goschenée, Rommerée, Matignolles, Landricham sur Meuse, Haybeset, Harnies outre Meuse.

L'Abbaye de Felixprez outre Meuse, est à un quart de lieuë de la Ville. Elle est composée de dix-huit Dames & huit Sœurs converses. Cette Abbaye a été fondée par Dame Agnés Comtesse de Rethel, Dame Souveraine du Comté d'Agimont l'an 1246. Le Roy & l'Ordre de Citeaux y nomment: elle suit la Régle de S. Benoît; leur établissement a été confirmé par Lettres patentes du Roy d'Espagne en 1649. *Voyez* Givet.

CHARLEROY, sur la Sambre, a commencé d'être fortifié après la paix des Pirenées. Louis XIV. s'en empara en 1677. il la rendit au Traité de Nimégue & la reprit dans la derniere Guerre; ses fortifications ont été augmentées du côté de Namur, & l'on y a pratiqué une inondation qui assûre entierement la Ville basse.

CHARLEVAL, ou Noyon sur Andelles, *Carolivallis, sive Novionum ad Andellam.* Ce lieu est un Bourg avec Marché, du Diocèse, Parlement Intendance de Roüen, & de l'Election d'Andely; il a 368 habitans. Il s'appelloit autrefois *Noyon sur Andelle*, mais il fut nommé Charleval à cause du Roy Charles IX. qui y venoit souvent à la Chasse & qui fit commencer son beau Château. Ce lieu, sous le titre de Marquisat, appartient à la Maison de Ris. Il y a une Jurisdiction, & un Prieuré de l'Ordre de S. Benoît fondé l'an 1107. par Guillaume Comte d'Evreux. Il est à la Nomination de l'Abbé de S. Evron, & le Prieur présente à la Cure du Bourg. C'est un passage de Paris à Roüen.

CHARLEVILLE, *Carolopolis*, Ville, dans la Champagne, Diocèse de Reims, Parlement de Paris, Intendance de Châlons, Election de Reims, a 1198 habitans. Cette Ville est située au bord de la Meuse, dans la Principauté d'Arches: elle n'est séparée de Mezieres que par un Pont & une Chaussée plantée d'arbres, qui conduit d'une plaine à l'autre. Charles de Gonsagues Duc de Nevers, & qui le devint ensuite de Mantoüe, fit bâtir régulierement cette place en l'année 1606. & la fortifia plutôt pour l'ornement que pour en faire une Ville de deffense; cependant elle excita la puissance du Roy Loüis XIII. qui pour s'en mieux assûrer fit bâtir le Fort du Mont-Olympe, dans une Péninsule dépendante de la Prévôté de Châteauregnaud & de sa Souveraineté; de sorte que ces trois Places si voisines sembloient n'en composer qu'une seule; mais en l'an 1687. Louis XIV. en fit raser toutes les Fortifications, ne conservant que celles de la Ville de Mezieres. Après la mort du dernier Duc de Mantoüe, la Princesse Douairiere de Condé a fait saisir cette Ville & s'en est mise en possession vers l'an 1709. Il est à remarquer que le Seigneur a dans Charleville un Conseil Souverain, pour rendre la Justice, & qu'il y exerce d'ailleurs tous les droits d'un Souverain indépendant. Le Siége de cette Souveraineté étoit avant la constitution de Charleville, le Village d'Arches, situé à la porte de Mezieres. *Voyez* Arches.

C'est un Gouvernement de Place du Gouvernement Militaire de la Province de Champagne. Il y a dix-huit Villages aux environs de cette Ville qui dépendent de sa Principauté; les Jésuites y ont un Collége. Il y a aussi dans les dehors un Couvent de Cordeliers nommé Bethléem. L'on y fabrique des Draps, des Etoffes, des Armes & des Tapisseries.

CHARLIEU, *Carilocus*, Ville, dans le Charollois, Diocèse de Mâcon, Parlement de Paris, Intendance de Lion, Election de Roanne, a 1934 habitans. Cette Ville, qui est située sur la riviere de Fornit, est à quatre lieuës de Roanne. Il y avoit autrefois une Abbaye d'Hommes, Ordre de S. Benoît: ce n'est plus qu'un Prieuré Conventuel de la Congrégation de Cluny. Elle fut fondée par Robert Evêque de Valence, & Robert son Frere, & son établissement approuvé & confirmé dans le Concile tenu à Pontion, près de Vitry-le-Brûlé

en Champagne, au mois de Juin de l'an 876. Par la suite ces mêmes Fondateurs donnerent ce même Monastere à S. Oüen Abbé de Cluny. S. Odilon autre Abbé de Cluny en fut le restaurateur.

La riviere de Sornin, qui se jette dans la Loire, y prend sa source.

CHARLIS, *Carilocus* ou *Karolicus*, Abbaye d'Hommes, Ordre de Cîteaux, Fille de Pontigny, dans l'Isle de France, au Diocèse, & à deux lieuës de Senlis, & à neuf de Paris. Elle a été fondée le cinq des Ides de Janvier 1136. par le Roy Loüis le Gros. Elle vaut par an à l'Abbé dix-sept à dix-huit mille livres de rente.

CHARLIS, dans l'Auvergne, Diocèse de Clermont, Parlement de Paris, Intendance de Riom, Election d'Issoire, a 480 habitans. Il y a une Justice du ressort de Limoges.

CHARLY, dans le Lionnois, Diocèse de Lion, Parlement de Paris, Intendance & Election de Lion, a 786 habitans.

CHARLY & Sanchery, Bourg, dans la Brie Champenoise, Diocèse de Soissons, Parlement de Paris, Intendance de Soissons, Election de Château-Thierry, a 667 habitans. La Cure est un Prieuré de la Congrégation de S. Jean des Vignes de Soissons: elle vaut plus de quatre mille livres. Il y a plusieurs autres Hameaux ou Villages qui en dépendent. Le terrain est abondant & l'on y recueille en quelques endroits du vin passable. Charly est au bord de la Marne; les promenades y sont belles.

CHARLY, *Charliacum*, dans le Berry, Diocèse de Bourges, Parlement de Paris, Intendance & Election de Bourges, a 269 habitans. Il y a un Couvent de Filles, de l'Ordre de S. Benoît, sous une Prieure perpetuelle, qui a mille écus de revenu en fonds de terre: elle est Dame du Lieu, & nomme à la Cure qui vaut six cens livres.

CHARMANT Suellaques, Bourg, dans la Saintonge, Diocèse de Saintes, Parlement de Bordeaux, Intendance de la Rochelle, Election de Cognac, a 503 habitans.

CHARMANTRAY, dans la Brie, Diocèse de Meaux, Parlement & Intendance de Paris, Election de Meaux, a 160 habitans.

CHARMEVAUBERT, dans la Franche-Comté, Diocèse, Parlement & Intendance de Besançon, Bailliage & Recette de Vesoul, a 237 habitans.

la CHARMEE, dans la Bourgogne, Diocèse de Châlon, Parlement & Intendance de Dijon, Bailliage, Grenier à sel & Recette de Châlon, a 154 habitans. Ce lieu est situé dans un terrain marécageux. Il y passe une petite riviere nommée Comet. C'est pays de forêts. La Charmée est une Annexe de la Paroisse de Sant.

CHARMEILLES, dans le Bourbonnois, Diocèse de Clermont, Parlement de Paris, Intendance de Moulins, Election de Gannat, a 162 habitans. C'est une Paroisse située sur la riviere d'Allier; bonnes terres à froment, orge, seigle & avoine, beaucoup de vignes, belles saulées & beaucoup de bois taillis. M. Douet en est Seigneur.

le CHARMEL, dans la Brie, Diocèse de Soissons, Parlement de Paris, Intendance de Soissons, Election de Château-Thierry, a 285 habitans.

CHARMENSAT, dans l'Auvergne, Diocèse de S. Flour, Parlement de Paris, Intendance de Riom, Election de Brioude, a 441 habitans.

CHARMES, dans le bas Languedoc, Diocèse de Viviers, Parlement de Toulouse, Intendance de Montpellier, Recette de Viviers, a 918 habitans.

CHARMES en l'Angle, *Carpini in Angulo*, dans la Champagne, Diocèse de Toul, Parlement de Paris, Intendance de Châlons, Election de Chaumont, a 210 habitans. Les deux tiers de cette Paroisse sont de la Principauté de Joinville; l'Archidiacre de Rinel est Patron de la Cure: son Eglise paroissiale est dédiée à S. Etienne.

les CHARMES-aux-Nonains, *Abbatia de Charmis*, Abbaye de Filles, Ordre de Cîteaux, au Diocèse & à six lieuës de Soissons, dans un Pays plat vers le midi. Elle est fort belle; mais toute seule au milieu d'une Campagne.

CHARMES la grande, *Carpini Magni*, dans la Champagne, Diocèse de Toul, Parlement de Paris, Intendance de Châlons, Principauté de Joinville, Prévôtial & Election de Chaumont, a 210 habitans. L'Archidiacre de Rinel est Patron de la Cure, dont l'Eglise est dédiée à S. Aubin Evêque d'Angers. Il y avoit autrefois dans son territoire un Village que l'on appelloit Charmes la Chapelle, dont il ne reste qu'une Chapelle sous le Titre de S. Lazare.

CHARMES, dans le Bourbonnois, Diocèse de Clermont, Parlement de Paris, Intendance de Moulins, Election de Gannat, a 206 habitans. C'est une Paroisse située en plaine, sur la riviere d'Allier; bonnes terres à froment, orge, seigle & avoine, chanvres & fruits, bons pacages, un commerce de Bestiaux. Les Habitans cultivent mal les terres. M. le Duc d'Orleans est Seigneur de ce lieu.

CHARMES, dans la Champagne, Diocèse de Langres, Parlement de Paris, Intendance de Châlons, Election de Langres, a 188 habitans.

CHARMES, dans la Bourgogne, Diocèse de Langres, Parlement, Intendance, Bailliage & Recette de Dijon, a 123 habitans.

CHARMES, dans le Dauphiné, Diocèse de Valence, Parlement & Intendance de Grenoble, Election de Romans, a 147 habitans.

CHARMES & la Capelle, dans la Picardie, Diocèse de Laon, Parlement de Paris, Intendance de Soissons, Election de Laon, a 218 habitans.

CHARMEROIS, dans la Bourgogne, Diocèse d'Autun, Parlement & Intendance de Dijon, Bailliage & Recette de Montcenis, Grenier à sel de Saux-le-Duc, a 460 habitans. Ce lieu est situé en montagnes. Il y a un petit Vallon fort étroit, un ruisseau, & des bois; l'Evêque d'Autun est Collateur de la Cure.

CHARMISAY, dans la Champagne, Diocèse de Langres, Parlement de Paris, Intendance de Châlons, Election de Chaumont en Bassigny, a 161 habitans.

CHARMOILIN, dans la Bourgogne, Diocèse d'Autun, Parlement & Intendance de Dijon, Bailliage & Recette d'Avalon, a 15 habitans.

CHARMOILLE, dans la Franche-Comté, Diocèse, Parlement & Intendance de Besançon, Bailliage & Recette de Baume, a 204 habitans.

CHARMOILLE, dans la Franche-Comté, Diocèse, Parlement & Intendance de Besançon, Bailliage & Recette de Vesoul, a 160 habitans.

CHARMOILLES, dans la Champagne, Diocèse de Langres, Parlement de Paris, Intendance de Châlons, Election de Langres, a 206 habitans.

CHARMOLIN en Morvant, dans la Bourgogne, Diocèse d'Autun, Parlement & Intendan-

ce de Dijon, Bailliage, Grenier à ſel & Recette d'Avalon, a 516 habitans. Ce lieu eſt ſitué dans un fond. C'eſt Pays de forêts. L'Evêque d'Autun eſt Collateur de la Cure. La Paroiſſe eſt Carré-les-Tombes. Les Hameaux en dépendans ſont la Grange de la Foreſtiere, la Bourſe, les Granges, Rarteau, & Tronſoye.

CHARMONT & Charmontel, dans la Champagne, Diocèſe de Châlons, Parlement de Paris, Intendance & Election de Châlons, a 1173 habitans.

CHARMONT, dans la Champagne, Diocèſe de Troyes, Parlement de Paris, Intendance de Châlons, Election de Troyes, a 430 habitans.

CHARMONT, dans l'Orleanois, Diocèſe d'Orleans, Parlement de Paris, Intendance d'Orleans, Election de Pithiviers, a 390 habitans.

CHARMONT, dans la Normandie, Diocèſe, Parlement & Intendance de Roüen, Election de Chaumont & Magny, a 77 habitans. C'eſt à l'Hôtel-Dieu de Paris.

CHARMONTOIS-l'Abbé, dans la Champagne, Diocèſe de Châlons, Parlement de Paris, Intendance & Election de Châlons, a 217 habitans.

CHARMONTOIS-le-Roy, dans la Champagne, Diocèſe de Châlons, Parlement de Paris, Intendance & Election de Châlons, a 221 habitans.

CHARMOUILLERS, dans la Franche-Comté, Diocèſe, Parlement & Intendance de Beſançon, Bailliage & Recette de Baume, a 187 habitans.

CHARMOY, dans la Bourgogne, Diocèſe d'Autun, Parlement & Intendance de Dijon, Recette d'Autun, a 342 habitans.

CHARMOY, dans la Bourgogne, Diocèſe de Langres, Parlement & Intendance de Dijon, Bailliage & Recette de Châtillon, a 60 habitans.

CHARMOY, dans la Bourgogne, Diocèſe d'Autun, Parlement & Intendance de Dijon, Recette de Beaune, a 59 habitans.

CHARMOY, dans la Champagne, Diocèſe de Langres, Parlement de Paris, Intendance de Châlons, Election de Langres, a 214 habitans.

CHARMOY, dans la Champagne, Diocèſe de Troyes, Parlement de Paris, Intendance de Châlons, Election de Troyes, a 90 habitans.

CHARMOY, dans la Champagne, Diocèſe de Sens, Parlement & Intendance de Paris, Election de Joigny, a 316 habitans.

CHARMOY, *Carmeia*, *Carmeſa*, ou *Fagetum*, Abbaye d'Hommes, Ordre de S. Auguſtin, Fille de Vauclair. Elle eſt ſituée dans la Champagne au Diocèſe de Châlons, à deux lieuës d'Epernay ſur Marne, autant de Vertus & à trente de Paris. Elle eſt réguliere & de la Réforme. Elle a été fondée le 2. des Nones de Juin 1167. & vaut en tout ſix mille livres.

le CHARMOY-Gontier, dans la Beauce, Diocèſe de Chartres, Parlement de Paris, Intendance d'Orleans, Election de Chartres, a 155 habitans.

CHARMOY-Ville, dans la Franche-Comté, Diocèſe, Parlement & Intendance de Beſançon, Bailliage & Recette d'Orgelet, a 400 habitans.

CHARMOY, dans la Bourgogne, Diocèſe d'Autun, Parlement & Intendance de Dijon, Bailliage & Recette de Beaune, Grenier à ſel d'Arnay-le-Duc, a 516 habitans. C'eſt une dépendance d'Antigny la Ville. Ce lieu eſt ſitué en plaine, entre Beaune & Arnay-le-Duc. C'eſt pays de montagnes. Le Chapitre & le Doyen de Nôtre-Dame d'Autun en ſont Seigneurs. Entre pluſieurs droits, ils ont celui d'envoyer l'un des habitans porter leurs lettres ou affaires où bon leur ſemble dans le Royaume; ce qu'ils ont fait faire quelquefois, même juſques dans l'Anjou.

CHARNAS, dans le bas Languedoc, Diocèſe de Viviers, Parlement de Toulouſe, Intendance de Montpellier, Recette de Viviers, a 416 habitans.

CHARNAT, dans le Bourbonnois, Diocèſe de Clermont, Parlement de Paris, Intendance de Moulins, Election de Gannat, a 152 habitans. C'eſt une Paroiſſe ſituée en plaine, ſur la riviere d'Allier; bonnes terres à froment, orge, ſeigle, avoine & chanvres, bons pacages, aſſez de foin, un petit commerce des beſtiaux; les habitans y cultivent mal leurs terres. M. le Franc en eſt Seigneur.

CHARNAY, dans la Bourgogne, Diocèſe de Mâcon, Parlement de Paris, Intendance de Dijon, Bailliage, Grenier à ſel & Recette de Mâcon, a 878 habitans. Cette Paroiſſe eſt ſituée aux portes de Mâcon, la riviere de Groſne y paſſe. Elle n'eſt ni ne peut être navigable. Il y a des vignes. C'eſt pays de collines.

CHARNAY, dans le Lionnois, Diocèſe de Lion, Parlement de Paris, Intendance & Election de Lion, a 439 habitans.

CHARNAY, dans la Bourgogne, Diocèſe de Châlon, Parlement & Intendance de Dijon, Bailliage de Châlon, Grenier à ſel de Seure, Recette d'Auſſone, a 256 habitans. Ce lieu eſt ſitué à une lieuë de Seure, au bord de la Saône. C'eſt pays plein. Il y a une Paroiſſe & des vignes.

CHARNAY, dans la Franche-Comté, Diocèſe, Parlement & Intendance de Beſançon, Bailliage & Recette d'Orgelet, a 167 habitans.

la CHARNE, dans la Franche-Comté, Diocèſe de Beſançon, Parlement & Intendance de Beſançon, Bailliage & Recette d'Orgelet, a 65 habitans.

CHARNE'-Ermée, Ville, dans le Maine, Diocèſe du Mans, Parlement de Paris, Intendance de Tours, Election de Mayenne, a 2744 habitans. Il y a une Châtellenie, un Grenier à ſel, & un Doyenné.

CHARNELLES, dans la Normandie, Diocèſe d'Evreux, Parlement de Roüen, Intendance d'Alençon, Election de Conches, a 297 habitans.

CHARNETTES, dans la Normandie, Diocèſe de Séez, Parlement de Roüen, Intendance & Election d'Alençon, a 185 habitans.

CHARNEY, dans la Franche-Comté, Diocèſe, Parlement & Intendance de Beſançon, Bailliage & Recette de Quingey, a 63 habitans.

CHARNIE, petit Pays, dans le Maine, auprès de ſainte Suzanne, entre la Sarte & la Mayenne: ce pays n'a point de lieux conſidérables qui puiſſent le faire remarquer, le terrain en eſt montueux & infertile

CHARINZAY, Bourg, dans la Touraine, Diocèſe de Tours, Parlement de Paris, Intendance de Tours, Election de Loches, a 1117 habitans. Cette Terre a titre de Marquiſat, & appartient à la Maiſon de Menou, qui eſt ancienne. La Cure de ce Bourg eſt à la Collation de l'Abbé de Prüilly.

CHARNOY. *Voyez* Rencennes.

CHARNOZ,

CHARNOZ, dans la Franche-Comté, Diocèſe, Parlement & Intendance de Beſançon, Bailliage & Recette d'Orgelet, a 88 habitans.

CHARNOZ-Chalenay, dans la Bourgogne, Diocèſe de Bellay, Parlement & Intendance de Dijon, Bailliage & Recette de Breſſe, a 231 habitans.

CHARNY, dans la Champagne, Diocèſe de Sens, Parlement & Intendance de Paris, Election de Joigny, a 476 habitans.

CHARNY, dans la Champagne, Diocèſe de Troyes, Parlement de Paris, Intendance de Châlons, Election de Troyes, a 264 habitans.

CHARNY, dans la Brie, Diocèſe de Meaux, Parlement & Intendance de Paris, Election de Meaux, a 434 habitans.

CHARNY, dans le pays Meſſin, Diocèſe de Verdun, Parlement & Intendance de Metz, Recette de Verdun, a 273 habitans.

CHARNY, Comté, dans la Bourgogne, Diocèſe d'Autun, Parlement & Intendance de Dijon, Bailliage & Recette de Semur en Auxois, a 126 habitans. Ce Comté s'étend dans les Bailliages de Saulieu & d'Arnay-le-Duc.

CHARNY, Annexe de la Cure de Thorcy, dans la Bourgogne, Diocèſe d'Autun, Parlement & Intendance de Dijon, Bailliage de Saulieu, Grenier à ſel & Recette de Semur, a 61 habitans. Ce lieu eſt ſitué ſur une montagne. Il y a quelques vignes.

CHAROLLES, Ville, dans la Bourgogne, Diocèſe d'Autun, Parlement & Intendance de Dijon, Chef-lieu d'un Bailliage & d'une Recette, a 906 habitans. Elle eſt encore Siége d'un Grenier à ſel & d'une Prévôté. Elle appartient à la Maiſon de Condé. Cette Ville eſt petite, quoique Capitale du Comté de Charollois, à qui elle a communiqué ſon nom. Elle eſt à douze lieuës d'Autun, entre deux côteaux, arroſée de deux petites Rivieres, la Recouſe & la Semence. Il y a un Chapitre de douze Chanoines, un Prieuré de Benédictins, dédié à la Madeleine, un Couvent de Religieux du Tiers-Ordre; des Filles de ſainte Marie, des Clariſtes & un Hôpital.

CHAROLLOIS, *Pagus Quadrigellenſis* ou *Quadrellenſis*, Pays de Bourgogne, borné au ſeptentrion & à l'orient par l'Autunois, à l'occident par le Chalonois & le Mâconois. Ce n'étoit autrefois qu'une ſimple Châtellenie, qui faiſoit partie du Briennois; depuis, ayant appartenu aux Comtes de Châlon, il en a été ſéparé, & érigé enſuite en Comté, en faveur de Beatrix de Bourbon: elle le porta dans la Maiſon d'Armagnac, qui l'a vendu aux Ducs de Bourgogne de la ſeconde branche Royale: Charles le Batailleur ou le Terrible, dernier Duc de Bourgogne de cette branche, avoit porté long-tems le titre de Comte de Charollois, dans les rudes Guerres qu'il a euës avec ſon ennemy Louis XI. Après ſa mort le Comté de Charollois a échu à la Maiſon d'Autriche, ſous l'hommage de la Couronne de France; mais le Grand Prince de Condé Louis de Bourbon, l'ayant ſaiſi pour ce que lui devoit le Roy d'Eſpagne, ce Comté eſt reſté à ſa famille. Ce ſont les Princes de cette branche qui en portent le nom; il n'y a de Ville conſidérable que Charolles ſur la Recouſe.

CHAROLS, dans le Dauphiné, Diocèſe de Valence, Parlement & Intendance de Grenoble, Election de Montelimart, a 100 habitans.

CHARON, *S. Nicolaus de Caronte*, Bourg, dans le Pays d'Aunis, Diocèſe de la Rochelle, Parlement de Paris, Intendance & Election de la Rochelle, a 733 habitans. Ce Bourg eſt au bord de la mer, à quatre lieuës de la Rochelle, aux frontieres du Poitou. Il y a une Abbaye de l'Ordre de Cîteaux, fondée en 1120. ſous le titre de Nôtre-Dame de Charon, *Gratia S. M. de Caronte.*

CHARON-Châteaubodeau, ſur les confins de l'Auvergne, Diocèſe de Limoges, Parlement de Paris, Intendance de Moulins, Election de Combrailles, a 503 habitans. C'eſt une Paroiſſe ſituée ſur une hauteur entourée de montagnes, terres maigres à ſeigle, bled noir & avoine. Il y a quelques prez & point d'autre commerce. M. le Marquis de Ligondeix en eſt Seigneur.

CHARON-les-Lignieres, dans les confins de l'Auvergne, Diocèſe de Limoges, Parlement de Paris, Intendance de Moulins, Election de Combrailles, a 368 habitans. C'eſt une Collecte dépendante de la Paroiſſe de Charon-Châteaubodeau, terres maigres à ſeigle, bled noir & avoine, & point de commerce. M. de Ligneres en eſt Seigneur.

CHARON-Roche-d'Agoux, dans les confins de l'Auvergne, Diocèſe de Limoges, Parlement de Paris, Intendance de Moulins, Election de Combrailles, a 102 habitans. C'eſt une Collecte dépendante auſſi de la Paroiſſe de Charon-Châteaubodeau, terres maigres à ſeigle, bled noir & avoine, ſans aucun commerce. M. Rollet en eſt Seigneur.

CHARONNE, dans l'Iſle de France, Diocèſe, Parlement, Intendance & Election de Paris, a 715 habitans.

CHAROUX, Ville, dans le Bourbonnois, Diocèſe de Clermont, Parlement de Paris, Intendance de Moulins. *Voyez* Charroux.

CHARPEIS, dans le Dauphiné, Diocèſe de Valence, Parlement & Intendance de Grenoble, Election de Valence, a 368 habitans.

CHARQUEMONT, dans la Franche-Comté, Diocèſe, Parlement & Intendance de Beſançon, Bailliage & Recette de Baume, a 441 habitans.

CHARRAIN, dans le Nivernois, Diocèſe de Nevers, Parlement de Paris, Intendance de Moulins, Election de Nevers, a 328 habitans. Il y a une Châtellenie du Reſſort du Bailliage, & du Duché de Nevers. C'eſt une Paroiſſe ſituée ſur la riviere de Loire, bonnes terres à ſeigle, les pacages ſont bons, il y a beaucoup de bois futaye & taillis, & une Forge qui fait cent ſoixante milliers de fer par an. M. le Duc de Nevers eſt Seigneur de ce lieu.

CHARRAIS, dans le Poitou, Diocèſe de Poitiers, Parlement de Paris, Intendance & Election de Poitiers, a 809 habitans.

CHARRE, dans le Bearn, Diocèſe d'Oleron, Parlement de Pau, Intendance d'Auch, Sénéchauſſée & Recette de Sauveterre, a 306 habitans.

CHARRE', dans la Champagne, Diocèſe de Langres, Parlement & Intendance de Paris, Election de Tonnerre, a 197 habitans.

la CHARRIERE, dans le Poitou, Diocèſe de Poitiers, Parlement de Paris, Intendance de Poitiers, Election de Niort, a 372 habitans.

CHARREIX, dans l'Auvergne, Diocèſe de S. Flour, Parlement de Paris, Intendance de Riom, Election de Brioude, a 309 habitans.

CHARRON, *Gratia ſanctæ Mariæ de Charo*, Abbaye d'Hommes, Ordre de Cîteaux, Fille de la Grace de Dieu. Elle eſt ſituée dans le Poitou, au Diocèſe de Saintes. Elle a été fondée le 27. Octobre 1191. *Voyez* Charon.

CHARREY, dans la Bourgogne, Diocèſe de Châlon, Parlement & Intendance de Dijon, Bailliage & Grenier à ſel de S. Jean de Loſne, & Recette de Dijon. Ce lieu eſt ſitué dans une plaine. C'eſt pays de bois. Il y paſſe un ruiſſeau qui provient de quelques étangs voiſins.

CHARRITE, dans la baſſe Navarre, Diocèſe de Bayonne, Parlement de Pau, Intendance d'Auch, Recette de S. Palais, a 168 habitans.

CHARROST, *Carophium*, Ville, Duché dans le Berry, Diocèſe de Bourges, Parlement de Paris, Intendance de Bourges, Election d'Iſſoudun, a 406 habitans. Elle a été érigée en Duché-Pairie en 1690. en faveur de Louis de Bethune Comte de Charoſt. Cette petite Ville eſt ſituée ſur la riviere d'Arnon, à cinq lieuës de Bourges; elle eſt entourée de murailles, & a deux Fauxbourgs: ſon Egliſe paroiſſiale, dédiée à S. Michel, eſt dans un des Fauxbourgs. Charoſt a été poſſedée par la Maiſon de Chabot de Mirebault, de qui une branche de la Maiſon de Bethune l'a acquiſe en 1608. Il y a un Prieuré. Cette Ville n'a que deux portes & deux ruës, la grande ruë & la ruë Brivaut. Elle a un Château ſitué au midi de la Ville; ſes environs ſont tres propres à nourrir du menu bétail; l'on y recüeille d'aſſez bon vin du côté d'Iſſoudun; il y a auprès les bois de Fond Mureau; elle avoit donné autrefois ſon nom à l'ancienne Maiſon qui en joüiſſoit en 1093. & qui s'eſt éteinte en 1170.

CHARROUL, dans le bas Languedoc, Diocèſe du Puy, Parlement de Toulouſe, Intendance de Montpellier, Recette du Puy; a 183 habitans.

CHARROUX, *Carroſum*, Ville, dans le Poitou, Diocèſe de Poitiers, Parlement de Paris, Intendance & Election de Poitiers, a 2114 habitans. Cette Ville eſt ſituée au bord de la Charente, dans le petit pays de Briou. Il y a une Abbaye de l'Ordre de S. Benoît, dédiée à ſainte Croix, Nôtre-Dame & tous les Saints. Elle a pris ſon nom de *Carroſum* d'un morceau de la vraye Croix que Charlemagne y a dépoſé. Elle a été fondée par Roger Comte de Limoges. Le revenu de l'Abbé eſt de quatre mille livres. M. Piganiol appelle cette Abbaye S. Sauveur: mais il eſt à croire que le Pere de ſainte Marthe, de qui nous tenons ce que l'on vient de dire, en doit être mieux inſtruit. Les Seigneurs de ce nom ont poſſedé long-tems le Comté de la Marche dès le régne de Charles le Chauve; qui l'érigea en Comté pour eux. Beatrix leur héritiere le porta dans la Maiſon de Luſignan.

CHARROUX, Ville, dans le Bourbonnois, (la Paroiſſe de S. Jean eſt du Diocèſe de Clermont; celle de S. Sebaſtien eſt du Diocèſe de Bourges) Parlement de Paris, Intendance de Moulins, Election & Grenier à ſel de Gannat, a 797 habitans. Cette Ville a été très-conſidérable, elle n'eſt plus aujourd'hui qu'un reſte de Maiſons & un monceau de pierres. Il y a une Châtellenie Royale, reſſortiſſante au Bailliage de Moulins. Les deux Cures ſont penſionnées; celle de S. Sebaſtien à la nomination du Prieur de S. Germain, & celle de S. Jean à celle du Commandeur du Mayet. Il y a un Couvent de Filles de l'Ordre de S. Benoît, qui peuvent avoir ſept ou huit cent livres de rente. La Ville eſt ſituée ſur une hauteur à demi-lieuë de la riviere de Sioulle, la Taille y eſt perſonnelle: les terres ſont bonnes & rapportent beaucoup de froment, orge, ſeigle & avoine. Il y a pluſieurs vignes, peu de foin. Il y a des Fours à chaux & de bonnes Tanneries, qui font le commerce. On y tient quelques petits Marchez les Lundis. M. le Duc en eſt Seigneur. On adreſſe les Lettres à Gannat.

CHARS, dans le Vexin, Diocèſe de Roüen, Parlement & Intendance de Paris, Election de Pontoiſe, a 809 habitans.

CHARSONVILLE, dans l'Orleanois, Diocèſe d'Orleans, Parlement de Paris, Intendance d'Orleans, Election de Beaugency, a 615 habitans.

CHARTAINVILLIERS, dans la Beauce, Diocèſe de Chartres, Parlement de Paris, Intendance d'Orleans, Election de Chartres, a 336 habitans.

la CHARTRE ſur le Loir, dans l'Anjou, Diocèſe d'Angers, Parlement de Paris, Intendance de Tours, Election de la Fléche, a 740 habitans. Ce lieu eſt au bord du Loir. L'on voit dans ſa Paroiſſe une belle maiſon nommée Beaumont de la Chartre.

CHARTRENAIS, dans l'Anjou, Diocèſe d'Angers, Parlement de Paris, Intendance de Tours, Election de Baugé, a 174 habitans.

le Pays CHARTRAIN, *Carnutenſis ager*; il fait partie de la Beauce, le long de la riviere d'Eure. Il a pris ſon nom de Chartres ſa Ville Capitale, il fait partie de l'ancien Pays des Druides, & auſſi le pays a-t'il aſſez de bois. *Voyez* ci-après Chartres. Ce pays eſt le plus abondant en bled de tout le Royaume.

CHARTRES, *Autricum*, *Carnutes*, Ville Capitale de la Beauce, Evêché ſuffragant de Paris, Parlement de Paris, Intendance d'Orleans, Chef-lieu d'une Election, a 1069 habitans. Cette Ville eſt des plus anciennes du Royaume, c'étoit où les Druides faiſoient leurs aſſemblées; quelques-uns prétendent même, qu'où eſt à préſent ſon Egliſe Cathédrale dédiée à Nôtre-Dame, il y avoit un Autel dédié à une Vierge qui devoit enfanter, *Virgini Parituræ*: quoi qu'il en ſoit, c'étoit la Ville Capitale des *Carnutes*, Peuples des plus puiſſans de la Gaule Celtique & qui ont le plus traverſé Jules Céſar dans la conquête des Gaules. Elle a eu des Comtes puiſſans, qui l'ont été auſſi de la Champagne, de Blois & de Meaux; leurs héritiers ont vendu ce Comté à nos Rois: François I. l'érigea en Duché en faveur de Renée de France, dont les héritiers Ducs de Nemours, ont joüi juſqu'en 1623. Louis XIII. l'ayant retiré de leurs mains, le donna en Appanage à ſon Frere Gaſton, Duc d'Orleans, & après ſa mort, Louis XIV. l'a donné à ſon frere Philippe, & M. le Duc d'Orleans ſon petit-Fils en joüit à préſent. Cette Ville avoit pris ſon ancien nom d'*Autricum* de la riviere d'Eure, autrefois *Autura*; depuis elle a pris le nom de ſes Peuples. Son Egliſe Cathédrale paſſe pour être une des plus belles du Royaume, & la Ville porte le ſurnom de jolie: elle eſt Siége d'un Bailliage, d'un Gouvernement de Place, du Gouvernement Militaire d'Orleannois, d'un Préſidial reſſortiſſant au Parlement de Paris, d'un Tribunal de Juges-Conſuls, & d'un Grenier à ſel. Il y a un Lieutenant des Maréchaux de France qui connoît des differends de la Nobleſſe. Il y a auſſi un Lieutenant du Prevôt-General d'Orleans. Elle a une Coûtume particuliere formée en 1508.

La Tradition donne S. Aventin pour premier Evêque de Chartres; cet Evêché eſt ſuffragant de Paris depuis 1622. il l'étoit auparavant de l'Archevêché de Sens. Il comprenoit dix-ſept cens Paroiſſes avant l'érection de Blois en Evêché. Le Cha-

pitre de ſa Cathédrale dédiée à la Vierge, eſt compoſé de dix-ſept Dignitez & de ſoixante-ſeize Canonicats. L'Evêque nomme à tous les Benéfices, à l'exception du Doyen, qui eſt élu par le Chapitre. Il y a encore dans la Ville, les Chapitres de S. André, de S. Maurice & de S. Agnan. L'Egliſe Cathédrale eſt fort ancienne; elle n'étoit bâtie que de bois, avant qu'elle fût brûlée du feu du Ciel en 1020. Les uns attribuënt ſon rétabliſſement à Fulbert qui en étoit pour lors Evêque; les autres à Yves de Chartres. Elle paſſe à préſent pour une des plus belles du Royaume; il y a une Egliſe ſouterraine deſſous le Chœur, où les myſteres de la vie de Jeſus-Chriſt ſont repréſentez en pierre, autour du Chœur; les curieux eſtiment beaucoup cet ouvrage. Meſſieurs de la Miſſion ont la direction du Séminaire.

Il y a un Hôpital que l'on appelle des ſix-vingts Aveugles, fondé par Renault Barbou, Baillif de Roüen en 1291. pour les pauvres de la Ville & banlieuë de Chartres. Dans le tems de la fondation, quatre-vingt livres de rente qu'elle avoit, étoient plus que ſuffiſantes pour l'entretien d'un Curé & de ſoixante & dix pauvres, à préſent elle a treize cens quatre-vingt quinze livres de rente, & ſans les aumônes, elle ne pourroit point entretenir un Curé & quinze pauvres; elle eſt ſous le Patronage du grand Aumônier de France, & ſous la direction du Curé & d'un Bourgeois de la Ville, lequel joüit de toutes ſortes d'exemptions. Il y a dans la Ville les Abbayes de S. Pere, de l'Ordre de S. Benoît, de S. Jean, S. Eſtienne de l'Ordre de S. Auguſtin, & un Prieuré dédié à S. Martin, qui eſt à la Collation de l'Abbaye de Marmoutier; les Paroiſſes de S. André, ſainte Foy, S. Saturnin, S. Martin, S. Aignan, S. Michel dans la Ville. S. Michel, & quelques autres dans les Fauxbourgs. Les Couvents de Cordeliers, de Dominicains, de Minimes, de Capucins, de Carmelites, d'Urſulines, de Filles de la Viſitation, de la Providence & de l'Union Chrétienne. C'eſt la patrie de Philippe Deſportes, le plus habile Poëte de ſon tems; de Regnier ſon neveu, & de M. Nicole, ſi connu par ſes Eſſais de Morale.

CHARTRES, dans la Bretagne, Diocèſe & Parlement de Rennes, Intendance de Nantes, Recette de Rennes, a 360 habitans.

CHARTRETTES, dans le Gâtinois, Diocèſe de Sens, Parlement & Intendance de Paris, Election de Melun, a 195 habitans.

CHARTREUSE, Montagne, dans le Graiſivaudan, ainſi nommée du Village de Chartroux qui eſt au pied, à quatre lieuës de Grenoble. Elle eſt ſituée au milieu des rochers dans les Alpes; elle fut donnée par S. Hugues, Evêque de Grenoble à S. Bruno l'an 1084. Ce pénitent y commença l'Ordre qui en a pris le nom de Chartreux. C'eſt un ſéjour affreux, & preſque encore aujourd'huy inacceſſible, malgré les ſoins qu'on a pris d'y pratiquer un chemin. L'Egliſe & la Maiſon ont de quoi ſatisfaire les plus curieux. Ce Monaſtere comme Chef-d'Ordre a le droit d'en élire le General, qui eſt tenu d'y faire réſidence toute ſa vie.

CHARTREUVE, dans la Champagne, Diocèſe de Soiſſons, Parlement de Paris, Intendance de Soiſſons, Election de Château-Thierry, a 320 habitans. Ce lieu eſt à dix lieuës à l'orient de Château-Thierry, au bord de la Marne. Il y a une Abbaye d'hommes, Ordre de Prémontré, qui eſt ſituée ſur la Marne, à onze lieuës de Château-Thierry, vers le levant, au Diocèſe de Soiſſons.

CHARTRONGE, dans la Brie, Diocèſe de Meaux, Parlement & Intendance de Paris, Election de Coulomiers, a 206 habitans.

CHARTROUX, dans le Dauphiné, Diocèſe, Parlement, Intendance & Election de Grenoble, a 361 habitans. Ce lieu qui eſt auprés de la grande Chartreuſe lui a donné le nom.

CHARTUZAC, dans la Saintonge, Diocèſe de Saintes, Parlement de Bordeaux, Intendance de la Rochelle, Election de Saintes, a 243 habitans.

CHARUARDS, dans le Périgord, Diocèſe de Périgueux, Parlement & Intendance de Bordeaux, Election de Périgueux, a 781 habitans.

CHARUE', dans la Champagne, Diocèſe de Langres, Parlement de Paris, Intendance de Châlons, Election de Bar-ſur-Aube, a 466 habitans.

CHARUEIS, dans le Périgord, Diocèſe de Périgueux, Parlement & Intendance de Bordeaux, Election de Périgueux, a 359 habitans.

CHARUIEU, dans le Dauphiné, Diocèſe de Vienne, Parlement & Intendance de Grenoble, Election de Vienne, a 310 habitans.

CHARY, ou Cheery ou Chery, *Abbatia de Chariaco*, Abbaye d'Hommes, Ordre de S. Benoît, dans l'Archiprêtré de Corbigny.

CHAS, dans l'Auvergne, Diocèſe de Clermont, Parlement de Paris, Intendance de Riom, Election de Clermont, a 602 habitans.

CHASABOIS, dans la Franche-Comté, Diocèſe, Parlement & Intendance de Beſançon, Bailliage & Recette de Dôle, a 72 habitans.

CHASELES, Ville, dans le Forez, ſur les frontieres du Beaujollois, à quatre lieuës de S. Chaumont. *Voyez* Chazelles.

CHASELLE, dans la Franche-Comté, Diocèſe, Parlement & Intendance de Beſançon, Bailliage & Recette d'Orgelet, a 141 habitans.

CHASELLE, dans la Bourgogne, Diocèſe d'Autun, Parlement & Intendance de Dijon, Recette d'Avalon, a 40 habitans.

CHASEUL, dans la Champagne, Diocèſe de Langres, Parlement de Paris, Intendance de Châlons, Election de Langres, a 341 habitans.

CHASEY-ſur-Ain, Baronie, dans le Bugey, Diocèſe de Lion, Parlement & Intendance de Dijon, Bailliage & Recette de Bugey, a 616 habitans.

CHASILLY le haut, dans la Bourgogne, Diocèſe d'Autun, Parlement & Intendance de Dijon, Bailliage & Recette de Beaune, Grenier à ſel d'Arnay-le-Duc, a 73 habitans. Ce lieu eſt ſitué ſur une petite montagne, ſur le penchant de laquelle eſt Chaſilly le bas. Le Moulin de Chaſilly & les deux Chaſilly dépendent de la Paroiſſe de ſainte Sabine.

CHASLES, dans le Maine, Diocèſe du Mans, Parlement de Paris, Intendance de Tours, Election de Château-du-Loir, a 674 habitans.

CHASLETTE, dans le Gâtinois, Diocèſe de Sens, Parlement de Paris, Intendance d'Orleans, Election de Montargis, a 345 habitans. Sa Juſtice reſſortit au Bailliage de Montargis.

CHASLIERS, dans l'Auvergne, Diocèſe de S. Flour, Parlement de Paris, Intendance de Riom, Election de S. Flour, a 360 habitans.

CHASLON, dans le Maine, Diocèſe du Mans, Parlement de Paris, Intendance de Tours, Election de Laval, a 674 habitans. Il y a une Mine & des Forges de fer.

CHASNANS, dans la Franche-Comté, Diocèſe, Parlement & Intendance de Beſançon, Bail-

liage & Recette d'Ornans, à 141 habitans.

CHASNAIS, dans le Poitou, Diocèſe de Luçon, Parlement de Paris, Intendance de Poitiers, Election de Fontenay, à 342 habitans.

CHASNAIS, dans le Nivernois, Diocèſe d'Auxerre, Parlement de Paris, Intendance de Bourges, Election de la Charité-ſur-Loire, à 269 habitans. C'eſt un Village ſur la riviere du Mazon, à trois lieuës de la Charité. La Taille eſt perſonnelle. La Cure vaut huit cens livres à la Nomination du Prieur de la Charité. Terres à bled : il y a vignes, bois, mines de fer, forges & fourneaux : le Sieur Girard de Buffoux en eſt Seigneur.

CHASNE & Creſche, dans la Bourgogne, Diocèſe de Mâcon, Parlement de Paris, Intendance de Dijon, Bailliage, Grenier à ſel & Recette de Mâcon, à 900 habitans. Ce lieu eſt ſitué en pays plain, à une lieuë de Mâcon. La riviere de Saône y paſſe. C'eſt un grand chemin pour aller de Bourgogne à Lion. Le Hameau de Drace dépend de cette Paroiſſe.

CHASNE, dans la Bretagne, Diocèſe & Parlement de Rennes, Intendance de Nantes, Recette de Rennes, à 268 habitans.

la CHASNE'E, dans la Franche-Comté, Diocèſe, Parlement & Intendance de Beſançon, Bailliage & Recette de Lons-le-Saunier, à 76 habitans.

CHASNOIS, dans la Champagne, Diocèſe de Langres, Parlement de Paris, Intendance de Châlons, Election de Langres, à 53 habitans.

CHASOL, dans la Franche-Comté, Diocèſe, Parlement & Intendance de Beſançon, Bailliage & Recette de Beaume, à 142 habitans.

CHASON, dans la Champagne, Diocèſe de Reims, Parlement de Paris, Intendance de Châlons, Election de Reims, à 68 habitans.

CHASPUZAC, dans le bas Languedoc, Diocèſe du Puy, Parlement de Toulouſe, Intendance de Montpellier, Recette du Puy, à 316 habitans.

CHASSAGNE, dans la Bourgogne, Diocèſe de Beſançon, Parlement & Intendance de Dijon, Bailliage & Recette de Beaune, à 320 habitans.

CHASSAGNE, dans la Breſſe, Diocèſe de Lion, Parlement & Intendance de Dijon, Bailliage & Recette de Breſſe, à 66 habitans. C'eſt une Abbaye de l'Ordre de Cîteaux : elle a été fondée dans la Paroiſſe de Cran en 1170. par Eſtienne Seigneur de Villars. Elle a douze mille livres de revenu.

CHASSAGNE, dans la Franche-Comté, Diocèſe, Parlement & Intendance de Beſançon, Bailliage & Recette d'Ornans, à 77 habitans.

CHASSAGNE-ſur-Megemont, dans l'Auvergne, Diocèſe de Clermont, Parlement de Paris, Intendance de Riom, Election de Clermont, à 597 habitans.

CHASSAGNE le haut & le bas, dans la Bourgogne, Diocèſe d'Autun, Parlement & Intendance de Dijon, Bailliage, Grenier à ſel & Recette de Beaune, à 122 habitans. Ce lieu eſt ſitué au pied d'une montagne ; il y a des vignes.

la CHASSAGNE, dans la Marche, Diocèſe & Parlement de Paris, Intendance de Moulins, Election de Gueret, à 117 habitans.

la CHASSAGNE d'Aubigny, dans la Bourgogne, Diocèſe, Parlement & Intendance de Dijon, Bailliage & Recette de Beaune, à 55 habitans.

la CHASSAGNE & la Maziere, dans la Marche, Diocèſe de Limoges, Parlement de Paris, Intendance de Moulins, Election de Gueret, à 101 habitans. Ce ſont deux Collectes à onze lieuës de Gueret ; bonnes terres à ſeigle, bled noir, avoine & des raves ; les pacages & les foins ſuffiſent pour la nourriture des beſtiaux qu'on y éleve, dont on fait un très-petit commerce : il y a beaucoup de châtaigniers ; les habitans ne ſont pas commodes. M. le Comte de Dognon en eſt Seigneur.

la CHASSAGNE, dans la Franche-Comté, Diocèſe de Dôle, Parlement & Intendance de Beſançon, Bailliage & Recette de Dôle, à 149 habitans.

CHASSAGNES, dans le bas Languedoc, Diocèſe de Mende, Parlement de Toulouſe, Intendance de Montpellier, Recette de Mende, à 510 habitans.

CHASSAGNES, dans le bas Languedoc, Diocèſe d'Uzés, Parlement de Toulouſe, Intendance de Montpellier, Recette d'Uzés, à 210 habitans.

CHASSAGNOLLES, dans l'Auvergne, Diocèſe de Clermont, Parlement de Paris, Intendance de Riom, Election d'Iſſoire, à 489 habitans.

CHASSAGNY, Bourg, dans le Lionnois, Diocèſe de Lion, Parlement de Paris, Intendance & Election de Lion, à 336 habitans.

CHASSAIGNE, dans l'Auvergne, Diocèſe de S. Flour, Parlement de Paris, Intendance de Riom, Election de Brioude, à 513 habitans.

CHASSAIGNE, dans le Lionnois, Diocèſe de Lion, Parlement de Paris, Intendance & Election de Lion, à 62 habitans.

CHASSAIGNES, dans le Périgord, Diocèſe de Périgueux, Parlement & Intendance de Bordeaux, Election de Périgueux, à 416 habitans.

CHASSAIN, dans le Berry ; c'eſt une Terre qui releve de Châteauroux.

CHASSAIS-l'Egliſe, dans le Poitou, Diocèſe de Luçon, Parlement de Paris, Intendance de Poitiers, Election de Fontenay, à 117 habitans.

CHASSAL, dans la Franche-Comté, Diocèſe, Parlement & Intendance de Beſançon, Bailliage & Recette de la Terre de S. Claude, à 46 habitans.

le CHASSAL, dans le Dauphiné, Diocèſe de Vienne, Parlement & Intendance de Grenoble, Election de Valence, à 200 habitans.

CHASSANGE, dans la Bourgogne, Diocèſe d'Autun, Parlement & Intendance de Dijon, Recette de Beaune, à 55 habitans.

CHASSANT ou Saint Lubin de Chaſſant, dans la Beauce, Diocèſe de Chartres, Parlement de Paris, Intendance d'Orleans, Election de Chartres, à 258 habitans.

CHASSEIGNES, dans le Poitou, Diocèſe de Poitiers, Parlement de Paris, Intendance de Tours, Election de Loudun, à 557 habitans.

CHASSEL, dans la Bourgogne, Diocèſe d'Autun, Parlement & Intendance de Dijon, Recette de Semur en Auxois, à 135 habitans.

CHASSELAS, dans la Bourgogne, Diocèſe de Mâcon, Parlement de Paris, Intendance de Dijon, Bailliage, Grenier à ſel & Recette de Mâcon, à 366 habitans. Ce lieu eſt ſitué dans un vallon, fermé de montagnes de tout côté, excepté au midi. C'eſt une Paroiſſe compoſée de

pluſieurs

plusieurs Hameaux ; ſçavoir, Voiſin, la Rochotte & la Croix. Il y a beaucoup de vignes, qui ſont d'un bon plant.

CHASSELAIS, Ville, dans le Lionnois, Diocèſe de Lion, Parlement de Paris, Intendance & Election de Lion, a 874 habitans. Cette petite Ville eſt ſituée au bord de la Saône, vis-à-vis celle de Trévoux.

CHASSELAIS, dans le Dauphiné, Diocèſe de Vienne, Parlement & Intendance de Grenoble, Election de Romans, a 468 habitans.

CHASSELEC, Juſtice, qui releve du Comté d'Argenton en Berry.

CHASSELINES, dans la Marche, Diocèſe de Limoges, Parlement de Paris, Intendance de Moulins, Election de Gueret, a 112 habitans.

CHASSELOZ-lez-Rougemont, dans la Franche-Comté, Diocèſe, Parlement & Intendance de Beſançon, Bailliage & Recette de Veſoul, a 58 habitans.

CHASSENARD-du-Clocher, dans la Bourgogne, Diocèſe d'Autun, Parlement & Intendance de Dijon, Bailliage & Recette de Semur en Brionnois, a 178 habitans.

CHASSENARD, dans la Bourgogne, Diocèſe d'Autun, Parlement & Intendance de Dijon, Bailliage de Charolles & Semur en Brionnois, Grenier à ſel de Paray & de Semur, Recette de Charolles, a 52 habitans. Cette Paroiſſe eſt ſituée près de la riviere de Loire, en pays de plaines & de bruyeres ; il y a quelques vignes. Pluſieurs Hameaux en dépendent ; ſçavoir, Chaſſenard, qui eſt celui du Clocher, les Tailletes, les Bonneaux, les Broſſes, la Roſſine, le Boſt & Carenne, tous dans le Brionnois ; outre la Commanderie de Bugnay, la Seigneurie d'Epinaſſe & le Bugueray, qui ſont dans le Charollois.

CHASSENAIS, dans la Champagne, Diocèſe de Langres, Parlement de Paris, Intendance de Châlons, Election de Langres, a 187 habitans.

CHASSENAIS, dans le Nivernois, Diocèſe de Nevers, Parlement de Paris, Intendance de Moulins, Election de Nevers, a 57 habitans. C'eſt une Annexe de la Paroiſſe de S. Loup, ſituée ſur la riviere d'Abron, à une lieue de Decize. Les terres ſont à froment ; il y a haute, moyenne & baſſe Juſtice. M. de Palierne eſt Seigneur de ce lieu.

CHASSENAY, dans la Bourgogne, Diocèſe d'Autun, Parlement & Intendance de Dijon, Bailliage, Grenier à ſel & Recette d'Arnay-le-Duc, a 56 habitans. C'eſt un Village dépendant de S. Laurent d'Arnay-le-Duc ; il eſt ſitué en plaine. Le Prieur de S. Jacques d'Arnay-le-Duc eſt Collateur de la Cure.

CHASSENET, dans l'Auvergne, Diocèſe de Clermont, Parlement de Paris, Intendance & Election de Riom, a 174 habitans.

CHASSENEUIL, *Caſſinogilum*, petite Ville, dans l'Angoumois, Diocèſe d'Angoulême, Parlement de Paris, Intendance de Limoges, Election d'Angoulême, a 953 habitans. Elle eſt ſituée aux frontières du Poitou, près de la Rochefoucaut, à ſix ou ſept lieues d'Angoulême.

CHASSENON, dans l'Angoumois, Diocèſe d'Angoulême, Parlement de Paris, Intendance de Limoges, Election d'Angoulême, a 453 habitans.

CHASSENON, dans le Poitou, Diocèſe de Luçon, Parlement de Paris, Intendance de Poitiers, Election de Fontenay, a 399 habitans.

CHASSENIS, dans la Picardie, Diocèſe de Soiſſons, Parlement de Paris, Intendance & Election de Soiſſons, a 390 habitans.

CHASSERADES, dans le bas Languedoc, Diocèſe de Mende, Parlement de Toulouſe, Intendance de Montpellier, Recette de Mende, a 992 habitans.

CHASSEROSSE, dans la Bourgogne, Diocèſe d'Autun, Parlement & Intendance de Dijon, Bailliage & Recette de Semur en Auxois, a 109 habitans.

les CHASSES, *Abbatia Sancti Petri de Caſis*, Abbaye de Filles, Ordre de S. Benoît ; elle eſt ſituée le long de l'Allier, dans une vallée profonde, affreuſe & ſi étroite, qu'à peine y peut on regarder le Ciel. Cette Abbaye eſt néanmoins célébre dans toute l'Auvergne, pour ſes Religieuſes qui ſont toutes d'une nobleſſe & d'une pieté diſtinguée. Elle a été fondée vers l'an 800. ſous l'autorité de Charlemagne, par la Dame épouſe de Claude, Seigneur de Cantogile ou Chantgilon, *Cantogilenſis Toparcha*, qui étant convertie à Dieu, établit une ſainte Congregation d'Hommes ; ainſi que ſa femme avoit fait de Religieuſes : *Qui converſus voluit in loco Cantogilo Canonicam facere Congregationem, ſicut uxor ejus de reliquâ ſuâ parte cum Sanctimonialibus geſſit* ; comme il ſe voit, *ex Charta Fundationis Monaſt. Cantogil. Tom. III. Annal. Mabill. p.* 707. Ce qu'il eſt d'autant plus vrai-ſemblable d'entendre de l'Abbaye des Chaſſes, qu'elle n'eſt pas éloignée de Chantogile, & que dans tout le Comté de Brioude, il n'y a point d'autre Monaſtére de filles. On ne trouve pas néanmoins qu'il ſoit fait aucune mention du Monaſtére des Chaſſes, avant l'onziéme ſiécle ; auquel, c'eſt-à-dire, vers l'an 1075. ſi Pierre de Chavanou en prit ſoin, comme il eſt rapporté dans ſa vie, *Tom. II. Spicileg.* ce fut vers ce tems que cette Maiſon qui tomboit en ruïne fut réparée, & même augmentée & embellie, des bienfaits des Evêques d'Auvergne, Rencon & Durand, comme le confirment pluſieurs titres ou enſeignemens, par leſquels on voit que ſes Abbeſſes ont fait hommage à l'Evêque de Clermont. Il reſte trés-peu aujourd'hui de ces titres, depuis l'incendie qui eſt arrivée à cette Abbaye. On connoît cependant juſqu'en 1715. dix-huit de ſes Abbeſſes, non compris quatorze autres, dont on ignore les noms & les jours des mois dans leſquels leur mort eſt arrivée.

CHASSESAC, petite Riviere du Languedoc, qui prend ſa ſource dans les montagnes de Gevaudan, arroſe Chambonas & les Vans, & ſe jette dans la riviere d'Ardeſche.

CHASSEVEIL, dans le Berry, Diocèſe de Bourges, Parlement de Paris, Intendance de Bourges, Election de la Châtre, a 476 habitans.

CHASSEY, dans la Bourgogne, Diocèſe d'Autun, Parlement & Intendance de Dijon, Bailliage & Recette de Semur en Auxois, a 162 habitans.

CHASSEY, dans la Bourgogne, Diocèſe de Châlon, Parlement & Intendance de Dijon, Bailliage & Recette de Châlon, Grenier à ſel de Cluny, a 108 habitans. Ce lieu eſt ſitué entre deux montagnes, dans un vallon fort ſerré. Bercuilly, Nantoux, la Couhée, Corſchanus & Valotte en dépendent.

CHASSEY, dans la Bourgogne, Diocèſe d'Autun, Parlement & Intendance de Dijon, Bailliage, Grenier à ſel & Recette de Semur, a 162

habitans. C'eſt une Paroiſſe dont dépendent Magny & Souhey. Elle eſt ſituée au-deſſous d'une montagne en pays de plaine; il y a d'aſſez bonnes vignes. L'Evêque d'Autun eſt Collateur de la Cure.

CHASSEY, dans la Franche-Comté, Diocèſe, Parlement & Intendance de Beſançon, Bailliage & Recette de Dôle, a 145 habitans.

CHASSEY & Rotonod, dans la Bourgogne, Diocèſe de Lion, Parlement & Intendance de Dijon, Bailliage & Recette de Bugey, a 150 habitans.

CHASSEY-lez-Rougemont, dans la Franche-Comté, Diocèſe, Parlement & Intendance de Beſançon, Bailliage & Recette de Veſoul, a 160 habitans.

CHASSEY-lez-Séey, dans la Franche-Comté, Diocèſe, Parlement & Intendance de Beſançon, Bailliage & Recette de Veſoul, a 85 habitans.

CHASSIERS, dans le bas Languedoc, Diocèſe de Viviers, Parlement de Toulouſe, Intendance de Montpellier, Recette de Viviers, a 1396 habitans.

CHASSIGNEY, dans la Bourgogne, Diocèſe d'Autun, Parlement & Intendance de Dijon, Bailliage, Grenier à ſel & Recette d'Avalon, a 66 habitans. Ce lieu eſt ſitué en plaines, ſur les liſieres du Morvant. La Paroiſſe eſt du Fauxbourg d'Avalon.

CHASSIGNOLLES, dans le Bourbonnois, Diocèſe de Clermont, Parlement de Paris, Intendance de Moulins, Election de Gannat, a 449 habitans.

CHASSIGNOLLES, dans le Berry, Diocèſe de Bourges, Parlement de Paris, Intendance de Bourges, Election de la Châtre, a 372 habitans.

CHASSIGNY, dans la Champagne, Diocèſe de Langres, Parlement de Paris, Intendance de Châlons, Election de Langres, a 443 habitans.

CHASSIGNY en Brionnois, dans la Bourgogne, Diocèſe de Mâcon, Parlement de Paris, Intendance de Dijon, Bailliage & Recette de Mâcon, Grenier à ſel de la Clayette, a 112 habitans. Les Hameaux de Meloux, Fay-lez-Jacquets, Bodemont & les Belouzes dépendent de cette Paroiſſe, qui eſt ſituée en pays plat. Il y paſſe pluſieurs petits ruiſſeaux.

CHASSIGNY-ſous-Dum, dans la Bourgogne, Diocèſe de Mâcon, Parlement de Paris, Intendance de Dijon, Bailliage & Recette de Mâcon, Grenier à ſel de la Clayette, a 310 habitans. Cette Paroiſſe eſt ſituée dans de petites montagnes; il y a deux Rivieres qui y cauſent de grands froids.

CHASSILLE', dans le Maine, Diocèſe du Mans, Parlement de Paris, Intendance de Tours, Election du Mans, a 425 habitans.

CHASSILLI, dans la Bourgogne, Diocèſe d'Autun, Parlement & Intendance de Dijon, Bailliage & Recette d'Arnay-le-Duc, a 79 habitans.

CHASSIN, Juſtice & Châtellenie, du Duché de Châteauroux en Berry.

CHASSINELLE, dans la Champagne, Diocèſe de Langres, Parlement & Intendance de Paris, Election de Tonnerre, a 534 habitans.

la Tour de CHASSIRON, c'eſt un Fanal, bâti ſur la pointe la plus avancée de l'Iſle d'Oleron, pour faciliter aux Vaiſſeaux l'entrée du Pertuis d'Antioche.

CHASSOIGE, dans la Bourgogne, Diocèſe d'Autun, Parlement & Intendance de Dijon, Bailliage & Recette de Beaune, Grenier à ſel d'Arnay-le-Duc, a 75 habitans. Ce lieu eſt ſitué entre Beaune & Arnay-le-Duc.

CHASSORS, Bourg, dans la Saintonge, Diocèſe de Saintes, Parlement de Bordeaux, Intendance de la Rochelle, Election de Cognac, a 696 habitans.

CHASSIS, dans le Berry, Diocèſe de Bourges, Parlement de Paris, Intendance & Election de Bourges, a 247 habitans.

CHASSY, dans la Bourgogne, Diocèſe d'Autun, Parlement & Intendance de Dijon, Bailliage & Recette de Charolles, Grenier à ſel de Paray, a 141 habitans. Ce lieu eſt ſitué entre Paray & Toulon. C'eſt pays de collines, remplies de buiſſons. Chaſſy & Fontenailles, qui ſont deux Fiefs, la Métairie de Leſbrots, les Hameaux de Lichifaut, Aumont, le Montreau & les Brûlées, en dépendent.

CHATAGNA, dans la Franche-Comté, Diocèſe, Parlement & Intendance de Beſançon, Bailliage & Recette d'Orgelet, a 77 habitans.

CHATAIN, dans la Marche, Diocèſe de Limoges, Parlement de Paris, Intendance de Moulins, Election de Guerret, a 80 habitans. C'eſt une Paroiſſe dans la montagne. Les terres bonnes à ſeigle, bled noir, & quelques raves bien cultivées; les foins ſuffiſans pour la nourriture des beſtiaux qu'on y éleve, & dont on fait quelque commerce; il n'y a point de bois ni arbres fruitiers, les habitans ſont aſſez commodes. M. l'Abbé du Port-Dieu en eſt Seigneur.

CHATAIN en Ladignac, dans le Limoſin, Diocèſe de Limoges, Parlement de Bordeaux, Intendance & Election de Limoges, a 84 habitans.

CHATAIN en S. Julien, dans le Limoſin, Diocèſe de Limoges, Parlement de Bordeaux, Intendance & Election de Limoges, a 13 habitans.

CHATAIN en S. Barban, dans le Limoſin, Diocèſe de Limoges, Parlement de Bordeaux, Intendance & Election de Limoges, a 118 habitans.

CHATAINCOU, Marquiſat, dans la Beauce, Diocèſe de Chartres, Parlement de Paris, Intendance d'Alençon, Election de Vernetil, a 45 habitans.

CHATAINCOURT, dans la Beauce, Diocèſe de Chartres, Parlement & Intendance de Paris, Election de Dreux, a 359 habitans.

CHATANIER, dans le bas Languedoc, Diocèſe de Mende, Parlement de Toulouſe, Intendance de Montpellier, Recette de Mende, a 204 habitans.

le CHATARD-Perotiiller, dans le Limoſin, Diocèſe de Limoges, Parlement de Bordeaux, Intendance & Election de Limoges, a 69 habitans.

CHATE, dans le Dauphiné, Diocèſe de Vienne, Parlement & Intendance de Grenoble, Election de Romans, a 268 habitans.

CHATEAU, dans la Bourgogne, Diocèſe de Mâcon, Parlement de Paris, Intendance de Dijon, Bailliage & Recette de Mâcon, Grenier à ſel de Cluny, a 410 habitans. Cette Paroiſſe eſt ſituée ſur une colline entre deux montagnes, à une lieuë de Cluny.

CHATEAU-Arnal, dans la Provence, Diocèſe de Siſteron, Parlement & Intendance d'Aix, Viguerie & Recette de Siſteron, a 360 habitans.

CHATEAU-Bernard, dans la Saintonge, Diocèſe de Saintes, Parlement de Bordeaux, Intendance de la Rochelle, Election de Cognac, à 148 habitans.

CHATEAU-Bleau, dans la Brie, Diocèſe de Meaux, Parlement & Intendance de Paris, Election de Rozoy, à 111 habitans.

CHATEAU-Bourg, dans le bas Languedoc, Diocèſe de Viviers, Parlement de Toulouſe, Intendance de Montpellier, Recette du haut Vivarez, à 286 habitans.

CHATEAU-Bourg, Comté, ſur la Vilaine, dans la Bretagne, Diocèſe & Parlement de Rennes, Intendance de Nantes, Recette de Rennes, à 396 habitans.

CHATEAUBRIAND, Ville, dans la Bretagne, Diocèſe de Nantes, Parlement de Rennes, Intendance & Recette de Nantes, à 2660 habitans. C'eſt un des anciens Fiefs de la Bretagne; elle eſt à dix lieuës de Nantes, aux frontieres de l'Anjou; il y a un vieux Château. Elle a donné ſon nom à un de ſes Seigneurs qui ſe nommoit Briand. Elle eſt connuë par la fameuſe Comteſſe de Châteaubriand, que l'on dit avoir été une des maîtreſſes de François I. L'Epitaphe que ſon mari lui a fait élever dans l'Egliſe des Mathurins de cette Ville, contrarie ce que l'Hiſtoire & les Romans nous en ont dit juſqu'ici, particuliérement la datte de ſa mort, que cet Epitaphe place au 16. Octobre 1537. lorſque l'Hiſtoire de Varillas prétend que ſon mary l'a fait mourir en 1526. pendant la priſon de François I. Cette Terre a appartenu à la Maiſon de Laval, puis à celle de Montmorency; elle eſt à préſent à la branche de Bourbon-Condé. Il y a une Paroiſſe, un Couvent de Mathurins & un d'Urſulines.

CHATEAU-Ceaux, *voyez* Chanto-Ceaux.

CHATEAU Châlon, *voyez* Châtel-Châlon.

CHATEAU-Chervix, dans le Limoſin, Parlement de Bordeaux, Intendance & Election de Limoges, à 899 habitans.

CHATEAUCHINON ou Châtelchinon, *Caſtellum Caninum*, Ville & Comté, dans le Nivernois, Diocèſe de Nevers, Parlement de Paris, Intendance de Moulins, Chef-lieu d'une Election, à 1400 habitans. C'eſt la Capitale du pays de Morvans. Cette Ville, ſituée ſur la riviere d'Yonne, eſt bâtie ſur la pointe d'une montagne, & environnée de pluſieurs autres, couvertes de bois, parmi leſquelles il y en a une plus haute que toutes les autres, où l'on trouve d'anciennes maſures & veſtiges de bâtimens, qu'on croit être du tems des Romains. La tradition veut que ce fut le Chenil de Jules Céſar, & l'on en tire l'étimologie. On voit par tous les environs pluſieurs monumens très-anciens, entr'autres des grands chemins pavez, qu'on ne peut attribuer qu'aux Romains. Céſar ſe retiroit dans ſon Château pendant le Siége d'Autun, qui n'en eſt qu'à ſix lieuës. La Seigneurie de cette Ville eſt d'une grande étenduë, elle faiſoit autrefois partie de la Bourgogne; & l'on voit dans le Traité de Madrid, entre François I. & Charles-Quint, après la bataille de Pavie, que Châteauchinon, fut cedé avec la Bourgogne, d'où l'on infere que c'eſt une aliénation de la Couronne, & que le Roy peut y rentrer, malgré la vente de M. le Prince de Carignan, & le decret volontaire fait ſur M. Maſcarany après ſon acquiſition. Elle a appartenu au Prince de Condé, qui l'a échangée avec Loüis XIII. pour le pays de Gex; puis à la Maiſon de Savoye. Ce n'eſt que depuis l'année 1719. que M. de Maſcarany l'a achetée trois cens vingt-cinq mille livres, qui n'eſt pas le tiers de ſa valeur pour ſa Dignité.

Châteauchinon a titre de Comté. La Seigneurie eſt très-noble, par les Fiefs qui en relevent; elle comprend dix Paroiſſes ou Clochers; cinq Bailliages, qui ſont Châteauchinon, Ouroux, Lorme, Braſſy & Dun-lez-Places. Le Seigneur eſt proprietaire de deux mille huit cens arpens de bois taillis, qui ſont en coupe réglée de deux mille cinq cens cordes, que les Marchands de bois achetent pour Paris, les faiſant flotter ſur la riviere d'Yonne juſqu'à Clamecy, où ils ſont mis en trains & conduits à Paris. La Terre vaut quarante mille livres de rente.

C'eſt un Bailliage Seigneurial: il y a d'ailleurs le Siége d'une Election, un Grenier à ſel, une Marêchauſſée & un Corps de Ville. Il n'y a qu'une Paroiſſe, ſous le nom de S. Romain, d'où dépendent dix ou douze Hameaux ou Ecarts. Le revenu de la Cure eſt d'environ mille livres, ſur quoi il faut payer un Vicaire; elle eſt à la Collation du Prieur de Châteauchinon, dont le Prieuré dépend de l'Abbé de Cluny, qui a droit d'y nommer; ſon revenu eſt de cinq cens livres. Il y a un Hôpital, fondé par un Seignour du lieu, avec une Chapelle où le Curé de la Paroiſſe dit deux Meſſes par ſemaine; le revenu eſt d'environ trois mille livres, ſur quoi il faut payer trente-cinq liures au Chapelain.

Les habitans ſont induſtrieux, & aiment le commerce; mais leur pays eſt pauvre & ingrat. Il y avoit autrefois une Manufacture de draps, qui avoit bien de la réputation; mais la miſere & la cherté des laines l'ont abolie; il ſeroit très utile de la rétablir. On n'y travaille plus qu'en laines du pays, & les étoffes ſe vendent aux gens des environs. Il y a ſept ou huit Tanneurs, qui vendent leurs cuirs dans les Foires de Châteauchinon, de Verdun & de Châlon ſur Saône. Les Tiſſerans ont la réputation d'exceller dans ce travail. Les habitans en général ſont de bonnes mœurs, mais très-pauvres. Ils ſont aſſez ſpirituels, & les enfans ont la plûpart beaucoup de diſpoſition pour les ſciences; mais ils craignent de quitter le lieu de leur naiſſance. Il y a tous les Lundis du mois de May, marché de beſtiaux, ſix Foires par an, la premiere aux Rois, la ſeconde aux Brandons, qui eſt le premier Lundy de Carême, la troiſiéme au Dimanche des Rameaux, la quatriéme à l'Aſcenſion, la cinquiéme à la S. Jacques du mois de Juillet, la ſixiéme à la Touſſaints; les beſtiaux qu'on y vend ſont pour la Bourgogne, la Franche-Comté, la Lorraine, la Champagne, l'Auxerrois & le Nivernois. Les Marchez pour les denrées, ſont les Lundy & Jeudy de chaque ſemaine.

Le terroir eſt de mauvaiſe qualité, ne rapportant que du ſeigle, de l'avoine & du ſarraſin: l'année la plus abondante ne ſuffit pas pour la nourriture des habitans.

CHATEAU-Closhem, dans la Marche, Diocèſe de Limoges, Parlement de Paris, Intendance de Moulins, Election de Guerret, à 134 habitans. C'eſt une Paroiſſe ſur la riviere de Creuſe, partie en plaines & partie en monticules. C'eſt terres à ſeigle de bon rapport; les pacages bons & étendus; les foins ſuffiſans pour la nourriture des beſtiaux qu'on y éleve & engraiſſe, dont on fait quelque commerce; il y a des cantons de bois de chênes, appartenant à divers Seigneurs. Les habitans ſont laborieux & commodes. Meſſieurs de

la Celle, Lavy, Mornay & Ajaſſon, en ſont Seigneurs.

CHATEAU-Clos-Joullat, dans la Marche, Diocéſe de Limoges, Parlement de Paris, Intendance de Moulins, Election de Guerret, a 224 habitans.

CHATEAU-de-Garde, dans la Bretagne, Diocéſe de Vannes, Parlement de Rennes, Intendance de Nantes, Recette de Vannes, a 360 habitans.

CHATEAU-de-Joux, dans la Franche-Comté, Diocéſe, Parlement & Intendance de Beſançon, Bailliage & Recette de la Terre de S. Claude, a 69 habitans.

CHATEAU-de-Londre, dans le bas Languedoc, Diocéſe de Montpellier, Parlement de Toulouſe, Intendance & Recette de Montpellier, a 258 habitans.

CHATEAU-des-Prez, dans la Franche-Comté, Diocéſe, Parlement & Intendance de Beſançon, Bailliage & Recette de la Terre de S. Claude, a 118 habitans.

CHATEAU-d'If, dans la Provence, Diocéſe de Marſeille, Parlement & Intendance d'Aix, Recette de Marſeille; c'eſt un Fort aſſez conſidérable, que François I. a fait conſtruire dans l'Iſle d'If, ainſi nommée à cauſe de la quantité de cet arbre qui s'y trouve. C'eſt une des trois Iſles de devant le Port de Marſeille, dont elle n'eſt pas à une lieuë & demie.

CHATEAU-Double, dans la Provence, Diocéſe de Fréjus, Parlement & Interdance d'Aix, Viguerie & Recette de Draguignan, a 306 habitans. La Bulle du Pape Gregoire VII. en 1084 le met dans le Diocéſe de Riez.

CHATEAU-Double, dans le Dauphiné, Diocéſe de Valence, Parlement & Intendance de Grenoble, Election de Valence, a 160 habitans.

CHATEAU-du-Loir, *Caſtrum ad Ladum*, Ville, dans le Maine, Diocéſe du Mans, Parlement de Paris, Intendance de Tours, Chef-lieu d'une Election, a 1800 habitans. Cette Ville eſt ſituée ſur la hauteur d'un côteau, qui régne ſur la droite de la riviere du Loir, à huit lieuës de Tours & du Mans. Elle a ſoutenu un Siége de ſept ans, contre Geoffroy Martel Comte d'Anjou, qui en retenoit le Seigneur priſonnier, & ne vouloit pas lui rendre la liberté, qu'il ne lui ſoumît cette Place. Le priſonnier étoit Gervais Evêque du Mans, fils de Harmont-Château-du-Loir & de Marie de Belleſmes. Mathilde de Château-du-Loir porta cette Terre à Elie de la Fléche, qui ſe fit Comte du Maine; & depuis elle a ſuivi la fortune de ſes deſcendans, qui devinrent Rois d'Angleterre. Elle fut priſe en 1109. par Philippe Auguſte, & renduë peu après par un Traité. Richard Cœur-de-Lion y aſſigna le Doüaire de la Reine Beringue ſon Epouſe; mais après la réunion, Philippe Auguſte fit don de la Seigneurie de Château-du-Loir à Guillaume des Roches, Sénéchal des trois Provinces, qui la donna en appanage à Clemence ſa fille puînée, laquelle fut mariée en ſecondes nôces à Geoffroy ſixiéme Vicomte de Château-du-Loir, dont il vint deux filles; Jeanne, aînée, fut mariée à Jean premier Comte de Montfort, d'où la Terre de Château-du-Loir paſſa à Robert quatriéme Comte de Dreux. Le Roy Philippe de Valois la racheta de Pierre Comte de Dreux, le 12. May 1387. pour trente-une mille livres. Elle fut depuis donnée en appanage avec le Maine, à Loüis premier Duc d'Anjou, & réunie à la Couronne ſous Loüis XI. Le Roy Charles VIII. la donna en 1496. à Jean-Jacques Trivulla Maréchal de France, ſous le titre de Baronie, tant pour lui que pour ſes Heritiers, avec le droit de préſenter aux Offices. Ce qui fut continué par le Roy Loüis XII. en 1498. par Lettres vérifiées le 8. Février ſuivant, à la charge de rachat perpetuel, moyennant quinze mille écus: mais le Maréchal de Trivulla ne la garda pas long-tems, il la ceda par échange à Pierre de Rohan, dit le Maréchal de Gié, le 13. Septembre 1500. ſur les Heritiers duquel elle fut retirée. La Maiſon de Soiſſons en joüit à préſent par engagement.

Cette Ville a un Siége Royal, compoſé de treize Officiers; une Marechauſſée, une Maîtriſe des Eaux & Forêts, un Hôtel de Ville & un Grenier à ſel qui conſomme trente-deux muids par an; mais il y en a un autre petit à Boulemere. Cette Ville eſt Capitale d'un petit pays, qu'on appelle Vaux-du-Loir, qui a huit ou dix lieuës de long, & trois ou quatre de large. C'eſt un Gouvernement particulier du Gouvernement Militaire du Maine. Il y a deux Paroiſſes dans la Ville; un Prieuré de l'Ordre de S. Benoît, dépendant de l'Abbaye de Marmoutier. C'eſt la patrie du célebre Nicolas Coeffetau Dominicain, Grand Prédicateur, & depuis Evêque de Lombez. L'Election de Château-du-Loir contient quatre-vingt-trois Paroiſſes. On y recüeille de bons vins blancs & clairets, qui ſouffrent le tranſport, même par mer, juſqu'en Angleterre, où ils ſont eſtimez.

CHATEAUDUN ou Sainte Magdelaine de Châteaudun, *Sanctæ Magdalenæ Caſtroduni Abbatia*, Abbaye d'Hommes, Ordre de S. Auguſtin, Diocéſe de Chartres; elle appartient à préſent aux Chanoines Réguliers de la Congregation de France; elle eſt ſituée dans la ville de Châteaudun, entre Chartres & Blois au Dunois. Elle a été fondée & bâtie par Charlemagne. *Voyez* l'Article ſuivant.

CHATEAUDUN, *Dunum*, *Caſtrodunum*, Ville, dans la Beauce, Diocéſe de Blois, Parlement de Paris, Intendance d'Orleans, Chef-lieu d'une Election, a 4161 habitans. Cette Ville eſt ancienne, & connuë dès le commencement de la premiere race de nos Rois; puiſque dans le partage du Diocéſe de Chartres, entre Chilperic & Sigebert, ce dernier Prince en ayant eu la partie meridionale, avoit établi un Evêque à *Dunum*, qu'il fit Capitale de la partie qui lui étoit échuë; mais Sigebert ayant été aſſaſſiné, l'Evêque de Chartres fit ſupprimer l'Evêché de Dun: elle a eu depuis des Vicomtes vaſſaux des Comtes de Mortagne au Perche; enſuite elle a été poſſedée par les cadets de la Maiſon de Dreux, les Seigneurs de Neſle, la Maiſon de Cliſſon, la Maiſon d'Orleans & de Longueville; elle l'eſt à préſent par le Duc de Luynes. L'on veut qu'elle ſe ſoit autrefois nommée Urbe-Claire ou Rube-Claire, *Urbs-Clara*. Elle eſt toûjours Capitale du Dunois. C'eſt un Gouvernement particulier du Gouvernement Militaire d'Orleanois. Il y a un Bailliage du reſſort de celui de Blois & un Grenier à ſel.

Il y a auſſi un Chapitre, nommé la Sainte Chapelle, où ſont enterrez les Princes de la Maiſon de Longueville; & une autre Collégiale, dédiée à S. André; un Hôpital dédié à S. Nicolas; il y a auſſi une Abbaye d'Hommes, dont on a parlé ci-deſſus, ſous le nom de la Magdelaine: on la croit fondée par l'Empereur Charlemagne. Le Pape Innocent II. lui accorda de beaux Privileges en 1132. Il y a deux Paroiſſes dans la Ville, S. Pierre & S. Lubin; quatre dans les Fauxbourgs, S. Valerien, S. Agnan, S. Medard & S. Jean; un Couvent

Couvent de Cordeliers, un de Recolets & un de Filles de la Congrégation de Nôtre-Dame, & un Hôtel-Dieu.

L'on remarque un vieux Château avec une groſſe Tour; on en croit une partie bâtie par Thibault le Vieux, Comte de Blois; les Ducs de Longueville ont achevé le reſte. Il paroît par des titres de l'an 1111. que l'on a autrefois battu Monnoye à Châteaudun. Les habitans ont l'eſprit fort vif. C'eſt la patrie du Pere Cheminais, célebre Prédicateur Jéſuite.

Cette Ville a ſouffert un grand incendie ces dernieres années. L'on trouve auprès de Châteaudun la fontaine des Salans, que l'on dit préſager les bonnes ou mauvaiſes années, ſelon que ſon eau ſe hauſſe ou ſe baiſſe. L'on recueille dans le territoire de ſon Election du bled, du vin; mais particuliérement beaucoup de fruits, dont on fait du cidre, qui ſe conſomme dans le pays.

CHATEAU-Fort, dans l'Iſle de France, Diocéſe, Parlement, Intendance & Election de Paris, a 102 habitans.

CHATEAU-Fort, dans la Provence, Diocéſe de Gap, Parlement & Intendance d'Aix, Viguerie & Recette de Siſteron, a 360 habitans.

CHATEAU-Fremont, dans la Bretagne, Diocéſe de Nantes, Parlement de Rennes, Intendance & Recette de Nantes, a 168 habitans.

CHATEAU Fromage, dans le Poitou, Diocéſe de Luçon, Parlement de Paris, Intendance de Poitiers, Election de Fontenay, a 264 habitans.

CHATEAU-Gaillard, dans la Bourgogne, Diocéſe de Lion, Parlement & Intendance de Dijon, Bailliage & Recette de Bugey, a 612 habitans.

CHATEAU-Garnier, Bourg, dans le Poitou, Diocéſe de Poitiers, Parlement de Paris, Intendance & Election de Poitiers, a 899 habitans.

CHATEAU-Girard, Châtellenie Royale, dans la Bourgogne, Diocéſe d'Autun, Parlement & Intendance de Dijon, Bailliage & Recette d'Avalon, a 568 habitans.

CHATEAU-Girond, Bourg, dans la Bretagne, Diocéſe & Parlement de Rennes, Intendance de Nantes, Recette de Rennes, a 300 habitans.

CHATEAU-GONTIER, *Caſtrum Gonterii*, Ville, dans l'Anjou, Diocéſe d'Angers, Parlement de Paris, Intendance de Tours, Chef-lieu d'une Election, a 6436 habitans. Cette Ville eſt aux frontieres de l'Anjou, vers le Maine, ſituée ſur la Mayenne, qui la ſépare d'un Fauxbourg, nommé Azé. Elle fut bâtie l'an 1007. par Foulques Nera Comte d'Anjou, dans le lieu que l'on nommoit auparavant Bazoche, *Baſilica*. Elle prit le nom de Château-Gontier, de Gontier premier Châtelain de cette Place. Foulques la donna quelque temps après à Yvon, que l'on croit avoir été fils d'Yves Comte de Bellême & d'Alençon. Sa poſterité a pris le nom de Château-Gontier. La fille de Jacques & de Deniſe de Montmorency, porta cette Terre en dot à Geoffroy Seigneur de la Guerche de Pouancé. Sa fille nommée Jeanne, fut mariée à Jean de Brienne Vicomte de Beaumont & de la Fléche. Marie de Beaumont-Brienne, autre héritiere, épouſa Guillaume de Chamillard Seigneur d'Autunoiſe, & lui porta la Terre de Château-Gontier, avec pluſieurs autres grandes Seigneuries; & enfin Marie de Chamillard les fit paſſer en la Maiſon Royale d'Alençon, par ſon mariage avec Pierre II. Comte d'Alençon. Jean II. ſon petit-fils, aliena Château-Gontier à la Maiſon d'Amboiſe; & le Roy Charles VII. la fit ſaiſir en 1431. par Arrêt du Parlement, ſeant à Pontoiſe. Depuis ce tems, Château-Gontier a été réuni à la Couronne. Le Préſident de Bailleul la poſſede aujourd'hui par engagement, & elle a été érigée en Marquiſat pour l'honorer davantage. Il y a deux Baronies, ſept Châtellenies & trente-ſix Paroiſſes, qui en relevent. Cette Ville a un Gouverneur particulier & un Lieutenant de la Maréchauſſée.

Le Préſidial a été établi en 1649. il eſt compoſé de trente-trois Officiers. L'Election a neuf Officiers; le Grenier à ſel, la Maréchauſſée & le Corps de Ville, ont pareillement les leurs. La Ville de Château-Gontier renferme trois Paroiſſes. Le Grenier à ſel conſomme trente-ſix muids. Il y a dans la Ville un Prieuré de Benedictins, qui vaut deux mille livres de revenu; un Chapitre de quatre Chanoines & un Couvent de Capucins. Dans le Fauxbourg d'Azé, il y a un Couvent d'Urſulines, qui a ſept mille livres; un autre de Cordeliers, nommé Buron, qui en a ſix mille; les Cordeliers poſſedent auſſi l'Hôpital de S. Joſeph, fondé par les Seigneurs de Gié, où il y a douze Religieux. Ce dernier Couvent eſt ſur la Paroiſſe de l'Hôtellerie.

Le commerce de la Ville de Château-Gontier conſiſte en la fabrique & vente des toiles, ſerges & cires, qui viennent de Bretagne & du Maine, ou qui s'y débitent. Il y a un Marché toutes les ſemaines pour ce commerce. L'Election renferme ſoixante-neuf Paroiſſes: le revenu des Cures monte à trente-ſix mille cinq cens livres, & les Eccléſiaſtiques ſont au nombre de deux cens trente-ſept, y compris les Curez. Il y a près de la Ville une fontaine d'eaux minérales.

CHATEAU-Guibert, dans le Poitou, Diocéſe de Luçon, Parlement de Paris, Intendance de Poitiers, Election de Fontenay, a 349 habitans.

CHATEAU-Guillaume, dans le Berry, Diocéſe de Bourges, Parlement de Paris, Intendance de Bourges, Election de Blanc, a 216 habitans.

CHATEAU-Lambert, dans la Franche-Comté, Diocéſe, Parlement & Intendance de Beſançon, Bailliage & Recette de Veſoul, a 279 habitans.

CHATEAU-LANDON, *Caſtrum Nantonis*, dans le Gâtinois, Diocéſe de Sens, Parlement & Intendance de Paris, Election de Nemours, a 1395 habitans. Cette Ville ſituée ſur la riviere de Loing, eſt très-ancienne, & s'appelloit autrefois *Vellanodunum*: elle eſt à vingt lieuës de Paris, & à deux de Nemours. Elle a une Prévôté qui reſſortit au Bailliage de Nemours. Il y a auſſi une Abbaye dédiée à S. Severin, de l'Ordre de S. Auguſtin & de la Congrégation de ſainte Geneviéve. On y voit deux Egliſes, l'une dédiée à Nôtre-Dame, belle & grande, la Paroiſſe de S. Tugal, & un Hôpital. Son territoire eſt aſſez abondant en grains & en vins; les environs ſont remplis de bois & de prairies agréables.

CHATEAULAR, Marquiſat, au Diocéſe d'Aix, érigé en 1687. en faveur de Charles de Boutaſſy, Tréſorier de France à Aix.

CHATEAU-Laudoen & S. Magloire, Juſtice Royale, Bourg, dans la Bretagne, Diocéſe de Tréguier, Parlement de Rennes, Intendance de Nantes, Recette de Tréguier, a 869 habitans.

CHATEAU-lez-Bourges, dans le Berry,

Diocéſe de Bourges, Parlement de Paris, Intendance & Election de Bourges, a 185 habitans. Charles VII. y a réſidé quelque tems, comme il paroît par des Lettres d'abolition, données en faveur des Comtes de Clermont, de Richemont, & des Officiers de la ville de Bourges, datées du 27. Juillet 1428.

CHATEAU-l'Hermitage, dans le Maine, Diocéſe du Mans, Parlement de Paris, Intendance de Tours, Election de Château-du-Loir, a 210 habitans.

CHATEAU-l'Hermitage, Prieuré, ſitué à une lieuë de Pont-Valin, à l'entrée de la forêt. Ce Prieuré eſt ſi ancien, que l'on ignore le tems de ſa fondation; il y a onze Religieux Chanoines Réguliers, le Prieur a pour ſa part cinq mille livres.

CHATEAU-Lin, *Caſtrolinum*, dans la Bretagne, Diocéſe de Quimper, Parlement de Rennes, Intendance de Nantes, Recette de Quimper, a 268 habitans. Ce Bourg eſt ſitué à peu de diſtance de Breſt, ſur la petite riviere d'Auſon, qui le diviſe en deux parties unies par un pont. L'on y fait un grand commerce d'ardoiſes, que l'on y vient querir des pays étrangers. Il y a auſſi aux environs des mines de cuivre & de fer. On y pêche quantité de Saumon, dont on fournit la Province en tout tems, & Paris en Careme.

CHATEAU-MEILLANT, *Caſtro-Mediolanum*, *Caſtrum Melliani*, Ville, non murée, Comte, dans le Berry, Diocéſe de Bourges, Parlement de Paris, Intendance & Prélidial de Bourges, Election & Grenier à ſel d'Iſſoudun, a 900 habitans. Elle eſt ſituée à trois lieuës de la Châtre, ſur le ruiſſeau de Sinaiſe. Il y a un Chapitre, dont l'Egliſe eſt ſous le Vocable de Nôtre-Dame; il eſt compoſé d'un Doyen, trois Chanoines & deux Vicaires. Il a été fondé par Jean d'Albret, Comte de Dreux & de Châteaumeillant en 1517. Il n'y a qu'une Paroiſſe, dont la Cure eſt à portion congruë, & à la Collation de M. le Duc. Il y a un Prieuré ſous le titre de S. Eſtienne, cedé par M. le Duc au Couvent des Minimes de Beaumiers; ſon revenu eſt de dix-huit cens livres. Il y a auſſi un petit Hôpital. On voit encore dans le Château une Tour quarrée de pierre de taille, que l'on tient avoir été bâtie par Jules Céſar. Il ne ſe fait point ici de commerce particulier. Le Marché ordinaire ſe tient les Vendredis de chaque ſemaine. Il y a ſix Foires par an, qui ne durent qu'un jour. Le terroir eſt ingrat, ne produiſant que du ſeigle; il y a quelques vignobles, prez & bois. Madame la Marquiſe de Nonant en eſt Dame haute Juſticiere.

CHATEAU-Morand, dans le Forez, Diocéſe de Lion, Parlement de Paris, Intendance de Lion, Election de Roanne, a 404 habitans.

CHATEAU-NEUF, *Caſtrum Novum* ou *Neocaſtellum*, Ville, avec Prévôté Royale & Châtellenie, dans l'Angoumois, Diocéſe de Saintes, Parlement de Paris, Intendance de la Rochelle, Election de Cognac, a 2069 habitans. Cette Ville eſt à deux lieuës de Jarnac. C'eſt entre ces deux Villes que s'eſt donnée la bataille de Jarnac en 1569. où les Calviniſtes furent battus, & le Prince de Condé leur Chef, tué par Montefquiou. Cette Ville a été érigée en Comté, en 1644. en faveur de Jean de Fradel.

CHATEAU-NEUF, Ville & Baronie, dans l'Anjou, Diocéſe d'Angers, Parlement de Paris, Intendance de Tours, Election d'Angers, a 3168 habitans. C'étoit autrefois la Ville Capitale du Comté d'Anjou, outre Maine, & la réſidence de ſes anciens Comtes. Sur la fin de la ſeconde race de nos Rois, le Château fut bâti en 1131. mais Philippe Auguſte ayant conquis le pays, en fit don à Guillaume des Roches Sénéchal; elle échut en partage à Jeanne ſa fille, qui épouſa Amauri de Craon: enfin Iſabeau de Craon la porta à Loüis de Sully, dont la fille Marie épouſa Gui de la Trémouille ſixiéme du nom. Elle fut érigée en Baronie en 1584. Elle n'eſt plus ſi conſidérable qu'autrefois; elle eſt ſituée à quatre lieuës au-deſſus d'Angers, ſur la Sarte. La Paroiſſe eſt dédiée à S. André. Il y a des carrieres d'ardoiſes. L'on recuëille dans ſon territoire des vins & des grains; il y a des pâturages: l'on y file beaucoup de lin.

CHATEAU-Neuf, Bourg, dans l'Orleanois, Diocéſe d'Orleans, Parlement de Paris, Intendance & Election d'Orleans, a 2730 habitans. Il y a un beau Château; elle eſt au bord de la Loire, à ſix lieuës d'Orleans, entre Sully & Gergeau.

CHATEAU-Neuf, Bourg, dans le Nivernois, Diocéſe de Nevers, Parlement de Paris, Intendance de Bourges, Election de la Charité ſur Loire, a 728 habitans.

CHATEAU-Neuf, Bourg, dans le Forez, Diocéſe de Lion, Parlement de Paris, Intendance de Lion, Election de S. Eſtienne, a 283 habitans.

CHATEAU-Neuf, Baronie, dans la ville de Tours; elle appartient au Tréſorier du Chapitre de S. Martin de Tours: il y a une Châtellenie & dix Fiefs qui en dependent.

CHATEAU-NEUF, dans le Poitou, Diocéſe de Luçon, Parlement de Paris, Intendance de Poitiers, Election des Sables d'Olonne, a 458 habitans.

CHATEAU-NEUF, Ville, dans le Berry, Diocéſe de Bourges, Parlement de Paris, Intendance de Bourges, Election d'Iſſoudun, a 809 habitans. Elle eſt ſituée au bord du Cher vers le Bourbonnois, à ſept lieuës de Bourges. C'eſt une ancienne Baronie, qui jouït de beaux droits. La Taille y eſt aſſiſe par le Seigneur conjointement avec le Roy; les bourgeois & habitans ſont obligez de payer au Seigneur au jour de la S. Martin, la ſomme de cinq ſols ou au moins de douze deniers tournois. Cette Ville eſt diviſée en deux parties; la Ville haute, appellée autrement le Château, eſt ſituée ſur une hauteur. L'Egliſe Collégiale dédiée à S. Pierre, & fondée en 1267. par Raoul de Charenton, a été transferée de la Paroiſſe de Veneſme. La Ville baſſe eſt ſituée ſur le penchant de la montagne, au bord du Cher. Le pays eſt très-abondant & bien diverſifié de bois, de prairies & de terres labourables; l'on y recuëille même du vin aſſez bon, & l'on nourrit beaucoup de menu bétail. L'on y tient ſix Foires par an. Cette Ville a été brûlée en 1569.

CHATEAU-Neuf, dans le Limoſin, Diocéſe de Limoges, Parlement de Bordeaux, Intendance, Prédidial & Election de Limoges, a 899 habitans.

CHATEAU-Neuf, dans l'Auvergne, Diocéſe de S. Flour, Parlement de Paris, Intendance de Riom, Election de S. Flour, a 462 habitans.

CHATEAU Neuf, Bourg & Baronie, dans la Bourgogne, Diocéſe d'Autun, Parlement & Intendance de Dijon, Bailliage & Recette d'Arnay-le-Duc, Grenier à ſel de Pouilly, a 412 habitans. Les Métairies de la Borde & de la Renduë dépendent de cette Paroiſſe, qui eſt ſituée ſur une montagne. Les habitans ſont Collateurs

de la Cure. Il y a un Hôpital au pied de la montagne, on l'appelle l'Hôpital de ſainte Marie Madeleine.

CHATEAU-Neuf, dans la Franche-Comté, Diocèſe, Parlement & Intendance de Beſançon, Bailliage & Recette de Poligny, a 87 habitans. Cette Terre appartient à M. le Marquis de Beaufremont de Lillenai, comme aîné de la Maiſon de Beaufremont, à qui elle eſt ſubſtituée.

CHATEAU-Neuf, Bourg & Marquiſat, dans la Bretagne, Diocèſe de S. Malo, Parlement de Rennes, Intendance de Nantes, Recette de S. Malo, a 968 habitans. Ce Bourg eſt ſitué entre Dol & S. Malo.

CHATEAU-Neuf, dans la Bretagne, Diocèſe de Quimper, Parlement de Rennes, Intendance de Nantes, Recette de Quimper, a 160 habitans. Les terres des environs ſont abondantes en grains & en pâturages : l'on y nourrit beaucoup de beſtiaux.

CHATEAU-Neuf, dans la Provence, Diocèſe de Graſſe, Parlement & Intendance d'Aix, Viguerie & Recette de Graſſe, a 226 habitans.

CHATEAU-Neuf, dans la Provence, Diocèſe de Riez, Parlement & Intendance d'Aix, Viguerie & Recette de Mouſtiers, a 360 habitans.

CHATEAU-Neuf au Val de Bargis, *Caſtellum Novum in vallibus Bargiaci*, Bourg, dans le Nivernois, Diocèſe d'Auxerre, Parlement de Paris, Intendance de Bourges, Election & Grenier à ſel de la Charité, a 900 habitans. C'eſt une Châtellenie du Bailliage & du Duché-Pairie de Nevers, à quatre lieues de la Charité. Il y a une Chartreuſe, nommée de Bellors, *Bellum Lariſum*; elle fut fondée par Hervé Baron de Donzy. Ce Seigneur eut guerre contre Pierre Comte de Nevers, qu'il défit près de S. Laurent l'Abbaye : il le força, en lui donnant la Paix, de lui accorder pour femme Mathilde, ou Mahaut ſa fille unique, ſeule héritiere des Etats dudit Comte de Nevers. Le mariage fut contracté & conſommé en 1198. ſans diſpenſe, quoique les conjoints fuſſent parens très-proches. Ils vécurent enſemble juſqu'en l'année 1208. que par un juſte ſcrupule, ils demanderent au Pape la diſpenſe qu'il leur accorda, en leur enjoignant pour penitence, de fonder trois Maiſons Religieuſes à leur choix; celle de Bellars fut la premiere; le Chapitre général des Chartreux accepta cette fondation en 1209. l'établiſſement en fut heureux; ce Monaſtére devint un des plus conſidérables de l'Ordre, par la conſtruction de l'Egliſe qui eſt toute jolie, avec tous les lieux réguliers : on y faiſoit même le Noviciat, qui n'a ceſſé qu'en l'année 1558. que la Maiſon fut pillée par les Religionnaires, qui en chaſſerent tous les Religieux. Le Procureur fut racheté par trois bourgeois du voiſinage, moyennant cinq cens écus. La plus grande partie des bâtimens fut incendiée. On a depuis travaillé au rétabliſſement de tout ce qui étoit le plus intéreſſant pour ſept Religieux, qui y ſont actuellement; & on eſpere que les ſoins de Dom Bigé à préſent Prieur, mettront bientôt cette Maiſon en état d'y avoir un Noviciat. L'Abbaye jouit de ſept mille livres de revenu. La Cure vaut onze cens livres, & elle eſt à la Collation du Prieur de la Charité. Le terroir eſt bon pour les bleds, vins, nourriture des beſtiaux, & ſpécialement des porcs. Il n'y a point de commerce, le peuple y eſt dur & peu poli. M. le Duc de Nevers eſt Seigneur de ce lieu.

Sur les Mémoires de M. Bernot, Lieutenant Général & Subdelegué à la Charité.

CHATEAU-Neuf de Bordette, dans le Dauphiné, Diocèſe de Valence, Parlement & Intendance de Grenoble, Election de Montelimart, a 486 habitans.

CHATEAU-Neuf de Chabres, dans le Dauphiné, Diocèſe de Gap, Parlement & Intendance de Grenoble, Election de Gap, a 568 habitans.

CHATEAU-Neuf de Galaure, dans le Dauphiné, Diocèſe de Valence, Parlement & Intendance de Grenoble, Election de Romans, a 310 habitans.

CHATEAU-Neuf-d'Izere, dans le Dauphiné, Diocèſe de Valence, Parlement & Intendance de Grenoble, Election de Valence, a 210 habitans.

CHATEAU-Neuf de Labent, eſt qualifié ancienne Baronie, quand elle appartenoit aux Evêques de Grenoble; le Marquis de la Pierre en Savoye en eſt poſſeſſeur.

CHATEAU-Neuf de Mazene, dans le Dauphiné, Diocèſe de Valence, Parlement & Intendance de Grenoble, Election de Montelimart, a 191 habitans.

CHATEAU-Neuf-d'Oze, dans le Dauphiné, Diocèſe de Gap, Parlement & Intendance de Grenoble, Election de Gap, a 216 habitans.

CHATEAU-Neuf de Raudon, dans le bas Languedoc, Diocèſe de Mende, Parlement de Toulouſe, Intendance de Montpellier, Recette de Mende, a 587 habitans.

CHATEAU-Neuf de Vernoux, dans le bas Languedoc, Diocèſe de Viviers, Parlement de Toulouſe, Intendance de Montpellier, Recette de Viviers, a 592 habitans.

CHATEAU-Neuf du Faou, dans la Bretagne, Diocèſe de Quimper, Parlement de Rennes, Intendance de Nantes, Recette de Quimper, a 560 habitans.

CHATEAU-Neuf du Freſſe, dans l'Auvergne, Diocèſe de Clermont, Parlement de Paris, Intendance de Riom, Election d'Iſſoire, a 319 habitans.

CHATEAU-Neuf du Martigues, *Caſtrum Novum Ruffi*, dans la Provence, Diocèſe d'Arles, Parlement, Intendance, Viguerie & Recette d'Aix, a 360 habitans.

CHATEAU-Neuf du Rone, dans le Dauphiné, Diocèſe de Valence, Parlement & Intendance de Grenoble, Election de Montelimart, a 106 habitans.

CHATEAU-NEUF, en Timerais, *Caſtrum Theodemerenſe*, Ville, dans le Perche, Diocèſe de Chartres, Parlement de Paris, Intendance d'Alençon, Election de Vernetil, Chef-lieu d'un Bailliage, a 636 habitans. Cette Ville Capitale du petit pays de Thimerais, a pris ce nom qu'elle a donné au pays voiſin, de Theodemer, un de ſes Seigneurs; & le nom de Château-Neuf, du nouveau Château, qu'y a bâti Guazzon dans le onzième ſiécle. Elle eſt à quatre lieues de Chartres. Il y a une Maîtriſe particuliere & un Bailliage, reſſortiſſant au Préſidial de Chartres. C'eſt un Gouvernement particulier du Gouvernement Militaire de l'Iſle de France.

CHATEAU-Neuf le Charbonnier, *Caſtrum Novum de Carbonariis*, dans la Provence, Diocèſe de Siſteron, Parlement & Intendance d'Aix, Viguerie & Recette de Siſteron, a 368 habitans.

CHATEAU-Neuf le Rouge, dans la Provence, Diocèſe, Parlement, Intendance, Viguerie & Recette d'Aix, a 296 habitans.

CHATEAU-Neuf-lez-Moneſtiers, dans le

bas Languedoc, Diocéſe du Puy, Parlement de Toulouſe, Intendance de Montpellier, Recette du Puy, a 159 habitans.

CHATEAU-Neuf-Miravail, dans la Provence, Diocéſe de Siſteron, Parlement & Intendance d'Aix, Viguerie & Recette de Siſteron, a 560 habitans.

CHATEAU-Peune, dans l'Anjou, Diocéſe d'Angers, Parlement de Paris, Intendance de Tours, Election d'Angers, a 224 habitans.

CHATEAU-Poinſat, Bourg, dans le Limoſin, Diocéſe de Limoges, Parlement de Bordeaux, Intendance & Election de Limoges, a 2699 habitans.

CHATEAU-PORTIEN, *Caſtellum in Portiano*, Ville & Principauté, dans la Champagne, Diocéſe de Reims, Parlement de Paris, Intendance de Châlons, Election de Reims, Siége d'un Grenier à ſel, a 2343 habitans. Cette Ville eſt Capitale d'un petit pays nommé Portien, *Pagus Porticenſis, Porcenſis & Portianus*, qui s'étendoit autrefois juſqu'à la Meuſe. Il a eu ſes Seigneurs, qui étoient en 1220. les Comtes de Grandpré, qui le tenoient en Fief de l'Egliſe de Reims; enſuite les Comtes de Champagne: les derniers qui l'ont poſſedé, ont été les Ducs d'Arſchot, les Ducs de Nevers, les Ducs de Mazarin, & il eſt à préſent à la branche cadette de Richelieu. Charles IX. l'a érigé en Principauté en 1561. en faveur de Charles de Crouy. Cette Ville eſt ſur le bord de la riviere d'Aire, qui la ſépare de ſon Château, ſitué de l'autre côté ſur un rocher. Elle a été priſe & reprise pluſieurs fois pendant la minorité de Louis XIV.

L'on fait beaucoup de ſerges, façon de Berry & draps, tant à Château-Portien que dans pluſieurs Villages voiſins.

CHATEAU-Redon, dans la Provence, Diocéſe de Digne, Parlement & Intendance d'Aix, Viguerie & Recette de Digne, a 368 habitans. L'on veut que cette Paroiſſe ait été donnée à l'Egliſe de Digne en 450. par S. Maxime, qui en étoit Evêque & Seigneur de ce lieu.

CHATEAU-Regnard, Bourg, dans la Provence, Diocéſe d'Avignon, Parlement & Intendance d'Aix, Viguerie & Recette de Taraſcon, a 586 habitans.

CHATEAU-REGNARD, Ville, dans le Gâtinois, Diocéſe de Sens, Parlement de Paris, Intendance d'Orleans, Election de Montargis, a 1990 habitans. Elle eſt aſſez ancienne, & a fait partie du Domaine des premiers Seigneurs de Courtenay, & enſuite des Princes de ce nom. Elle eſt Siége d'une Châtellenie, qui reſſortit au Prelidial de Montargis.

Il y a pluſieurs fabriques de draps, propres à habiller les troupes. L'on y fait auſſi un grand commerce de groſſes toiles, que l'on tire des environs de Montargis, de Coſne & de S. Fargeau. Cette Ville eſt ſituée ſur la riviere d'Avene, il y avoit autrefois un Château, que Loüis XIII. a fait démolir.

CHATEAU-Regnard, dans la Bourgogne, Diocéſe de Châlon, Parlement & Intendance de Dijon, Bailliage & Recette de Châlon, a 468 habitans.

CHATEAU-Regnaud, Bourg, dans l'Angoumois, Diocéſe de Limoges, Parlement de Paris, Intendance de Limoges, Election d'Angoulême, a 452 habitans.

CHATEAU-REGNAUD, dans la Champagne, Diocéſe de Reims, Parlement de Metz, Intendance de Châlons, Préſidial & Recette de Sedan, a 2264 habitans. Cette Terre a porté titre de Principauté Souveraine, qui a fait partie du Comté de Caſtrices, & avoit pour lieu principal Montarmé. Château-Regnaud a été bâtie en 1230. par Hugues Comte de Rethel, ſous le regne de S. Loüis, après avoir appartenu aux Comtes de Rethel & aux Ducs de Cleves. Loüis XIII. l'a acquiſe de la Princeſſe de Conty Douairiere en 1629. en échange de Pont-ſur-Seine. Loüis XIV. a fait raſer le Château qui étoit ſitué ſur la Sernay, & qui étoit très-fort. La Principauté de Château-Regnaud comprend vingt-ſept Villages, dont les habitans n'ont point d'autre commerce que l'ardoiſe.

CHATEAU-Regnauld, dans la Bourgogne, Diocéſe de Beſançon, Parlement & Intendance de Dijon, Bailliage de Châlon, Grenier à ſel de Louhans, Recette de S. Laurent, a 395 habitans. C'eſt une Paroiſſe, dont dépendent les Hameaux de Brancy, de Vigny, la Troche, Pleine & la Métairie de la Maiſonnerie. La riviere de Seille & un ruiſſeau nommé Blainette y paſſent.

CHATEAU-REGNAULD, *Caſtrum Reginaldi*, Ville, Marquiſat, dans la Touraine, Diocéſe de Tours, Parlement de Paris, Intendance & Election de Tours, a 1900 habitans. Cette Ville eſt ſituée ſur la riviere de Branle, dans un pays charmant, particuliérement pour la chaſſe. L'on croit qu'elle ſe nommoit autrefois Caraman ou Ville-Morand: Elle prit le nom de Château-Regnault, d'un Château que Geoffroy de Château Gontier, filleuil de Geoffroy Martel Comte d'Anjou, fit bâtir à la fin du onziéme ſiécle, auquel il donna le nom de Regnault qu'avoit porté ſon pere, lors de la naiſſance de ſon fils aîné, auquel il donna le même nom. Cette Terre a paſſé depuis aux Comtes de Blois, deſquels Loüis Duc d'Orleans l'acquit en 1391. elle paſſa enſuite à la Maiſon de Longueville; d'où à celle de Gondi, & en dernier lieu dans la Maiſon de Rouſſelet, en faveur de laquelle elle fut érigée en Marquiſat. Il y a une Paroiſſe qui dépend de S. Julien de Tours, & un Couvent de Cordeliers. Il s'y tient un marché tous les Mardis, & trois Foires tous les ans.

CHATEAUROUX, *Caſtrum Radulfi*, Ville & Duché, dans le Berry, Diocéſe de Bourges, Parlement de Paris, Intendance de Bourges, Chef-lieu d'une Election, a 5490 habitans. Cette Ville eſt ſituée ſur la riviere d'Indre, près la ville de Deols, à quinze lieuës de Bourges & à ſept d'Iſſoudun. Elle a été bâtie dans l'onziéme ſiécle, par Raoul Prince de Deols, que l'on croit avoir été de la famille des Ducs d'Auvergne. Sa poſterité qui poſſedoit Deols, Châteauroux, la Châtre, Aigurande, Argenſon, S. Severe, le Chatelet, & pluſieurs autres Terres d'une grande étenduë, finit en une héritiere nommée Deniſe, qui épouſa André de Chauvigny en 1187. Celle-ci s'éteignit en la perſonne d'un autre André, qui mourut en 1501. Sa ſucceſſion qui étoit très-grande, fut partagée entre les Maiſons de Maille, la Tour, Landry & d'Haumont, à l'exception des Terres d'Argenſon.

Cette Ville après avoir long-tems appartenu à des Seigneurs particuliers, fut donnée par Loüis XIII. à Henry ſecond de Condé, après avoir été érigée en Comté-Pairie l'an 1616. Ce Prince obtint la ſuppreſſion d'une Abbaye de Benedictins, célébre & très-ancienne, qui avoit été fondée dès le ſixiéme ſiécle, & réunit leurs biens qui étoient conſidérables, à la Seigneurie de Châteauroux; cette Terre a plus de quinze cens mouvances. Il y a un Chapitre ſous le Vocable de Nôtre-Dame

Dame & de S. Martin. Ce même Henry ſecond Prince de Condé, l'y fonda en place de l'Abbaye; il eſt compoſé d'un Abbé, de douze Chanoines, de deux Vicaires & de quatre enfans de Chœur. Ce Chapitre a en général ſix mille livres de revenu. Il eſt à la nomination de M. le Duc. Il y a des Capucins, des Religieuſes de la Congrégation de Nôtre-Dame, & des Cordeliers, dont le Couvent a été fondé du vivant de S. François d'Aſſiſe, par Guillaume de Chauvigny Seigneur de Châteauroux.

Il y a dans la ville de Châteauroux pluſieurs Paroiſſes; la premiere eſt celle de S. Martin qui eſt petite, mais ornée d'un Chapitre aſſez conſidérable, dont il vient d'être parlé: il y a dans cette Egliſe une Chapelle, où eſt enterrée S. A. S. Madame la Princeſſe Doüairiere de Condé Maillé de Brezé, qui eſt morte dans le Château de Châteauroux, le 16. Avril 1694. On y voit une tombe de marbre élevée d'un pied, ſur l'ouverture du caveau où eſt enterrée cette Princeſſe; ſon cœur a été porté aux Jéſuites de Paris. La Cure peut être de cinq cens livres de revenu avec le caſuel. La Paroiſſe de S. André eſt la plus conſidérable; elle eſt compoſée d'un Curé & de deux Enfans-Prêtres; ils ſont appellez Enfans-Prêtres, parce que c'eſt une fondation qui a été faite par les habitans & autres particuliers, pour avoir deux Enfans-Prêtres de ladite Paroiſſe, qui joüiſſent chacun de trois cens livres de revenu; leurs fonctions ſont d'aider à faire le Service comme Vicaires: il y a dans le chœur de cette Egliſe un tombeau, d'un ancien Seigneur de Châteauroux, appellé André de Chauvigni: il eſt élevé de trois pieds de terre, avec une inſcription qui ne peut plus être lûë. Cette Cure vaut avec le caſuel douze cens livres de revenu. La Paroiſſe de S. Denis auſſi en cette Ville, vaut mille livres avec le caſuel. La Paroiſſe de S. Chriſtophe ſituée dans le Fauxbourg de Châteauroux, eſt aſſez groſſe; le revenu de la Cure eſt de ſept cens livres avec le caſuel.

La Juſtice ordinaire du Duché eſt compoſée d'un Lieutenant Général, d'un Lieutenant Criminel, deux Conſeillers, un Avocat du Roy, un Procureur Fiſcal, avec un Subſtitut du Procureur Fiſcal. Il y a une Maîtriſe des Eaux & Forêts, compoſée d'un Maître particulier & d'un Procureur du Roy. La Juſtice de l'Election du Duché de Châteauroux ſe tient auſſi en cette Ville; elle eſt compoſée d'un Préſident, d'un Lieutenant, de deux Elûs, d'un Procureur du Roy, avec un Greffier en chef. Il y a encore une Juſtice des Traites Foraines, compoſée d'un Préſident, d'un Lieutenant & d'un Procureur du Roy. Deux Receveurs des Tailles, l'un ancien & l'autre alternatif. Un Bureau de Tabac; un Bureau & Receveur des Aides; un Bureau & Receveur des Traittes, pour la ſortie des marchandiſes hors de la Province. La Juſtice qui ſe tient par les Maires & Echevins de la Ville, pour la Manufacture des draps qui ſe fabriquent en cette Ville. Cette Manufacture des draps eſt des plus conſidérables du Royaume; elle occupe plus de dix mille perſonnes de tout âge, tant dans la Ville que dans les environs. Elle eſt ordinairement fort employée en tems de guerre; parce que tout ce qui s'y fabrique eſt à l'uſage des Troupes.

Le terroir de l'Election de Châteauroux eſt le plus ingrat & le plus ſtérile du Royaume; il n'y a que les bords de la riviere d'Indre qui ſoient paſſables, tout le reſte n'eſt que Forêts, étangs & braudes, (ou Bruyeres) qui n'ont jamais été cultivées; on y fait quatre ou cinq lieuës ſans trouver de Villages, & l'on n'y voit de terres labourables qu'aux environs des habitations. Ces forêts ſervent à l'entretien des Forges. On en compte cinq dans l'Election: la plus conſidérable eſt la Forge de Chavieres, dans la Forêt de Châteauroux; elle vaut trente mille livres de rente. Le poiſſon que l'on péche dans les étangs, ſe débite dans le Berry & dans la Touraine; & les braudes ſervent à la pâture des beſtiaux. Cette Election eſt arroſée par la riviere d'Indre, qui vient de S. Severe, paſſe à la Châtre, Châteauroux, Buſançois, Châtillon-ſur-Indre & Loches, d'où elle va ſe rendre dans la Loire.

CHATEAUROUX, dans le Dauphiné, Diocèſe de Gap, Parlement & Intendance de Grenoble, Election de Gap, a 168 habitans.

CHATEAU-ſur-Allier, dans le Bourbonnois, Diocèſe de Bourges, Parlement de Paris, Intendance & Election de Moulins, a 296 habitans. C'eſt une Paroiſſe à ſix lieuës de Moulins, à une lieuë de l'Allier. C'eſt pays de monticules; terres douces à ſeigle, orge & avoine; il y a quelques vignes de peu de rapport; les foins peu abondans; les pacages ſerrez; peu de profit des beſtiaux; il y a quelques cantons de bois & des étangs. Meſſieurs Manſard & Cadier en ſont Seigneurs.

CHATEAU-ſur-Cher, dans le Bourbonnois, Diocèſe de Clermont, Parlement de Paris, Intendance de Moulins, Election de Gannat, a 341 habitans. C'eſt une Paroiſſe ſituée dans la montagne de Nuit, ſur la petite riviere de Cher. C'eſt terres maigres à ſeigle, bled noir, avoine & raves, bruyeres, landes & fougeres; bons pacages; les foins aſſez abondans; un commerce des beſtiaux de toute eſpece qu'on engraiſſe; beaucoup de bois taillis & futayers: il y a quelques Sabotiers & Scieurs de long. M. le Préſident Amelot eſt Seigneur de ce lieu.

CHATEAU-ſur-Epte, *Caſtrum ad Eptam*, dans la Normandie, Diocèſe, Parlement & Intendance de Roüen, Election de Giſors, a 167 habitans. Ce lieu a pris ſon nom de la Riviere, ſur laquelle il eſt ſitué, & d'un ancien Château qui défendoit le paſſage de la Riviere; on n'en voit plus que des ruines. C'eſt à M. le Duc de Villeroy.

CHATEAU-Thebeaud, dans la Bretagne, Diocèſe de Nantes, Parlement de Rennes, Intendance de Nantes, a 568 habitans.

CHATEAU-THIERRY, *Caſtrum Theodorici*, Ville, dans la Brie, Diocèſe de Soiſſons, Parlement de Paris, Intendance de Soiſſons, Chef-lieu d'une Election, a 4233 habitans. Cette Ville eſt Capitale du pays de Galveſſe, ſituée ſur la Marne à vingt lieuës de Paris. Elle a un ancien Château, placé ſur un rocher fort élevé qui lui donne ſon nom, à cauſe de Thierry, l'un des Rois de la premiere race ſelon la tradition du pays. Charles le Simple fut enfermé dans ce Château par Herbert Comte de Vermandois, l'an 923. Les Succeſſeurs de ce Comte l'ont vendu aux Comtes de Champagne; & depuis étant réuni à la Couronne avec la Champagne, on l'a donné en appanage au Duc d'Alençon, frere d'Henry III. & depuis au Comte de S. Pol. Il avoit déja été érigé en Pairie en 1407. par Charles VI. pour ſon frere Loüis Duc d'Orleans, & en Duché en 1566. par Charles IX. Le Duc de Mayenne s'en étant emparé pour la Ligue, les Eſpagnols pillerent la Ville.

Elle rentra ſous l'obéïſſance d'Henry IV. en 1581. Loüis XIV. l'a cedée aux Ducs de Boüillon pour partie de l'échange de Sedan, avec Eſpernay & Châtillon ſur Marne; le tout uni ſous le titre de Duché-Pairie.

Il y a un Bailliage, un Siége Préſidial, une Prévôté Royale, une Election, un Grenier à ſel, une Maréchauſſée & une Gruërie particuliere des Eaux & Forêts. Il y a auſſi une Abbaye Royale de Chanoineſſes de S. Auguſtin, appellée la Barre, fondée par Jeanne de Champagne, Reine de France & de Navarre; elle a ſix mille livres de revenu. Près de cette Abbaye, on voit un magnifique Hôpital des Peres de la Charité, dédié à S. Jean de Dieu. Il y a trois Paroiſſes; ſçavoir, S. Creſpin, S. Martin & Nôtre-Dame du Château. Dans cette derniere étoit autrefois l'Abbaye Royale des Prémontrez, qui a été depuis tranferée au lieu dit Valſers, à une demi-lieuë de cette Ville; un Couvent de Cordeliers, de la petite Province; un Hôtel-Dieu, de fondation Royale, de l'Ordre de S. Auguſtin, où l'on fait tous les Offices: cette Maiſon a été reſtaurée magnifiquement depuis peu, par feu M. de Stoupe Colonel Général des Suiſſes; elle a environ dix mille livres de revenu; une Chapelle dédiée à Nôtre-Dame du Bourg, elle a trois cens livres de revenu; une autre petite Chapelle dédiée à S. Jacques, de vingt livres de revenu; un petit Collége avec Principalité; un Couvent de la Congrégation, Fauxbourg de Maruc, qui a quatre mille livres de revenu; un de Capucins & un de Minimes, dans le Fauxbourg S. Martin; une Chapelle dédiée à tous les Saints, de cinq cens livres de revenu; une autre dédiée à S. Nicolas près le Pont, entretenuë par les Mariniers; une dédiée à ſainte Magdelaine, de deux cens livres de revenu; un petit Hôpital pour les Orphelins, de douze cens livres de revenu.

La ſituation de cette Ville eſt très-avantageuſe pour le commerce de bled, vins & bois. L'on a depuis peu réparé le pont de pierre, qui eſt un des plus beaux de la riviere de Marne; il a une très-belle chauſſée d'environ une demi-lieuë de longueur, ſoutenuë d'arches de diſtance en diſtance, pour l'écoulement des eaux. Les habitans de Château Thierry ſont très-polis; on y parle bon François; c'eſt la patrie de pluſieurs beaux eſprits. M. de la Fontaine ſi connu par ſes Contes & ſes Fables, y avoit pris naiſſance.

L'Election de Château-Thierry contient deux Villes, Château-Thierry & Montmirel, cent dix-huit Bourgs & Villages. Il y a dans cette Election la forêt de Fere-en-Tardenois, qui contient deux mille arpens de bois taillis; elle appartient à M. le Prince de Conty. Les terres qui ſont vers la Champagne & la Brie, ſont legeres & de petit rapport; les autres ſont très-bonnes, & produiſent toutes ſortes de grains en abondance. Il y a quantité de vignes, & les vins qui ſont aſſez bons, paſſent à Paris par la Marne, ou ils ſont portez en Picardie par charrois. Les foins des prairies du long de la Marne, ſont auſſi tranſportez à Paris; mais le plus grand commerce de ce pays, roule ſur le débit des vins. Il y a quelques carrieres de meules à moulins & de plâtre.

CHATEAUVERT, dans la Marche, Diocèſe de Limoges, Parlement de Paris, Intendance de Mouſſins, Election de Guerret, a 180 habitans. C'eſt une Paroiſſe ſituée dans la montagne. Les terres ſont bonnes à ſeigle & avoine, & quelques bleds noirs; les foins n'y ſont pas abondans; les pacages y ſont bons pour les moutons & brebis, qui eſt leur principal commerce; point de menus fruits; il y a quelques bois de haute futaye, appartenant au Seigneur; & des bois modernes de grande étenduë: les habitans ſont peu commodes. M. le Baron de Chateauvert en eſt Seigneur.

CHATEAUVERT, dans la Provence, Diocèſe de Fréjus, Parlement & Intendance d'Aix, Viguerie & Recette de Barjoux, a 368 habitans.

CHATEAUVIEL, *de Caſtro veteri*, dans la Provence, Diocèſe de Fréjus, Parlement & Intendance d'Aix, Viguerie & Recette de Caſtellane, a 260 habitans.

CHATEAUVIEUX, dans la Franche-Comté, Diocèſe, Parlement & Intendance de Beſançon, Bailliage & Recette d'Ornans, a 127 habitans.

CHATEAUVIEUX, dans le Bléſois, Diocèſe de Blois, Parlement de Paris, Intendance d'Orleans, Election de Romorantin, a 652 habitans. C'eſt une Châtellenie du reſſort du Bailliage de Blois.

CHATEAUVIEUX, dans le Lionnois, Diocèſe de Lion, Parlement de Paris, Intendance & Election de Lion, a 72 habitans.

CHATEAUVIEUX ſur Tallard, dans le Dauphiné, Diocèſe de Gap, Parlement & Intendance de Grenoble, Election de Gap, a 268 habitans.

CHATEAUVILAIN, Ville, dans la Champagne, Diocèſe de Langres, Parlement de Paris, Intendance de Châlons, Election de Chaumont en Baſſigny, a 1389 habitans. Cette Ville eſt ſituée ſur l'Aujon, à cinq lieuës au midi de Bar ſur-Aube. Il y a un Chapitre, dont les Canonicats valent trois cens livres; il eſt compoſé de douze Chanoines.

CHATEAUVILAIN, dans le Dauphiné, Diocèſe de Vienne, Parlement & Intendance de Grenoble, Election de Vienne, a 116 habitans. C'étoit ci-devant un Comté, que M. le Comte de Toulouſe a acheté & fait ériger en Duché-Pairie, conjointement avec le Marquiſat d'Arc en Barois, en 1703. Il y a un beau Château; cette Terre a donné autrefois le nom à des Seigneurs particuliers, qui étoient puiſſans ſous le régne de S. Loüis; l'un d'eux ſuivit ce Prince dans ſon voyage de la Terre Sainte, où il perdit la vûë.

CHATEAUX, dans l'Anjou, Diocèſe d'Angers, Parlement de Paris, Intendance de Tours, Election de Baugé, a 494 habitans. C'eſt dans l'étenduë de ſa Paroiſſe, qu'eſt ſitué le Château de la Valliere, érigé en Duché pour Mademoiſelle de la Valliere. Il y a une Forge de fer.

CHATEBROUX, dans la Champagne, Diocèſe de Châlons, Parlement de Paris, Intendance de Châlons, Election de Vitry, a 200 habitans.

CHATEIGNERAYE, dans la Bretagne, Diocèſe de Nantes, Parlement de Rennes, Intendance & Recette de Nantes, a 60 habitans.

la CHATEIGNERAYE, Ville, dans le Poitou, Diocèſe de Poitiers, Parlement de Paris, Intendance de Poitiers, Election de Fontenay, a 1450 habitans.

CHATEING, dans le Poitou, Diocèſe de Poitiers, Parlement de Paris, Intendance & Election de Poitiers, a 945 habitans.

CHATEL, dans l'Auvergne, Diocèſe de S. Flour, Parlement de Paris, Intendance de Riom, Election de Brioude, a 679 habitans.

CHATEL, dans la Bourgogne, Diocèſe

d'Autun, Parlement & Intendance de Dijon, Bailliage & Recette d'Autun, a 125 habitans.

CHATEL ou S. Pierre du Chatel, dans la Normandie, Diocèſe, Parlement & Intendance de Roüen, Election de Ponteaudemer, a 770 habitans.

le CHATEL, dans la Bretagne, Diocèſe de S. Pol de Leon, Parlement de Rennes, Intendance de Nantes, Recette de S. Pol de Leon, a 260 habitans. C'eſt une fort belle Terre, qui a appartenu au fameux Tanneguy-Chatel, du tems de Charles VII. La Ducheſſe de Porſtmouth l'a venduë il y a quelque tems à M. Crozat, dont le fils porte le nom de Marquis du Châtel.

CHATEL-Arnaud, dans le Dauphiné, Diocèſe de Valence, Parlement & Intendance de Grenoble, a 196 habitans.

CHATEL-Blanc, dans la Franche-Comté, Diocèſe, Parlement & Intendance de Beſançon, Bailliage & Recette de Pontarlier, a 627 habitans. Il y a une Abbaye fort ancienne de Filles, de l'Ordre de S. Benoît; elles ſont obligées de faire preuve de nobleſſe.

CHATEL-Bouc, dans le bas Languedoc, Diocèſe de Mende, Parlement de Toulouſe, Intendance de Montpellier, Recette de Mende, a 40 habitans.

CHATEL-le-Bois, dans le Forez, Diocèſe de Lion, Parlement de Paris, Intendance de Riom, Election de S. Flour, a 921 habitans.

CHATEL-Cenſois, dans le Nivernois, Diocèſe de Nevers, Parlement de Paris, Intendance d'Orleans, Election de Clamecy, a 1214 habitans. C'eſt une Châtellenie du Bailliage du Duché de Nevers.

CHATEL-CHALON, dans la Franche-Comté, Diocèſe, Parlement & Intendance de Beſançon, Bailliage & Recette de Poligny, a 460 habitans. Il y a une Abbaye célebre, Ordre de S. Benoît; il faut que les Filles y faſſent preuve de nobleſſe, pour y être reçües; l'Abbaye vaut par an, charges faites, cinq mille livres.

CHATEL-de-Coſme, Châtellenie du Donzois, dans le Nivernois.

CHATEL-de-Montagne, dans le Bourbonnois, Diocèſe de Clermont, Parlement de Paris, Intendance de Moulins, Election de Gannat, a 158 habitans.

CHATEL-de-Neuve, dans le Bourbonnois, Diocèſe de Clermont, Parlement de Paris, Intendance & Election de Moulins, a 282 habitans. C'eſt un Bourg & Paroiſſe à quatre lieuës de Moulins, ſur les bords de l'Allier. C'eſt pays de monticules pour les vignes; les terres labourables en plaine; bonnes varennes à ſeigle & avoines; les vignobles en font un des principaux revenus; les foins abondans; les pacages étendus, mais de mauvaiſe qualité; peu de profit ſur les beſtiaux; ſans étangs ni bois: il y a quelques menus fruits & quelques taillis. M. le Duc en eſt Seigneur par engagement. La Cure vaut trois cens livres, à la Collation de M. l'Abbé Pecquet, comme Prieur de Savigny.

CHATEL-en-Nizerolles, dans le Bourbonnois, Diocèſe de Clermont, Parlement de Paris, Intendance de Moulins, Election de Gannat, a 171 habitans.

CHATEL-Lalane, dans la Normandie, Diocèſe de Liſieux, Parlement de Roüen, Intendance d'Alençon, Election de Bernay, a 159 habitans.

CHATEL-Girard, Bourg, dans la Bourgogne, Diocèſe de Langres, Parlement & Intendance de Dijon, Bailliage & Recette d'Avalon, Grenier à ſel de Noyers, a 324 habitans. Il eſt ſitué en montagnes: c'eſt pays environné de bois & de buiſſons de toutes parts. L'Evêque de Langres eſt Collateur de la Cure. Les Métairies de Corvée & des Rameaux en dépendent.

CHATEL-Guyon, dans l'Auvergne, Diocèſe de Clermont, Parlement de Paris, Intendance & Election de Riom, a 250 habitans. Il y a une fontaine d'eaux minérales, un peu aigrettes.

CHATEL-l'Archer, dans le Poitou, Diocèſe de Poitiers, Parlement de Paris, Intendance & Election de Poitiers, a 314 habitans.

CHATEL-le-Blois, dans le Forez, Diocèſe de Lion, Parlement de Paris, Intendance de Lion, Election de Montbriſon, a 125 habitans.

CHATEL-les Cornay, dans la Champagne, Diocèſe de Châlons, Parlement de Paris, Intendance de Chalons, Election de ſainte Manehould, a 449 habitans.

CHATEL-Marlhiac, dans l'Auvergne, Diocèſe de S. Flour, Parlement de Paris, Intendance de Riom, Election de S. Flour, a 921 habitans.

CHATEL-Moron, dans la Bourgogne, Diocèſe d'Autun, Parlement & Intendance de Dijon, Bailliage d'Autun & de Châlon, Grenier à ſel & Recette d'Avalon, a 149 habitans. C'eſt une Paroiſſe compoſée de dix Métairies & de deux Juſtices; ſçavoir, la Juſtice de Châtel-Moron & celle de l'Abergement, qui eſt un Village en dépendant. Elle eſt ſituée en pays de montagnes, aſſez bon; il y a des vignes. C'eſt le paſſage pour Châlon.

CHATEL-Neuf, dans le Forez, Diocèſe de Lion, Parlement de Paris, Intendance de Lion, Election de Montbriſon, a 175 habitans.

CHATEL-Neuf, dans la Bourgogne, Diocèſe de Mâcon, Parlement de Paris, Intendance de Dijon, Bailliage & Recette de Mâcon, a 89 habitans.

CHATEL-Neuf ſur Allier, Châtellenie du Bailliage & du Duché de Nevers.

CHATEL-Perom, dans le Bourbonnois, Diocèſe de Clermont, Parlement de Paris, Intendance & Election de Moulins, a 354 habitans. C'eſt une Paroiſſe à trois lieuës de Moulins, quatre de l'Allier en plaine. C'eſt terres varennes à ſeigle; il y a quelques vignes d'un produit raiſonnable. Les foins aſſez abondans, mais de mauvaiſe qualité; les pacages aſſez étendus. Le profit des beſtiaux raiſonnable. Il y a quelques étangs, ſans bois ni menus fruits. Cette Terre appartient à M. Deſgoutres.

CHATEL-S. Blaiſe, dans le pays Meſſin, Diocèſe, Parlement, Intendance & Recette de Metz, a 62 habitans.

CHATEL-S. Germain, dans le pays Meſſin, Diocèſe, Parlement, Intendance & Recette de Metz, a 332 habitans.

CHATEL-ſur-Mural, dans l'Auvergne, Diocèſe de S. Flour, Parlement de Paris, Intendance de Riom, Election de S. Flour, a 471 habitans.

CHATEL-Vieux, dans le Bourbonnois, Diocèſe de Bourges, Parlement de Paris, Intendance de Moulins, Election de Montluçon, a 30 habitans. C'eſt une petite Paroiſſe près de Montluçon, terres à ſeigle & avoine; peu de vin, on y recüeille quelque froment. M. le Duc en eſt Seigneur.

CHATELAILLON, dans le pays d'Aunis, Diocèſe de la Rochelle, Parlement de Paris, Intendance de la Rochelle, a 210 habitans.

CHATELAIS, dans l'Anjou, Diocèſe d'Angers, Parlement de Paris, Intendance de Tours, Election d'Angers, a 880 habitans.

CHATELANS, dans le Dauphiné, Diocèſe de Vienne, Parlement & Intendance de Grenoble, Election de Vienne, a 291 habitans.

CHATELARD, dans l'Auvergne, & ſur ſes Confins, Diocèſe de Limoges, Parlement de Paris, Intendance de Moulins, Election de Combrailles, a 95 habitans. Cette Paroiſſe eſt ſituée ſur une hauteur, terres maigres à ſeigle, bled noir & avoine; ſans aucun commerce. M. le Duc d'Orleans en eſt Seigneur.

CHATELARD, dans l'Angoumois, Diocèſe d'Angoulême, Parlement de Paris, Intendance de Limoges, Election d'Angoulême, a 217 habitans.

le CHATELARD, dans le Bourbonnois, Diocèſe de Nevers, Parlement de Paris, Intendance de Moulins, Election de Gannat, a 299 habitans. C'eſt une Collecte qui dépend de la Paroiſſe de Breüille, ſituée ſur une hauteur à une lieuë de la riviere de Sioulle, mauvais terroir à ſeigle & avoine, les pacages en bois & brouſſailles, petit profit des beſtiaux; beaucoup de bois, dont les habitans font commerce & des cercles; il y a une Thuillerie. M. de Vallecharmont en eſt Seigneur.

CHATELAY, dans la Franche-Comté, Diocèſe, Parlement & Intendance de Beſançon, Bailliage & Recette de Dôle, a 180 habitans.

CHATELDON, Ville, dans le Bourbonnois, Diocèſe de Clermont, Parlement de Paris, Intendance & Election de Moulins, a 597 habitans. Elle eſt ſituée ſur les bords de l'Allier, à quatorze lieuës de Moulins. C'eſt Pays de monticules. Il n'y a que deux Domaines peu conſidérables en terres varennes à ſeigle; le principal revenu de Châteldon eſt en vin. M. de la Rochepierre en eſt Seigneur. Montaigu hors les quatre Croix dépend de la Paroiſſe de Châteldon, & a 329 habitans.

CHATELEINE, dans la Franche-Comté, Diocèſe, Parlement & Intendance de Beſançon, Bailliage & Recette d'Arbois, a 70 habitans.

CHATELENE, dans la Bourgogne, Diocèſe d'Autun, Parlement & Intendance de Dijon, Bailliage & Recette d'Avallon, a 26 habitans.

CHATELLENOT, dans la Bourgogne, Diocèſe d'Autun, Parlement & Intendance de Dijon, Bailliage & Recette d'Arnay-le-Duc, a 181 habitans.

CHATELET, Châtellenie, qui releve du Duché de Châteauroux en Berry.

CHATELET, dans la Bourgogne, Diocèſe de Beſançon, Parlement & Intendance de Dijon, Bailliage & Recette d'Auſſonne, a 100 habitans.

CHATELET, dans l'Auvergne, & ſur ſes confins, Diocèſe de Limoges, Parlement de Paris, Intendance de Moulins, Election de Combrailles, a 218 habitans. C'eſt une Paroiſſe ſituée ſur une hauteur entourée de montagnes; terres à ſeigle & avoine; point de commerce que la nourriture de quelques beſtiaux. M. le Duc d'Orleans eſt Seigneur de ce lieu.

le CHATELET, Ville, dans le Gâtinois, Diocèſe de Sens, Parlement & Intendance de Paris, Election de Melun, a 839 habitans.

le CHATELET-en-Breſſe, dans la Franche-Comté, Diocèſe, Parlement & Intendance de Beſançon, Bailliage & Recette de Dôle, a 78 habitans.

le CHATELET, dans la Champagne, Diocèſe de Reims, Parlement de Paris, Intendance de Châlons, Election de Rhetel, a 228 habitans.

le CHATELET-Puy-Ferrand, dans le Berry, Diocèſe de Bourges, Parlement de Paris, Intendance de Bourges, Election d'Iſſoudun, a 632 habitans. C'eſt un Bourg ſitué dans la Paroiſſe de Puy-Ferrand, à quinze lieuës de Bourges, & à ſept d'Iſſoudun, dans un Pays abondant en bleds, prairies & bois. Il eſt du reſſort de la partie de Châteauroux. Son Château eſt ſitué ſur une petite hauteur au-deſſus du Bourg. Ses Fortifications ont été démolies en 1631. il eſt au bord d'une petite Riviere fort poiſſonneuſe. Sa Châtellenie a preſque toujours été poſſedée par les Barons de Châteauroux. Elle comprend les Paroiſſes de Puy-Ferrand, Merlac, Marcay, S. Janvrain, Maironnais, & S. Pierre le Bois.

CHATELIER, dans la Bretagne, Diocèſe & Parlement de Rennes, Intendance de Nantes, Recette de Rennes, a 280 habitans.

le CHATELIER, dans le Poitou, Diocèſe de la Rochelle, Parlement de Paris, Intendance de Poitiers, Election de Mauleon, a 358 habitans.

le CHATELIER, dans la Champagne, Diocèſe de Châlons, Parlement de Paris, Intendance & Election de Châlons, a 164 habitans.

le CHATELIER, dans la Normandie, Diocèſe du Mans, Parlement de Roüen, Intendance d'Alençon, Election de Domfront, a 25 habitans.

le CHATELIER, dans la Touraine, Diocèſe de Tours, Parlement de Paris, Intendance de Tours, Election de Chinon, a 176 habitans.

le CHATELIER, près Rimogne, dans la Champagne, Diocèſe de Reims, Parlement de Paris, Intendance de Châlons, Election de Reims, a 208 habitans.

le CHATELIER S. Pierre, dans la Normandie, Diocèſe de Lifieux, Parlement de Roüen, Intendance d'Alençon, Election de Bernay, a 110 habitans.

les CHATELIERS, *Beatæ Mariæ de Caſtellariis Abbatia*, Abbaye d'hommes, Ordre de Cîteaux, Filiation de Clairvaux, ſituée dans le Poitou, près de la Ville de S. Maixant, à ſix lieuës de Niort, entre Poitiers & Maillezais, près la ſource du Clain, dans une Vallée graſſe & fertile. Elle a eu pour Auteurs quelques Hermites du nombre des diſciples de Geraud de Sala, & avant la mort de ce S. Abbé qui arriva l'an 1120. On prétend même que ce fut Geraud de Sala lui-même, qui le fit bâtir à la priere de ſes diſciples. Et ce qui eſt marqué dans l'ancien *Gallia Chriſtiana*, que cette Abbaye fut bâtie le XIII. des Calendes de Février de l'an 1162. doit s'entendre non de ſa premiere fondation, mais de ſon aggregation à l'Ordre de Cîteaux. On a connoiſſance de quatorze Abbez de ce Monaſtere, dont le dernier fut Meſſire François Armand de Lorraine d'Armagnac, qui y fut nommé le 14. Aouſt 1676. & qui eſt aujourd'hui Evêque de Bayeux.

les CHATELIERS, Nôtre-Dame, dans la Beauce, Diocèſe de Chartres, Parlement de Paris, Intendance d'Orleans, Election de Chartres, a 115 habitans.

CHATELLAIN, dans l'Anjou, Diocèſe d'Angers, Parlement de Paris, Intendance de Tours, Election de Château-Gonthier, a 494 habitans.

CHATELLERAULT, *Caſtrum-Eraldi*, Ville, dans le Poitou, Diocèſe de Poitiers, Parlement

ment de Paris, Intendance de Poitiers, Chef-lieu d'une Election, a 7048 habitans. Cette Ville, ſituée ſur la Vienne, à cinq lieuës de Poitiers, doit ſon nom à ſon Fondateur, & le donne au Pays de Châtelleraudois. Elle a été bâtie dans le onziéme ſiécle. Ses premiers Seigneurs portoient la qualité de Vicomtes. Depuis, la Ville & Seigneurie de Châtellerault furent érigées en Duché-Pairie en 1514. pour Gilbert de Bourbon Comte de Montpenſier, qui l'avoit hérité de la Maiſon d'Armagnac. Charles ſon Frere depuis Connétable lui ſuccéda; quelques années après elles furent réünies à la Couronne par l'Arrêt de confiſcation prononcé contre la mémoire du Connétable; mais en 1584. le Roy Henry III. les engagea, avec le même titre de Duché, à François de Bourbon Duc de Montpenſier; le Duc de la Trimouille les poſſede aujourd'hui à même titre d'Engagement. Cette Place a beaucoup ſouffert dans les guerres civiles de la Religion.

Il y a un Chapitre de Chanoines dans l'Egliſe de Nôtre-Dame, lequel joüit d'environ ſix mille livres; deux Prieurez, l'un regulier à la nomination de l'Abbé de S. Cyprien de Poitiers, de deux mille livres de rente; & l'autre ſeculier de quatre cens livres, à la nomination de l'Abbé de S. Savin. De plus il y a trois Cures dans la Ville; trois Convents d'Hommes, des Cordeliers, des Minimes, & des Capucins; une Maiſon de Religieuſes & un Hôpital. Châtellerault eſt le Siége d'une Sénéchauſſée Royale, qui eſt compoſée d'un Sénéchal de Robbe-courte, d'un Lieutenant-General, d'un Préſident, d'un Lieutenant, deux Aſſeſſeurs, Conſeillers & Gens du Roy: Il y a Election, Maréchauſſée, Maîtriſe des Eaux & Forêts, Juſtice des Traittes & Dépôts du ſel, Conſulat pour les Marchands; & le Corps de Ville à la tête duquel eſt un Maire perpetuel. La Vienne commence à y être navigable; elle a un Pont, par où la Ville communique avec un grand Fauxbourg. Ce Pont qui eſt un des plus beaux du Royaume a été bâti par le Duc de Sully, Grand-Maître & Surintendant ſous le régne d'Henry IV. Il eſt d'une belle largeur & d'une très-riche conſtruction: les environs de cette Ville forment un payſage très-agréable. Les Habitans ſont en réputation d'être ſpirituels & induſtrieux; la plûpart, c'eſt-à-dire ceux du bas étage s'occupent aux Manufactures de coûtellerie, & d'horlogerie; & leurs ouvrages ſont ſi recherchez, qu'il s'en fait un très-grand commerce tant par le moyen des voyageurs qui y paſſent, que par les envois qu'ils font à Paris & aux autres Villes du Royaume. L'Election de Châtellerault qui eſt la plus petite de l'Intendance de Poitiers, n'eſt compoſée que de cinquante-ſept Paroiſſes, qui contiennent 31024. habitans. Ses bornes ſont l'Election de Poitiers, d'un côté: & des autres, les Provinces de Touraine, & d'Anjou par le Mirebalais. Le pays en general y eſt très-beau, & ſon climat très-temperé.

CHATELOIS, dans le Bourbonnois, Diocèſe de Bourges, Parlement de Paris, Intendance de Moulins, Election de Montluçon, a 336 habitans. C'eſt une Paroiſſe ſituée ſur les bords de la Riviere d'Oeil, non navigable, à quatre lieuës de Montluçon, pays de côteaux & pierreux, terres à ſeigle & avoines, quelques vignes qui produiſent d'aſſez bons vins; peu de pacages, de foins, de chanvres, & de menus fruits. M. le Duc en eſt Seigneur.

CHATELOU, dans la Normandie, Diocèſe de Coutances, Parlement de Roüen, Intendance de Caën, Election de Coutances, a 40 habitans.

CHATELUS, Marquiſat, dans la Bourgogne, Diocèſe d'Autun, Parlement & Intendance de Dijon, Bailliage & Recette d'Avalon, a 197 habitans.

CHATELUS, dans la Marche, Diocèſe de Limoges, Parlement de Paris, Intendance de Moulins, Election & Sénéchauſſée de Gueret, a 351 habitans.

CHATELUS-le-Forez, dans le Forez, Diocèſe de Lion, Parlement de Paris, Intendance de Lion, Election de Montbriſon, a 206 habitans.

CHATELUS, dans le Dauphiné, Diocèſe de Valence, Parlement & Intendance de Grenoble, Election de Valence, a 168 habitans.

CHATELUS, Ville, dans la Marche, Diocèſe de Limoges, Parlement de Paris, Intendance de Limoges, Election de Bourganeuf, a 605 habitans

CHATELUS, Bourg, dans la Marche, Diocèſe de Limoges, Parlement de Paris, Intendance de Moulins, Election de Gueret, a 567 habitans. C'eſt un Bourg & Paroiſſe en plaine, bonnes terres à ſeigle, bled noir, avoine, raves, orge & millet, les pacages excellens, les foins aſſez abondans pour la nourriture des beſtiaux qu'on y éleve, & dont on fait un grand commerce; il y a vingt-cinq Foires chaque année; dans le Bourg les Habitans y ſont aſſez commodes, il y a quelques bois de peu de conſéquence appartenant à M. le Marquis de la Roche-Aimon qui en eſt Seigneur.

CHATELUS, dans le Bourbonnois, Diocèſe de Clermont, Parlement de Paris, Intendance de Moulins, Election de Gannat, a 193 habitans. C'eſt une Paroiſſe ſituée ſur la montagne de Jour, à ſix lieuës & demie de l'Allier, bonnes terres à ſeigle, & à avoine, peu de vignes, bons pacages, les foins abondans, un commerce de beſtiaux & de ſabots. M. de Châteaumorant en eſt Seigneur.

CHATENAY, Baronie, dans la Breſſe, Diocèſe de Lion, Parlement & Intendance de Dijon, Bailliage & Recette de Bugey, a 51 habitans.

CHATENAY, dans la Brie, Diocèſe de Sens, Parlement & Intendance de Paris, Election de Montereau, a 606 habitans.

CHATENAY, dans la Beauce, Diocèſe de Chartres, Parlement de Paris, Intendance d'Orleans, Election de Dourdan, a 336 habitans.

CHATENAY en France, *Caſtanetum*, dans l'Iſle de France, Diocèſe, Parlement, Intendance & Election de Paris, a 151 habitans. M. le Duc du Maine a donné ce lieu à M. de Malefieux, ſon Chancelier; ce Seigneur y a une Maiſon des plus propres & très-riante.

CHATENAY-les-Bagneux, dans l'Iſle de France, Diocèſe, Parlement, Intendance & Election de Paris, a 560 habitans.

CHATENAY-Macheron, dans la Champagne, Diocèſe de Langres, Parlement de Paris, Intendance de Châlons, Election de Langres, a 129 habitans.

CHATENAY-le-Royal, dans la Bourgogne, Diocèſe de Châlon, Parlement & Intendance de Dijon, Bailliage & Recette de Châlon, a 68 habitans.

CHATENAY, dans la Saintonge, Diocèſe de Saintes, Parlement de Bordeaux, Intendance

de la Rochelle, Election de Saintes, a 486 habitans.

CHATENAY-Vaudin, dans la Champagne, Diocèſe de Langres, Parlement de Paris, Intendance de Châlons, Election de Langres, a 125 habitans.

CHATENET, dans la Marche, Diocèſe de Limoges, Parlement de Paris, Intendance de Moulins, Election de Gueret, a 202 habitans. La Galmache & le Montfayon en dépendent. Le pays eſt en bonnes terres à ſeigle de bon produit, il y a beaucoup de Chataigniers & quelques arbres fruitiers, les pacages ſont reſſerrez & les foins peu abondans. Il s'y fait pourtant un commerce de beſtiaux qui n'eſt pas conſiderable; les Habitans ſont peu commodes; leur principale induſtrie & revenu eſt le bois taillis d'Orgnat, dont on fait un grand commerce pour le chauffage de la Ville de Limoges. M. le Comte d'Ognon eſt Seigneur de ce lieu.

CHATENEY, dans la Franche-Comté, Diocèſe, Parlement & Intendance de Beſançon, Bailliage & Recette de Veſoul, a 78 habitans.

CHATENOIS, dans le Gâtinois, Diocèſe de Sens, Parlement & Intendance de Paris, Election de Nemours, a 187 habitans.

CHATENOIS, dans le Gâtinois, Diocèſe de Sens, Parlement de Paris, Intendance d'Orleans, Election de Montargis, a 336 habitans.

CHATENOY, dans la Bourgogne, Diocèſe de Châlon, Parlement & Intendance de Dijon, Bailliage & Recette de Châlon, a 189 habitans.

CHATENOY, dans la Franche-Comté, Diocèſe, Parlement & Intendance de Beſançon, Bailliage & Recette de Dôle, a 209 habitans.

CHATENOY, dans la Franche-Comté, Diocèſe, Parlement & Intendance de Beſançon, Bailliage & Recette de Veſoul, a 86 habitans.

CHATEUIL, *Caſtrum de Caſtaneo*, dans la Provence, Diocèſe de Senez, Parlement & Intendance d'Aix, Viguerie & Recette de Caſtellane, a 586 habitans.

CHATIGNAC, dans la Saintonge, Diocèſe de Saintes, Parlement de Bordeaux, Intendance de la Rochelle, Election de Saintes, a 369 habitans.

CHATIGNON, Bourg, dans la Beauce, Diocèſe de Chartres, Parlement de Paris, Intendance d'Orleans, Election de Dourdan, a 138 habitans.

CHATILLON, Bourg, dans le Maine, Diocèſe du Mans, Parlement de Paris, Intendance de Tours, Election de Mayenne, a 1493 habitans.

CHATILLON, dans le Bourbonnois, Diocèſe de Bourges, Parlement de Paris, Intendance & Election de Moulins, a 203 habitans. C'eſt une Paroiſſe à cinq lieuës de Moulins, même diſtance de l'Allier, pays de monticules & terres douces & varennes à ſeigle, orge & avoine; il y a peu de vignes, les foins aſſez abondans & graſſis, les pacages ſerrez, mais bons, qui leur produiſent un profit aſſez conſidérable ſur les bœufs & moutons gras. Il y a quelques étangs de peu de conſéquence, ils ſont bornez du côté du ſoleil couchant par la forêt de Perogne appartenant au Roy. Il n'y a pas de bois particuliers; il ſe tire de cette Paroiſſe quantité de charbon & de pierre dont le produit eſt conſidérable; il n'y a point de menus fruits. M. le Duc en eſt Seigneur; la Cure vaut trois cens livres; elle eſt à la Collation du Prieur de Sauvigny.

CHATILLON, Bourg, dans le Bléſois, Diocèſe de Blois, Parlement de Paris, Intendance d'Orleans, Election de Romorantin, a 430 habitans.

CHATILLON, Bourg, dans la Beauce, Diocèſe de Blois, Parlement de Paris, Intendance d'Orleans, Election de Châteaudun, a 944 habitans.

CHATILLON, dans le Nivernois, Diocèſe de Nevers, Parlement de Paris, Intendance de Moulins, Election de Nevers, a 234 habitans.

CHATILLON, dans la Franche-Comté, Diocèſe, Parlement & Intendance de Beſançon, Bailliage & Recette de Lons-le-Saunier, a 111 habitans.

CHATILLON, dans le Dauphiné, Diocèſe de Die, Parlement & Intendance de Grenoble, Election de Montelimart, a 216 habitans.

CHATILLON, dans le Dauphiné, Diocèſe de Valence, Parlement & Intendance de Grenoble, Election de Romans, a 168 habitans.

CHATILLON, dans l'Iſle de France, Diocèſe, Parlement, Intendance & Election de Paris, a 476 habitans. Il y a deux belles Maiſons qui ſont dans une ſituation très-agréable pour la vûë.

CHATILLON, dans la Normandie, Diocèſe, Parlement & Intendance de Roüen, Election de Lions, a 112 habitans.

CHATILLON, dans la Provence, Diocèſe de Senez, Parlement & Intendance d'Aix, Recette & Viguerie de Caſtellane, a 568 habitans.

CHATILLON, dans le Gâtinois, Diocèſe de Sens, Parlement & Intendance de Paris, Election de Melun, a 76 habitans.

CHATILLON, dans le pays Meſſin, Diocèſe de Verdun, Parlement & Intendance de Metz, Bailliage & Recette de Verdun, a 40 habitans. Il y a une Abbaye de l'Ordre de Cîteaux fondée en 1153. par Alberon de Cleignac, Evêque de Verdun. Cette Abbaye eſt en regle, elle eſt de la filiation de celle de Trois-Fontaines. Châtillon & Franay forment une Paroiſſe ſituée en plaine, éloignée de ſept lieues des Rivieres; le Bourg de Châtillon n'a point de terres; les habitans y ſont pour la plupart Cabaretiers, étant ſur une route; il y a cinq Foires conſidérables tous les ans. Franay, terres à froment, orge & avoine, aſſez de foins, beaucoup de bois futaye, dans leſquels les habitans ont leurs uſages pour la glandée. M. le Marquis de Berhune en eſt Seigneur.

CHATILLON d'Azergues, dans le Lionnois, Diocèſe de Lion, Parlement de Paris, Intendance & Election de Lion, a 696 habitans.

CHATILLON-de-Michaille, Bourg, dans la Bourgogne, Diocèſe de Genève, Parlement & Intendance de Dijon, Bailliage & Recette de Bugey, a 436 habitans. Il députe aux Aſſemblées de Bugey.

CHATILLON-du-Temple, dans la Picardie, Diocèſe de Laon, Parlement de Paris, Intendance de Soiſſons, Election de Laon, a 192 habitans.

CHATILLON-en-Couche, dans le Poitou, Diocèſe de Poitiers, Parlement de Paris, Intendance & Election de Poitiers, a 113 habitans.

CHATILLON-en-Parthenais, dans le Poitou, Diocèſe de Poitiers, Parlement de Paris, Intendance & Election de Poitiers, a 404 habitans.

CHATILLON-en-Vendelais, dans la Bretagne, Diocèſe & Parlement de Rennes, Intendance de Nantes, Recette de Rennes, a 392 habitans.

CHATILLON-Guiotte, dans la Franche-Comté, Diocèſe, Parlement & Intendance de Beſançon, Bailliage & Recette de Veſoul, a 48 habitans.

CHATILLON-le-Déſert, dans le Dauphiné, Diocèſe de Gap, Parlement & Intendance de Grenoble, Election de Gap, a 568 habitans.

CHATILLON-le-Duc, dans la Franche-Comté, Diocèſe, Parlement & Intendance de Beſançon, Bailliage & Recette de Veſoul, a 79 habitans.

CHATILLON-le-Roy, dans l'Orleanois, Diocèſe d'Orleans, Parlement de Paris, Intendance d'Orleans, Election de Pithiviers, a 318 habitans.

CHATILLON-les-Dombes, Ville, Comté, dans la Bourgogne, Diocèſe de Lion, Parlement & Intendance de Dijon, Bailliage & Recette de Breſſe, a 726 habitans. Elle eſt ſituée ſur la Chalarponne; il y a un Collége & un Hôpital: c'eſt un Gouvernement de Place de la Lieutenance de Breſſe. Elle eſt auſſi le dépôt des vins de Mâcon, & Beaujollois pour la Breſſe.

CHATILLON-les-Sons & Champlar, dans la Picardie, Diocèſe de Laon, Parlement de Paris, Intendance de Soiſſons, Election de Laon, a 197 habitans.

CHATILLON-ſur-Bar-Willeux, dans la Champagne, Diocèſe de Reims, Parlement de Paris, Intendance de Châlons, Election de Rhetel, a 359 habitans.

CHATILLON-ſur-Broüey, dans la Champagne, Diocèſe de Châlons, Parlement de Paris, Intendance de Châlons, Election de Vitry, a 102 habitans.

CHATILLON-ſur-Marne, Ville, dans la Champagne, Diocèſe de Soiſſons, Parlement de Paris, Intendance de Châlons, Election d'Epernay, a 717 habitans. Cette Ville a donné autrefois le nom à une ancienne Famille, qui la tenoit en Fief de l'Egliſe de Reims. Le Connétable Gauthier de Châtillon eſt le dernier de cette Famille qui l'ait poſſedée; elle eſt à préſent à la Maiſon de Bouillon. Elle eſt ſituée à trois lieuës au-deſſous & à l'occident d'Epernay, & à ſept au midi de Reims; c'a été la patrie du Pape Urbain II. Il y a un Prieuré de l'Ordre de S. Auguſtin, qui vaut huit cens livres.

CHATILLON-ſur-Moran, dans la Champagne, Diocèſe de Troyes, Parlement de Paris, Intendance de Châlons, Election de Troyes, a 169 habitans.

CHATILLON-ſur-Indre, Ville, dans la Touraine, Diocèſe de Bourges, Parlement de Paris, Intendance de Bourges, Election de Châteauroux, a 1373 habitans. Cette Ville eſt du Duché de Touraine: elle fut unie à la Couronne par confiſcation de 1104. Depuis cela, deux Reines de France en ont joui pour leurs Douaires. Elle eſt à préſent engagée à M. Amelot, Maître des Requêtes qui la poſſede, aux droits de M. Barillon ſon beau-pere. Il y a un Préſidial érigé en 1681. & une Prévôté Royale, un Chapitre de ſix Chanoines; un Couvent d'Urſulines, & une ſeule Paroiſſe qui eſt ſituée hors de la Ville. Il y a auſſi dans le Village de Toiſelay, qui eſt à une portée de mouſquet de la Ville, du côté de Loches, un Couvent d'Auguſtins. Cette Ville eſt petite, elle eſt ſituée dans un pays fort agréable, dont l'air eſt fort ſain, à cinq lieuës de Buſançois, & à dix de Châteauroux.

CHATILLON-ſur-Loing, *Caſtellio ad Luparam*, Ville, dans le Gâtinois, Diocèſe de Sens, Parlement de Paris, Intendance d'Orleans, Election de Montargis, a 1690 habitans. C'eſt une Duché-Pairie, qui eſt à cinq lieuës de Montargis au midi vers la Loire, dont elle eſt éloignée de ſept lieuës: Sa Juſtice reſſortit au Bailliage de Montargis, quoique la Terre ſoit érigée en Duché-Pairie, juſqu'à ce que les Officiers ſoient dédommagez de cette diſtraction. Cette Terre a appartenu long-tems à l'illuſtre Maiſon de Coligny, ſous le titre de Comté. Elizabeth Angelique de Montmorency, Femme de Gaſpar quatrième, & dernier Comte de Châtillon, l'a donnée par Teſtament, au ſecond Fils du Maréchal de Luxembourg ſon Neveu. Louis XIV. l'érigea en Duché ſimple en ſa faveur en 1696. Le Château eſt à micôte hors de la Ville. L'on voit dans la Chapelle les Tombeaux des Seigneurs de Châtillon, de la Maiſon de Coligny. Il y a une Collégiale dédiée à S. Pierre, dont les Benéfices ſont à la Collation de l'Archevêque de Sens; il y a auſſi un Couvent de Filles du S. Sacrement.

CHATILLON-ſur-Loire, Ville, dans le Berry, Diocèſe d'Auxerre, Parlement de Paris, Intendance d'Orleans, Election de Gien, a 2200 habitans. Cette petite Ville eſt ſituée au bord de la Loire, à une lieuë de Briare, & à quatre de Gien.

CHATILLON-ſur-Oiſe, dans la Picardie, Diocèſe de Laon, Parlement de Paris, Intendance de Soiſſons, Election de Laon, a 84 habitans.

CHATILLON-ſur-Seche, dans la Bretagne, Diocèſe & Parlement de Rennes, Intendance de Nantes, Recette de Rennes, a 368 habitans.

CHATILLON-ſur-Seine, *Caſtellio ad Sequanam*, Ville, dans la Bourgogne, Diocèſe de Langres, Parlement & Intendance de Dijon, Chef-lieu d'une Recette, a 1880 habitans. Cette Ville eſt ſéparée en deux parties par la riviere de Seine, l'une deſquelles eſt nommée haumont. On y voit une ancienne Maiſon aſſez conſidérable, que l'on croit avoir appartenu au Chancelier Raulin; dans l'autre Partie, qui eſt nommée le Bourg, ſont les ruïnes d'un ancien Château, dans une ſi belle ſituation qu'elle engagea quelques-uns des premiers Ducs de Bourgogne à y faire leur ſéjour. Avant que Châtillon fût réuni au Duché de Bourgogne, il étoit poſſedé par des Seigneurs particuliers dont quelques-uns étoient ancêtres de S. Bernard, de la Maiſon de Saffre. Cette Ville avoit alors le titre de Comté avec de grandes mouvances. Les anciens mémoires parlent avantageuſement de cette Ville, mais le malheur des tems l'a tellement appauvrie, qu'on ne la reconnoît pas même depuis vingt ans. Les Tribunaux de cette Ville ſont un Bailliage, qui eſt le cinquiéme du Parlement de Dijon, un Préſidial, une Mairie, une Prevôté Royale, une Maîtriſe particuliere, un Bailliage Ducal pour l'Evêque de Langres, une Maréchauſſée, & un Grenier à ſel. C'eſt un Gouvernement de Place de la Lieutenance de Dijon, du Gouvernement Militaire de Bourgogne. Il y a une Collégiale fondée en 959. par Brunon, Evêque de Langres, ſous l'invocation de S. Martin, & depuis de S. Vorle. Il n'y a qu'une Paroiſſe, dédiée à S. Vaſte, & deux Succurſales; un petit Collége & deux Hôpitaux. Il y a une Abbaye de l'Ordre de S. Auguſtin, ſous le titre de Nôtre-Dame: elle vaut huit mille livres de revenu pour les deux Manſes. Il y en a une autre de Benédictines ſous le même titre, de la Réforme du Val de Grace. Elle ſe nomme Puy d'Orbe; elle étoit à la cam-

pagne, on l'a transferée dans la Ville, par le conſeil de S. François de Sales; elle a quatre mille livres de revenu. Il y a une Commanderie de Malthe, & pluſieurs Couvents, ſçavoir Cordeliers, Feüillans, Capucins, Urſulines & Carmelites.

Le Bailliage de Châtillon-ſur-Seine, autrement de la Montagne, ainſi nommé avant la réunion au Duché de Bourgogne, à cauſe du nombre de ſes montagnes, confine à la Champagne à l'orient, & au nord du Bailliage de Dijon, vers le midi, & encore à la Champagne & au Bailliage de Semur, vers l'occident; ſon air eſt très-pur. Sa longueur eſt de douze à treize lieuës ſur huit ou neuf de largeur: Ce pays eſt entierement occupé de montagnes; de vallons, & de forêts couvertes, on y compte quinze mille arpens de bois taillis; car il n'y a plus de haute futaye. Il y a beaucoup de Forges à trois ou quatre lieuës à la ronde de Châtillon, & le fer s'en débite à Troyes, Dijon & Lion. Il y avoit auſſi une Manufacture de Draps & de ſerges; mais la pauvreté des Maîtres ne leur permettant pas d'acheter des laines, elle eſt entierement tombée. Les Prairies de ce Canton, qui n'ont pas une trop grande quantité d'eau, ſont aſſez bonnes; mais la négligence de nettoyer les Rivieres, eſt cauſe que l'eau regorge trop en pluſieurs endroits, ce qui fait qu'il y en a beaucoup qui ne produiſent que du Glayeul ou de gros foins, qui ſont ſans débit & ſans conſommation.

Les Rivieres de ce Bailliage ſont la Seine & l'Ourſe, dont la premiere prend ſa ſource à Belligny, entre Chaumeaux & S. Seine. On a jugé par l'inſpection & l'eſtimation de la quantité de ſes eaux, qu'il ne ſeroit pas impoſſible de la rendre navigable juſqu'à Châtillon; & à l'égard de la ſeconde, qui eſt auſſi groſſe que la Seine, dans ce Bailliage, elle pourroit aiſément ſervir au flotage de bois ſi l'uſage ne s'en étoit perdu. Il reſte en ce Canton, les veſtiges d'un grand chemin des Romains, il conduiſoit d'Auxerre à Langres; mais on a été contraint de l'abandonner, parce qu'il eſt abſolument rompu; les autres chemins du Pays ſont en très-mauvais état auſſi bien que la plupart des Ponts, par un effet de la miſere générale, & du peu d'interêt que les particuliers prennent à la commodité publique.

Il y a pluſieurs Maiſons de Religieuſes. L'Abbaye Doigny, de Chanoines Reguliers, Réforme de ſainte Geneviéve, de ſoixante-cinq mille livres. Celle de S. Seine, de l'Ordre de S. Benoît, Congrégation de S. Maur, dite autrefois *Segeſtrenſe Monaſterium*, fondée en 534. du temps de l'Evêque Patientius; elle vaut quinze mille livres.

On y compte de plus treize Prieurez, dont celui du Val-des Choux, Chef-d'Ordre, uni à la Congrégation de S. Maur, eſt le plus conſidérable; il vaut ſept mille livres de revenu.

L'Ordre de Malthe y a deux Commanderies; celle de Volaina, unie au grand Prieuré de Champagne, de dix-huit mille livres; & celle de Montmort de quinze cens livres; les Villages au nombre de cent cinquante-ſix, ne forment que cent onze Cures, dont ſoixante-dix-ſept ſont du Diocéſe de Langres, & trente-quatre de celui d'Autun.

CHATIN, dans les confins de l'Auvergne, Diocéſe de Limoges, Parlement de Paris, Intendance de Moulins, Election de Combrailles, a 269 habitans.

CHATIN, dans le Nivernois, Diocéſe de Nevers, Parlement de Paris, Intendance de Moulins, Election de Châteauchinon, a 135 habitans. Terres à ſegle, bled noir, fort petit commerce de beſtiaux. M. de Maſcarany en eſt Seigneur.

CHATINOY-le-Royal, dans la Bourgogne, Diocéſe de Châlon, Parlement & Intendance de Dijon, Bailliage, Grenier à ſel & Recette de Châlon. Ce lieu eſt ſitué en plaine, c'eſt une Paroiſſe dont dépendent les Hameaux de Corcelles, Cruzilles, Veſſey, Corcaſſey, Château-conduit & le Maupes. Il y a quelques vignes.

CHATOILLENOT, dans la Bourgogne, Diocéſe de Langres, Parlement & Intendance de Dijon, Bailliage & Recette de Châtillon, Grenier à ſel de Saux-le-Duc, a 36 habitans. Ce lieu eſt ſitué ſur un côteau. Il y a un chemin tirant de Dijon en Champagne. Il y paſſe un petit ruiſſeau qui prend ſa ſource à une lieuë de Châtillon. C'eſt pays de forêts & de broſſailles. La Paroiſſe ſe nomme Terre-fondrée.

CHATOILLENOT, dans la Champagne, Diocéſe de Langres, Parlement de Paris, Intendance de Châlons, Election de Langres, a 367 habitans.

CHATOILLENOT, dans la Bourgogne, Diocéſe d'Autun, Parlement & Intendance de Dijon, Bailliage & Recette d'Arnay-le-Duc, Grenier à ſel de Poüilly, a 242 habitans. C'eſt pays de montagnes; le Prieur du Feſte eſt Collateur de la Cure. Les Villages de Moüillion, Dionne alternativement avec Chaſſy en dépendent.

CHATONAY, Bourg, dans le Dauphiné, Diocéſe de Vienne, Parlement & Intendance de Grenoble, Election de Vienne, a 310 habitans.

CHATONAY, dans la Franche-Comté, Diocéſe, Parlement & Intendance de Beſançon, Bailliage & Recette d'Orgelet, a 79 habitans.

CHATONNOD, dans la Bourgogne, Diocéſe de Lion, Parlement & Intendance de Dijon, Recette de Bugey, a 282 habitans.

CHATOU ou S. Cire de Chatou, dans le Beaujollois, Diocéſe de Lion, Parlement de Paris, Intendance de Lion, Election de Villefranche, a 173 habitans.

CHATOU-ſur-Seine. *Voyez* Chattou.

CHATRE, dans le Bléſois, Diocéſe de Blois, Parlement de Paris, Intendance d'Orleans, Election de Romorantin, a 593 habitans.

CHATRE, *Caſtrum*, dans l'Iſle de France, *voyez* Arpajon.

CHATRE, dans la Brie, Diocéſe de Meaux, Parlement & Intendance de Paris, Election de Rozoy, a 161 habitans.

la CHATRE, Vicomté, dans le Berry, Diocéſe de Bourges, Parlement de Paris, Intendance de Bourges, Election de Blanc, a 519 habitans. C'eſt une Châtellenie, qui releve du Duché de Châteauroux.

la CHATRE, *Caſtra*, Ville, ancienne Baronie, dans le Berry, Diocéſe de Bourges, Parlement de Paris, Intendance de Bourges, Chef-lieu d'une Election, & d'un Grenier à ſel, a 2314 habitans. Cette Ville eſt ſituée ſur l'Indre, à quinze lieuës de Bourges & d'Iſſoudun. On croit que Céſar y a campé. Elle faiſoit autrefois partie de la Principauté de Deols, & appartient aujourd'hui à M. le Duc, en conſéquence de la réünion que fit Henry II. ſon Ayeul, de la ſucceſſion de Chauvigny. Celle d'Argenton qui étoit du même Domaine paſſa aux Princes de Bourbon-Montpenſier, de qui elle eſt venuë à Mademoiſelle, & enſuite à M. le Duc d'Orleans. Il y a un Chapitre ſous le vocable de S. Germain, qui fut fondé par Elbe, ſecond Prince de Deols. Il eſt compoſé d'un Prieur & de douze Chanoines. La Cure eſt à la nomination

nation du Chapitre, & vaut ſept ou huit cens livres. Il y a une Maiſon de Religieuſes de la Viſitation; elles ſont plus de quarante Religieuſes & n'ont pas mille livres de rente, elles ſe ſoutiennent de leur travail. Les Carmes & les Capucins y ont leur Maiſon. Les Carmes peuvent avoir ſept cens livres de rente. L'Hôpital avoit huit cens livres, mais il a perdu ſes rentes dans les derniers tems. Hors de la Ville & du côté de la Marche, eſt une Maiſon de Religieuſes. On y fait quelques Serges qui ſe conſomment dans le pays. Il devroit y avoir tous les mois une Foire, mais on n'y connoît que celles des Rois, des Rameaux, de la Pentecôte, de la S. Jean, & de la S. Barthelemy. On y paye les droits du Roy, pour toutes les Marchandiſes qui viennent ou ſortent de la Ville. Les Marchez ordinaires ſe tiennent tous les Mercredis & Samedis. Il y a un ancien Château qui ſert de Priſon.

L'Election de la Châtre eſt tout entiere dans un excellent terroir, auſſi eſt-il très-cultivé. Il y a un bon vignoble de bonne qualité auprés d'Argenſon, dont le vin ſe débite du côté de la Marche. Cette Election eſt coupée par deux Rivieres, l'Indre & la Creuſe. Il ne ſe fait en cette Election aucun commerce que celui de beſtiaux qui réuſſit parfaitement bien: il y a quatre-vingt-une Paroiſſes & cent ſix Gentilshommes, trente cinq Officiers ou Exempts, & 16200 habitans.

CHATREIX, dans l'Auvergne, Diocéſe de Clermont, Parlement de Paris, Intendance de Riom, Election de Clermont, a 840 habitans.

CHATRES ou la Chaſtre, Abbaye. *Voyez* la Grace Dieu, Abbaye de Prémontrez.

CHATRES, *Abbatia Beatæ Mariæ de Caſtris*, Abbaye d'Hommes, Ordre de S. Auguſtin, ſituée dans le Diocéſe de Saintes, à une lieuë de Coignac, prés de l'endroit où la riviere de Nays ſe perd dans la Charente. Elle a été fondée par le Seigneur de Bourg-Charente, du tems d'Arnaud IV. ſurnommé Taillefer, Comte d'Angoulême, l'an 1077. On connoît juſqu'à douze de ſes Abbez, dont le premier l'an 1237. & le dernier Meſſire de Polaſtron qui y fut nommé le 6. Novembre 1717. il n'y a plus de Religieux; l'Egliſe & le Monaſtere ont été ruïnez, & les biens preſque uſurpez.

CHATRES, *Beatæ Mariæ de Caſtris Abbatia*, Abbaye d'hommes, Ordre de S. Auguſtin, ſous le titre de la Nativité de la ſainte Vierge. Elle eſt ſituée dans le Périgord, ſur une colline, auprés d'un ruiſſeau nommé le Cerf, qui ſe jette dans la riviere de Viſere, à deux lieuës du Monaſtere de Dalon & à cinq de Périgueux. Les plus anciens du pays aſſurent y avoir vu encore ſix Chanoines Réguliers; il n'en reſte pas un ſeul, & l'on n'y voit plus que des ruïnes. Il y a toujours néanmoins un Abbé pour en percevoir les revenus, qui ne vont qu'aux environs de mille livres.

CHATRES, dans le Maine, Diocéſe du Mans, Parlement de Paris, Intendance de Tours, Election du Mans, a 539 habitans.

CHATRES, dans la Champagne, Diocéſe de Troyes, Parlement de Paris, Intendance de Châlons, Election de Troyes, a 278 habitans.

CHATREZAT, dans l'Angoumois, Diocéſe d'Angoulême, Parlement de Paris, Intendance de Limoges, Election d'Angoulême, a 345 habitans.

CHATRICE, ou Nôtre-Dame de Chatrice, Abbaye de l'Ordre de S. Auguſtin, dans le Diocéſe de Châlons. Elle eſt ſituée dans le pays d'Agonne en Champagne, ſur la riviere d'Aiſne. Elle fut fondée vers l'an 1137. par Euſtache ſon premier Abbé, & dotée de plus de quinze cens arpens de bois, au milieu deſquels elle eſt, par Albert, Evêque de Verdun. Les titres de cette Abbaye ont été brûlez, avec la plus grande partie du Monaſtere vers l'an 1596. l'on y a depuis introduit la réforme de la Congrégation de ſainte Geneviéve. Les revenus de l'Abbé ſont de ſix mille livres, & ceux des Religieux de quatre mille livres pour huit qui l'occupent; ils ont fait rétablir le Monaſtere.

CHATRICES, dans la Champagne, Diocéſe de Châlons, Parlement de Paris, Intendance de Châlons, Election de ſainte Manchould, a 233 habitans.

CHATRILEY, *Caſtrileium*, Prieuré Regulier, dépendant de Marmoutier, au Diocéſe du Mans.

CHATROU-Charles, Forêt appartenante au Roy. Elle eſt contiguë au Bourg de Blomart, qui eſt à cinq lieuës de Montluçon.

CHATRUSSE ou S. Chriſtophe de Châtruſſe, dans le Poitou, Diocéſe de la Rochelle, Parlement de Paris, Intendance de Poitiers, Election de Mauleon, a 224 habitans.

CHATSANCOURT, dans le pays Meſſin, Diocéſe de Verdun, Parlement & Intendance de Metz, Recette de Verdun, a 226 habitans.

CHATTOU, dans l'Iſle de France, Diocéſe, Parlement, Intendance & Election de Paris, a 682 habitans. Il y a un Pont ſur la Seine.

CHAVAGNAC, dans le Périgord, Diocéſe de Sarlat, Parlement & Intendance de Bordeaux, Election de Sarlat, a 307 habitans.

CHAVAGNAT, dans l'Auvergne, Diocéſe de S. Flour, Parlement de Paris, Intendance de Riom, Election de S. Flour, a 147 habitans.

CHAVAGNAT, dans la Bourgogne, Diocéſe de Lion, Parlement & Intendance de Dijon, Bailliage & Recette de Breſſe, a 38 habitans.

CHAVAGNE, Bourg, dans l'Anjou, Diocéſe d'Angers, Parlement de Paris, Intendance de Tours, Election d'Angers, a 1218 habitans.

CHAVAGNE, dans le Poitou, Diocéſe de Poitiers, Parlement de Paris, Intendance de Poitiers, Election de S. Maixant, a 629 habitans.

CHAVAGNES, dans la Bretagne, Diocéſe de Nantes, Parlement de Rennes, Intendance & Recette de Nantes, a 368 habitans.

CHAVAGNES, dans la Bretagne, Diocéſe & Parlement de Rennes, Intendance de Nantes, Recette de Rennes, a 486 habitans.

CHAVAIGNE ou S. Michel de Chavaigne, dans le Maine, Diocéſe du Mans, Parlement de Paris, Intendance de Tours, Election de Château-du-Loir, a 785 habitans.

CHAVAIGNES, Bourg, dans le Poitou, Diocéſe de la Rochelle, Parlement de Paris, Intendance de Poitiers, Election de Mauleon, a 1632 habitans.

CHAVAIGNES, dans l'Anjou, Diocéſe d'Angers, Parlement de Paris, Intendance de Tours, Election de Baugé, a 239 habitans.

CHAVAIGNES, dans le Poitou, Diocéſe de Poitiers, Parlement de Paris, Intendance de Tours, Election de Richelieu, a 179 habitans.

CHAVAIGNIEU, dans le Forez, Diocéſe de Lion, Parlement de Paris, Intendance de Lion, Election de S. Eſtienne, a 221 habitans.

CHAVAIGNON, dans l'Auvergne, Diocéſe de S. Flour, Parlement de Paris, Intendance de Riom, Election de S. Flour, a 156 habitans.

CHAVANAC, dans le Limoſin, Diocéſe

de Limoges, Parlement de Bordeaux, Intendance de Limoges, Election de Tulles, a 164 habitans.

CHAVANAT, dans la Marche, Diocèse de Limoges, Parlement de Paris, Intendance de Moulins, Election de Guerret, a 224 habitans. C'eſt une Paroiſſe ſituée dans un Vallon, terres à ſeigle, bled noir & avoines bien cultivées & de bon rapport; les foins ſont ſuffiſans pour la nourriture des beſtiaux qu'on y élève, dont on fait quelque commerce; on y fait auſſi commerce du ſel qu'on voiture à Aubuſſon. Il n'y a point d'arbres fruitiers; les habitans ſont aſſez commodes. M. de la Feuillade en eſt Seigneur.

CHAVANATTE, dans la haute Alſace, Diocèſe de Baſle, Conſeil & Intendance d'Alſace, Bailliage & Recette de Betfort, a 174 habitans.

CHAVANAY, Ville, dans le Forez, Diocèſe de Lion, Parlement de Paris, Intendance de Lion, Election de S. Eſtienne, a 775 habitans.

CHAVANÇON, dans le Vexin, Diocèſe de Rouen, Parlement & Intendance de Paris, Election de Pontoiſe, a 139 habitans.

CHAVANCES, dans le Dauphiné, Diocèſe de Valence; Parlement & Intendance de Grenoble, Election de Valence, a 168 habitans.

CHAVANGE, dans la Champagne, Diocèſe de Châlons, Parlement de Paris, Intendance de Châlons, Election de Vitry, a 948 habitans.

CHAVANNE, dans la Franche-Comté, Diocèſe de Lion, Parlement & Intendance de Beſançon, Bailliage & Recette d'Orgelet, a 122 habitans. Il y a une Collegiale.

CHAVANNE, dans la Franche-Comté, Diocèſe, Parlement & Intendance de Beſançon, Bailliage & Recette de Veſoul, a 49 habitans.

CHAVANNE, dans la Franche-Comté, Diocèſe, Parlement & Intendance de Beſançon, Bailliage & Recette de Lons-le-Saunier, a 109 habitans.

CHAVANNE, dans le Bourbonnois, Diocèſe d'Autun, Parlement de Paris, Intendance & Election de Moulins, a 55 habitans. C'eſt une Collecte à cinq lieuës de Moulins, une lieuë de l'Allier, en plaine, terres, moitié fortes à froment, l'autre moitié varennes à ſeigle; il y a quelques vignes de peu de conſéquence; les foins y ſont aſſez abondans & bons, les pacages très-reſſerrez, le produit des beſtiaux médiocre: ils vendent une partie de leurs bœufs & élevent le ſurplus de leurs beſtiaux; ſans bois, étangs, ni menus fruits. M. le Duc en eſt Seigneur.

CHAVANNE-ſur-Etang, dans la haute Alſace, Diocèſe de Baſle, Conſeil & Intendance d'Alſace, Bailliage & Recette de Betfort, a 156 habitans.

CHAVANNES, dans le Poitou, Diocèſe de Luçon, Parlement de Paris, Intendance de Poitiers, Election de Fontenay, a 399 habitans.

CHAVANNES, dans le Gâtinois, Diocèſe de Sens, Parlement & Intendance de Paris, Election de Melun, a 250 habitans.

CHAVANNES, Mandement, dans la Bourgogne, Diocèſe, Parlement & Intendance de Dijon, Bailliage & Recette de Breſſe, a 139 habitans.

CHAVANNES, Mandement, & Pondevaux, dans la Bourgogne, Diocèſe de Bellay, Parlement & Intendance de Dijon, Bailliage & Recette de Breſſe, a 316 habitans.

CHAVANNES, dans le Bourbonnois, Diocèſe de Bourges, Parlement de Paris, Intendance de Bourges, Election de S. Amand, a 90 habitans. Cette Paroiſſe eſt ſituée à ſix lieuës de Bourges, & à trois de S. Amand, à une demi-lieuë de S. Germain des bois. Elle comprend la Seigneurie de Coudron.

CHAVANNES-les-Granges, dans la haute Alſace, Diocèſe de Baſle, Conſeil & Intendance d'Alſace, Bailliage & Recette de Betfort, a 134 habitans.

CHAVANOS, dans le Dauphiné, Diocèſe de Vienne, Parlement & Intendance de Grenoble, Election de Vienne, a 560 habitans.

CHAVAROUX, dans l'Auvergne, Diocèſe de Clermont, Parlement de Paris, Intendance de Riom, Election de Clermont, a 218 habitans.

la CHAVATTE, dans la Picardie, Diocèſe de Noyon, Parlement de Paris, Intendance d'Amiens, Election de Peronne, a 136 habitans.

CHAUCAILLES, dans le bas Languedoc, Diocèſe de Mende, Parlement de Toulouſe, Intendance de Montpellier, Recette de Mende, a 406 habitans.

CHAUCENNE, dans la Franche Comté, Diocèſe, Parlement, Intendance, Bailliage & Recette de Beſançon, a 121 habitans.

CHAUCHE, Bourg, dans le Poitou, Diocèſe de Poitiers, Parlement de Paris, Intendance de Poitiers, Election de Mauleon, a 975 habitans.

le CHAUCHET, ſur les confins de l'Auvergne, Diocèſe de Limoges, Parlement de Paris, Intendance de Moulins, Election de Combrailles, a 210 habitans. C'eſt une Paroiſſe ſituée en plaine, bonnes terres à ſeigle, orge & avoine. Les habitans ne font point de commerce, ils ne nourriſſent que très-peu de moutons & de brebis. M. le Duc d'Orleans eſt Seigneur de ce lieu.

CHAUCHIGNY, dans la Champagne, Diocèſe de Troyes, Parlement de Paris, Intendance de Châlons, Election de Troyes, a 321 habitans.

CHAUCONIN, dans la Brie, Diocèſe de Meaux, Parlement & Intendance de Paris, Election de Meaux, a 221 habitans.

CHAUDAY, dans le Berry, Diocèſe de Bourges, Parlement de Paris, Intendance de Bourges, Election d'Iſſoudun, a 272 habitans.

CHAUDEBONNE, dans le Dauphiné, Diocèſe de Valence, Parlement & Intendance de Grenoble, Election de Montelimart, a 516 habitans.

CHAUDEFOND, Bourg, dans l'Anjou, Diocèſe d'Angers, Parlement de Paris, Intendance de Tours, Election d'Angers, a 1191 habitans. Il y a des mines de Charbon de terre; on y a découvert une Fontaine d'eaux minérales.

CHAUDE-Fontaine, dans la Franche-Comté, Diocèſe, Parlement & Intendance de Beſançon, Bailliage & Recette de Veſoul, a 57 habitans.

CHAUDENAY, dans la Bourgogne, Diocèſe de Châlon, Parlement & Intendance de Dijon, Bailliage & Recette de Châlon, Grenier à ſel de Beaune, a 213 habitans. C'eſt une Paroiſſe de laquelle dépendent pluſieurs Hameaux; ſçavoir Vauxblanc, Eſbaly, Mimande, la Forêt-ſous-Marte, le Fief du Meix, Brocard, Notet & Marante. Eſbaly & Minande ſont de la Recette de Beaune. Tous ces endroits ſont ſituez dans le plat pays & partagez comme par moitié, par la riviere de Dueſne. Il y a quelque peu de vignes.

CHAUDENAY-la-Ville, dans la Bourgogne, Diocèſe d'Autun, Parlement & Intendance

de Dijon, Bailliage & Recette de Beaune, a 122 habitans. Ce lieu eſt ſitué au bas d'une grande montagne.

CHAUDENAY-le-Château, dans la Bourgogne, Diocèſe d'Autun, Parlement & Intendance de Dijon, Bailliage & Recette d'Arnay-le-Duc, Grenier à ſel de Pouilly, a 181 habitans. Cette Paroiſſe eſt ſur une Montagne. C'eſt un Secours de ſainte Sabine. Le Hameau nommé les Bordelottes en dépend auſſi. L'Evêque d'Autun eſt Collateur de la Cure. C'eſt une Baronie du Bailliage d'Arnay-le-Duc.

CHAUDENAY, dans la Champagne, Diocèſe de Langres, Parlement de Paris, Intendance de Châlons, Election de Langres, a 143 habitans.

CHAUDENAY, *Caldeneium*, dans la Province & du Diocèſe de Toul, Parlement & Intendance de Metz, Prélidial & Recette de Toul, a 90 habitans. C'eſt une Paroiſſe dont l'Egliſe eſt dédiée à ſainte Valbu... Cure eſt à la Collation du Tréſorier de ... édrale de Toul.

CHA... *Aqua Calida*, Ville, Baronie dans ... iocèſe de S. Flour, Parlement de ... nce de Riom, Election de S. Flour, a 1803 habitans. Ce lieu a pris ſon nom d'une Fontaine d'eau minérale chaude, inſipide & nitreuſe; l'on y fait un commerce fort conſidérable de colle-forte; il y a auſſi beaucoup de Tanneurs.

CHAUDEYROLLES, dans le bas Languedoc, Diocèſe de Viviers, Parlement de Toulouſe, Intendance de Montpellier, Recette de Viviers, a 490 habitans.

la CHAUDIERE, dans le Dauphiné, Diocèſe de Valence, Parlement & Intendance de Grenoble, Election de Montelimart, a 102 habitans.

CHAUDION, dans la Champagne, Diocèſe de Reims, Parlement de Paris, Intendance de Châlons, Election de Reims, a 36 habitans.

CHAUDOL, dans la Provence, Diocèſe de Glandève, Parlement & Intendance d'Aix, Viguerie & Recette de Guillaume, a 286 habitans.

CHAUDON, dans la Beauce, Diocèſe de Chartres, Parlement & Intendance de Paris, Election de Dreux, a 692 habitans.

CHAUDON, *Caſtrum de Chaudono*, dans la Provence, Diocèſe de Senez, Parlement & Intendance d'Aix, Viguerie & Recette de Barreme, a 660 habitans. On y a uni Nerante qui en eſt tout près.

CHAUDRAI, dans le Diocèſe de Séez; il y a un Prieuré de ce nom audit Diocèſe; il vaut quatre cens livres de rente.

CHAUDREY, dans la Champagne, Diocèſe de Troyes, Parlement de Paris, Intendance de Châlons, Election de Troyes, a 404 habitans.

CHAUDRON, Bourg, dans l'Anjou, Diocèſe d'Angers, Parlement de Paris, Intendance de Tours, Election d'Angers, a 1484 habitans.

CHAUDRON, dans la Franche-Comté, Diocèſe, Parlement & Intendance de Beſançon, Bailliage & Recette de Pontarlier, a 89 habitans.

CHAUDUN, dans la Picardie, Diocèſe de Soiſſons, Parlement de Paris, Intendance & Election de Soiſſons, a 125 habitans.

CHAVENAT, dans l'Angoumois, Diocèſe d'Angoulême, Parlement de Paris, Intendance de Limoges, Election d'Angoulême, a 372 habitans.

CHAVENAY, dans l'Iſle de France, Diocèſe, Parlement, Intendance, & Election de Paris, a 259 habitans.

CHAVENIOL, dans le Berry; le Chapitre de S. Etienne de Bourges en eſt Seigneur.

CHAVENON, dans le Bourbonnois, Diocèſe de Bourges, Parlement de Paris, Intendance de Moulins, Election de Montluçon, a 245 habitans.

CHAVENON, dans le Nivernois, Diocèſe de Nevers, Parlement de Paris, Intendance de Moulins, Election de Nevers, a 136 habitans. C'eſt une Paroiſſe à ſix lieuës de Montluçon, & à une demi-lieuë de la forêt de Dreuil, appartenante au Roy; terres à ſeigle & à avoine, bons pacages, les foins abondans, un commerce de beſtiaux & quelques bois taillis. M. le Duc d'Antin en eſt Seigneur.

CHAVENNE, dans la Bourgogne, Diocèſe d'Autun, Parlement & Intendance de Dijon, Bailliage, Grenier à ſel d'Arnay-le-Duc, a 76 habitans. C'eſt ... ſitué en pays maigre & de montagne. L'Abbaye de S. Andoche eſt Collatrice de la Cure. Vichi eſt la Paroiſſe.

CHAVERIA, dans la Franche-Comté, Diocèſe, Parlement & Intendance de Beſançon, Bailliage & Recette d'Orgelet, a 142 habitans.

CHAVERIAT, dans la Bourgogne, Diocèſe de Lion, Parlement & Intendance de Dijon, Bailliage & Recette de Breſſe, a 180 habitans.

CHAVERSY, dans la Picardie, Diocèſe & Parlement de Paris, Intendance de Soiſſons, Election de Creſpy, a 71 habitans.

CHAVEROCHE, dans le Bourbonnois, Diocèſe de Clermont, Parlement de Paris, Intendance & Election de Moulins, a 83 habitans. Il y a une Châtellenie du reſſort du Bailliage de Moulins. Cette Ville eſt à ſept lieuës de Moulins, ſituée ſur les bords de la riviere de Berbre, à cinq lieuës de celle d'Allier, aſſiſe ſur le Roc; les Habitans ſont pauvres, la Ville dépeuplée, les Maiſons preſque écroulées, ſans commerce ni revenu. Les mes Carmelites de Paris en ſont Dames.

CHAVEROCHES, dans le Limoſin, Diocèſe de Limoges, Parlement de Bordeaux, Intendance de Limoges, Election de Tulles, a 259 habitans.

CHAVEUGE, dans la Champagne, Diocèſe de Reims, Parlement de Paris, Intendance de Châlons, Election de Reims, a 264 habitans.

CHAUFFOUR, dans le Gâtinois, Diocèſe de Sens, Parlement & Intendance de Paris, Election d'Eſtampes, a 151 habitans.

CHAUFFOUR & la Motte-Ridam, Secours de la Paroiſſe de Marolles, dans la Bourgogne, Diocèſe de Langres, Parlement & Intendance de Dijon, Bailliage, Grenier à ſel & Recette de Bar-ſur-Aube, a 118 habitans. Ce lieu eſt ſitué dans un petit vallon étroit. Il y paſſe un petit ruiſſeau.

CHAUFFOUR, dans la Beauce, Diocèſe de Chartres, Parlement de Paris, Intendance d'Orleans, Election de Chartres, a 228 habitans.

CHAUFFOUR, dans le Maine, Diocèſe du Mans, Parlement de Paris, Intendance de Tours, Election du Mans, a 281 habitans.

CHAUFFOUR, dans la Normandie, Diocèſe de Séez, Parlement de Roüen, Intendance d'Alençon, Election d'Argentan, a 26 habitans.

CHAUFFOUR, dans la Champagne, Diocèſe de Langres, Parlement de Paris, Intendance de Châlons, Election de Langres, a 264 habitans.

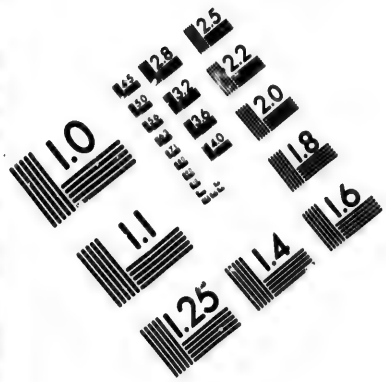

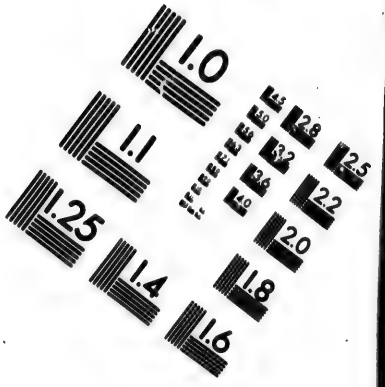

IMAGE EVALUATION TEST TARGET (MT-3)

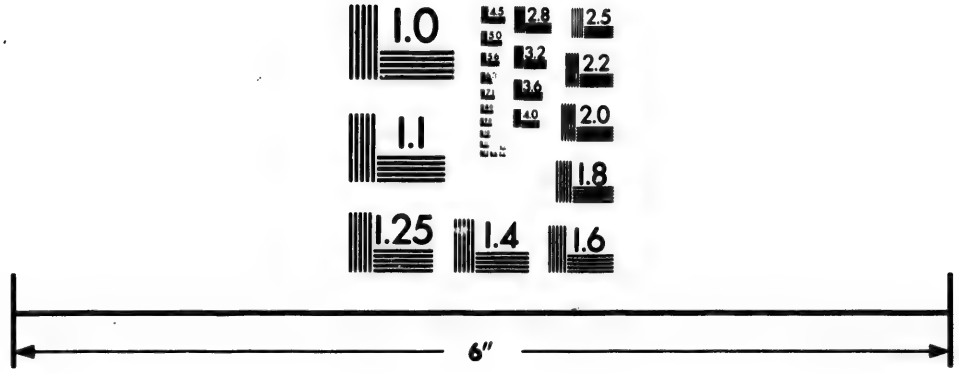

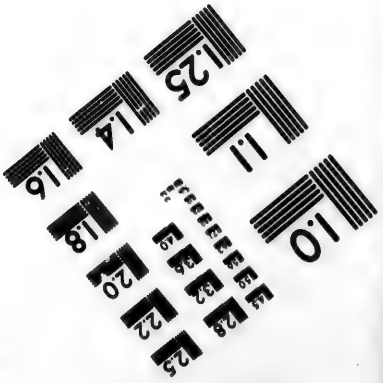

Photographic Sciences Corporation

23 WEST MAIN STREET
WEBSTER, N.Y. 14580
(716) 872-4503

le CHAUFOUR, dans le Forez, Diocèſe de Lion, Parlement de Paris, Intendance de Lion, Election de S. Eſtienne, à 368 habitans. Ce lieu eſt Siége d'un Bailliage particulier, qui reſſortit directement au Parlement de Paris.

CHAUFFRY, dans la Brie, Diocèſe de Meaux, Parlement & Intendance de Paris, Election de Coulomiers, à 331 habitans.

CHAUGEY, dans la Bourgogne, Diocèſe de Beſançon, Parlement & Intendance de Dijon, Recette d'Auſſonne, à 69 habitans.

CHAUGNE, dans le Nivernois, Diocèſe de Nevers, Parlement de Paris, Intendance de Moulins, Election de Nevers, à 561 habitans. C'eſt une Châtellenie du reſſort du Bailliage & du Duché de Nevers. Cette Paroiſſe eſt à quatre lieues de Nevers. C'eſt terre à froment & ſeigle, beaucoup de vignes de bon rapport ; point de commerce. M. le Duc de Nevers en eſt Seigneur.

CHAVIGNON, dans la Picardie, Diocèſe de Soiſſons, Parlement de Paris, Intendance & Election de Soiſſons, à 569 habitans.

CHAVIGNY, dans la Normandie, Diocèſe d'Evreux, Parlement de Roüen, Intendance d'Alençon, Election de Conches, à 338 habitans.

CHAVIGNY, dans le Poitou, Diocèſe de Poitiers, Parlement de Paris, Intendance & Election de Poitiers, à 224 habitans. Ce lieu eſt au bord de la Vienne.

CHAVIGNY le Fort, dans la Picardie, Diocèſe de Soiſſons, Parlement de Paris, Intendance & Election de Soiſſons, à 259 habitans.

CHAVILLE, dans l'Iſle de France, Diocèſe, Parlement, Intendance & Election de Paris, à 155 habitans. C'eſt une Maiſon Royale, dont le parc tient à celui de Meudon ; il a été M. de Louvois qui l'a fait bâtir ; ſon parc eſt d'une grande étenduë.

CHAVIN, dans le Berry, Diocèſe de Bourges, Parlement de Paris, Intendance de Bourges, Election de la Châtre, à 313 habitans.

CHAULGY, dans le Forez, Diocèſe de Lion, Parlement de Paris, Intendance de Lion, Election de Roanne, à 449 habitans.

CHAULHAC, dans le bas Languedoc, Diocèſe de Mende, Parlement de Toulouſe, Intendance de Montpellier, Recette de Mende, à 199 habitans.

CHAULIEU ou S. Martin de Chaulieu, dans la Normandie, Diocèſe de Bayeux, Parlement de Roüen, Intendance de Caën, Election de Vire, à 492 habitans.

CHAULIEU ou S. Sauveur de Chaulieu, dans la Normandie, Diocèſe de Bayeux, Parlement de Roüen, Intendance de Caën, Election de Vire, à 136 habitans.

CHAULNES, Ville, dans la Picardie, Diocèſe de Noyon, Parlement de Paris, Intendance d'Amiens, Election de Peronne, à 1209 habitans. Cette Ville, qui eſt au pays de Santerre, étoit un ancien Comté ; elle a été érigée en Duché-Pairie pour la Maiſon d'Albert, qui avoit épouſé l'heritiere de cette Terre. Le Duc de Chaulnes dernier mort, en a fait don au Duc de Chevreuſe ; elle vaut vingt mille livres de rente : elle n'a preſque point de mouvances.

CHAUMARCENNE, dans la Franche-Comté, Diocèſe, Parlement & Intendance de Beſançon, Bailliage & Recette de Gray, à 229 habitans.

CHAUMARD, dans le Nivernois, Diocèſe de Nevers, Parlement de Paris, Intendance de Moulins, Election de Châteauchinon, à 270 habitans.

CHAUME ou S. Vincent de Chaume, dans le pays d'Aunis, Diocèſe de la Rochelle, Parlement de Paris, Intendance & Election de la Rochelle, à 65 habitans.

CHAUME, Ville, dans la Brie, Diocèſe de Sens, Parlement & Intendance de Paris, Election de Rozoy, à 934 habitans. Il y a une Abbaye de l'Ordre de S. Benoît, ſous le titre de S. Pierre, *Sanctus Petrus de Lamis* ; elle a été fondée en 1181. L'Abbé eſt Seigneur de la Ville. Il y a un Marché toutes les ſemaines, & trois Foires par an. Elle eſt à neuf lieuës de Paris.

CHAUME, dans la Bourgogne, Diocèſe de Langres, Parlement, Intendance & Bailliage de Dijon, à 95 habitans. On y jouït du droit d'uſer du ſel du Comté : on n'y paye aucune Taille Royale, durant que le Village eſt en ſurſéance. Ce lieu eſt ſitué ſur une montagne.

CHAUME, dans la Bourgogne, Diocèſe d'Autun, Parlement & Intendance de Dijon, Bailliage & Recette de Châtillon, Grenier à ſel de Montbart, à 106 habitans. Ce lieu eſt ſitué en montagnes. L'Abbé de Châtillon eſt Collateur de la Cure.

CHAUME, dans la Bourgogne, Diocèſe, Parlement & Intendance de Dijon, Election de Chatillon, à 340 habitans.

CHAUME ou S. Nicolas de la Chaume, Bourg, dans le Poitou, Diocèſe de Luçon, Parlement de Paris, Intendance de Poitiers, Election des Sables d'Olonne, à 1890 habitans. Il y a un Château qui a un Gouverneur.

CHAUME, dans la Bretagne, Diocèſe de Nantes, Parlement de Rennes, Intendance & Recette de Nantes, à 486 habitans. Ce lieu eſt auprès de Machecou, dans le Duché de Retz, aux frontieres du Poitou ; il y a une Abbaye de l'Ordre de S. Benoît & de la Reforme : elle a été fondée en 1055. par Harcolde Baron de Retz.

la CHAUME, dans la Bourgogne, Diocèſe d'Autun, Parlement & Intendance de Dijon, Bailliage, Grenier à ſel & Recette d'Arnay-le-Duc, à 78 habitans. Ce lieu eſt ſitué en pays plain ; il y paſſe une petite Riviere ; c'eſt auſſi le paſſage d'Arnay-le-Duc à Autun. La Dame Abbeſſe de S. Andoche d'Autun eſt Collatrice des deux Cures ; la Chaume étant des Paroiſſes de Vieſhy, & de Magnien alternativement.

la CHAUME, dans la Champagne, Diocèſe de Langres, Parlement de Paris, Intendance de Châlons, Election de Langres, à 283 habitans.

la CHAUME, dans la Saintonge, Diocèſe de Saintes, Parlement de Bordeaux, Intendance de la Rochelle, Election de Saintes, à 138 habitans.

la CHAUME, Prieuré, dans le Berry, Diocèſe de Bourges, Parlement de Paris, Intendance & Election de Bourges, à 68 habitans. Ce lieu eſt du reſſort d'Iſſoudun.

CHAUMERE, dans la Bretagne, Diocèſe & Parlement de Rennes, Intendance de Nantes, Recette de Rennes, à 360 habitans.

CHAUMERGY, dans la Franche-Comté, Diocèſe, Parlement & Intendance de Beſançon, Bailliage & Recette de Dôle, à 265 habitans.

CHAUMESNIL, dans la Champagne, Diocèſe de Châlons, Parlement de Paris, Intendance de Châlons, Election de Bar-ſur-Aube, à 107 habitans.

la CHAUMETTE,

la CHAUMETTE & Granoüillet, dans le bas Languedoc, Diocèſe du Puy, Parlement de Toulouſe, Intendance de Montpellier, Recette du Puy, a 151 habitans.

CHAUMONDEL, dans la Champagne, Diocèſe de Langres, Parlement de Paris, Intendance de Châlons, Election de Langres, a 192 habitans.

CHAUMONT ou S. Jean de Chaumont, dans la Normandie, Diocèſe de Roüen, Parlement de Paris, Intendance de Roüen, Election de Chaumont & Magny, a 470 habitans.

CHAUMONT ou S. Martin de Chaumont, dans la Normandie, Diocèſe de Roüen, Parlement de Paris, Intendance de Roüen, Election de Chaumont & Magny, a 500 habitans.

CHAUMONT, *Calvusmons*, Ville, dans la Champagne, Diocèſe de Langres, Parlement de Paris, Intendance de Châlons, Chef-lieu d'une Election, a 4949 habitans Cette Ville eſt Siége d'un Préſidial, d'une Châtellenie Royale ou Prevôté, d'un Bailliage de grande étenduë & d'une Maîtriſe particuliere des Eaux & Forêts. Elle eſt à cinq lieuës de Langres, bâtie ſur une montagne, près de la Marne. Ce n'étoit autrefois qu'une Bourgade, avec un Château nommé Hautefeüille, dont les Comtes de Champagne faiſoient hommage aux Evêques de Langres : ce Château fut long-tems une Maiſon de plaiſance, ou plûtôt un retour de chaſſe. Les Comtes de Champagne en firent une Place forte, dont il reſte un donjon quarré bâti de groſſes pierres. Loüis XII. la fit entourer de murailles ; François I. & Henry II. l'ont fait fortifier de quelques baſtions, avec un foſſé aſſez large ; mais le tout tombe en ruïne. Dix-huit cens Fiefs relevent de ſon Château, où l'on rend préſentement la Juſtice. Son Bailliage eſt régi par une Coûtume particuliere. Il y a un Chapitre dédié à S. Jean, dont les Canonicats valent quatre cens livres ; ils ſont nommez par le Chapitre & par les habitans de la Ville, qui commettent chacun trois Députez pour cette Election. L'Egliſe Collégiale eſt auſſi la ſeule Paroiſſiale de la Ville. Il y a dans un des Fauxbourgs une Abbaye de Filles, de l'Ordre de Cîteaux, qui s'y ſont réfugiées. Les Jéſuites y ont un College, & les Carmelites une belle Egliſe.

Le commerce eſt peu conſidérable, il conſiſte en froment & ſeigle ; on y nourrit des moutons que l'on amene à Paris : on y fait de gros draps & des ſerges drapées. Les habitans paſſent pour être fort polis. Les vivres y ſont à bon marché ; mais l'on n'y boit que de l'eau de citerne. Cette Ville eſt du Domaine du Roy ; quatre cens Terres Seigneuriales relevent de ſa Tour.

CHAUMONT, *Calvusmons*, *Calvomontium*, *Calidusmons*, Ville, dans le Vexin François, dans la Normandie, Diocèſe de Roüen, Parlement de Paris, Intendance de Roüen, Chef-lieu d'une Election, d'un Bailliage, & d'une Maîtriſe particuliere des Eaux & Forêts, du Gouvernement de l'Iſle de France. La Ville de Magny eſt aſſociée à ſon Election, qui contient cent treize Paroiſſes.

Cette Ville a pris ſon nom d'une montagne Chauve, ſur laquelle on avoit bâti dans le douziéme ſiécle une Forteresſe, contre les Anglois & les Normans. Ce pays a eu des Seigneurs Comtes du Vexin ; mais il a été réuni à la Couronne dans le douziéme ſiécle. Outre la Paroiſſe dédiée à S. Jean, il y a deux Couvens, l'un de Recolets & l'autre d'Hoſpitalieres.

CHAUMONT, dans la Normandie, Diocèſe de Liſieux, Parlement de Roüen, Intendance d'Alençon, Election de Liſieux, a 836 habitans.

CHAUMONT, dans l'Orleanois, Diocèſe d'Orleans, Parlement de Paris, Intendance d'Orleans, Election de Beaugency, a 709 habitans.

CHAUMONT, dans le Bléſois, Diocèſe de Blois, Parlement de Paris, Intendance d'Orleans, Election de Blois, a 579 habitans.

CHAUMONT, dans la Brie, Diocèſe de Sens, Parlement & Intendance de Paris, Election de Montereau, a 417 habitans.

CHAUMONT, dans l'Anjou, Diocèſe d'Angers, Parlement de Paris, Intendance de Tours, Election de Baugé, a 372 habitans.

CHAUMONT, dans la Franche-Comté, Diocèſe, Parlement & Intendance de Beſançon, Bailliage & Recette de S. Claude, a 241 habitans.

CHAUMONT, dans le Forez, Diocèſe de Lion, Parlement de Paris, Intendance de Lion, Election de Montbriſon, a 224 habitans.

CHAUMONT, dans le pays Meſſin, Diocèſe de Verdun, Parlement & Intendance de Metz, Recette de Verdun, a 217 habitans.

CHAUMONT en Portien, dans la Champagne, Diocèſe de Reims, Parlement de Paris, Intendance de Châlons, Election de Reims, a 803 habitans. C'eſt une Baronie qui appartient à la Maiſon des Ayveles.

CHAUMONT, *Calexusmons*, dans la Champagne, Diocèſe de Reims, Parlement de Paris, Intendance de Châlons, Election de Rethel, a 192 habitans. Il y a une Abbaye de Prémontrez qui vaut huit mille livres à ſon Abbé ; on l'appelle quelquefois l'Abbaye de la Piſcine : elle a pris ſon nom de celui de ſes Fondateurs, qui étoient Seigneurs de Chaumont en Portien.

CHAUMONT, dans le Berry, Diocèſe de Bourges, Parlement de Paris, Intendance & Election de Bourges, a 67 habitans.

CHAUMONT, dans le Dauphiné, Diocèſe de Gap, Parlement & Intendance de Grenoble, Recette de Briançon, a 360 habitans.

CHAUMONT, Ville, dans la Touraine, Diocèſe de Tours, Parlement de Paris, Intendance de Tours, a 660 habitans. Cette Ville eſt ſituée ſur une hauteur près de la Loire. Il y a un Château que Foulque Nerra a fait bâtir. Cette petite Ville a été long-tems poſſedée par les Maiſons d'Amboiſe & de Montrichard.

CHAUMONT-le-Bois, dans la Bourgogne, Diocèſe de Langres, Parlement & Intendance de Dijon, Bailliage, Grenier à ſel & Recette de Châtillon, a 261 habitans. Ce lieu eſt dans un fond entre deux montagnes. Il y a quelques petits bois & broſſailles, quelques vignes. L'Abbé de Moûtier-S. Jean eſt Collateur de la Cure.

CHAUMONT ou l'Iſle de Chaumont, dans la Touraine, près la Ville de ce nom.

CHAUMONTS, dans l'Iſle de France, Diocèſe, Parlement, Intendance & Election de Paris, a 209 habitans.

CHAUMOT, dans le Gâtinois, Diocèſe de Sens, Parlement & Intendance de Paris, Election de Nemours, a 405 habitans.

CHAUMOT, dans le Nivernois, Diocèſe de Nevers, Parlement de Paris, Intendance de Moulins, Election de Nevers, a 84 habitans. C'eſt une Paroiſſe ſituée dans un mauvais terroir. Les terres ſont à ſeigle, orge & avoine, & un peu de froment ; il y a peu de pacages & de foins : les habitans travaillent au flotage des bois, ſur la rivie-

re d'Yonne. M. l'Abbé de Corbigny en eſt Seigneur.

CHAUMOT & la Ruë, dans la Bourgogne, Diocéſe d'Autun, Parlement & Intendance de Dijon, Bailliage, Grenier à ſel & Recette d'Avallon, à 83 habitans. Ce lieu eſt ſitué entre Rizery & Treüilly; Treüilly eſt la Paroiſſe. C'eſt pays plein : le finage eſt indivis avec ceux de Treüilly, Tremizelot, la Boucheraſſe, Chaumot & la Ruë. Le Chapitre de Montreal eſt Collateur de la Cure.

CHAUMOZEY, *Calomoſtratum*, Abbaye d'Hommes, Ordre de S. Auguſtin, dans la Lorraine, au Diocéſe de Toul.

CHAUMUSSAY, dans la Touraine, Diocéſe de Tours, Parlement de Paris, Intendance de Tours, Election de Loches, à 602 habitans. Sa Cure eſt à la Collation de l'Abbé de Font-Gombaud.

CHAUMUZY, dans la Champagne, Diocéſe de Reims, Parlement de Paris, Intendance de Châlons, Election de Reims, à 836 habitans.

CHAUNAC, dans la Saintonge, Diocéſe de Saintes, Parlement de Bordeaux, Intendance de la Rochelle, Election de Saintes, à 125 habitans.

CHAUNE', Bourg, dans le Poitou, Diocéſe de Poitiers, Parlement de Paris, Intendance & Election de Poitiers, à 1493 habitans.

CHAUNY, *Calniacum*, Ville, dans la Picardie, Diocéſe de Noyon, Parlement de Paris, Intendance de Soiſſons, Election de Noyon, à 3620 habitans. Cette Ville eſt la ſeconde du Noyonnois. C'eſt un Gouvernement particulier du Gouvernement de l'Iſle de France, à quatre lieuës au levant de Noyon, au bord de l'Oiſe, qui commence à y porter bateau; il y a une Maîtriſe particuliere des Eaux & Forêts & une Châtellenie Royale; & une Coûtume particuliere, qui dépend de la Coûtume de Vermandois. Chauny a été réuni à la Couronne par Charles V. & Charles VI. Il y a deux Paroiſſes, Nôtre-Dame & S. Pierre, un Couvent de Minimes, un de Religieux de ſainte Croix & un de Cordeliers. La Seigneurie directe de la Ville dépend du Marquiſat de Guiſcard, & en fait partie, *voyez* Guiſcard.

Cette Ville a donné la naiſſance aux fameux Vrevin, dont l'un fut un célébre Avocat de Paris, & Maître des Requêtes de la Reine Marguerite; elle eſt auſſi la patrie du ſavant M. Witaſſe, Docteur & Profeſſeur de Sorbonne, autant eſtimé pour ſa bonté & ſa droiture, que pour la profondeur de ſa ſcience. C'étoit du tems d'Henry IV. que vivoit le fameux Vacher de cette Ville, qui s'appelloit Tout le Monde; il a eu ſouvent l'honneur de divertir ce grand Prince par ſon ingenuité; il ſe diſtinguoit de ſes confreres, en ſe ſervant d'une trompette pour appeller ſes troupeaux.

CHAVOISSA, grand & petit, dans la Franche-Comté, Diocéſe, Parlement & Intendance de Beſançon, Bailliage & Recette d'Orgelet, à 209 habitans.

CHAVONNE, dans la Picardie, Diocéſe de Soiſſons, Parlement de Paris, Intendance & Election de Soiſſons, à 234 habitans.

CHAVOT, dans la Champagne, Diocéſe de Reims, Parlement de Paris, Intendance de Châlons, Election d'Epernay, à 264 habitans.

CHAVOY, dans la Normandie, Diocéſe d'Avranches, Parlement de Rouen, Intendance de Caën, Election d'Avranches, à 196 habitans.

CHAURIAT, dans l'Auvergne, Diocéſe de Clermont, Parlement de Paris, Intendance de Riom, Election de Clermont, à 1178 habitans.

CHAUROCHE ou S. Maur de Chauroche, dans le Berry, Diocéſe de Bourges, Parlement de Paris, Intendance de Bourges, Election de la Châtre, à 214 habitans.

CHAUSEI, Iſle, ſur les côtes de la Normandie & du Coutantin, entre la Terre Ferme & les Iſles Angloiſes de Jerſay & Guerneſey. Cette petite Iſle eſt reſtée à la France, il y a un Fort. C'eſt un Gouvernement de Place du Gouvernement Militaire de Normandie, du Diocéſe & du Parlement de Rouen, & de l'Intendance de Caën.

la CHAUSSADE, dans la Marche, Diocéſe de Limoges, Parlement de Paris, Intendance de Moulins, Election de Guerret, à 133 habitans. C'eſt une Paroiſſe ſituée en pays de montagnes, peu éloignée d'Aubuſſon, où les habitans vendent leurs denrées. Les terres rapportent du ſeigle, bled noir, avoine & des raves, les foins ſont ſuffiſans pour la nourriture des beſtiaux, dont on fait un petit commerce. Les habitans ſont fort laborieux & aſſez commodes. Les Seigneurs de S. Maixant & M. Marin d'Arfeüille du Chatelard en ſont Seigneurs.

la CHAUSSADE ſur les confins de l'Auvergne, Diocéſe de Limoges, Parlement de Paris, Intendance de Moulins, Election de Combrailles, à 195 habitans.

CHAUSSE, dans la Picardie, Diocéſe de Laon, Parlement de Paris, Intendance de Soiſſons, Election de Laon, à 395 habitans.

CHAUSSE'E-d'Huningue, dans la haute Alſace, Diocéſe de Baſle, Conſeil & Intendance d'Alſace, Bailliage & Recette de Altkirk, à 66 habitans.

la CHAUSSE'E, dans la Beauce, Diocéſe de Chartres, Parlement & Intendance de Paris, Election de Dreux, à 176 habitans.

la CHAUSSE'E, Bourg, dans le Poitou, Diocéſe de Poitiers, Parlement de Paris, Intendance de Tours, Election de Loudun, à 408 habitans.

la CH[illegible]SSE'E de Pequigny, dans la Picardie, [illegible] d'Amiens, Parlement de Paris, Intendance & Election d'Amiens, à 591 habitans.

la CHAUSSE'E, dans la Normandie, Diocéſe, Parlement & Intendance de Rouen, Election d'Arques, à 198 habitans M de Saint-Amant en eſt Seigneur.

la CHAUSSE'E ou S. Thomas de la Chauſſée, dans la Normandie, Diocéſe, Parlement, Intendance & Election de Rouen, à 330 habitans.

CHAUSSENANT, dans la Franche-Comté, Diocéſe, Parlement & Intendance de Beſançon, Bailliage & Recette de Poligny, à 111 habitans.

CHAUSSENAT, dans l'Auvergne, Diocéſe de S. Flour, Parlement de Paris, Intendance de Riom, Election de S. Flour, à 642 habitans.

CHAUSSEROZE, dans la Bourgogne, Diocéſe d'Autun, Parlement & Intendance de Dijon, Bailliage, Grenier à ſel de Saulieu, Recette de Semur, à 69 habitans. Ce lieu eſt ſitué ſur une montagne fabloneuſe; la riviere nommée Serin y paſſe. Il dépend de la Paroiſſe de Vic ſous Til. Le Hameau de May & le moulin au Baſſon en dépendent auſſi. C'eſt pays de plaines & de montagnes.

la CHAUSSERRE, Bourg, dans l'Anjou, Diocéſe d'Angers, Parlement de Paris, Intendance de Tours, Election d'Angers, à 680 habitans.

CHAUSSIN, Marquiſat, dans la Bourgogne, Diocèſe de Beſançon, Parlement & Intendance de Dijon, Recette d'Auſſonne, a 1118 habitans. C'eſt une des cinq Villes qui dépendoient du Vicomté d'Auſſonne, & dont il ne reſte pas environ cent maiſons, depuis l'incendie fait par l'armée du Général Galas en 1636. Il y a pluſieurs Villages qui dépendent du Marquiſat, & relevent du Château. Il y a un Bailliage Rural, qui a preſque les mêmes Privileges que les Royaux. On y uſe du ſel blanc, étant enclavé preſque de tous côtez dans le Comté de Bourgogne. C'eſt un pays plein, du côté du levant; il y a une petite colline & de grands bois au midi : la riviere d'Aurianne paſſe auprès, elle prend ſa ſource au-deſſus de Poligny dans la Comté; le Doux & la Saône n'en ſont qu'à un demi-quart de lieuë. Il y a un bac ſur le Doux pour paſſer du côté de Dijon à Pejeux, & un autre à Pontaubert pour aller à Dôle. Il y a auſſi quelque peu de vignes. Ce Marquiſat appartient à la Maiſon de Condé.

le CHAUSSOIR-Epagny, dans la Picardie, Diocèſe d'Amiens, Parlement de Paris, Intendance d'Amiens, Election de Mondidier, a 519 habitans.

le CHAUSSOIR ſur Domelierle, dans la Picardie, Diocèſe d'Amiens, Parlement de Paris, Intendance d'Amiens, Election de Mondidier, a 599 habitans.

le CHAUSSOY ſur Daveneſcourt, dans la Picardie, Diocèſe d'Amiens, Parlement de Paris, Intendance d'Amiens, Election de Mondidier, a 206 habitans.

CHAUSSY, Bourg, dans la Normandie, Diocèſe, Parlement & Intendance de Roüen, Election de Chaumont & Magny, a 945 habitans. C'eſt à Madame la Marquiſe de Villarceaux.

CHAUSSY, dans l'Orleanois, Diocèſe d'Orleans, Parlement de Paris, Intendance & Election d'Orleans, a 421 habitans.

CHAUTAY, *Caltacium*, dans le Berry, Diocèſe de Bourges, Parlement de Paris, Intendance de Bourges, Election de la Charité, Grenier à ſel de Villequier, a 159 habitans. Il eſt ſitué ſur l'Aubois, à demi-lieuë de la Gueriche. La Taille y eſt perſonnelle. La Cure vaut ſix cens livres, & eſt à la Collation de Meſſieurs de ſainte Croix d'Orleans. Il y a des mines de fer, des Forges & des Fourneaux trés-excellens; on diſtingue à Paris le fer de cette Ville.

CHAUVAC, dans le Dauphiné, Diocèſe de Valence, Parlement & Intendance de Grenoble, Election de Montelimart, a 316 habitans.

CHAUVANCY-le-Château, dans le pays Meſſin, Diocèſe, Parlement & Intendance de Metz, Recette de Carignan, a 359 habitans.

CHAUVANCY-Humbert, dans le pays Meſſin, Diocèſe, Parlement & Intendance de Metz, Recette de Carignan, a 282 habitans.

CHAUVE', dans la Bretagne, Diocèſe de Nantes, Parlement de Rennes, Intendance & Recette de Nantes, a 508 habitans.

CHAUVET ou l'Iſle de Chauvet, dans le Poitou, Diocèſe de Luçon, Parlement de Paris, Intendance de Poitiers, Election des Sables d'Olonne, a 146 habitans. Il y a une Abbaye, autrefois de Benedictins, poſſedée aujourd'hui par des Camaldules.

CHAUVIAYS, dans le Poitou, Diocèſe de Poitiers, Parlement de Paris, Intendance de Poitiers, Election de S. Maixant, a 516 habitans.

CHAUVIGNE', dans la Bretagne, Diocèſe & Parlement de Rennes, Intendance de Nantes, Recette de Rennes, a 468 habitans.

CHAUVIGNY, *Calviniacum*, Ville, dans le Poitou, Diocèſe de Poitiers, Parlement de Paris, Intendance & Election de Poitiers, a 1000 habitans. Cette petite Ville eſt à quatre lieuës de Poitiers, & à ſix lieuës de Châtelleraut ſur la Vienne.

CHAUVIGNY, dans le Maine, Diocèſe du Mans, Parlement de Paris, Intendance de Tours, Election de Château du-Loir, a 530 habitans.

CHAUVIGNY & la Cenſe, dans la Picardie, Diocèſe de Noyon, Parlement de Paris, Intendance d'Amiens, Election de Peronne, a 9 habitans.

CHAUVIGNY ou S. Martin de Chauvigny, *Calviniacum*, dans le Poitou, Diocèſe de Poitiers, Parlement de Paris, Intendance & Election de Poitiers, a 228 habitans. Ce lieu eſt ſitué ſur la Vienne à l'orient, à trois ou quatre lieuës de Poitiers.

CHAUVINCOURT, dans la Normandie, Diocèſe, Parlement & Intendance de Roüen, Election de Giſors, a 198 habitans. C'eſt à M. Rothelin.

CHAUVEREY-Leriel, dans la Franche-Comté, Diocèſe, Parlement & Intendance de Beſançon, Bailliage & Recette de Veſoul, a 108 habitans.

CHAUVEREY-le-Châtel, dans la Franche-Comté, Diocèſe, Parlement & Intendance de Beſançon, Bailliage & Recette de Veſoul, a 141 habitans.

CHAUVORT, dans la Bourgogne, Diocèſe de Châlon, Parlement & Intendance de Dijon, Bailliage de Châlon, Grenier à ſel de Seure, Recette d'Auſſonne, a 29 habitans. Ce lieu joint la Riviere de Verdun, en allant à Châlon. C'eſt auſſi le confluant du Doux avec la Saône, qui ſont toutes deux navigables. Chauvort eſt une Annexe de la Paroiſſe de Verdun. C'eſt pays de plaines.

CHAUVRY, dans l'Iſle de France, Diocèſe, Parlement, Intendance & Election de Paris, a 167 habitans.

CHAUX, dans l'Angoumois, Diocèſe d'Angoulême, Parlement de Paris, Intendance de Limoges, Election d'Angoulême, a 2249 habitans.

CHAUX, dans la haute Alſace, Diocèſe de Baſle, Conſeil & Intendance d'Alſace, Bailliage & Recette de Betfort, a 205 habitans.

CHAUX, dans la Bourgogne, Diocèſe d'Autun, Parlement & Intendance de Dijon, Bailliage, Grenier à ſel & Recette de Nuits, a 68 habitans. Ce lieu eſt ſitué dans la montagne, à une demi-lieuë de Nuits, allant à Beaune; il y a quelques vignes.

CHAUX-la-Solerie, dans la Franche-Comté, Diocèſe, Parlement & Intendance de Beſançon, Bailliage & Recette de Veſoul, a 102 habitans.

CHAUX-lez-Châtillon, dans la Franche-Comté, Diocèſe, Parlement & Intendance de Beſançon, Bailliage & Recette de Baume, a 29 habitans.

CHAUX-lez-Clerval, dans la Franche-Comté, Diocèſe, Parlement & Intendance de Beſançon, Bailliage & Recette de Baume, a 90 habitans.

CHAUX-lez-Paſſavant, dans la Franche-Comté, Diocèſe, Parlement & Intendance de Be-

ſançon, Bailliage & Recette de Baume, à 93 habitans.

CHAUX-lez-Porz, dans la Franche-Comté, Diocèſe, Parlement & Intendance de Beſançon, Bailliage & Recette de Veſoul, à 81 habitans.

la CHAUX, dans la Bourgogne, Diocèſe de Beſançon, Parlement & Intendance de Dijon, Bailliage de Châlon, Grenier à ſel de Seurre, Recette d'Auſſonne, à 234 habitans. C'eſt une Paroiſſe, dont dépendent les Hameaux de Moillenant, les Vaux & la Champagne. Elle eſt ſituée à trois lieuës de Verdun; c'eſt pays de bois fort couvert.

la CHAUX, dans la Franche-Comté, Diocèſe, Parlement & Intendance de Beſançon, Bailliage & Recette de Pontarlier, à 420 habitans.

la CHAUX, dans la Normandie, Diocèſe de Séez, Parlement de Roüen, Intendance d'Alençon, Election de Falaiſe, à 172 habitans.

la CHAUX, dans le Limoſin, Diocèſe de Limoges; c'eſt une Terre qui vaut cinq cens livres de revenu, appartenante au Marquis de ſainte Maure, de même Maiſon que le feu Duc de Montauſier.

la CHAUX en Breſſe, dans la Franche-Comté, Diocèſe, Parlement & Intendance de Beſançon, Bailliage & Recette de Poligny, à 516 habitans.

la CHAUX de Crotenay, dans la Franche-Comté, Diocèſe, Parlement & Intendance de Beſançon, Bailliage & Recette de Poligny, à 325 habitans.

la CHAUX de Dombuf, dans la Franche-Comté, Diocèſe, Parlement & Intendance de Beſançon, Bailliage & Recette d'Orgelet, à 329 habitans.

la CHAUX-Sauvis, dans le Bourbonnois, Diocèſe de Nevers, Parlement de Paris, Intendance de Moulins, Election de Gannat, à 255 habitans. C'eſt une Paroiſſe ſituée dans la montagne de Jour, à deux lieuës de la riviere d'Allier. C'eſt terres à ſeigle & avoine: bon pacages, pluſieurs bois; un commerce de beſtiaux, de bois & de cercles, que les habitans vont vendre à Riom & & à Dijon. M. l'Abbé de Villacerf en eſt Seigneur.

la CHAUX ſous Champagny, dans la Franche-Comté, Diocèſe, Parlement & Intendance de Beſançon, Bailliage & Recette de Salins, à 123 habitans.

CHAVY, dans la Bourgogne, Diocèſe de Mâcon, Parlement & Intendance de Dijon, Bailliage, Grenier à ſel & Recette de Châlon, à 69 habitans. Ce lieu eſt ſitué au pied d'une montagne. C'eſt pays montueux & couvert de bois; il y a auſſi des vignes. La Paroiſſe eſt S. Cir.

CHAXEAUX & Chamuers, dans le bas Languedoc, Diocèſe du Puy, Parlement de Toulouſe, Intendance de Montpellier, Recette du Puy, à 69 habitans.

le CHAY, Bourg, dans la Saintonge, Diocèſe de Saintes, Parlement de Bordeaux, Intendance de la Rochelle, Election de Saintes, à 454 habitans.

CHAY, dans la Franche-Comté, Diocèſe, Parlement & Intendance de Beſançon, Bailliage & Recette de Salins, à 159 habitans.

le CHAYLAR, Bourg, dans le haut Vivarez, Diocèſe de Viviers, Parlement de Toulouſe, Intendance de Montpellier, Recette de Viviers, à 1355 habitans.

CHAZAULLES, dans la Bourgogne, Diocèſe de Châlon, Parlement & Intendance de Dijon, Bailliage & Recette de Châlon, à 291 habitans.

CHAZAUX, dans le Forez, Diocèſe de Lion, Parlement de Paris, Intendance de Lion, Election de S. Eſtienne, à 336 habitans.

CHAZE'-Henry, Bourg, dans l'Anjou, Diocèſe d'Angers, Parlement de Paris, Intendance de Tours, Election d'Angers, à 944 habitans. C'eſt un Prieuré-Cure, à la Collation de l'Abbé de Marmoutier.

CHAZE' ſur Argos, dans l'Anjou, Diocèſe d'Angers, Parlement de Paris, Intendance de Tours, Election d'Angers, à 1214 habitans.

la CHAZE, dans la Marche, Diocèſe de Nevers, Parlement de Paris, Intendance de Moulins, Election de Guerret, à 37 habitans.

la CHAZE, dans le bas Languedoc, Diocèſe de Meude, Parlement de Toulouſe, Intendance de Montpellier, Recette de Mende, à 362 habitans.

CHAZEAULT, dans la Bourgogne, Diocèſe de Châlon, Parlement & Intendance de Dijon, Bailliage, Grenier à ſel & Recette de Châlon, à 68 habitans. Ce lieu eſt ſitué en pays plein, joignant les bois: c'eſt pays partie en bas, partie en plaines; mais terres froides. La Paroiſſe eſt Saſſenay.

CHAZEAUX, dans l'Auvergne, Diocèſe de Clermont, Parlement de Paris, Intendance de Riom, Election de Clermont, à 301 habitans.

CHAZEAUX, dans le bas Languedoc, Diocèſe de Viviers, Parlement de Toulouſe, Intendance de Montpellier, Recette de Viviers, à 262 habitans.

CHAZEAUX & Chamouroux, dans le bas Languedoc, Diocèſe du Puy, Parlement de Toulouſe, Intendance de Montpellier, Recette du Puy, à 129 habitans.

CHAZEL, dans le pays Meſſin, Diocèſe, Parlement, Intendance & Recette de Metz, à 161 habitans.

CHAZEL-l'Eſcot, dans la Bourgogne, Diocèſe d'Autun, Parlement & Intendance de Dijon, Bailliage de Saulieu, Grenier à ſel & Recette de Semur, à 407 habitans. Ce lieu eſt ſitué ſur la croupe d'un petit mont, en pays de montagnes & de plaines; il y a quelques vignes. La Paroiſſe eſt Fontangy.

CHAZELET, dans le Berry, Diocèſe de Bourges, Parlement de Paris, Intendance de Bourges, Election de la Châtre, à 246 habitans.

CHAZELLE, dans l'Angoumois, Diocèſe d'Angoulême, Parlement de Paris, Intendance de Limoges, Election d'Angoulême, à 719 habitans.

CHAZELLE en Morvant, de la Paroiſſe de la Motte, dans la Bourgogne, Diocèſe d'Autun, Parlement & Intendance de Dijon, Bailliage d'Avalon, Grenier à ſel & Recette de Semur, à 55 habitans. Ce lieu eſt ſitué ſur un côteau; c'eſt pays de Morvant. L'Eveque d'Autun eſt Collateur de la Cure.

CHAZELLES, dans la Bourgogne, Diocèſe de Mâcon, Parlement de Paris, Intendance de Dijon, Juſtice-Mage de Cluny, Recette de Mâcon, à 115 habitans. Cette Paroiſſe eſt ſituée ſur un côteau, ſur la riviere de Groſne. Le Hameau de la Bergerie en dépend.

CHAZELLES-Baſſignat, dans l'Auvergne, Diocèſe de Nevers, Parlement de Paris, Intendance de Moulins, Election de Gannat, à 92 habitans. C'eſt une Collecte dépendante de la Paroiſſe

roiſſe de Charmes, ſituée à trois lieuës de la riviere de l'Allier ; c'eſt terres à froment & à orge de bon rapport ; quelques noix & peu d'autres fruits ; aſſez de foins pour la nourriture des beſtiaux. M. de Nocalas eſt Seigneur de ce lieu.

CHAZELLES, dans l'Auvergne, Diocèſe de S. Flour, Parlement de Paris, Intendance de Riom, Election de Brioude, a 178 habitans.

CHAZELLES, dans l'Auvergne, Diocèſe de S. Flour, Parlement de Paris, Intendance de Riom, Election de S. Flour, a 126 habitans.

CHAZELLES, dans la Bourgogne, Diocèſe de Beſançon, Parlement & Intendance de Dijon, Bailliage de Châlon, Grenier à ſel de Seurre, Recette d'Auſſonne, a 98 habitans. C'eſt un Ecart de la Paroiſſe du Mont ; il eſt ſitué au-delà de la riviere de Saône, qui y paſſe, joignant le Village.

CHAZELLES, près Aubial, dans l'Auvergne, Diocèſe de Nevers, Parlement de Paris, Intendance de Moulins, Election de Gannat, a 100 habitans. C'eſt une Paroiſſe à trois lieuës de l'Allier ; c'eſt bonnes terres à froment & orge ; il n'y a pas aſſez de foins pour la nourriture des beſtiaux ; quelques menus fruits. M. le Duc d'Orleans en eſt Seigneur.

CHAZELLES, près Bellinaves, dans le Bourbonnois, Diocèſe de Nevers, Parlement de Paris, Intendance de Moulins, Election de Nevers, a 130 habitans. C'eſt une Paroiſſe ſituée en plaine, à quatre lieuës de l'Allier ; c'eſt terres à froment, orge, ſeigle & avoine ; peu de vignes & de fruits ; du foin ſeulement pour la nourriture des beſtiaux ; quelques pacages, en marais & bruyeres. M. de Luxembourg en eſt Seigneur.

CHAZELLES ſur Ladvieu, dans le Forez, Diocèſe de Lion, Parlement de Paris, Intendance de Lion, Election de Montbriſon, a 226 habitans.

CHAZELLES, Ville, dans le Forez, Diocèſe de Lion, Parlement de Paris, Intendance de Lion, Election de Montbriſon, a 1577 habitans.

CHAZELOT-lez-Mailley, dans la Franche-Comté, Diocèſe, Parlement & Intendance de Beſançon, Bailliage & Recette de Veſoul, a 63 habitans.

CHAZEMAIS, dans le Bourbonnois, Diocèſe de Bourges, Parlement de Paris, Intendance de Moulins, Election de Montluçon, a 314 habitans. C'eſt une Paroiſſe à quatre lieuës de Montluçon ; c'eſt terres maigres à ſeigle, de peu de rapport ; les pacages en buiſſons & bruyeres ; quelques vignes, & des bois appartenans à M. de Preſſigny qui en eſt Seigneur.

CHAZERE, dans la Champagne, Diocèſe de Langres, Parlement & Intendance de Paris, Election de Tonnerre, a 160 habitans.

CHAZEUIL, dans le Bourbonnois, Diocèſe de Clermont, Parlement de Paris, Intendance & Election de Moulins, a 354 habitans.

CHAZEUIL, dans le Nivernois, Diocèſe de Nevers, Parlement de Paris, Intendance d'Orleans, Election de Clamecy, a 243 habitans.

CHAZEY, dans le Lionnois, Diocèſe de Lion, Parlement de Paris, Intendance & Election de Lion, a 251 habitans.

CHE

CHEAUST, dans la Gaſcogne, Diocèſe de Tarbes, Parlement de Toulouſe, Intendance d'Auch, Recette du Comté de Bigorre, a 92 habitans.

CHEBRAC, dans la Saintonge, Diocèſe de Saintes, Parlement de Bordeaux, Intendance de la Rochelle, Election de Cognac, a 46 habitans.

CHECQ, Bourg, dans l'Orleanois, Diocèſe d'Orleans, Parlement de Paris, Intendance & Election d'Orleans, a 1451 habitans.

CHEDIGNE, dans la Touraine ; la Paroiſſe dédiée à S. Pierre, eſt au Patronage de l'Abbé de Villeloin.

CHEDIGNY, dans la Touraine, Diocèſe de Tours, Parlement de Paris, Intendance de Tours, Election de Loches, a 539 habitans. Ce lieu eſt ſitué au bord de l'Indrois : ſa Paroiſſe eſt dédiée à S. Michel ; la Cure eſt à la Collation de l'Archevêque de Tours.

CHEDON ou S. Julien de Chedon, dans la Touraine, vers le Berry.

CHEF-Allier, dans le bas Languedoc, Diocèſe de Mende, Parlement de Toulouſe, Intendance de Montpellier, Recette de Mende, a 468 habitans. Ce lieu a pris ſon nom, de ce qu'il eſt tout près les ſources de l'Allier.

CHEF-Boutonne, dans le Poitou, Diocèſe de Poitiers, Parlement de Paris, Intendance de Poitiers, Election de Niort, a 1165 habitans. Ce lieu a pris ſon nom des ſources de la Boutonne.

CHEF-de-Caux, dans la Normandie, Diocèſe, Parlement & Intendance de Roüen, Election de Montivilliers, a 300 habitans. Ce lieu a pris ſon nom du Cap-voiſin, qui eſt quelquefois nommé Chef-de-Seine ; parce qu'il eſt à la tête de l'embouchure de la Seine ; les Matelots l'appellent le Foyer de la Guerre. M. de Vittenval en eſt Seigneur.

CHEF-du-Pont, dans la Normandie, Diocèſe de Coutances, Parlement de Roüen, Intendance de Caën, Election de Carentan, a 299 habitans.

CHEFFIS, dans l'Anjou, Diocèſe d'Angers, Parlement de Paris, Intendance de Tours, Election d'Angers, a 966 habitans.

CHEFFOIS, dans le Poitou, Diocèſe de Luçon, Parlement de Paris, Intendance de Poitiers, Election de Fontenay, a 809 habitans.

CHEFRESNE, dans la Normandie, Diocèſe de Coutances, Parlement de Roüen, Intendance de Caën, Election de S. Lo, a 653 habitans.

CHEFREVILLE, dans la Normandie, Diocèſe de Liſieux, Parlement de Roüen, Intendance d'Alençon, Election de Liſieux, a 446 habitans.

CHEHERY, *Cheriacum*, *Cheherium*, *Kaherium*, dans la Champagne, Diocèſe de Reims, Parlement de Paris, Intendance de Châlons, Election de Rethel, a 192 habitans. Il y a une Abbaye de l'Ordre de Cîteaux, ſituée au bord de l'Aiſne, dans le pays d'Argonne, à cinq lieuës de ſainte Manehould & à une de Varennes : elle fut fondée l'an 1135. par le Chapitre de Nôtre-Dame de Reims, des liberalitez de Guillaume & Anſelme Cayeux, Seigneurs de ſainte Manehould ; l'Abbé a huit mille livres de rente, & les Religieux trois mille, pour quatre perſonnes.

CHEHERY, dans la Champagne, Diocèſe de Châlons, Parlement de Paris, Intendance de Châlons, Election de ſainte Manehould, a 75 habitans.

CHEILLE', dans la Touraine, Diocèſe de Tours, Parlement de Paris, Intendance de

Tours, Election de Chinon, a 1073 habitans.

CHEILLY, dans la Bourgogne, Diocèſe d'Autun, Parlement & Intendance de Dijon, Bailliage, Grenier à ſel & Recette de Beaune, a 265 habitans. Ce lieu eſt ſur une montagne; la Duetne y paſſe & y a un pont; il y a de plus la petite riviere nommée la Coſane, ſur laquelle il y a des planches pour paſſer.

CHEISY, Prévôté Royale, qui reſſortit au Bailliage de Nemours.

CHEISSON, dans la Marche, Diocèſe de Limoges, Parlement de Paris, Intendance de Moulins, Election de Gueret, a 221 habitans. C'eſt une Collecte à dix lieuës de Gueret; les terres ſont legeres à bled noir, & peu de ſeigle; les foins y ſont peu abondans, & les pacages reſſerrez; on y éleve fort peu de beſtiaux; il y a beaucoup de chataigniers, qui ſont le principal revenu; point de bois, peu de menus fruits: les habitans ſont peu commodes. M. du Chaſſard eſt Seigneur de ce lieu.

CHEIX, dans la Bretagne, Diocèſe de Nantes, Parlement de Rennes, Intendance & Recette de Nantes, a 360 habitans.

CHELAN, dans le bas Armagnac, Diocèſe d'Auch, Parlement de Toulouſe, Intendance d'Auch, a 360 habitans.

la CHELANDANCE, dans le bas Languedoc, Diocèſe de Mende, Parlement de Toulouſe, Intendance de Montpellier, Recette de Mende, a 56 habitans.

CHELE, dans le bas Armagnac, Diocèſe d'Auch, Parlement de Toulouſe, Intendance d'Auch, a 218 habitans.

CHELLE, dans le bas Armagnac, Diocèſe de Comenges, Parlement de Toulouſe, Intendance d'Auch, Recette du pays de Nebouſan, a 360 habitans.

CHELLE, dans la Picardie, Diocèſe de Senlis, Parlement de Paris, Intendance de Soiſſons, Election de Creſpy, a 163 habitans.

la CHELLE, dans la Picardie, Diocèſe de Soiſſons, Parlement & Intendance de Paris, Election de Compiegne, a 145 habitans.

CHELLES, *Cala*, Bourg, dans l'Iſle de France, Diocèſe, Parlement, Intendance & Election de Paris, a 750 habitans. Ce lieu eſt ſitué près la forêt de Bondy, autrefois nommée *Laochonia Silva*. Les Rois de la premiere race y avoient un Palais; & ſainte Baltilde y a fondé l'an 660. une Abbaye de Religieuſes, à préſent de l'Ordre de S. Benoit. Cette Abbaye eſt célébre, & a eu pluſieurs Princeſſes pour Abbeſſes; c'eſt à préſent une des filles de feu M. le Duc d'Orleans, qui y a fait des embelliſſemens très-conſidérables. C'a été auprès de cette Abbaye & dans la forêt voiſine, que fut tué Childeric, par les intrigues de Fredegonde.

CHELLY, dans la Franche-Comté, Diocèſe, Parlement & Intendance de Beſançon, Bailliage & Recette de Salins, a 102 habitans.

CHELSEY, dans la Bourgogne, Diocèſe d'Autun, Parlement & Intendance de Dijon, Bailliage & Recette d'Arnay-le-Duc, a 76 habitans.

CHELUN, dans la Bretagne, Diocèſe & Parlement de Rennes, Intendance de Nantes, Recette de Rennes, a 68 habitans.

CHELY de Tarn, dans le Gevaudan en Languedoc, Diocèſe de Mende, Parlement de Toulouſe, Intendance de Montpellier, Recette de Mende, a 289 habitans.

CHEMAUDAIN, dans la Franche-Comté, Diocèſe, Parlement & Intendance de Beſançon, Bailliage & Recette de Poligny, a 168 habitans.

CHEMAULT, dans le Gâtinois, Diocèſe de Sens, Parlement de Paris, Intendance d'Orleans, Election de Montargis, a 321 habitans.

CHEMAZE, Bourg, dans l'Anjou, Diocèſe d'Angers, Parlement de Paris, Intendance de Tours, Election de Château-Gontier, a 1362 habitans.

CHEME, dans le Bléſois, Diocèſe de Blois, Parlement de Paris, Intendance d'Orleans, Election de Romorantin, a 435 habitans.

CHEMELIER, dans l'Anjou, Diocèſe d'Angers, Parlement de Paris, Intendance de Tours, Election de Saumur, a 777 habitans.

CHEMENOT, dans la Franche-Comté, Diocèſe, Parlement & Intendance de Beſançon, Bailliage & Recette de Dôle, a 49 habitans.

CHEMENOT, dans la Bourgogne, Diocèſe de Châlons, Parlement & Intendance de Dijon, a 50 habitans.

CHEMERE, dans la Bretagne, Diocèſe de Nantes, Parlement de Rennes, Intendance & Recette de Nantes, a 460 habitans.

CHEMERE-le-Roy, dans le Maine, Diocèſe du Mans, Parlement de Paris, Intendance de Tours, Election de Laval, a 863 habitans.

CHEMERY, dans la Champagne, Diocèſe de Reims, Parlement de Paris, Intendance de Châlons, Election de Reims, a 597 habitans.

CHEMERY-le-Montcel, dans la Picardie, Diocèſe de Soiſſons, Parlement de Paris, Intendance & Election de Soiſſons, a 107 habitans.

CHEMIGNY-lez-Chaumes, dans la Bourgogne, Diocèſe d'Auxerre, Parlement de Paris, Intendance de Dijon, Bailliage & Recette d'Auxerre, a 189 habitans.

CHEMILIEU, dans la Bourgogne, Diocèſe de Lion, Parlement & Intendance de Dijon, Bailliage & Recette de Bugey, a 176 habitans.

CHEMILIEU-de-Parves, dans la Bourgogne, Diocèſe de Lion, Parlement & Intendance de Dijon, Bailliage & Recette de Bugey, a 216 habitans.

CHEMILLA, dans la Franche-Comté, Diocèſe, Parlement & Intendance de Beſançon, Bailliage & Recette d'Orgelet, a 140 habitans.

CHEMILLE, Bourg & Comté, dans l'Anjou, Diocèſe d'Angers, Parlement de Paris, Intendance de Tours, Election de la Fleche, a 1117 habitans. C'eſt une Baronie, dont le Seigneur eſt Vaſſal de l'Evêque d'Angers; il eſt un de ceux qui porte ce Prélat le jour de ſon entrée. Elle avoit donné ſon nom à une ancienne Maiſon, qui s'éteignit en celle de la Haye-Paſſavant, dont elle paſſa en la Maiſon de Nemours, par le mariage d'Yollande de la Haye, fille de Loüis, avec Jean d'Armagnac Duc de Nemours; ils la vendirent enſemble à Pierre de Rohan, dit le Maréchal de Gié, pour le prix de ſeize mille écus d'or, mais elle fut retirée & adjugée par Arreſt de la Cour, le 18. May 1501. à Joachim de Monteſpedon Seigneur de Beaupreaux, & à Renée de la Haye ſa femme, comme plus proches heritiers. Elle paſſa enſuite dans la Maiſon de Gondy & de Coſſé, puis par Acquets en celle de Broon, & finalement en celle de Colbert Maulevrier.

Il y a une Collégiale dédiée à S. Leonard, dont le Chapitre eſt compoſé d'un Doyen, d'un Sacriſtain & de huit Chanoines, qui ont chacun deux cens livres de revenu; outre la Collégiale, il y a

deux Paroiſſes. Ce Bourg eſt ſitué ſur la petite riviere d'Iroise.

CHEMILLE', dans la Touraine, Diocèſe de Tours, Parlement de Paris, Intendance de Tours, Election de Loches, a 437 habitans. C'eſt une Paroiſſe, dont le Cure eſt à la Collation du Tréſorier de la Métropole de Tours.

CHEMILLY, dans le Perche, Diocèſe de Séez, Parlement de Paris, Intendance d'Alençon, Election de Mortagne, a 416 habitans.

CHEMILLY, dans le Bourbonnois, Diocèſe de Clermont, Parlement de Paris, Intendance & Election de Moulins, a 345 habitans.

CHEMILLY, dans la Bourgogne, Diocèſe de Châlon, Parlement & Intendance de Dijon, Election de Châlon, a 226 habitans.

CHEMILLY, dans la Bourgogne, Diocèſe d'Autun, Parlement & Intendance de Dijon, Bailliage & Recette d'Avalon, a 248 habitans.

CHEMILLY, dans la Bourgogne, Diocèſe d'Auxerre, Parlement de Paris, Intendance de Dijon, Bailliage & Recette d'Auxerre, Chambre à ſel de Seignelay, a 188 habitans. Cette Paroiſſe eſt ſituée à trois lieues de la ville d'Auxerre, tirant à Seignelay près la riviere d'Yonne; il y a quelques vignes. Les Hameaux de Chaumez, & le Fief de la Motte de Chemilly en dépendent.

CHEMILLY, dans la Bourgogne, Diocèſe de Langres, Parlement & Intendance de Dijon, Bailliage & Grenier à ſel de Noyers, Recette d'Avallon, a 246 habitans. C'eſt une Paroiſſe ſituée partie en plaine & partie en montagnes. La riviere de Serin y paſſe; elle peut être rendue navigable; il y a des vignes. Les Chanoines de S. Germain d'Auxerre ſont Collateurs de la Cure. Vaux & Charmas dépendent de cette Paroiſſe.

CHEMILLY, dans la Franche-Comté, Diocèſe, Parlement & Intendance de Beſançon, Bailliage & Recette de Veſoul, a 87 habitans. Ce lieu eſt ſitué ſur la riviere de Lougnon, à deux lieues de Traves & à quarre de Rup.

CHEMILLY ou Chemillé, dans l'Anjou; il y a un Prieuré Conventuel, dépendant de Marmoutier.

CHEMIN, dans la Franche-Comté, Diocèſe, Parlement & Intendance de Beſançon, Bailliage & Recette de Dôle, a 144 habitans.

CHEMIN-d'Aiſey, dans la Bourgogne, Diocèſe de Langres, Parlement & Intendance de Dijon, Bailliage, Grenier à ſel & Recette de Châtillon, a 73 habitans. Ce lieu eſt ſitué en montagnes; il dépend de la Paroiſſe d'Aiſey.

le CHEMIN, dans la Champagne, Diocèſe de Châlons, Parlement de Paris, Intendance & Election de Châlons, a 200 habitans.

CHEMINAS, dans le bas Languedoc, Diocèſe de Viviers, Parlement de Toulouſe, Intendance Montpellier, Recette de Viviers, a 536 habitans.

CHEMNION & les Hameaux voiſins, dans la Champagne, Diocèſe de Châlons, Parlement de Paris, Intendance de Châlons, Election de Vitry, a 870 habitans. Il y a une Abbaye d'Hommes de l'Ordre de Cîteaux, de la Filiation de Trois-Fontaines; cette Abbaye a été fondée en 1137. elle reconnoît pour ſon Fondateur, Hugues Comte de Champagne: elle a été autrefois ſi conſidérable, que les Moines regardoient comme une réduction conſidérable, la réſolution qu'ils avoient priſe de ne pas exceder le nombre de ſoixante Religieux, & de cent quarante-ſix Convers; elle n'a plus que dix mille livres de rente, tant pour l'Abbé que pour huit Religieux qui y réſident. Cheminon eſt entre Vitry & Bar-le-Duc, ſur un ruiſſeau nommé la Brunelle, qui ſe rend dans la riviere de Saulx.

CHEMIRE', dans l'Anjou, Diocèſe d'Angers, Parlement de Paris, Intendance de Tours, Election de Château-Gontier, a 333 habitans.

CHEMIRE'-en-Charnie, dans le Maine, Diocèſe du Mans, Parlement de Paris, Intendance de Tours, Election du Mans, a 420 habitans.

CHEMITE, dans la Touraine.

CHEMMOT, dans le pays Meſſin, Diocèſe, Parlement, Intendance & Recette de Metz, a 269 habitans.

CHEMPUY le Grand, dans la Picardie, Diocèſe d'Amiens, Parlement de Paris, Intendance & Election d'Amiens, a 912 habitans.

CHEMY, dans la Flandre, Diocèſe de Tournay, Parlement de Doüay, Intendance, Subdélégation & Recette de Lille, a 233 habitans.

CHENAC ou S. Martin de Chenac, Bourg, dans la Saintonge, Diocèſe de Saintes, Parlement de Bordeaux, Intendance de la Rochelle, Election de Saintes, a 1270 habitans.

CHENAILLES, dans le Limoſin, Diocèſe de Limoges, Parlement de Bordeaux, Intendance de Limoges, Election de Brives, a 593 habitans.

CHENALOTTE, dans la Franche-Comté, Diocèſe, Parlement & Intendance de Beſançon, Bailliage & Recette d'Ornans, a 112 habitans.

CHENAS, dans le Beaujollois, Diocèſe de Lion, Parlement de Paris, Intendance de Lion, Election de Villefranche, a 495 habitans.

CHENAULT, dans la Bourgogne, Diocèſe d'Autun, Parlement & Intendance de Dijon, Bailliage de Saulieu, Grenier à ſel & Recette de Semur, a 88 habitans. Ce lieu eſt ſitué en pays de plaine. La Paroiſſe eſt Precy; l'Abbé de Moiſtier ou Montier Saint Jean eſt Collateur de la Cure.

CHENAUX, dans l'Angoumois, Diocèſe d'Angoulême, Parlement de Paris, Intendance de Limoges, Election d'Angoulême, a 944 habitans.

CHENAY, dans le Poitou, Diocèſe de Poitiers, Parlement de Paris, Intendance & Election de Poitiers, a 788 habitans.

CHENAY, dans la Champagne, Diocèſe de Reims, Parlement de Paris, Intendance de Châlons, Election de Reims, a 336 habitans.

CHENAY, dans la Bourgogne, Diocèſe d'Autun, Parlement & Intendance de Dijon, Bailliage, Grenier à ſel & Recette de Semur en Brionnois, a 30 habitans. La Paroiſſe ſe nomme Chenay-l'Hôpital, elle n'eſt que de ſix ou ſept maiſons. Ce lieu eſt ſitué ſur une petite éminence; c'eſt pays de bois & de montagnes; il y a quelques vignes. M. le Commandeur de Bugnay, de l'Ordre de S. Jean de Jeruſalem, eſt Collateur de la Cure.

CHENAY, dans le Maine, Diocèſe du Mans, Parlement de Paris, Intendance de Tours, Election du Mans, a 233 habitans.

CHENAY, dans le Forez, Diocèſe de Lion, Parlement de Paris, Intendance de Lion, Election de Roanne, a 81 habitans.

CHENAY, dans la Champagne, Diocèſe de Langres, Parlement & Intendance de Paris, Election de Tonnerre, a 270 habitans.

CHENAY-le-Châtel, dans la Bourgogne, Diocèſe d'Autun, Parlement & Intendance de

Dijon, Bailliage de Semur en Brionnois pour partie, & de Montbriſon pour le reſte, Grenier à ſel de Semur & de Roanne, Election de Roanne, a 186 habitans. Cinq Hameaux dépendent de cette Paroiſſe; ſçavoir, le Bourg, les Fournier, les Dejot, les Moreſtins & les Cochens, dont partie eſt dans un pays de forêts.

CHENEBIER, dans la Franche-Comté, Diocéſe, Parlement & Intendance de Beſançon, Bailliage & Recette de Baume, a 500 habitans.

CHENECE', dans le Poitou, Diocéſe de Poitiers, Parlement de Paris, Intendance & Election de Poitiers, a 446 habitans.

CHENECY, dans la Franche-Comté, Diocéſe, Parlement & Intendance de Beſançon, Bailliage, Recette & Reſſort de Quingey, a 209 habitans.

CHENEDOUIT, dans la Normandie, Diocéſe de Séez, Parlement de Roüen, Intendance d'Alençon, Election de Falaiſe, a 550 habitans.

CHENEGY, dans la Champagne, Diocéſe de Troyes, Parlement de Paris, Intendance de Châlons, Election de Troyes, a 570 habitans.

CHENEHUTTE, dans l'Anjou, Diocéſe d'Angers, Parlement de Paris, Intendance de Tours, Election de Saumur, a 584 habitans.

CHENERIERES, dans le pays Meſſin, Diocéſe, Parlement, Intendance & Recette de Metz, a 80 habitans.

CHENERAILLES, Ville, dans la Marche, Diocéſe de Limoges, Parlement de Paris, Intendance de Moulins, Election de Gueret, a 600 habitans. Il y a un Vicegerent de l'Official de Gueret, pour la partie du Diocéſe de Limoges, qui eſt du côté de Feüilletin & du pays de Combrailles; c'eſt une Châtellenie du Reſſort de la Sénéchauſſée de Gueret. Elle eſt ſituée en plaine; c'eſt bonnes terres à ſeigle, bled noir, peu d'avoine, quelque millet & orge; les pacages excellens; les foins graſſifs, & plus que ſuffiſans pour la nourriture & engrais des beſtiaux, dont on fait un grand commerce: il y a douze Foires dans la Ville, très-frequentées. Les habitans ſont aſſez commodes. On met ſouvent des Troupes en quartier dans cette Ville. M. Deſtanſannes de Montagne en eſt Seigneur par engagement du Roy.

CHENEREILES, dans le Forez, Diocéſe de Lion, Parlement de Paris, Intendance de Lion, Election de Montbriſon, a 254 habitans.

CHENEREILLES ſur Mirebelle, dans le Forez, Diocéſe de Lion, Parlement de Paris, Intendance de Lion, Election de Montbriſon, a 197 habitans.

CHENERILLES, dans la Provence, Diocéſe de Digne, Parlement & Intendance d'Aix, Viguerie & Recette de Digne, a 414 habitans.

CHENEROILLE, dans la Bourgogne, Diocéſe de Langres, Parlement & Intendance de Dijon, Bailliage & Recette de Châtillon, a 132 habitans.

CHENERY, dans la Champagne, Diocéſe de Reims, Parlement de Paris, Intendance de Châlons, Election de Reims, a 460 habitans.

CHENESEC, dans la Normandie, Diocéſe de Séez, Parlement de Roüen, Intendance d'Alençon, Election de Falaiſe, a 86 habitans.

CHENETRAN, Bourg, dans la Normandie, Diocéſe d'Evreux, Parlement de Paris, Intendance d'Alençon, Election de Verneüil, a 270 habitans.

CHENEVELLE, dans la Bourgogne, Diocéſe de Châlon, Parlement & Intendance de Dijon, Bailliage & Recette de Châlon, a 186 habitans.

CHENEVELLES, dans le Poitou, Diocéſe de Poitiers, Parlement de Paris, Intendance de Poitiers, Election de Châtellerault, a 202 habitans.

CHENEVIERES-lez-Louvres, dans l'Iſle de France, Diocéſe, Parlement, Intendance & Election de Paris, a 164 habitans.

CHENEVIERES ſur Marne, dans l'Iſle de France, Diocéſe, Parlement, Intendance & Election de Paris, a 349 habitans.

CHENEUREY, dans la Franche-Comté, Diocéſe, Parlement & Intendance de Beſançon, Bailliage & Recette de Gray, a 281 habitans.

CHENGNY, dans l'Artois, Diocéſe d'Arras, Conſeil d'Artois, Intendance d'Arras, Recette de Bapaume, a 198 habitans.

CHENIERS, Bourg, dans la Marche, Diocéſe de Limoges, Parlement de Paris, Intendance de Moulins, Election de Gueret, a 854 habitans. C'eſt une Paroiſſe ſur la riviere de la petite Creuſe; c'eſt bonnes terres à ſeigle, bled noir, avoine, orge & raves, bien cultivées; les foins peu abondans; les pacages aſſez étendus; un petit commerce de beſtiaux; quelques bois de peu de valeur, appartenans à divers Particuliers; il y a peu d'arbres fruitiers: les habitans ſont laborieux & aſſez commodes. M. Bertrand de Beaumont en eſt Seigneur.

CHENIERS ou Cheneyers, dans la Champagne, Diocéſe de Châlons, Parlement de Paris, Intendance & Election de Châlons, a 191 habitans. Cette Terre appartient à M. Jacqueſſon, cidevant Lieutenant de Roy dans la ville de Châlons; c'eſt une Terre valant environ ſeize mille livres. Il y a une Maiſon Seigneuriale, & vis-à-vis une garenne, plantée avec des allées de ſapins, ſur les liſieres. Le terroir eſt ſec & ſabloneux. Les habitans ſont ſpirituels.

CHENILLAC, petite Ville, dans le Poitou, Diocéſe de Poitiers, Parlement de Paris, Intendance & Election de Poitiers, a 460 habitans. Cette Ville eſt ſituée ſur la riviere de Vienne, à une lieuë de S. Julien.

CHENILLE, petite Riviere du pays de Puiſage; elle prend ſa ſource dans la Paroiſſe de Lavau, aux petites Landes; paſſe à Faverelle, & va ſe rendre dans la Loire au-deſſus de Bony.

CHENILLE'-Change, dans l'Anjou, Diocéſe d'Angers, Parlement de Paris, Intendance de Tours, Election d'Angers, a 269 habitans.

le CHENOIS, dans la Champagne, Diocéſe de Reims, Parlement de Paris, Intendance de Châlons, Election de Rethel, a 339 habitans.

le CHENOIS-Tocquencourt, dans l'Iſle de France, Diocéſe, Parlement, Intendance & Election de Paris, a 585 habitans.

CHENOISE, dans la Brie, Diocéſe de Sens, Parlement & Intendance de Paris, Election de Provins, a 460 habitans.

CHENOMMET, dans l'Angoumois, Diocéſe d'Angoulême, Parlement de Paris, Intendance de Limoges, Election d'Angoulême, a 214 habitans.

CHENONCEAU, dans la Touraine, Diocéſe de Tours, Parlement de Paris, Intendance de Tours, Election d'Amboiſe, a 233 habitans. Ce lieu eſt ſitué au bord du Cher, à une lieuë au-deſſus de Bleré. Il y a un Château ſuperbe, que la

la Reine Catherine de Medicis y a fait bâtir, & qu'elle avoit orné d'une grande quantité de Statuës très-belles, qu'elle avoit fait venir de Rome: entre les Statuës, il y en avoit une de Scipion l'Africain, qui étoit de pierre de Touche. La Cure eſt à la Collation de l'Archevêque de Tours.

CHENOU, dans le Gâtinois, Diocèſe de Sens, Parlement & Intendance de Paris, Election de Nemours, a 371 habitans.

CHENOU, dans l'Angoumois, Diocèſe d'Angoulême, Parlement de Paris, Intendance de Limoges, Election d'Angoulême, a 169 habitans.

CHENOUE, dans la Bourgogne, Diocèſe de Châlon, Parlement, Intendance, Bailliage & Recette de Dijon, a 394 habitans. Ce Village eſt ſitué à une demi-lieuë de Dijon, ſur une roche. C'eſt un petit vignoble.

CHENOVE, dans la Bourgogne, Diocèſe de Châlon, Parlement & Intendance de Dijon, Bailliage, Grenier à ſel & Recette de Châlon, a 117 habitans. Preſque tout le terroir eſt en vignes & en montagnes. Thil & les Filletiers dépendent de la Chenove, qui eſt une Paroiſſe.

CHENUS, dans l'Anjou, Diocèſe d'Angers, Parlement de Paris, Intendance de Tours, Election de Baugé, a 1109 habitans. Ce lieu eſt ſitué auprès de la forêt de Veſinte. Il y a pluſieurs verreries.

CHENUSSON, dans la Touraine, Diocèſe de Tours, Parlement de Paris, Intendance & Election de Tours, a 417 habitans. Il eſt ſitué au bord de la riviere de Choiſille. C'eſt une Paroiſſe, dont la Cure eſt à la Collation de l'Abbé de S. Julien de Tours.

CHENY, dans la Champagne, Diocèſe de Sens, Parlement & Intendance de Paris, Election de Joigny, a 808 habitans.

CHEPNIERES, Bourg, dans la Saintonge, Diocèſe de Saintes, Parlement de Bordeaux, Intendance de la Rochelle, Election de Saintes, a 588 habitans.

CHEPOIX, dans la Picardie, Diocèſe d'Amiens, Parlement de Paris, Intendance d'Amiens, Election de Montdidier, a 687 habitans.

CHEPPE, dans la Champagne, Diocèſe de Reims, Parlement de Paris, Intendance de Châlons; Election de Rethel, a 53 habitans.

la CHEPPE, dans la Champagne, Diocèſe de Châlons, Parlement de Paris, Intendance & Election de Châlons, a 389 habitans. Attilla Roy des Huns, fut défait en 450. dans les plaines ſituées entre ce Village & celui de Cuperly, comme il paroît par des Titres de tems immémorial, qui donnent le nom de Camp d'Attilla, à ce canton.

CHEPPES, dans la Champagne, Diocèſe de Châlons, Parlement de Paris, Intendance de Châlons, Election de Vitry, a 413 habitans.

CHEPPY, dans la Champagne, Diocèſe de Châlons, Parlement de Paris, Intendance & Election de Châlons, a 201 habitans.

CHEPY, dans la Picardie, Diocèſe d'Amiens, Parlement de Paris, Intendance & Election d'Amiens, a 700 habitans. Il eſt à trois lieuës & demie d'Abbeville, deux & demie de S. Valery, & quatre de la ville d'Eu. La Cure eſt à la Collation du Chapitre de S. Firmin d'Amiens; elle vaut neuf cens livres de revenu. C'eſt terres à bleds & autres natures, lins & chanvres; quelque profit des beſtiaux. Monſieur N. de Grouches en eſt Seigneur.

CHER, *Carus*, Riviere, qui prend ſa ſource dans le Franc-Aleu, en Auvergne, près de Sauvert, traverſe les Provinces de la Marche, Bourbonnois, Berry & Touraine; & après avoir arroſé Montluçon, S. Amand, Vierſon, & avoir paſſé auprès de Tours, ſe jette dans la Loire, entre Tours & Saumur, par deux embouchures, dont la premiere eſt à trois lieuës & demie de Tours auprès des Volets, & la ſeconde à ſept lieuës & demie plus bas. Cette Riviere eſt ſujette à de grandes inondations, qui rendent ſes bords déſagréables & périlleux.

CHER, *Charet*, Riviere, qui prend ſa ſource dans le Barrois, paſſe à Douzy en France, & ſe jette dans la Meuſe, entre Mouzon & Sedan.

CHER-ſainte-Colombe, dans le bas Languedoc, Diocèſe de Mende, Parlement de Toulouſe, Intendance de Montpellier, Recette de Mende, a 46 habitans.

le CHER, dans l'Auvergne, Diocèſe de Clermont, Parlement de Paris, Intendance & Election de Riom, a 83 habitans.

CHERAC, Bourg, dans la Saintonge, Diocèſe de Saintes, Parlement de Bordeaux, Intendance de la Rochelle, Election de Saintes, a 1830 habitans.

CHERANCE', dans le Maine, Diocèſe du Maine, Parlement de Paris, Intendance de Tours, Election du Mans, a 629 habitans.

CHERANCE', dans l'Anjou, Diocèſe d'Angers, Parlement de Paris, Intendance de Tours, Election de Château-Gontier, a 332 habitans.

CHERAUVILLIER, dans la Normandie, Diocèſe d'Evreux, Parlement de Paris, Intendance d'Alençon, Election de Verneüil, a 972 habitans.

CHERBONNIERE, Bourg, dans la Saintonge, Diocèſe de Saintes, Parlement de Bordeaux, Intendance de la Rochelle, Election de S. Jean d'Angely, a 566 habitans.

CHERBOURG, *Cæſaris-Burgus*, *Carohurgus*, *Cheresburgum*, *Cherebertum*, Ville, dans la Normandie, Diocèſe de Coutances, Parlement de Roüen, Intendance de Caën, Election de Valognes, a 3618 habitans. L'on veut que cette Ville ſoit fondée par l'un des Céſars, ce qui n'eſt pas aiſé à croire. Il eſt vrai que c'eſt le ſentiment le plus commun; car quoiqu'il ne ſoit pas dit dans les Commentaires de Céſar, qu'il ait été lui-même dans cette partie des Gaules, il ſe pourroit faire que le Général Sabinus qui y vint par ſon ordre, y eût laiſſé pluſieurs monumens en ſon nom. Cependant l'an 1026. Richard III. Duc de Normandie l'appelle, *Caſtellum Caruſburg*, qui eſt ſon plus ancien nom; celui de *Cæſaris Burgus* n'étant connu que depuis le douziéme ſiécle, & donné par des gens qui ne paroiſſent point avoir été fort ſçavans dans l'antiquité. Cette Ville a été bien fortifiée dans le quatorziéme & quinziéme ſiécle, à cauſe de ſon Port, que l'on avoit même voulu rendre meilleur; parce qu'elle eſt oppoſée à l'Angleterre.

L'an 1418. les Anglois l'aſſiégerent, & elle ne ſe rendit qu'après avoir réſiſté vaillamment pendant trois mois. L'an 1450. l'armée du Roy Charles VII. l'aſſiégea, & la reprit; ce qui fit entiérement ſortir les Anglois de Normandie. Elle avoit un Château & de belles fortifications; mais Loüis XIV. a fait démanteler la Ville, l'an 1680. & ſurſoir les ouvrages du Port.

L'Egliſe Paroiſſiale eſt belle; la Cure eſt à la Préſentation de l'Evêque de Coutances. Il y a dans la Ville un Hôpital Général, & dans ſon

voiſinage une Abbaye d'Hommes, fondée par l'Imperatrice Mathilde, l'an 1145. Algeres Evêque de Coutances, y mit des Chanoines Réguliers; le revenu de l'Abbé eſt de quatre mille livres de rente. Cette Ville, ſituée ſur la côte ſeptentrionale, eſt Siége d'une Vicomté, d'un Bailliage Abbatial, d'une Amirauté & d'un Bureau des Traittes. M. de Matignon en eſt Gouverneur; il y a un Major de la Place. Les habitans ſont exemts de la Taille, à cauſe de la garde perpetuelle qu'ils font. Il y a une Manufacture de draps & de ſerges; on en a depuis peu établi une de glaces.

CHERCAMP, Abbaye, *voyez* Cercamp.

CHERE, petite Riviere de Bretagne, dans le Comté Nantois, qui paſſe à Châteaubriant, & ſe jette dans la Villaine.

CHERENCE, dans la Normandie, Diocèſe, Parlement & Intendance de Roüen, Election de Chaumont & Magny, a 295 habitans. M. de la Rochefoucault en eſt Seigneur.

CHERENCE', dans la Beauce, Diocèſe de Chartres, Parlement de Paris, Intendance d'Alençon, Election de Vernetüil, a 270 habitans.

CHERENCEY, Bourg, dans la Normandie, Diocèſe d'Avranches, Parlement de Roüen, Intendance de Caën, Election de Mortain, a 956 habitans. Il y a Marché.

CHERENCEY-S. Martin, dans la Normandie, Diocèſe de Coutances, Parlement de Roüen, Intendance de Caën, Election d'Avranches, a 415 habitans.

CHEREUG, Châtellenie, dans la Flandre, Diocèſe de Tournay, Parlement de Doüay, Intendance, Subdélegation & Recette de Lille, a 377 habitans.

CHEREUG, dans la Flandre, Diocèſe de Tournay, Parlement de Doüay, Intendance, Subdélegation & Recette de Lille, a 98 habitans.

CHEREST, dans la Picardie, Diocèſe de Laon, Parlement de Paris, Intendance de Soiſſons, Election de Laon, a 124 habitans.

CHERIANIES, dans l'Artois, Diocèſe d'Arras, Conſeil d'Artois, Intendance d'Amiens, Gouvernance d'Arras, Bailliage & Recette de Heſdin, a 150 habitans.

CHERIER, dans le Forez, Diocèſe de Lion, Parlement de Paris, Intendance de Lion, Election de Roanne, a 450 habitans.

CHERIGNE' dans le Poitou; Diocèſe de la Rochelle, Parlement de Paris, Intendance de Poitiers, Election de Niort, a 201 habitans.

les CHERILS, dans la Normandie, Diocèſe de Séez, Parlement de Roüen, Intendance de Caën, Election de Mortain, a 455 habitans.

CHERISAY, dans le Maine, Diocèſe du Mans, Parlement de Paris, Intendance de Tours, Election du Mans, a 206 habitans.

CHERISY, dans la Beauce, Diocèſe de Chartres, Parlement & Intendance de Paris, Election de Dreux, a 148 habitans.

CHERISY & Sailly, dans la Bourgogne, Diocèſe de Mâcon, Parlement & Intendance de Dijon, Bailliage, Grenier à ſel & Recette de Châlon, a 109 habitans. Ce lieu eſt ſitué partie en montagne, partie en plaine. Il y a un peu de vignes.

CHERISY, dans la Bourgogne, Diocèſe d'Autun, Parlement & Intendance de Dijon, Bailliage, Grenier à ſel & Recette d'Avalon, a 10 habitans. La Paroiſſe eſt S. Pierre de Cherisy. Montreal eſt à un quart de lieuë. C'eſt pays de plaine. Le Serin y paſſe. C'eſt le Chapitre de Montreal qui eſt Collateur de la Cure.

CHERISY, dans la Picardie, Diocèſe de Noyon, Parlement de Paris, Intendance de Soiſſons, Election de Noyon, a 179 habitans.

CHERISY, dans le pays Meſſin, Diocèſe, Parlement, Intendance & Recette de Metz, a 1116 habitans.

CHERLEON, dans l'Artois, Diocèſe d'Arras, Conſeil d'Artois, Intendance d'Amiens, Recette de S. Pol, a 198 habitans.

CHERLIEU, *Carus locus*, Abbaye d'Hommes, Ordre de Cîteaux, Fille de Clairvaux, dans la Franche-Comté, Diocèſe de Beſançon, Doyenné de Traves, Bailliage d'Amont, Siége de Veſoul, ſituée à deux lieuës de Juſſey, ſur la Riviere appellée Ayron. Elle a été fondée l'an 1131. elle a valu à l'Abbé ſeize mille livres; mais elle ne lui vaut à préſent que moitié ou environ.

CHERLUAT, dans la Bourgogne, Diocèſe, de Lion, Parlement & Intendance de Dijon, Bailliage & Recette de Breſſe, a 150 habitans.

CHERME', dans l'Angoumois, Diocèſe d'Angoulême, Parlement de Paris, Intendance de Limoges, Election d'Angoulême, a 879 habitans.

CHERMIGNAC, Bourg, dans la Saintonge, Diocèſe de Saintes, Parlement de Bordeaux, Intendance de la Rochelle, Election de Saintes, a 730 habitans.

CHERMIRE'-le-Gaudin, dans le Maine, Diocèſe du Mans, Parlement de Paris, Intendance de Tours, Election du Mans, a 710 habitans.

CHERMISEY, *Chermiſeyum*, Annexe d'Aurainville, dans la Champagne, Diocèſe de Toul, Parlement de Paris, Intendance de Châlons, Prevôté d'Andelot, a 64 habitans. Son Egliſe eſt dédiée à S. Barthelemy.

CHERMISY, dans la Picardie, Diocèſe de Laon, Parlement de Paris, Intendance de Soiſſons, Election de Laon, a 341 habitans.

CHERMOY, dans la Champagne, Diocèſe de Châlons, Parlement de Paris, Intendance & Election de Châlons, a 410 habitans.

CHERONNAC, Bourg, dans le Poitou, Diocèſe de Poitiers, Parlement de Paris, Intendance de Poitiers, Election de Confolans, a 1017 habitans.

CHERONVILLE, dans la Beauce, Diocèſe de Chartres, Parlement de Paris, Intendance d'Orleans, Election de Chartres, a 273 habitans.

CHEROY, Ville, dans le Gâtinois, Diocèſe de Sens, Parlement & Intendance de Paris, Election de Nemours, a 1643 habitans.

CHERPETTE, dans la Champagne, Diocèſe de Reims, Parlement de Paris, Intendance de Châlons, Election de Rhetel, a 57 habitans.

CHERPONT, dans la Beauce, Diocèſe de Chartres, Parlement & Intendance de Paris, Election de Dreux, a 305 habitans.

CHERRE', Bourg, dans le Maine, Diocèſe du Mans, Parlement de Paris, Intendance de Tours, Election du Mans, a 944 habitans.

CHERRE', dans l'Anjou, Diocèſe d'Angers, Parlement de Paris, Intendance de Tours, Election d'Angers, a 854 habitans.

CHERREAU, dans le Maine, Diocèſe du Mans, Parlement de Paris, Intendance de Tours, Election du Mans, a 480 habitans.

CHERRY. *Voyez* Cerisy.

CHERSAC, dans la Guienne, Diocèſe, Par-

lement, Intendance & Election de Bordeaux, à 560 habitans.

CHERSAY, dans le Poitou, Diocèſe de Luçon, Parlement de Paris, Intendance de Poitiers, Election de Fontenay, à 417 habitans.

CHERTRY, dans la Guienne, Diocèſe, Parlement, Intendance & Election de Bordeaux, à 66 habitans.

CHERVEIX, dans la Bretagne, Diocèſe de Dol, Parlement de Rennes, Intendance de Nantes, Recette de Dol, à 360 habitans.

CHERVES, dans l'Angoumois, Diocèſe d'Angoulême, Parlement de Paris, Intendance de Limoges, Election d'Angoulême, à 1079 habitans.

CHERVES, Bourg, dans la Saintonge, Diocèſe de Saintes, Parlement de Bourdeaux, Intendance de la Rochelle, Election de Coignac, à 773 habitans.

CHERVES, Bourg, dans le Poitou, Diocèſe de Poitiers, Parlement de Paris, Intendance de Tours, Election de Richelieu, à 1857 habitans.

CHERVETTE en-Saintonge, Diocèſe de Saintes, Parlement de Bordeaux, Intendance de la Rochelle, Election de S. Jean d'Angely, à 273 habitans.

CHERVEUX, dans le Poitou, Diocèſe de Poitiers, Parlement de Paris, Intendance de Poitiers, Election de S. Maixant, à 1179 habitans.

CHERVILLE, dans la Champagne, Diocèſe de Reims, Parlement de Paris, Intendance de Châlons, Election d'Epernay, à 90 habitans.

CHERVINGES, dans le Beaujollois, Diocèſe de Lion, Parlement de Paris, Intendance de Lion, Election de Villefranche, à 119 habitans.

CHERVIX, dans le Limoſin, Diocèſe de Limoges, Parlement de Bordeaux, Intendance & Election de Limoges, à 439 habitans.

CHERVIX-hors-Château, dans le Limoſin, Diocèſe de Limoges, Parlement de Bordeaux, Intendance & Election de Limoges, à 67 habitans.

CHERY, Abbaye, *voyez* Chary.

CHERY, dans la Picardie, Diocèſe de Laon, Parlement de Paris, Intendance de Soiſſons, Election de Laon, à 168 habitans.

CHERY, dans le Berry, Diocèſe de Bourges, Parlement de Paris, Intendance de Bourges, Election d'Iſſoudun, à 189 habitans. C'eſt une Paroiſſe qui eſt exempte de la Juridiction ordinaire. Le Chapitre de S. Eſtienne de Bourges, qui en eſt Seigneur, en a auſſi la Juridiction ſpirituelle. Il eſt ſitué tout proche de Livry, à trois quarts de lieuë de Revilly. La Taille y eſt perſonnelle; la Cure qui eſt à la Collation du Chapitre de Bourges, vaut quatre cens cinquante livres; c'eſt groſſes terres à bled & autres nourritures. Il y a quelques vignes & prez. Le produit des terres ſe porte au Marché de Vierzon, qui n'en eſt qu'à deux grandes lieuës.

CHERY, dans la Champagne, Diocèſe de Langres, Parlement & Intendance de Paris, Election de Tonnerre, à 90 habitans.

CHERI-Châtreuve, dans la Picardie, Diocèſe d'Amiens, Parlement de Paris, Intendance & Election d'Amiens, à 548 habitans.

CHERY-lez-Poilly, dans la Picardie, Diocèſe de Laon, Parlement de Paris, Intendance de Soiſſons, Election de Laon, à 300 habitans.

CHESAU-Benoît, Abbaye, *voyez* Chezal-Benoît.

CHESAUX, dans la Champagne, Diocèſe de Langres, Parlement de Paris, Intendance de Châlons, Election de Langres, à 333 habitans.

CHESE, dans la Gaſcogne, Diocèſe de Tarbes, Parlement de Toulouſe, Intendance d'Auch, Recette du Comté de Bigorre, à 91 habitans.

les CHESEAUX, dans le Berry, Diocèſe de Bourges, Parlement de Paris, Intendance de Bourges, Election de Blanc, à 208 habitans.

les CHESEAUX, dans la haute Alſace, Diocèſe de Baſle, Conſeil Souverain & Intendance d'Alſace, Bailliage de Delle, à 10 habitans.

CHESLEG, dans la Champagne, Diocèſe de Langres, Parlement de Paris, Intendance de Châlons, Election de Bar-ſur-Aube, à 531 habitans.

CHESLIEU, dans le Lionnois, Diocèſe de Lion, Parlement de Paris, Intendance & Election de Lion, à 679 habitans.

le CHESNE, dans la Champagne, Diocèſe de Troyes, Parlement de Paris, Intendance de Châlons, Election de Troyes, à 199 habitans.

le CHESNE-Pouilleux, *Quercus Populoſa*, Bourg, dans la Champagne, Diocèſe de Reims, Parlement de Paris, Intendance de Châlons, Election de Rhetel, à 1012 habitans. Il y a pluſieurs métiers occupez à faire des Etoffes de Draperie; ſes habitans accompagnent la ſainte Ampoule à Reims, au Sacre de nos Rois.

le CHESNE, dans la Normandie, Diocèſe de Liſieux, Parlement & Intendance de Roüen, Election de Pont-l'Evêque, à 146 habitans.

le CHESNE, dans la Normandie, Diocèſe d'Evreux, Parlement de Roüen, Intendance d'Alençon, Election de Conches, à 770 habitans. M. le Marquis de Prie en eſt Seigneur.

CHESNE & Cheſnu, dans la Beauce, Diocèſe de Chartres, Parlement de Paris, Intendance d'Orleans, Election de Chartres, à 178 habitans.

CHESNE-Bernard, dans le Gâtinois, Diocèſe de Sens, Parlement de Paris, Intendance d'Orleans, Election de Montargis, à 233 habitans.

CHESNE-Bernard, dans la Bourgogne, Diocèſe de Beſançon, Parlement & Intendance de Dijon, Bailliage & Recette d'Auſſonne, à 76 habitans.

CHESNE & Orſan, dans la Bourgogne, Diocèſe d'Autun, Parlement & Intendance de Dijon, Bailliage, Grenier à ſel de Saulieu, Recette de Semur, à 89 habitans. C'eſt une dépendance de la Paroiſſe de la Roche-en-Breny. Il y paſſe un petit Ruiſſeau nommé Tourneſac. C'eſt pays de broſſailles & de montagnes. Le Chapitre de Til eſt Collateur de la Cure.

CHESNE-Arnoul, dans le Gâtinois, Diocèſe de Sens, Parlement de Paris, Intendance d'Orleans, Election de Montargis, à 233 habitans.

CHESNEBRUN, dans la Normandie, près de Verneuil, au bord de la riviere d'Aure, Diocèſe d'Evreux, Parlement de Paris, Intendance d'Alençon, Election de Verneuil, à 60 habitans.

CHESNE-Carré, dans la Beauce, Diocèſe de Blois, Parlement de Paris, Intendance d'Orleans, Election de Chateaudun, à 188 habitans.

CHESNE-Galon, au Perche, Prieuré Conventuel, Ordre de Grammont, valant quatre mille livres. Il y a une Fontaine d'eaux minérales ferrugineuſes.

CHESNE-Brun; le Prieuré de Cheſne-brun, Diocèſe de Séez, vaut cent cinquante livres.

CHESNE-Dolley, dans la Normandie, Diocèſe de Bayeux, Parlement de Roüen, Intendan-

ce de Caën, Election de Vire, a 422 habitans.

le CHESNOY-lez-Allenduy, dans la Champagne, Diocèſe de Reims, Parlement de Paris, Intendance de Châlons, Election de Reims, a 480 habitans.

CHESNOY & Chevalin, dans le Pays Meſſin, Diocèſe, Parlement, Intendance & Recette de Metz, a 64 habitans.

CHESNY, dans le pays Meſſin, Diocèſe, Parlement, Intendance & Recette de Metz, a 102 habitans.

CHESSEY, dans le Lionnois, à quatre lieuës & Diocèſe de Lion, Parlement de Paris, Intendance & Election de Lion, a 260 habitans. Près de ce Village il y a une mine de cuivre, & cent pas plus loin on voit une voute ſouterraine, qui a été creuſée pour en tirer des ſillons de ce métal: on a trouvé dans cette voute une petite ſource froide & vitriolique, qui eſt chargée de beaucoup de fragmens de cuivre; quand on en boit à la Fontaine, elle a une petite pointe de vin, ailleurs elle eſt déſagréable.

CHESSY, dans la Champagne, Diocèſe de Sens, Parlement & Intendance de Paris, Election de S. Florentin, a 773 habitans.

CHESSY, dans l'Iſle de France, Diocèſe, Parlement, Intendance & Election de Paris, a 300 habitans. Il y a un très-beau Château, orné de belles Peintures & de Sculptures & de beaux Jardins: ce Château eſt à une lieuë de Lagny.

CHESTIGNE, dans l'Anjou, Diocèſe d'Angers, Parlement de Paris, Intendance de Tours, Election de Saumur, a 107 habitans.

CHESTRES, dans la Champagne, Diocèſe de Reims, Parlement de Paris, Intendance de Châlons, Election de Reims, a 221 habitans.

CHESY, dans le Nivernois, Diocèſe de Nevers, Parlement de Paris, Intendance & Election de Moulins, a 176 habitans. C'eſt une Paroiſſe à deux lieuës de Moulins, même diſtance de l'Allier en plaine, terres varennes, à ſeigle pour la plupart, & le ſurplus terres aigres; les foins abondans, mais de mauvaiſe nature; les pacages étendus, mais en buiſſons & bruieres, & preſque tous communs; il y a beaucoup de bois, partie taillis, partie modernes; pluſieurs Etangs, aſſez de conſequence: le produit des beſtiaux peut être le tiers du revenu à cauſe du croît & profit; ils achetent partie des bœufs pour la culture des terres, & élevent le ſurplus des beſtiaux; il n'y a ni vignes ni menus fruits. M. le Duc eſt Seigneur de ce lieu.

CHETTAINVILLE, dans l'Iſle de France, Diocèſe, Parlement, Intendance & Election de Paris, a 466 habitans.

CHEU, dans la Champagne, Diocèſe de Sens, Parlement & Intendance de Paris, Election de S. Florentin, a 309 habitans.

CHEVAGNY & Colonge, dans la Bourgogne, Diocèſe d'Autun, Parlement de Paris, Intendance de Dijon, Bailliage & Recette de Mâcon, a 206 habitans.

CHEVAGNY-ſur-Guye, dans la Bourgogne, Diocèſe de Mâcon, Parlement de Paris, Intendance de Dijon, Bailliage & Recette de Mâcon, Grenier à ſel de S. Gengoux, a 110 habitans. Cette Paroiſſe eſt ſituée partie en montagnes, partie en plaines, à deux lieuës de S. Gengoux-le-Royal. Le Hameau de Berthel en dépend.

CHEVAGNY-la-Cheurerce, dans la Bourgogne, Diocèſe de Mâcon, Parlement de Paris, Intendance de Dijon, Bailliage, Grenier à ſel & Recette de Mâcon, a 211 habitans. Cette Paroiſſe eſt ſituée à deux lieuës de S. Gengoux-le-Royal, partie en montagnes, partie en plaines. Il y a quelques vignes.

CHEVAIGNE, dans le Bourbonnois, Diocèſe d'Autun, Parlement de Paris, Intendance & Election de Moulins, a 429 habitans. C'eſt un Bourg & Paroiſſe à trois lieuës de Moulins, même diſtance de l'Allier, & de la riviere de Loire, en plaine: les terres moitié varennes, à ſeigle, l'autre moitié aigre & pourrie; les foins abondans, les pacages étendus en buiſſons & bruieres, quelque profit ſur les beſtiaux qu'ils élevent; il y a des bois modernes, appartenans à quelques Particuliers, une trentaine de petits étangs, ſans vignes ni aucuns menus fruits. M. le Duc eſt Seigneur de ce lieu.

CHEVAIGNE'-en-Baumont, dans le Maine, Diocèſe du Mans, Parlement de Paris, Intendance de Tours, Election du Mans, a 107 habitans.

CHEVAIGNE'-en-Laſſay, dans le Maine, Diocèſe du Mans, Parlement de Paris, Intendance de Tours, Election du Mans, a 759 habitans.

CHEVAIN ou S. Denis du Chevain, Bourg, dans le Maine, Diocèſe du Mans, Parlement de Paris, Intendance de Tours, Election du Mans, a 225 habitans.

CHEVALRIGON, dans le Bourbonnois, Diocèſe de Clermont, Parlement de Paris, Intendance & Election de Moulins, a 130 habitans. C'eſt une Paroiſſe à quatorze lieuës de Moulins, trois lieuës de l'Allier, pays de montagnes, terres legeres, pierreuſes & abondantes en fougeres, ſeigle & petite avoine de médiocre produit; les foins aſſez abondans, les pacages étendus en buiſſons & bruieres; le profit des beſtiaux y eſt aſſez bon, car ils les élevent tous; il n'y a pas de vignes, point d'étangs, ſans bois, mais quelques arbres dans les buiſſons. M. de Thavanes en eſt Seigneur.

CHEVANES, dans le Nivernois, Diocèſe de Nevers, Parlement de Paris, Intendance de Moulins, Election de Nevers, a 58 habitans.

CHEVANES-Gazeau, dans le Nivernois, Diocèſe de Nevers, Parlement de Paris, Intendance de Moulins, Election de Nevers, a 188 habitans. C'eſt une Paroiſſe ſituée partie en plaines, & partie en monticules, à ſix lieuës des Rivieres; les terres à froment, ſeigle, orge & avoine, quelques menus fruits; le foin ſuffiſant pour la nourriture des beſtiaux de labourage, ſans pacages. Madame la Comteſſe de Buſſeau eſt Dame de ce lieu.

CHEVANNAY-le-Châtel, Ville, & Prevôté, dans le Luxembourg, aux Pays-bas François, Diocèſe de Liege, Parlement de Metz, Recette de Carignan, a 466 habitans. Cette Ville & ſa Prevôté ont été cedées à la France par la Paix des Pirenuées en 1659. elle eſt à une lieuë de Montmidi, ſur le Chiers.

CHEVANNAY, dans la Bourgogne, Diocèſe de Langres, Parlement & Intendance de Dijon, Bailliage & Recette de Semur-en-Auxois, Grenier à ſel de Vitteaux, a 176 habitans. C'eſt une Paroiſſe dont dépendent les Granges de Chaudenay. Elle eſt ſituée dans un Vallon. Il y paſſe une petite Riviere nommée le ruiſſeau de S. Memin. Il y a auſſi quelques bois. L'Abbé de S. Seine eſt Collateur de la Cure.

CHEVANNE, Bourg, dans la Champagne, Diocèſe d'Auxerre, Parlement & Intendance de Paris, Election de Tonnerre, a 919 habitans.

Ce

Ce Bourg eſt ſitué à deux lieuës d'Auxerre. Il y a un Château ; la Paroiſſe eſt régie par un Chanoine Régulier de l'Ordre de S. Auguſtin, de la Congrégation de France. L'on y tient un Marché toutes les Semaines. On recüeille beaucoup de grains dans ſon territoire ; il y a auſſi des bois & des vignes.

CHEVANNES, dans la Bourgogne, Diocèſe d'Autun, Parlement & Intendance de Dijon, Bailliage, Grenier à ſel & Recette de Nuits, qui n'en eſt qu'à une lieuë, a 95 habitans. C'eſt pays montueux. Il y a des vignes. Ce Village eſt alternativement d'année à autre des Paroiſſes de Vergy & de Collonges.

CHEVANNES, dans la Bourgogne, Diocèſe d'Autun, Parlement & Intendance de Dijon, Bailliage, Grenier à ſel & Recette d'Avalon, a 136 habitans. C'eſt une Paroiſſe ſituée en plaine. Les Chanoines du Chapitre de Montreal ſont Collateurs de la Cure.

CHEVANNES, dans le Gâtinois, Diocèſe de Sens, Parlement & Intendance de Paris, Election de Nemours, a 354 habitans.

CHEVANNES, *Cavannium*, dans le Nivernois, Diocèſe de Nevers, Parlement de Paris, Intendance de Bourges, Election de la Charité-ſur-Loire, a 288 habitans. C'eſt une Paroiſſe à deux lieuës de Clamecy ; les terres ſont en partie bonnes, en partie médiocres. C'eſt un Fief mouvant du Duché de Nevers, appartenant à M. Fremin ci-devant Tréſorier de France. La Taille y eſt perſonnelle. La Cure vaut trois cens livres : elle eſt à la Collation du Prieur de la Charité.

CHEVARY, dans l'Auvergne, Diocèſe de Clermont, Parlement de Paris, Intendance & Election de Riom, a 398 habitans.

CHEVAUX, dans l'Anjou, Diocèſe d'Angers, Parlement de Paris, Intendance de Tours, a 68 habitans. L'on y a trouvé depuis peu des mines d'étain, de plomb & de cuivre ; on prétend même que l'on en a trouvé une d'argent, dont on dit que cent livres de matiere rendent trois onces d'argent. Ce lieu eſt de la Paroiſſe de Courſeſ.

CHEUBY, dans le pays Meſſin, Diocèſe, Parlement, Intendance & Recette de Metz, a 110 habitans.

CHEVENCHE, dans la Champagne, Diocèſe de Reims, Parlement de Paris, Intendance de Châlons, Election de Reims, a 160 habitans. Ce lieu eſt vis-à-vis Souchery près la Meuſe.

CHEVENNES, dans la Picardie, Diocèſe de Laon, Parlement de Paris, Intendance de Soiſſons, Election de Laon, a 638 habitans.

CHEVENON & le Chamont, dans le Nivernois, Diocèſe de Nevers, Parlement de Paris, Intendance de Moulins, Election de Nevers, a 176 habitans. C'eſt une Paroiſſe à quatre lieuës de Nevers ; terroir à froment & ſeigle, peu de pacages, quelques bois taillis appartenans à differens particuliers. Meſſieurs du Chapitre de Nevers & M. de Richerant en ſont Seigneurs.

CHEVEREY, dans la Bourgogne, Diocèſe d'Autun, Parlement & Intendance de Dijon, Recette de Nuits, a 56 habitans.

la CHEVERIE, dans l'Angoumois, Diocèſe d'Angoulême, Parlement de Paris, Intendance de Limoges, Election d'Angoulême, a 318 habitans.

CHEVEROCHES, dans le Nivernois, Diocèſe d'Auxerre, Parlement de Paris, Intendance d'Orleans, Election de Clamecy, a 48 habitans.

CHEVESNES, dans la Bourgogne, Diocèſe d'Autun, Parlement & Intendance de Dijon, Bailliage & Recette d'Arnay-le-Duc, a 46 habitans.

CHEVEUSE, dans la Champagne, Diocèſe de Reims, Parlement de Paris, Intendance de Châlons, Gouvernement de Sedan, Election de Reims, Grenier à ſel de Château-Portien, a 247 habitans. C'eſt une Paroiſſe & ſimple Seigneurie, appartenante à M. le Duc d'Havré ; les terres à bled meteil & ſeigle, il y a quelques prez marécageux, & un bois nommé la Queuë de Cheveuſe. Il appartient à M. le Comte de Grandpré. La Taille y eſt perſonnelle, la Cure eſt à la Collation de l'Archevêque de Reims. Elle vaut ſix cens livres. Ce Village eſt à une lieuë de Sedan, trois quarts de lieuë de Donchery, ſur la riviere de Bar, qui porte batteau.

CHEUGE, dans la Bourgogne, Diocèſe de Langres, Parlement, Intendance, Bailliage & Recette de Dijon, a 146 habitans.

CHEVIERES, dans la Champagne, Diocèſe de Châlons, Parlement de Paris, Intendance de Châlons, Election de ſainte Manehould, a 179 habitans.

CHEVIGNAY, dans la Bourgogne, Diocèſe de Lion, Parlement & Intendance de Dijon, Bailliage & Recette de Breſſe, a 180 habitans.

CHEVIGNAY, dans le Lionnois, Diocèſe de Lion, Parlement de Paris, Intendance & Election de Lion, a 318 habitans.

CHEVIGNE', dans la Bretagne, Diocèſe & Parlement de Rennes, Intendance de Nantes, Recette de Rennes, a 570 habitans.

CHEVIGNEY, dans la Franche-Comté, Diocèſe, Parlement & Intendance de Beſançon, Bailliage & Recette de Dôle, a 298 habitans.

CHEVIGNEY, dans la Franche-Comté, Diocèſe, Parlement & Intendance de Beſançon, Bailliage & Recette de Gray, a 118 habitans.

CHEVIGNEY, dans la Franche-Comté, Diocèſe, Parlement, Intendance, Bailliage & Recette de Beſançon, a 198 habitans.

CHEVIGNEY, dans la Franche-Comté, Diocèſe, Parlement & Intendance de Beſançon, Bailliage & Recette d'Ornans, a 185 habitans.

CHEVIGNIAT, dans la Breſſe, Diocèſe de Lion, Parlement & Intendance de Dijon, Bailliage & Recette de Bourg en Breſſe, a 278 habitans.

CHEVIGNY, dans la Champagne, Diocèſe de Langres, Parlement de Paris, Intendance de Châlons, Election de Langres, a 66 habitans.

CHEVIGNY, dans la Champagne, Diocèſe de Châlons, Parlement de Paris, Intendance & Election de Châlons, a 35 habitans.

CHEVIGNY-en-Vallier, dans la Bourgogne, Diocèſe d'Autun, Parlement & Intendance de Dijon, Bailliage, Grenier à ſel & Recette de Beaune, a 199 habitans. Ce lieu eſt en pays plat, à deux lieuës de Beaune. La Dueſne & la Bourgeoiſe Rivieres y paſſent ; outre l'avant-Dueſne. Il y a des vignes.

CHEVIGNY-Fenay, dans la Bourgogne, Diocèſe de Langres, Parlement, Intendance, Bailliage, Grenier à ſel & Recette de Dijon, a 132 habitans. Il n'eſt qu'à une lieuë de Dijon.

CHEVIGNY-le-Déſert, dans la Bourgogne, Diocèſe de Langres, Parlement & Intendance de Dijon, Bailliage & Recette de Semur-en-Auxois, Grenier à ſel de Montbard, a 156 habitans. Ce lieu dépend de la Paroiſſe de Bierry ; il eſt ſitué

dans un fond, entouré de rochers & de montagnes de toutes parts. Il y paſſe un Ruiſſeau nommé le ruiſſeau de Verrey, qui a un Pont. L'Abbé de Moutier S. Jean eſt Collateur de la Cure.

CHEVIGNY-le-Vieux, dans la Bourgogne, Diocèſe d'Autun, Parlement & Intendance de Dijon, Bailliage, Grenier à ſel & Recette d'Arnay-le-Duc, a 57 habitans. C'eſt un écart de la Paroiſſe de Vieſny. Il eſt ſitué en plaine.

CHEVIGNY-lez-Semur, dans la Bourgogne, Diocèſe d'Autun, Parlement & Intendance de Dijon, Bailliage, Grenier à ſel & Recette de Semur-en-Auxois, a 225 habitans. Ce lieu dépend de la Paroiſſe de Millery. Il eſt ſitué entre deux montagnes. La Riviere d'Armanzon y paſſe; ſur laquelle il y a un Pont. Il y a quelques vignes. L'Evêque d'Autun eſt Collateur de la Cure.

CHEVIGNY-S.-Sauveur, dans la Bourgogne, Diocèſe de Langres, Parlement, Intendance, Bailliage, Grenier à ſel & Recette de Dijon, a 73 habitans. C'eſt en pays de plaine couverte de quelques bois taillis; il y paſſe une petite Riviere nommée la Norge, qui n'eſt pas navigable, mais on pourroit la joindre à la Thille & à l'Ouche. Dijon n'en eſt qu'à une lieuë & demie. Corcelles auſſi nommé Montrau, eſt un Hameau qui dépend de Chevigny-S.-Sauveur.

CHEVILIELES, dans la Champagne, Diocèſe de Troyes, Parlement de Paris, Intendance de Châlons, Election de Troyes, a 81 habitans.

CHEVILLE', dans l'Anjou, Diocèſe d'Angers, Parlement de Paris, Intendance de Tours, Election de la Fléche, à 666 habitans.

CHEVILLE', dans la Touraine, Diocèſe de Tours, Parlement de Paris, Intendance de Tours, Election de Loches, a 168 habitans. Ce lieu eſt ſitué au bord de l'Indrois.

CHEVILLE' ou S. Pierre de Chevillé, dans le Maine, Diocèſe du Mans, Parlement de Paris, Intendance de Tours, Election du Château-du-Loir, a 690 habitans.

CHEVILLIAD, dans la Bourgogne, Diocèſe de Lion, Parlement & Intendance de Dijon, Bailliage & Recette de Bugey, a 229 habitans.

CHEVILLON, dans le Gâtinois, Diocèſe de Sens, Parlement de Paris, Intendance d'Orleans, Election de Montargis, a 710 habitans. L'on veut que ce ſoit ce lieu qui a donné le nom à une branche des Princes de Courtenay.

CHEVILLON, dans la Champagne, Diocèſe de Châlons, Parlement de Paris, Intendance de Châlons, Election de Joinville, a 700 habitans.

CHEVILLON, dans la Champagne, Diocèſe de Sens, Parlement & Intendance de Paris, Election de Joigny, a 253 habitans.

CHEVILLON, dans le pays Meſſin, Diocèſe, Parlement, Intendance & Recette de Metz, a 66 habitans.

CHEVILLY, dans l'Iſle de France, Diocèſe, Parlement, Intendance & Election de Paris, a 210 habitans.

CHEVINCOURT, dans la Picardie, Diocèſe de Soiſſons, Parlement & Intendance de Paris, Election de Compiegne, a 655 habitans.

CHEVIRE', dans l'Anjou, Diocèſe d'Angers, Parlement de Paris, Intendance de Tours, Election de Baugé, a 1349 habitans.

CHEVRAINVILLIERS, dans le Gâtinois, Diocèſe de Sens, Parlement & Intendance de Paris, Election de Nemours, a 272 habitans.

CHEVRAUD, dans la Franche-Comté, Diocèſe, Parlement & Intendance de Beſançon, Bailliage & Recette de Lons-le-Saunier, a 137 habitans.

CHEVREMONT, dans la haute Alſace, Diocèſe de Baſle, Conſeil & Intendance d'Alſace, Bailliage & Recette de Berfort, a 295 habitans.

CHEVRESIS-le-Meldeux, dans la Picardie, Diocèſe de Laon, Parlement de Paris, Intendance de Soiſſons, Election de Laon, a 206 habitans.

CHEVRESIS-Nôtre-Dame, dans la Picardie, Diocèſe de Laon, Parlement de Paris, Intendance de Soiſſons, Election de Laon, a 22 habitans.

CHEVREVILLE, dans la Picardie, Diocèſe de Senlis, Parlement de Paris, Intendance de Soiſſons, Election de Creſpy, a 189 habitans.

CHEVREVILLE, dans la Normandie, Diocèſe d'Avranches, Parlement de Rüoen, Intendance de Caën, Election de Mortain, a 394 habitans.

CHEVREUSE, *Caprofium*, Ville, Duché, dans l'Iſle de France en Hurepois, Diocèſe, Parlement, Intendance & Election de Paris, a 1148 habitans. Ce Duché a appartenu à la Maiſon de Guiſe, & à préſent à une branche de la Maiſon de Luines, il a fait autrefois partie du Comté de Monfort-Lamaury; cette Ville eſt à ſix lieuës de Paris, en allant à Chartres. Elle eſt ſur la Riviere d'Ivette, à deux lieuës de Verſailles, entre Palaiſeau & l'Abbaye de Vaux-de-Cernay.

CHEVREY, dans la Bourgogne, Diocèſe d'Autun, Parlement & Intendance de Dijon, Bailliage, Grenier à ſel & Recette de Nuits, a 68 habitans. Ce lieu eſt ſitué à une lieuë de Nuits, dans la montagne, à un demi-quart de lieuë de l'Abbaye de S. Vivant. C'eſt pays de montagnes. Il y a des vignes.

la CHEVRIE ou S. Jean de la Chevrie Horſetens, dans le Maine, Diocèſe du Mans, Parlement de Paris, Intendance de Tours, Election du Mans, a 1092 habitans.

CHEVRIERE, dans la Champagne, Diocèſe de Reims, Parlement de Paris, Intendance de Châlons, Election de Rhetel, a 112 habitans.

CHEVRIERES, dans le Forez, Diocèſe de Lion, Parlement de Paris, Intendance de Lion, Election de Montbriſon, a 835 habitans.

CHEVRIGNY, dans la Picardie, Diocèſe de Laon, Parlement de Paris, Intendance de Soiſſons, Election de Laon, a 556 habitans.

CHEVRONTAINE, dans la Franche-Comté, Diocèſe, Parlement & Intendance de Beſançon, Bailliage & Recette de Poligny, a 64 habitans.

CHEVROS, dans la Franche-Comté, Diocèſe, Parlement, Intendance, Bailliage & Recette de Beſançon, a 109 habitans.

la CHEVROTIERE, dans la Bretagne, Diocèſe de Nantes, Parlement de Rennes, Intendance & Recette de Nantes, a 326 habitans.

CHEVROUX, dans la Bourgogne, Diocèſe de Lion, Parlement & Intendance de Dijon, Bailliage & Recette de Breſſe, a 226 habitans.

CHEVRU, dans la Brie, Diocèſe de Meaux, Parlement & Intendance de Paris, Election de Coulommiers, a 3[illegible] habitans.

CHEVRY, dans la Bourgogne, Diocèſe de

Bellay, Parlement & Intendance de Dijon, Bailliage & Recette de Bugey, a 416 habitans.

CHEVRY, dans le Gâtinois, Diocèſe de Sens, Parlement & Intendance de Paris, Election de Nemours, a 386 habitans.

CHEVRY, dans l'Iſle de France, Diocèſe, Parlement, Intendance & Election de Paris, a 282 habitans.

CHEVRY, dans la Champagne, Diocèſe de Sens, Parlement & Intendance de Paris, Election de Sens, a 300 habitans.

CHEVRY, dans la Normandie, Diocèſe de Coutances, Parlement de Roüen, Intendance de Caën, Election de S. Lo, a 260 habitans.

CHEVRY, dans la Franche-Comté, Diocèſe, Parlement & Intendance de Beſançon, Bailliage & Recette de la Terre S. Claude, a 104 habitans.

CHEUX, Bourg, dans la Normandie, Diocèſe de Bayeux, Parlement de Roüen, Intendance & Election de Caën, a 752 habitans. Il y a Marché; la Cure eſt à la Préſentation de l'Abbé de... Il y a quatre Chapelles.

CHEY, dans le Poitou, Diocèſe de Poitiers, Parlement de Paris, Intendance & Election de Poitiers, a 809 habitans.

CHEYLADE, dans l'Auvergne, Diocèſe de S. Flour, Parlement de Paris, Intendance de Riom, Election de S. Flour, a 400 habitans.

le CHEYLARD, dans le Périgord, Diocèſe de Sarlat, Parlement & Intendance de Bordeaux, Election de Sarlat, a 546 habitans.

CHEYLART, dans le Dauphiné, Diocèſe de Valence, Parlement & Intendance de Grenoble, Election de Montelimart, a 468 habitans.

CHEYLAS, dans le Dauphiné, Diocèſe, Parlement, Intendance & Election de Grenoble, a 568 habitans.

le CHEYLAT, dans l'Auvergne.

le CHEYLON, dans le bas Languedoc, Diocèſe du Puy, Parlement de Toulouſe, Intendance de Montpellier, Recette du Puy, a 92 habitans.

CHEYNAT, dans l'Auvergne, Diocèſe de Clermont, Parlement de Paris, Intendance de Riom, Election de Clermont, a 213 habitans.

CHEZAL-Benoît, *Cazale Benedictum, olim Malannum*, dans le Berry, Diocèſe de Bourges, Parlement de Paris, Intendance de Bourges, Election d'Iſſoudun, a 192 habitans. Il a pris ſon nom d'une Abbaye celèbre de l'Ordre de S. Benoît, dediée à S. Pierre, fondée en 1093. à trois lieuës d'Iſſoudun, à huit de Bourges, ſur la riviere d'Arnon. Cette Abbaye a été Chef d'une Congrégation de ſon Ordre, & à cauſe de cela, excepté dans le Concordat fait entre Leon X. & François I. elle eſt encore en Régle, élective & triennale; elle eſt unie à la Congrégation de S. Maur, & Chef d'une des Provinces de cette Congrégation. Le premier Auteur & Abbé de ce Monaſtere, fut André de Vallombreuſe, dans la Toſcanne, homme inſtruit à fond dans la connoiſſance des Lettres, & d'un talent merveilleux pour gagner les ames. Il fut attiré par Godefroid Comte de Châlons Seigneur de S. Anian, & fonda l'an 1087. des bienfaits de ce Comte un Monaſtere appellé *Silviniacum*, à cauſe d'un bois épais où il étoit ſitué, ſur les confins des Diocèſes d'Orleans & de Chartres. Silviniac fut enſuite appellé Cornilly-lès-Pontlevé, *Corneliacum prope Pontelevienſe*, à cauſe des Reliques de S. Corneille qu'on y apporta. Ce n'eſt plus à préſent qu'une Celle, *Cella*, dépendante de Chezal-Benoît. La Chronique de Maillezais écrit que le Monaſtere de Chezal-Benoît eſt ſitué dans un coin de Fauve-Royale ou Forêt-Royale, *Sylva-Regia*, apellée vulgairement de Chevre, & qu'il fut commencé l'an 1088. Ses principaux Fondateurs ou du moins bienfaiteurs ſont les Chanoines de S. Cyric d'Iſſoudun; Odon, ſurnommé Erpin, Vicomte de Berry, qui vendit enſuite tout ce qu'il poſſedoit dans cette Province à Philippe I. de ce nom, & enfin Gaudefroid Seigneur de la Ville d'Iſſoudun, dans le territoire de laquelle ce Monaſtere eſt ſitué. Ce fut le pieux Leodegaire, Evêque de Bourges, qui en fit la Dédicace & qui benit André pour en être le premier Abbé l'an 1096. L'Hiſtoire des Abbez de ce Monaſtere, qui ſont au nombre de ſoixante-neuf, juſqu'à ſon union à la Congrégation de S. Maur, & au nombre de dix-huit ou dix-neuf, depuis cette union, feroit connoître plus amplement tout ce qu'on peut ſçavoir de ce Monaſtere; mais le détail en ſeroit trop long. Sa réunion à la Congrégation de S. Maur ſe fit vers l'an 1636. Elle lui fut d'un puiſſant ſecours, pour le relever de la décadence où il étoit tombé.

CHEZAL-Blondeau, dans le Berry, releve du Château de la Chauſſée.

CHEZAL-Madion, dans le Berry.

CHEZAL-Rouſſeau, dans le Berry.

la CHEZE ou S. Nicolas de la Cheze, dans le Poitou, Diocèſe de Poitiers, Parlement de Paris, Intendance de Poitiers, Election de Fontenay, a 745 habitans.

la CHEZE, ou S. Jean de la Cheze, dans le Poitou, Diocèſe de Poitiers, Parlement de Paris, Intendance de Poitiers, Election de Fontenay, a 735 habitans.

la CHESE-Dieu, Abbaye, *voyez* Chaiſe-Dieu.

CHEZELLES, dans le Berry, Diocèſe de Bourges, Parlement de Paris, Intendance de Bourges, Election de Châteauroux, a 270 habitans. C'eſt un Prieuré-Cure.

CHEZELLES, dans la Touraine, Diocèſe de Nevers, Parlement de Paris, Intendance de Tours, Election de Chinon, a 116 habitans. C'eſt une Paroiſſe dont la Cure eſt à la Collation de l'Abbé de Millebec.

CHEZELLES, dans le Bourbonnois, Diocèſe de Clermont, Parlement de Paris, Intendance de Moulins, Election de Gannat, a 98 habitans.

CHEZELLES près Aubiat, dans le Bourbonnois, Diocèſe de Clermont, Parlement de Paris, Intendance de Moulins, Election de Gannat, a 85 habitans.

CHEZELLES, près Bellenave, dans le Bourbonnois, Diocèſe de Clermont, Parlement de Paris, Intendance de Moulins, Election de Gannat, a 103 habitans. Ce Village eſt à demi-lieuë de Chantelle-le-Château. La taille eſt perſonnelle. La Cure vaut quatre cens livres; les Jéſuites de Moulins y nomment à cauſe de leur Prieuré de Chantelle. Terres à bled, froment, ſegle, vignes & prez. M. de Luxembourg en eſt Seigneur, à cauſe de ſon Marquiſat de Bellenave.

CHEZY-l'Abbaye, *Caziacum*, Bourg, dans la Brie, Diocèſe de Soiſſons, Parlement de Paris, Intendance de Soiſſons, Election de Château-Thierry, a 1169 habitans. Il y a une Abbaye de l'Ordre de S. Benoît, qui rapporte dix mille livres à l'Abbé. Ce Bourg eſt au bord de la Marne, à deux lieuës de Château-Thierry.

CHEZY, dans le Bourbonnois, Diocèſe d'Autun, Parlement de Paris, Intendance & Election de Moulins, a 503 habitans.

CHEZY-en-Auxois, dans la Picardie, Diocèſe de Senlis, Parlement de Paris, Intendance de Soiſſons, Election de Creſpy, a 635 habitans.

CHEZY-le-Biſſeüil, dans la Champagne, Diocèſe de Reims, Parlement de Paris, Intendance de Châlons, Election d'Epernay, a 112 habitans.

CHI

CHIARY, dans la Brie, Diocèſe de Soiſſons, Parlement de Paris, Intendance de Soiſſons, Election de Château-Thierry, a 194 habitans. Ce lieu eſt au bord méridional de la Marne, à une lieuë de Château-Thierry.

CHIAT, dans l'Auvergne, Diocèſe de S. Flour, Parlement de Paris, Intendance de Riom, Election de Brioude, a 729 habitans.

CHICHE', Bourg, dans le Poitou, Diocèſe de Poitiers, Parlement de Paris, Intendance de Poitiers, Election de Thoüars, a 1227 habitans.

CHICHE', dans la Brie, Diocèſe de Troyes, Parlement de Paris, Intendance de Châlons, Election de Sezanne, a 119 habitans.

CHICHE'-Couville, dans la Normandie, Diocèſe de Bayeux, Parlement de Roüen, Intendance & Election de Caën, a 144 habitans.

CHICHE'E, dans la Champagne, Diocèſe de Langres, Parlement & Intendance de Paris, Election de Tonnerre, a 553 habitans.

CHICHERY, dans la Champagne, Diocèſe de Langres, Parlement & Intendance de Paris, Election de Tonnerre, a 469 habitans.

CHICHILIANE-en-Oiſans, dans le Dauphiné, Diocèſe, Parlement, Intendance & Election de Grenoble, a 468 habitans.

CHICHILIANE-en-Trieve, dans le Dauphiné, Diocèſe, Parlement, Intendance & Election de Grenoble, a 510 habitans.

CHICHY, dans la Champagne, Diocèſe de Sens, Parlement & Intendance de Paris, Election de Joigny, a 134 habitans.

CHIDES, dans le Nivernois, Diocèſe de Nevers, Parlement de Paris, Intendance de Moulins, Election de Nevers, a 217 habitans. C'eſt une Paroiſſe ſituée partie en plaine & partie ſur la montagne, éloignée de ſix lieuës de la riviere de Loire; terres à ſeigle & avoines; il y a de bons pacages & des bois futayes & taillis; le foin ſuffiſant pour la nourriture des Beſtiaux, quelques vignes & point de menus fruits. M. le Maréchal de Villars en eſt Seigneur. La Taille y eſt perſonnelle. La Cure vaut cinq cens livres. Madame la Prieure de Marigny en eſt Collatrice.

CHIDES, dans la Bourgogne, Diocèſe d'Autun, Parlement & Intendance de Dijon, Bailliage & Recette de Charolles, a 189 habitans.

CHIDRAC, dans l'Auvergne, Diocèſe de Clermont, Parlement de Paris, Intendance de Riom, Election d'Iſſoire, a 421 habitans.

CHIENE', dans la Bretagne, Diocèſe & Parlement de Rennes, Intendance de Nantes, Recette de Rennes, a 410 habitans.

CHIERCHAU, dans la Marche, Diocèſe de Limoges, Parlement de Paris, Intendance de Moulins, Election de Gueret, a 90 habitans.

CHIGNAC ou ſainte Marie de Chignac, dans le Périgord, Diocèſe de Périgueux, Parlement & Intendance de Bordeaux, Election de Périgueux, a 835 habitans.

CHIGNAC ou S. Pierre de Chignac, dans le Périgord, Diocèſe de Périgueux, Parlement & Intendance de Bordeaux, Election de Périgueux, a 835 habitans.

CHIGNE', dans l'Anjou, Diocèſe d'Angers, Parlement de Paris, Intendance de Tours, Election de Baugé, a 633 habitans.

CHIGNY, dans la Picardie, Diocèſe de Laon, Parlement de Paris, Intendance de Soiſſons, Election de Guiſe, a 27 habitans.

CHIGNY-en-Montagne, dans la Champagne, Diocèſe de Reims, Parlement de Paris, Intendance de Châlons, Election de Reims, a 764 habitans.

CHIGNY ou S. Eſtienne de Chigny, dans la Touraine, vers Langeſt, Parlement de Paris, Intendance de Tours, a 668 habitans.

CHIGY, dans la Champagne, Diocèſe de Sens, Parlement & Intendance de Paris, Election de Sens, a 232 habitans.

CHILLAC, Bourg, dans la Sainronge, Diocèſe de Saintes, Parlement de Bourdeaux, Intendance de la Rochelle, Election de Saintes, a 571 habitans.

CHILLAY, dans la Touraine, vers Chinon, Diocèſe de Tours, Parlement de Paris, Intendance de Tours, a 660 habitans. Sa Paroiſſe eſt à la Collation de l'Abbaye de Pont-le-voy.

CHILLE, dans la Franche-Comté, Diocèſe, Parlement & Intendance de Beſançon, Bailliage & Recette de Lons-le Saunier, a 141 habitans.

CHILLERS, Bourg, dans l'Orleannois, Diocèſe d'Orleans, Parlement de Paris, Intendance d'Orleans, Election de Pithiviers, a 1097 habitans.

le CHILLON, dans le Poitou, Diocèſe de Poitiers, Parlement de Paris, Intendance & Election de Poitiers, a 348 habitans.

CHILLY, dans la Franche-Comté, Diocèſe, Parlement & Intendance de Beſançon, Bailliage & Recette de Lons-le-Saunier, a 439 habitans.

CHILLY, dans la Picardie, Diocèſe de Noyon, Parlement de Paris, Intendance d'Amiens, Election de Peronne, a 317 habitans.

CHILLY, dans l'Iſle de France, Diocèſe, Parlement, Intendance & Election de Paris, a 263 habitans. Ce lieu eſt auprès de Lonjumeau. Le Maréchal Deffiat y avoit un fort beau Château, ſitué ſur le chemin d'Orleans.

CHILLY, dans la Champagne, Diocèſe de Reims, Parlement de Paris, Intendance de Châlons, Election de Reims, a 323 habitans.

CHIMAY, petite Ville, dans le Hainaut, Diocèſe de Liege, Parlement de Doüay, Intendance de Maubeuge, a 596 habitans. Cette Ville avoit des Seigneurs particuliers dès le onziéme ſiécle qui relevoient des Comtes de Hainaut: elle a depuis paſſé dans la Maiſon de Croy, en faveur de laquelle elle a été érigée en Principauté, depuis dans celle de Lignes; la haute Souveraineté eſt à la France depuis 1651. & y fut réunie particulierement en 1680. Les Princes de Chimay y ont un Château magnifique, avec de beaux Jardins. Il y a dans le ſeul territoire neuf fourneaux & treize forges, pour la fabrique du fer.

CHIMILLE. *Voyez* S. Pierre de Chimille.

CHINCHENY & Autreville, dans la Picardie, Diocèſe de Laon, Parlement de Paris, Intendance de Soiſſons, Election de Laon, a 651 habitans.

CHINE' ou S. Eſtienne de Chiné, dans la Touraine,

Touraine, Diocèſe de Tours, Parlement de Paris, Intendance & Election de Tours, à 470 habitans. C'eſt une Paroiſſe dont la Cure eſt à la Collation de l'Archevêque de Tours.

CHINERY, dans la Champagne, Diocèſe de Châlons, Parlement de Paris, Intendance de Châlons, Election de ſainte Manehould, à 259 habitans.

CHINON, *Caino*, Ville, dans la Touraine, Diocèſe de Tours, Parlement de Paris, Intendance de Tours, Chef-lieu d'une Election, à 4650 habitans. Cette Ville eſt très-ancienne; elle étoit déja une Ville forte dans le cinquiéme ſiécle, lorſque les Gots faiſoient la Guerre à Giſles, élu Roy des François; elle eſt ſituée aux confins du Poitou, ſur la Vienne, qui la ſépare de Montſoreau. Henry II. Roy d'Angleterre y eſt mort en 1188. Elle eſt fort agréablement placée à cinq lieuës au nord de Loudun. Elle eſt auſſi Siége d'un Bailliage & d'un Grenier à ſel, & éloignée de quatre-vingt lieuës de Paris. Il y a une Collégiale dédiée à S. Meſme, dont le Chapitre eſt compoſé d'un Chefcier, d'un Chantre, de treize Chanoines, ſix Vicaires, trois Curez, douze Chapelains, tous à la Collation du Chapitre. La Ville a un Gouverneur pour le Roy, & le Château en a un ſéparé. Le Château de la Ville de Chinon eſt fort, & bâti à l'antique. Il y a quatre Paroiſſes & quinze Couvents de Religieux, entr'autres des Auguſtins, des Capucins & des Urſulines. C'eſt où Jeanne d'Arc, Pucelle d'Orleans, alla trouver Charles VII. qu'elle diſtingua malgré ſon déguiſement entre tous ſes Courtiſans. C'eſt la Patrie de François Rablais. Il y a une Forêt auprès de cette Ville; on eſtime fort la moutarde de Chinon: le pays des environs eſt très-beau.

CHINTRE, dans la Bourgogne, Diocèſe de Mâcon, Parlement de Paris, Intendance de Dijon, Bailliage & Recette de Mâcon, à 478 habitans. Il y a une Forêt conſidérable auprès de cette Ville. Elle eſt au Roy, & comprend ſept mille arpens de bois de haute futaye.

CHIPILLY, dans la Picardie, Diocèſe de Noyon, Parlement de Paris, Intendance d'Amiens, Election de Peronne, à 143 habitans.

CHIPILLY, dans la Picardie, Diocèſe d'Amiens, Parlement de Paris, Intendance d'Amiens, Election de Doulens, à 97 habitans.

CHIRAC, dans le bas Languedoc, Diocèſe de Mende, Parlement de Toulouſe, Intendance de Montpellier, Recette de Mende, à 902 habitans.

CHIRAC, dans le Limoſin, Diocèſe de Limoges, Parlement de Bordeaux, Intendance de Limoges, Election de Tulles, à 434 habitans.

CHIRASSIMONT, dans le Beaujollois, Diocèſe de Lion, Parlement de Paris, Intendance de Lion, Election de Villefranche, à 1148 habitans.

CHIRAT, Bourg, dans l'Angoumois, Diocèſe d'Angoulême, Parlement de Paris, Intendance de Limoges, Election d'Angoulême, à 1205 habitans.

CHIRAT-Guerin, dans le Bourbonnois, Diocèſe de Clermont, Parlement de Paris, Intendance de Moulins, Election de Gannat, à 107 habitans. C'eſt une Collecte dépendante de la Paroiſſe de Vouſſat, ſituée à quatre lieuës de la riviere d'Allier, près celle de Boublen; les terres à ſeigle & avoine d'un bon rapport, bons pacages; les foins abondans, un commerce & engrais des beſtiaux, futaye & taillis appartenans au Roy. M. le Duc en eſt Seigneur.

CHIRAT-Egliſe, dans le Bourbonnois, Diocèſe de Clermont, Parlement de Paris, Intendance de Moulins, Election de Gannat, à 152 habitans. C'eſt une Paroiſſe ſituée ſur des montagnes & côteaux, à ſix lieuës de l'Allier; les terres à ſeigle & avoine; les pacages étendus; les foins fort abondans, un bon profit des beſtiaux, pluſieurs bois taillis & futaye, appartenans au Roy & à divers particuliers. M. le Duc en eſt Seigneur.

CHIRAY-en-Gençay, dans le Poitou, Diocèſe de Poitiers, Parlement de Paris, Intendance & Election de Poitiers, à 197 habitans.

CHIRCA, dans la Franche-Comté, Diocèſe, Parlement & Intendance de Beſançon, Bailliage & Recette de la Terre de S. Claude, à 132 habitans.

CHIRE-en-Montreüil, dans le Poitou, Diocèſe de Poitiers, Parlement de Paris, Intendance & Election de Poitiers, à 606 habitans

CHIRENS, dans le Dauphiné, Diocèſe de Vienne, Parlement & Intendance de Grenoble, Election de Vienne, à 568 habitans.

le CHIRON, dans la Marche, Diocèſe de Limoges, Parlement de Paris, Intendance de Moulins, Election de Gueret, à 190 habitans.

CHIROUBLES, dans le Beaujollois, Diocèſe de Lion, Parlement de Paris, Intendance de Lion, Election de Villefranche, à 467 habitans.

CHIRY, dans la Picardie, Diocèſe de Noyon, Parlement de Paris, Intendance de Soiſſons, Election de Noyon, à 457 habitans.

CHIS, dans la Gaſcogne, Diocèſe de Tarbes, Parlement de Toulouſe, Intendance d'Auch, Recette du Comté de Bigorre, à 242 habitans.

la CHISE & Buffie, dans le Beaujollois, Diocèſe de Lion, Parlement de Paris, Intendance de Lion, Election de Villefranche, à 138 habitans.

CHISEAU, dans la Bourgogne, Diocèſe de Châlon, Parlement & Intendance de Dijon, Bailliage de Châlon, Grenier à ſel de Seurre, Recette d'Auſſonne, à 200 habitans. Ce lieu eſt ſitué en pays plain & de bois à une lieuë de Verdun. C'eſt une dépendance de la Paroiſſe de Ciel.

CHISOING, dans la Flandre, Diocèſe de Tournay, Parlement de Doüay, Intendance, Subdélégation & Recette de Lille, à 1173 habitans.

CHISSAY, Bourg, dans la Touraine, Diocèſe de Tours, Parlement de Paris, Intendance de Tours, Election d'Amboiſe, à 782 habitans.

CHISSEAU-l'Alleu, dans la Touraine, Diocèſe de Tours, Parlement de Paris, Intendance de Tours, Election d'Amboiſe, à 300 habitans. La Cure eſt à la Collation de l'Archevêque de Tours.

CHISSERIAT, dans la Franche-Comté, Diocèſe, Parlement & Intendance de Beſançon, Bailliage & Recette d'Orgelet, à 2091 habitans.

CHISSEY, dans la Bourgogne, Diocèſe d'Autun, Parlement & Intendance de Dijon, Bailliage de Saulieu, Grenier à ſel & Recette d'Autun, à 405 habitans. Cette Paroiſſe eſt ſituée en un Vallon étroit dans les montagnes, c'eſt pays de Morvant; les terres y ſont ingrates & ſtériles. Le Prieur de Bar-le-Régulier eſt Collateur de la Cure. Les Hameaux de Palorxot, Buys, Ruſſelle, Valouſſe, Vauſſery, Verpilliere, qui ſont des Fiefs avec Juſtices ſéparées de celle du Clocher de Chiſſey, en dépendent. Le Hameau de Sauvert eſt auſſi alternatif de la Paroiſſe de Chiſſey, pour la Meſſe ſeulement.

CHISSEY ou Chiſſé, dans la Bourgogne, Diocèſe de Mâcon, Parlement de Paris, Intend-

dance de Dijon, Recette de Mâcon, à 166 habitans. C'eſt une Paroiſſe compoſée de pluſieurs Hameaux, Savas, Chiſſey, Chazeau & Cule ou Culée pour une partie. Chiſſey eſt du Préſidial & du Bailliage de Mâcon, à la réſerve de quelques maiſons qui ſont avec les Hameaux de Chazeau & Cule, de la Juſtice du Juge-Mage, & du Grenier à ſel de Cluny. Sa ſituation eſt un Vallon entouré de montagnes.

CHISSEY, dans la Franche-Comté, Diocèſe, Parlement & Intendance de Beſançon, Bailliage & Recette de Dôle, à 264 habitans.

CHISTENAY, dans le Bléſois, Diocèſe de Blois, Parlement de Paris, Intendance d'Orleans, Election de Blois, à 917 habitans.

CHISTOT, dans la Normandie, Diocèſe, Parlement, Intendance & Election de Roüen, à 243 habitans.

CHITAC, petite Ville du Gevaudan, à 468 habitans. Cette Ville eſt ſituée près de la riviere de Tarn. Il y a un Couvent.

CHITRAY, dans le Berry, Diocèſe de Bourges, Parlement de Paris, Intendance de Bourges, Election de la Châtre, à 180 habitans.

CHITRY, Bourg, dans la Bourgogne, Diocèſe d'Auxerre, Parlement de Paris, Intendance de Dijon, Bailliage & Recette d'Auxerre, Grenier à ſel d'Auxerre pour moitié, de Tonnere pour l'autre, à 516 habitans. Ce Bourg eſt ſitué à trois lieuës d'Auxerre. C'étoit autrefois une Ville qui même a ſoutenu un Siége. L'on recüeille du vin dans ſon territoire, quoiqu'en pays de montagnes.

CHITRY, dans le Nivernois, Diocèſe de Nevers, Parlement & Intendance de Paris, Election de Vezelay, à 250 habitans.

CHITRY, dans la Champagne, Diocèſe de Langres, Parlement & Intendance de Paris, Election de Tonnerre, à 246 habitans.

CHIVERNY, Bourg, dans le Bléſois, Diocèſe de Blois, Parlement de Paris, Intendance d'Orleans, Election de Blois, à 947 habitans. C'eſt un Comté, qui reſſortit au Bailliage de Blois; il y a un Grenier à ſel. Ce Bourg eſt ſitué à trois grandes lieuës de Blois à l'occident, & tout près du Bourg de Cour. Son Egliſe Paroiſſiale eſt dédiée à S. Eſtienne. Ce Bourg eſt orné d'un beau Château, accompagné d'un grand Parc.

CHIVES, dans le Poitou, Diocèſe de Poitiers, Parlement de Paris, Intendance de Poitiers, Election de Niort, à 404 habitans.

CHIVRES, dans la Bourgogne, Diocèſe d'Autun, Parlement & Intendance de Dijon, Bailliage, Grenier à ſel & Recette de Nuits, à 186 habitans. Ce lieu eſt ſitué à une demi-lieuë de Seurre, trois de Beaune & cinq de Châlon; il y a des vignes.

CHIVRES, dans la Picardie, Diocèſe de Laon, Parlement de Paris, Intendance de Soiſſons, Election de Laon, à 319 habitans.

CHIVRES, dans la Picardie, Diocèſe de Soiſſons, Parlement de Paris, Intendance & Election de Soiſſons, à 134 habitans.

CHIVRIERES, dans la Picardie, Diocèſe de Beauvais, Parlement de Paris, Intendance de Soiſſons, Election de Clermont, à 667 habitans.

CHIVY-lez-Eſtouvelles, dans la Picardie, Diocèſe de Laon, Parlement de Paris, Intendance de Soiſſons, Election de Laon, à 165 habitans.

CHIZEUL & les Bruyrettes, dans la Bourgogne, Diocèſe d'Autun, Parlement & Intendance de Dijon, à 40 habitans. Ce Hameau eſt un arriere-Fief mouvant de la Motte S. Jean, auſſi-bien que la Maiſon & Châtel de la Broſſe & Nuiſy, qui ſont deux autres arriere-Fiefs, qui y ſont ſituez auſſi. Nuiſy & Garroches ſont du Bailliage d'Autun; Chizeul & les Bruyrettes, ſont de celui de Semur en Brionnois; Garroches du Grenier à ſel de Bourbon-Lancy; Nuiſy & les Bruyrettes, du Grenier à ſel & de la Recette de Semur. Chiſeul eſt ſitué ſur une petite éminence, entre deux rivieres; les Garroches ſur le bord de l'Arroux. Il n'y a point de paſſages, ſi ce n'eſt aux Bruyrettes pour aller de Dijon à Trulon. C'eſt pays de plaines; il y a des vignes.

CHIZIE', Bourg, Prévôté Royale, dans le Poitou, Diocèſe de Poitiers, Parlement de Paris, Intendance de Poitiers, Election de Niort, à 619 habitans.

CHO

CHOESTRE, petite Riviere du Berry, qui ſort de l'étang de Cran, & ſe va rendre dans l'Eure, au-deſſous de Savigny.

CHOFFAILLES, dans la Bourgogne, Diocèſe de Mâcon, Parlement de Paris, Intendance de Dijon, Bailliage & Recette de Mâcon, Grenier à ſel de Clayette, à 228 habitans. C'eſt une Paroiſſe ſituée en montagnes; il y paſſe une petite riviere. C'eſt le grand chemin de Charlieu à Lion & à Beaujeu.

CHOIGNE, dans la Champagne, Diocèſe de Langres, Parlement de Paris, Intendance de Châlons, Election de Chaumont en Baſſigny, à 116 habitans.

CHOILLEY, dans la Champagne, Diocèſe de Langres, Parlement de Paris, Intendance de Châlons, Election de Langres, à 269 habitans.

CHOIN, dans la Normandie, Diocèſe de Bayeux, Parlement de Roüen, Intendance de Caën, Election de Bayeux, à 568 habitans.

CHOIN, Baronie, dans la Bourgogne, Diocèſe de Lion, Parlement & Intendance de Dijon, Bailliage & Recette de Bourg en Breſſe, à 516 habitans.

CHOISEL ou S. Jean de Choiſel, dans l'Iſle de France, Diocèſe, Parlement, Intendance & Election de Paris, à 355 habitans.

CHOISEUIL, Ville, dans la Champagne, Diocèſe de Langres, Parlement de Paris, Intendance de Châlons, Election de Langres, à 265 habitans. Ce lieu eſt une ancienne Baronie, qui a donné le nom à l'ancienne Maiſon de Choiſeuil. Il eſt ſitué à trois lieuës de Chaumont, & appartient à préſent à la Maiſon de Nottancourt de Vaubecourt: Son nom a été tranſporté ſur les Châtellenies de Poliſi & de Poliſet, lors de leur érection en Duché en 1685. en faveur de Céſar de Choiſeuil.

CHOISEY, dans la Franche-Comté, Diocèſe, Parlement & Intendance de Beſançon, Bailliage & Recette de Dôle, à 314 habitans.

la CHOISILLE, Riviere de la Touraine, qui prend ſa ſource près de l'Encloitre, arroſe Beaumont de la Ronce, Chenuſſon, &c. & ſe jette dans la Loire au Pont de la Motte.

CHOISY, dans la Picardie, Diocèſe de Beauvais, Parlement de Paris, Intendance de Soiſſons, Election de Clermont, à 223 habitans.

CHOISY-au-Bacq, *Cantiacum*, dans la Picardie, Diocèſe de Soiſſons, Parlement de Paris, Intendance & Election de Soiſſons, à 154 habi-

tans. Ce Village eſt ſitué à une lieuë de Compiégne, ſur la riviere d'Aine, une demi-lieuë avant qu'elle ſe jette dans l'Oiſe. Les Rois de la premiere race & de la ſeconde, y avoient une Maiſon de plaiſance. Clovis III. Childebert II. & Clotaire IV. ont été enterrez dans ſon Egliſe. C'eſt auſſi où mourut la Reine Berthe, femme de Pepin & mere de Charlemagne, en 783.

CHOISY-Bellegarde, dans le Gâtinois, Diocèſe de Sens, Parlement de Paris, Intendance d'Orleans, Election de Montargis, a 700 habitans.

CHOISY, Bourg, dans la Brie, Diocèſe de Meaux, Parlement & Intendance de Paris, Election de Meaux, a 970 habitans.

CHOISY-le-Temple, dans la Brie, Diocèſe de Meaux, Parlement & Intendance de Paris, Election de Meaux, a 10 habitans.

CHOISY-ſur-Seine, *Sotiacum ad Sequanam*, dans l'Iſle de France, Diocèſe, Parlement, Intendance & Election de Paris, a 186 habitans. Il y a un fort beau Château, bâti par Mademoiſelle de Montpenſier, elle l'avoit donné à Monſeigneur, ayeul du Roy Loüis XV. il l'a échangé contre Meudon avec Madame de Louvois. Il eſt à préſent à Madame la Princeſſe de Conty, premiere Doüairiere.

CHOISY-Malesherbes, dans le Gâtinois, Diocèſe de Sens, Parlement de Paris, Intendance d'Orleans, a 264 habitans. Il y a un Monaſtere de Cordeliers, à l'entrée du bois.

CHOLET, Ville, dans l'Anjou, Diocèſe de Poitiers, Parlement de Paris, Intendance de Tours, Election de Montreüil-Bellay, a 940 habitans. C'eſt une Baronie ſituée ſur la riviere de Mayenne; outre la Paroiſſe, il y a un Couvent de Cordeliers & un de Cordelieres. L'on y tient pluſieurs Foires pour des beſtiaux; l'on y fait auſſi un grand commerce de toiles fines, dont on fournit le Poitou, Bordeaux & la Rochelle. Cette Ville a donné le nom à une ancienne famille, qui fut éteinte dans le treiziéme ſiécle. Il y a un beau Château nouvellement bâti.

CHOLIS, dans le Forez, Diocèſe de Lion, Parlement de Paris, Intendance de Lion, Election de Roanne, a 343 habitans.

CHOLONGES, dans le Dauphiné, Diocèſe, Parlement, Intendance & Election de Grenoble, a 360 habitans.

CHOMBELLAY, dans l'Anjou, Diocèſe d'Angers, Parlement de Paris, Intendance de Tours, Election d'Angers, a 584 habitans.

CHOMEILS, dans le Limoſin, Diocèſe de Limoges, Parlement de Bordeaux, Intendance de Limoges, Election de Brives, a 439 habitans.

CHOMELLIS, Bourg, dans l'Auvergne, Diocèſe de S. Flour, Parlement de Paris, Intendance de Riom, Election de Brioude, a 1068 habitans.

CHOMETTE, dans l'Auvergne, Diocèſe de S. Flour, Parlement de Paris, Intendance de Riom, Election de Brioude, a 230 habitans.

CHOMEYRAC, dans le bas Languedoc, Diocèſe de Viviers, Parlement de Toulouſe, Intendance de Montpellier, Recette de Viviers, a 838 habitans.

CHOMOND, dans l'Auvergne, Diocèſe de Clermont, Parlement de Paris, Intendance de Riom, Election d'Iſſoire, a 343 habitans.

CHONAS, dans le Dauphiné, Diocèſe de Vienne, Parlement & Intendance de Grenoble, Election de Vienne, a 216 habitans.

CHONOZ & Curſon, dans le Dauphiné, Diocèſe de Valence, Parlement & Intendance de Grenoble, Election de Valence, a 366 habitans.

CHONGIELS, dans l'Artois, Diocèſe de S. Omer, Conſeil d'Artois, Intendance d'Amiens, Gouvernance d'Arras, Recette de Bethune, a 651 habitans. Ce lieu eſt à une lieuë de Bethune. Il y a une Abbaye d'Hommes, de l'Ordre de S. Auguſtin, fondée en 1120. elle vaut dix mille livres de revenu.

CHONGUEUSES, dans la Picardie, Diocèſe d'Amiens, Parlement de Paris, Intendance & Election d'Amiens, a 282 habitans.

CHORANCHES, dans le Dauphiné, Diocèſe de Valence, Parlement & Intendance de Grenoble, Election de Valence, a 216 habitans.

CHORE, dans le Nivernois, Diocèſe de Nevers, Parlement & Intendance de Paris, Election de Vezelay, a 300 habitans.

CHORE', petite Riviere, qui prend ſa ſource entre Clamecy & Auxerre, & paſſe par Auxerre, Joigny, Sens & Montereau, d'où elle ſe jette dans la Seine. Ce ne peut être que l'Yonne ou bien celle-ci, qui ſe jette dans l'Yonne à Auxerre.

CHOREY, dans la Bourgogne, Diocèſe d'Autun, Parlement & Intendance de Dijon, Bailliage, Grenier à ſel & Recette de Beaune, a 212 habitans. Ce lieu eſt ſitué en plaine; il y paſſe une riviere nommée le Cours de Rouhan, qui n'eſt qu'un ruiſſeau, & n'a point beſoin de pont pour y paſſer; il y a quelques vignes. Il y a un Prieuré de l'Ordre de S. Benoît.

CHORGES, Ville, dans le Dauphiné, Diocèſe d'Ambrun, Parlement & Intendance de Grenoble, Election de Gap, a 361 habitans. C'eſt une petite Ville trés-ancienne à deux lieuës d'Ambrun, au pied des montagnes; c'étoit la deuxiéme Ville des Caturiges, & ce nom lui en eſt reſté; les Itineraires en font mention, ſous ceux de *Caturiga*, *Caturica & Caturigomagus*.

CHORS, *Sancti Urſini de Chors Abbatia*, Abbaye d'Hommes, Ordre de S. Auguſtin, dans la Bourgogne, Diocèſe d'Autun.

CHOSSY, Bourg, dans la Champagne, Diocèſe de Sens, Parlement & Intendance de Paris, Election de Joigny, a 903 habitans.

CHOSY ou S. Martin de Choſy, ſon Egliſe dépend du Chapitre de S. Cir de Sancergues en Berry.

CHOUARD, dans la Bourgogne, Diocèſe d'Autun, Parlement & Intendance de Dijon, Bailliage, Grenier à ſel & Recette d'Autun, a 53 habitans. C'eſt pays de montagne; il y paſſe un petit ruiſſeau, où l'eau ne manque jamais: l'étenduë du finage eſt d'une demi-lieuë de long & d'un quart de lieuë de tour. Les Chanoines de la Cathédrale d'Autun ſont Collateurs de la Cure.

CHOUDAY, dans le Berry, Diocèſe de Bourges, Parlement de Paris, Intendance de Bourges, Election d'Iſſoudun, a 280 habitans. La Taille y eſt perſonnelle; le revenu de la Cure trés-médiocre; M. le Duc y nomme. C'eſt terres à froment & autres grains. C'eſt un ſimple Fief, appartenant à Madame Hurtant. Ce qu'il y a de plus remarquable, c'eſt l'union des freres & ſœurs, qui vivent enſemble en grand nombre, & dans une parfaite intelligence; on y voit juſqu'à quatre freres mariez obéir tous à leur aîné, comme à leur Seigneur. Ce qui paroîtroit ſurprenant par tout ailleurs, n'eſt point extraordinaire dans ce Village.

CHOUE, dans le Maine, Diocèſe du Mans,

Parlement de Paris, Intendance de Tours, Election de Château du-Loir, a 903 habitans.

CHOUER, petite Riviere du Poitou: elle paſſe ſous le pont Payant, & ſe jette enſuite dans la Loire.

CHOUGNY le grand, dans le Nivernois, Diocèſe de Nevers, Parlement de Paris, Intendance de Moulins, Election de Nevers, a 161 habitans. C'eſt une Paroiſſe ſituée en plaine; c'eſt terres à froment & à ſeigle; les pacages y ſont fort bons; les foins plus que ſuffiſans pour la nourriture des beſtiaux, dont on fait un petit commerce de ceux qu'on engraiſſe. M. de Cruy en eſt Seigneur.

CHOUGNY le petit, dans le Nivernois, Diocèſe de Nevers, Parlement de Paris, Intendance de Moulins, Election de Châteauchinon, a 63 habitans. C'eſt une Paroiſſe, dont partie dépend de l'Election de Nevers; c'eſt terres à froment, orge & avoine, nourriture des beſtiaux; il y a une Thuillerie & un Four à chaux. M de Cruy en eſt auſſi Seigneur.

CHOUILLY, dans la Champagne, Diocèſe de Reims, Parlement de Paris, Intendance de Châlons, Election d'Epernay, a 168 habitans.

CHOUPPES, dans le Poitou, Diocèſe de Poitiers, Parlement de Paris, Intendance de Tours, Election de Richelieu, a 494 habitans.

CHOURCE', Seigneurie, qui releve de la Terre de Montreuil-Bellay.

CHOUSELOT, dans la Franche-Comté, Diocèſe, Parlement & Intendance de Beſançon, Bailliage & Recette de Quingey, a 309 habitans.

CHOUVIGNET, dans le Bourbonnois, Diocèſe de Clermont, Parlement de Paris, Intendance de Moulins, Election de Gannat, a 330 habitans. C'eſt une Paroiſſe ſituée ſur la riviere de Sioulle; c'eſt terres à ſeigle & avoine; petits vignobles & excellent vin; bons pacages, aſſez de foin, un petit commerce de beſtiaux; beaucoup de bois taillis: les habitans s'occupent à faire des tonneaux & des cercles qu'ils vendent. M. le Duc de la Tremoüille en eſt Seigneur.

CHOUX, dans la Franche-Comté, Diocèſe, Parlement & Intendance de Beſançon, Bailliage & Recette de la Terre de S. Claude, a 147 habitans.

CHOUX, dans la Franche-Comté, Diocèſe, Parlement & Intendance de Beſançon, Bailliage & Recette de Gray, a 464 habitans. Il y a un Prieuré ſimple, qui dépend de Cluny; il vaut mille livres, & eſt à la nomination du Roy.

les CHOUX, dans le Gâtinois, Diocèſe de Sens, Parlement de Paris, Intendance d'Orleans, Election de Montargis, a 295 habitans.

CHOUY, dans la Picardie, Diocèſe de Soiſſons, Parlement de Paris, Intendance & Election de Soiſſons, a 471 habitans.

CHOUZE', Bourg, dans l'Anjou, Diocèſe d'Angers, Parlement de Paris, Intendance de Tours, Election de Saumur, a 3004 habitans. Ce Bourg eſt au bord de la Loire; il eſt douteux s'il n'eſt de la Touraine.

CHOUZE', dans l'Anjou, Diocèſe d'Angers, Parlement de Paris, Intendance de Tours, Election de Baugé, a 327 habitans.

CHOUZY, Bourg, dans le Bléſois, Diocèſe de Blois, Parlement de Paris, Intendance d'Orleans, Election de Blois, a 903 habitans.

CHOUZY, dans le Bléſois, Diocèſe de Blois, Parlement de Paris, Intendance d'Orleans, Election de Romorantin, a 218 habitans.

le CHOZAND, dans la Marche, Diocèſe de Limoges, Parlement de Paris, Intendance de Moulins, Election de Gueret, a 115 habitans.

CHOZEAUX, dans le Dauphiné, Diocèſe de Vienne, Parlement & Intendance de Grenoble, Election de Vienne, a 516 habitans.

CHU

CHUELLE, dans le Gâtinois, Diocèſe de Sens, Parlement & Intendance de Paris, Election de Nemours, a 835 habitans.

CHUFFILLY, dans la Champagne, Diocèſe de Reims, Parlement de Paris, Intendance de Châlons, Election de Reims, a 112 habitans.

CHUIGNE, dans la Picardie, Diocèſe de Noyon, Parlement de Paris, Intendance d'Amiens, Election de Peronne, a 227 habitans.

CHUIGNOLLES, dans la Picardie, Diocèſe de Noyon, Parlement de Paris, Intendance d'Amiens, Election de Peronne, a 205 habitans.

CHUISNES, dans la Beauce, Diocèſe de Chartres, Parlement de Paris, Intendance d'Orleans, Election de Chartres, a 612 habitans.

CHUSEAN, dans le bas Languedoc, Diocèſe d'Uzès, Parlement de Toulouſe, Intendance de Montpellier, Recette d'Uzès, a 213 habitans.

CHUYES, dans le Forez, Diocèſe de Lion, Parlement de Paris, Intendance de Lion, Election de S. Eſtienne, a 875 habitans.

CIA

CIADOUX, dans le Comté & du Diocèſe de Comenges, Parlement de Toulouſe, Intendance d'Auch, Election de Comenges, a 264 habitans.

CIB

CIBITS, dans la baſſe Navarre, Diocèſe de Bayonne, Parlement de Pau, Intendance d'Auch, Recette du pays d'Oſtabares, a 156 habitans.

CIBRAC, dans la Guienne, Diocèſe, Parlement, Intendance & Election de Bordeaux, a 909 habitans.

CIC

CICON, dans la Franche-Comté, Diocèſe, Parlement, Intendance, Bailliage & Recette de Beſançon, a 210 habitans.

CID

CIDIAILLES ou Sidiailles, dans le Berry, Diocèſe de Bourges, Parlement de Paris, Intendance de Bourges, Election de la Châtre, a 250 habitans.

CIE

CIEL & Marlet, dans la Bourgogne, Diocèſe de Châlon, Parlement & Intendance de Dijon, Bailliage de Châlon, Grenier à ſel de Seurre, Recette d'Auſſonne, a 386 habitans. C'eſt une Paroiſſe, de laquelle dépendent Vannay, Chiſeau & la Coſne. Tous ces lieux ſont ſituez à une demi-lieuë de Verdun; la riviere du Doux paſſe auprès de Ciel, du côté de Bize; c'eſt pays de plaine.

CIER, dans le haut Languedoc, Diocèſe de Comenges, Parlement & Intendance de Toulouſe, Recette de Comenges, a 471 habitans.

CIER, dans le Comté & du Diocèſe de Comenges,

menges, Parlement de Toulouſe, Intendance d'Auch, Election de Comenges, à 360 habitans.

CIERGES, dans la Brie, Diocèſe de Soiſſons, Parlement de Paris, Intendance de Soiſſons, Election de Château-Thierry, à 309 habitans.

CIERGES, dans la Champagne, Diocèſe de Châlons, Parlement de Paris, Intendance de Châlons, Election de ſainte Manehould, à 250 habitans.

CIERGUES, dans la Bourgogne, Diocèſe de Mâcon, Parlement de Paris, Intendance de Dijon, Bailliage & Recette de Mâcon, à 40 habitans. Il y a quelques vignes dans cette Paroiſſe.

CIERNAT, dans le Bourbonnois, Diocèſe de Clermont, Parlement de Paris, Intendance & Election de Moulins, à 286 habitans. C'eſt une Paroiſſe à huit lieuës de Moulins & à deux de l'Allier en plaine; les terres fortes à froment, orge, avoine & féves, dont le produit eſt conſidérable; il y a quelques vignes d'un aſſez bon rapport; les foins n'y ſont pas abondans; les pacages trés-reſſerrez, & point de commerce de beſtiaux, ſi ce n'eſt en porcs; il n'y a ni bois, ni étangs, ni menus fruits. M. de Poncenat en eſt Seigneur.

CIERP, dans le Comté & du Diocèſe de Comenges, Parlement de Toulouſe, Intendance d'Auch, Election de Comenges, à 110 habitans.

CIERREY, (Cierrez & Cierré, c'eſt le même) dans la Normandie, Diocèſe d'Evreux, Parlement & Intendance de Roüen, Election d'Evreux, à 306 habitans. M. de Boſguerard en eſt Seigneur.

CIERZAC, dans la Saintonge, Diocèſe de Saintes, Parlement de Bordeaux, Intendance de la Rochelle, Election de Saintes, à 472 habitans.

CIEURAC, dans le Quercy, Diocèſe de Cahors, Parlement de Toulouſe, Intendance de Montauban, Election de Cahors, à 118 habitans.

CIEUX, Bourg, dans le Limoſin, Diocèſe de Limoges, Parlement de Bordeaux, Intendance & Election Limoges, à 1214 habitans.

CIEZ, dans le Gâtinois, Diocèſe d'Auxerre, Parlement de Paris, Intendance d'Orleans, Election de Gien, à 764 habitans.

CIG

CIGALEUS, dans le Condomois, Diocèſe de Condom, Parlement & Intendance de Bordeaux, Election de Condom, à 156 habitans.

CIGNE', dans le Maine, Diocèſe du Mans, Parlement de Paris, Intendance de Tours, Election de Mayenne, à 823 habitans.

CIGOGNE, dans le Nivernois, Diocèſe de Nevers, Parlement de Paris, Intendance de Moulins, Election de Nevers, à 180 habitans. Cigogne & Trabaigues ſont une Paroiſſe à quatre lieuës de Nevers; c'eſt bonnes terres à froment, il n'y a point de pacages ni beaucoup de foin: les habitans achetent annuellement des bœufs pour la culture des terres; il y a un fourneau, deux petites forges, & beaucoup de bois taillis, appartenans au Seigneur & autres particuliers. Madame Bolaire & M. du Pleſſis en ſont Seigneurs.

CIGOIGNE, dans la Touraine, Diocèſe de Tours, Parlement de Paris, Intendance & Election de Tours, à 468 habitans. La Cure eſt à la Collation de l'Abbé de S. Julien de Tours.

CIL

CILLY, dans la Picardie, Diocèſe de Laon, Parlement de Paris, Intendance de Soiſſons, Election de Laon, à 471 habitans.

CIM

CIMAULT, Prieuré, de l'Ordre de S. Benoît, ſitué ſur la Loire; le revenu eſt de deux mille livres pour les Moines, & trois mille pour le Prieur.

CIN

CINAIS, dans la Touraine, Diocèſe de Nevers, Parlement de Paris, Intendance de Tours, Election de Chinon, à 332 habitans. C'eſt une Paroiſſe, dont la Cure eſt à la Collation de l'Abbé de Sully.

CINCHAMP, dans la Normandie, Diocèſe de Bayeux, Parlement de Roüen, Intendance de Caën, Election de Bayeux, à 361 habitans. Ce lieu eſt ſitué au bord de la riviere d'Orne, à l'endroit où la riviere de Gugne & celle de Lezo ſe jettent dans l'Orne.

CINDRE', Bourg, dans le Bourbonnois, Diocèſe de Clermont, Parlement de Paris, Intendance & Election de Moulins, à 287 habitans. C'eſt une Paroiſſe ſituée à ſix lieuës de Moulins, à quatre de l'Allier en plaine; les terres à froment, orge & avoine; les foins abondans & graſſifs, les pacages ſerrez; il y a quelques vignes; le profit des beſtiaux aſſez conſidérable; il y a quelques bois modernes; point d'étangs ni menus fruits. M. le Noir en eſt Seigneur.

CINFONETS, dans la Bourgogne, Diocèſe de Langres, Parlement & Intendance de Dijon, Bailliage & Recette de Châtillon, à 56 habitans.

CINGAT, dans la Normandie, Diocèſe de Séez, Parlement de Roüen, Intendance d'Alençon, Election de Falaiſe, à 99 habitans.

CINGAUTEL, dans la Normandie, Diocèſe de Bayeux, Parlement de Roüen, Intendance & Election de Caën, à 54 habitans.

CINGLAIS ou Singlois, Canton, entre Falaiſe & la riviere d'Orne, dont on a fait le titre d'un des dix-ſept Doyennez-Ruraux du Diocèſe de Bayeux, qui comprend plus de quarante Paroiſſes, entre leſquelles ſont Harcourt, Tury, Barbery, Ceſny, Combray & Pierrefite.

CINGNIARGS, Bourg, dans la Touraine, Diocèſe de Tours, Parlement de Paris, Intendance & Election de Tours, à 1223 habitans.

CINGUESTRAL, dans la Franche-Comté, Diocèſe, Parlement & Intendance de Beſançon, Bailliage & Recette de la Terre de S. Claude, à 204 habitans.

CINQUEUX, dans la Picardie, Diocèſe de Beauvais, Parlement de Paris, Intendance de Soiſſons, Election de Clermont, à 183 habitans.

CINTEGABELLE, Ville, dans le haut Languedoc, Diocèſe de Mirepoix, Parlement & Intendance de Toulouſe, Recette de Mirepoix, à 1186 habitans.

CINTRAY, dans la Normandie, Diocèſe d'Evreux, Parlement de Paris, Intendance d'Alençon, Election de Verneüil, à 314 habitans.

CINTRAY, dans la Beauce, Diocèſe de Chartres, Parlement de Paris, Intendance d'Or-

leans, Election de Chartres, a 80 habitans.

CINTRE', dans la Bretagne, Diocèſe & Parlement de Rennes, Intendance de Nantes, Recette de Rennes, a 268 habitans.

CIO

la CIOTAT, Bourg, dans la Provence, Diocèſe de Marſeille Parlement & Intendance d'Aix, Viguerie & Recette de Marſeille, a 868 habitans. Les vins de liqueur que l'on recueille dans ſon territoire, ont beaucoup de réputation.

la CIOULE, Riviere, qui paſſe à Menat & à S. Pourçain, dans l'Intendance de Moulins; elle ne porte que des radeaux; mais ſi ſon canal étoit nettoyé des pierres & des rochers qui s'y rencontrent, & que l'on eût détruit quelque moulins, dont les écluſes interrompent la navigation, elle ſeroit fort utile, ſur-tout au débit des bois du pays de Combrailles.

CIP

CIPIERES & Conſouls, dans la Provence, Diocèſe de Graſſe, Parlement & Intendance d'Aix, Viguerie & Recette de Graſſe, a 485 habitans.

CIR

CIRAIL, Bourg, dans la Normandie, Diocèſe de Séez, Parlement de Roüen, Intendance & Election d'Alençon, a 990 habitans.

CIRAN-la-Latte, dans la Touraine, Diocèſe de Tours, Parlement de Paris, Intendance de Tours, Election de Loches, a 415 habitans.

CIRAT, dans le Limoſin, Diocèſe de Limoges, Parlement de Bordeaux, Intendance & Election de Limoges, a 76 habitans.

CIRE ou S. Cire de Favieres, dans le Beaujollois, Diocèſe de Lion, Parlement de Paris, Intendance de Lion, Election de Villefranche, a 500 habitans.

CIRE', Bourg, dans le pays d'Aunis, Diocèſe de la Rochelle, Parlement de Paris, Intendance & Election de la Rochelle, a 890 habitans.

CIREFONTAINE, dans la Champagne, Diocèſe de Langres, Parlement de Paris, Intendance de Châlons, Election de Bar-ſur-Aube, a 425 habitans.

CIREFONTAINE, dans la Champagne, Diocèſe de Toul, Parlement de Paris, Intendance de Châlons, Election de Joinville, a 260 habitans. C'eſt une Annexe de la Paroiſſe de Mandres; ſon Egliſe eſt dédiée aux Apôtres S. Pierre & S. Paul.

CIREIL-le-Chaſtel, dans la Champagne, Diocèſe de Châlons, Parlement de Paris, Intendance de Châlons, Election de Joinville, a 531 habitans.

CIRES, dans la Picardie, Diocèſe de Beauvais, Parlement de Paris, Intendance de Soiſſons, Election de Clermont, a 959 habitans.

CIRE'S dans le Comté & du Diocèſe de Comenges, Parlement de Toulouſe, Intendance d'Auch, Election de Comenges, a 560 habitans.

CIREY, dans la Bourgogne, Diocèſe d'Autun, Parlement & Intendance de Dijon, Bailliage, Grenier à ſel & Recette de Beaune, a 207 habitans. Ce lieu eſt ſitué au milieu d'une montagne; il y a des vignes. La Paroiſſe eſt Nolay.

CIREY, dans la Bourgogne, Diocèſe de Langres, Parlement, Intendance, Bailliage & Recette de Dijon, Chambre à ſel de Mirebeau, a 136 habitans. C'eſt pays de marais & de bois; il y paſſe la petite riviere de Baiſe, qui porte de petits bateaux chargez de mines de fer. Eſtevaux eſt un Ecart contigu à Cirey, qui en eſt la Paroiſſe.

CIREY, dans le pays Meſſin, Diocèſe, Parlement, Intendance & Recette de Metz, a 178 habitans.

CIREY de Magny, dans la Franche-Comté, Diocèſe, Parlement & Intendance de Beſançon, Bailliage & Recette de Veſoul, a 240 habitans.

CIREY-lez-Mareilles, dans la Champagne, Diocèſe de Langres, Parlement de Paris, Intendance de Châlons, Election de Chaumont en Baſſigny, a 128 habitans. C'eſt une Baronie qui appartient à la Maiſon du Châtelet, iſſuë de celle de Lorraine par Thierry de Lorraine, premier Baron du Châtelet, fils puîné de Mathieu ſecond Duc de Lorraine.

CIRIERES, dans le Poitou, Diocèſe de Poitiers, Parlement de Paris, Intendance de Poitiers, Election de Thoüars, a 422 habitans.

CIRON ou S. Georges de Ciron, dans le Berry, Diocèſe de Bourges, Parlement de Paris, Intendance de Bourges, Election de la Châtre, a 365 habitans.

CIRY, dans la Picardie, Diocèſe de Soiſſons, Parlement de Paris, Intendance & Election de Soiſſons, a 359 habitans.

CIRY, dans la Bourgogne, Diocèſe d'Autun, Parlement & Intendance de Dijon, Bailliage & Recette de Charolles, Grenier à ſel de Paray, a 346 habitans. C'eſt une Paroiſſe compoſée d'onze Hameaux; ſçavoir, Ciry, où eſt le clocher, Vilereleuſe, les Ligerotre, Boiſſi de Champlong, Ledevant, les Sevots, le Four, les Rnaux, Chez, Daneux, le Sauvement, les Billebotter, le Perrier, la Goute & Vauvillars. Cette Paroiſſe eſt ſituée en pays de plaines, bruyeres & buiſſons, entre Paray, Sauvignes & S. Vallier; la petite riviere de Bourbine y paſſe, & y a un pont. C'eſt le paſſage de Paray à Charolles & à Dijon. L'Abbé de Clagny eſt Collateur de la Cure.

CIS

CISE, dans la Bourgogne, Diocèſe de Bellay, Parlement & Intendance de Dijon, Bailliage & Recette de Breſſe, a 56 habitans.

CISERY-lez Grands-Ormes, dans la Bourgogne, Diocèſe d'Autun, Parlement & Intendance de Dijon, Bailliage, Grenier à ſel & Recette d'Avallon, a 101 habitans. Ce Village eſt ſitué à un quart de lieuë de Ragny, en pays de plaine; le Serin y paſſe, & y a un pont. Le Prieur de S. Rigault en Charollois, eſt Collateur de la Cure. Il y a le Prieuré-Curial de Varennes, qui eſt de ſix cens livres de revenu, & à la Collation auſſi du Prieur de S. Rigault. La moitié du Village eſt de la Paroiſſe de Treſilly, & l'autre moitié de celle de Varenne.

CISSAC, dans la Guienne, Diocèſe, Parlement, Intendance & Election de Bordeaux, a 863 habitans.

CISSE', dans le Poitou, Diocèſe de Poitiers, Parlement de Paris, Intendance & Election de Poitiers, a 798 habitans.

CISSE', Baronie, au bord de la Villaine, dans la Bretagne, Diocèſe & Parlement de Ren-

nes, Intendance de Nantes, Recette de Rennes, a 360 habitans.

la CISSE ou la Cliſſe, Riviere de Touraine, qui prend ſa ſource près de Cangé en Touraine, arroſe Mouſay, Nazelles & Vouvray, & ſe jette dans la Loire.

CISSEY, dans la Bourgogne, Diocèſe d'Autun, Parlement & Intendance de Dijon, Bailliage & Recette de Beaune, a 172 habitans.

CISSEY ou Ciſſay, dans la Normandie, Diocèſe d'Evreux, Parlement & Intendance de Roüen, Election d'Evreux, a 121 habitans. Le Sieur de Vitermont en eſt Seigneur.

CISTEAUX, *Ciſtercium*, Ville & Abbaye, dans la Bourgogne, Diocèſe de Châlon-ſur-Saône, Parlement & Intendance de Dijon, Bailliage & Recette de Beaune, a 586 habitans. Cette Ville a pris ſon nom & ſa naiſſance de la célèbre Abbaye, fondée par Eudes I. Duc de Bourgogne, ſous les ſoins de Saint Robert Abbé de Moleſme, en 1098. dans un lieu deſert & marécageux. L'Abbé de Cîteaux eſt Chef-d'Ordre de ce nom; les quatre premieres Filles de Cîteaux, dont les Abbez ont rang de Généraux, ſont Laferte ſur Groſne, Pontigny, Clairvaux & Morimond: elles ſuivent la Régle de S. Benoît. Cette célébre Abbaye eſt ſituée à cinq lieuës de Dijon & à deux de S. Jean de Loſne. Il en dépend près de dix-huit cens Monaſtéres d'Hommes, & autant de Religieuſes; elle vaut en tout cinquante mille livres de rente. Les Ducs de Bourgogne s'y faiſoient enterrer.

le petit CISTEAUX ou Aumône, *Eleemoſina*, Abbaye d'Hommes, Ordre & Fille de Cîteaux; elle eſt ſituée dans le Comté Dunois, à quatre lieuës de Chaſteaudun, & autant de Beaugency, au Diocèſe & à dix lieuës de Chartres; elle a été fondée le 4. des Cal. de Juillet 1121.

CISTERNES, dans l'Auvergne, Diocèſe de Clermont, Parlement de Paris, Intendance & Election de Riom, a 404 habitans.

CISTERON, *voyez* Siſteron.

CISTRIERES, dans l'Auvergne, Diocèſe de Clermont, Parlement de Paris, Intendance de Riom, Election d'Iſſoire, a 657 habitans.

CIT

CITERNES, dans la Picardie, Diocèſe d'Amiens, Parlement de Paris, Intendance & Election d'Amiens, a 469 habitans.

CITERS, dans la Franche-Comté, Diocèſe, Parlement & Intendance de Beſançon, Bailliage & Recette de Veſoul, a 169 habitans.

CITEY, dans la Franche-Comté, Diocèſe, Parlement & Intendance de Beſançon, Bailliage & Recette de Gray, a 112 habitans.

CITOU, dans le bas Languedoc, Diocèſe de Narbonne, Parlement de Toulouſe, Intendance de Montpellier, Recette de Narbonne, a 430 habitans.

CITRY, dans la Brie, Diocèſe de Soiſſons, Parlement de Paris, Intendance de Soiſſons, Election de Château-Thierry, a 568 habitans.

CIV

CIVAY, dans la Touraine, Diocèſe de Tours, Parlement de Paris, Intendance & Election de Tours, a 660 habitans. C'eſt une Paroiſſe, dont la Cure eſt à la Collation de l'Archiprêtre de ſainte Maure.

CIVEAUX, dans le Poitou, Diocèſe de Poitiers, Parlement de Paris, Intendance & Election de Poitiers, a 585 habitans. C'eſt une Paroiſſe ſituée ſur la Vienne, auprès de laquelle s'eſt donnée la bataille de Vauclade. L'on montre dans ſon territoire un nombre exceſſif de tombeaux de pierres, où l'on dit que les François, qui ont été tuez à cette bataille, ont été inhumez.

CIVIERES, dans la Normandie, Diocèſe, Parlement & Intendance de Roüen, Election de Giſors, a 396 habitans. C'eſt à M. de Châtillon.

CIVRAY, Ville, dans le Poitou, Diocèſe de Poitiers, Parlement de Paris, Intendance & Election de Poitiers, a 1475 habitans. Cette petite Ville eſt ſituée à dix-huit lieuës de Poitiers, vers le midi, ſur le bord de la Charente, dans un bon pays; ſes prairies ſont excellentes; mais elle eſt d'ailleurs ſans commerce. Son Domaine étoit engagé au Marquis de Dangeau. Il y a une Cure & deux Couvens; un Bailliage, une Sénéchauſſée Royale, une Maréchauſſée Provinciale & une Mairie perpetuelle.

CIVRAY, Bourg, dans la Touraine, Diocèſe de Tours, Parlement de Paris, Intendance de Tours, Election d'Amboiſe, a 700 habitans. Sa Cure eſt à la Collation de l'Abbé de Villeloin.

CIVRAY, dans le Berry, Diocèſe de Bourges, Parlement de Paris, Intendance de Bourges, Election d'Iſſoudun, a 521 habitans.

CIVRAY, dans la Touraine, Diocèſe de Tours, Parlement de Paris, Intendance de Tours, Election de Loches, a 309 habitans.

CIVRAY-lez-Eſſards, dans le Poitou, Diocèſe de Poitiers, Parlement de Paris, Intendance & Election de Poitiers, a 142 habitans.

le CIVRE, dans le Poitou, Diocèſe de la Rochelle, Parlement de Paris, Intendance de Poitiers, Election des Sables d'Olonne, a 199 habitans.

CIVRIEUX, dans le Lionnois, Diocèſe de Lion, Parlement de Paris, Intendance & Election de Lion, a 128 habitans.

CIVRY, dans la Beauce, Diocèſe de Blois, Parlement de Paris, Intendance d'Orleans, Election de Châteaudun, a 390 habitans.

CIVRY ou S. Julien de Civry, dans la Bourgogne, Diocèſe d'Autun, Parlement & Intendance de Dijon, Bailliage & Recette de Semur en Brionnois, a 315 habitans.

CIZ

CIZE, Contrée, ou petit pays de la baſſe Navarre, qui confine avec l'Eſpagne au midi, dont la Ville Capitale eſt S. Jean-de-Pied-de-Port, Capitale de la Navarre Françoiſe. La Juſtice y eſt renduë par un Alcayde.

CIZE, dans la Normandie, Diocèſe de Liſieux, Parlement de Roüen, Intendance d'Alençon, Election de Liſieux, a 450 habitans.

CIZE, dans la Franche-Comté, Diocèſe, Parlement & Intendance de Beſançon, Bailliage & Recette de Poligny, a 87 habitans.

CIZE, dans l'Anjou, Diocèſe d'Angers, Parlement de Paris, Intendance de Tours, Election de Saumur, a 758 habitans.

CIZELY, dans le Nivernois, Diocèſe de Nevers, Parlement de Paris, Intendance de Moulins, Election de Nevers, a 192 habitans. C'eſt une Paroiſſe ſituée à cinq lieuës de la riviere d'Al-

lier & de Loire ; c'eſt terres moitié à froment & moitié à ſeigle, & autres menus grains ; les pacages en bruyeres ; beaucoup de foins pour la nourriture des beſtiaux, & point de commerce. M. le Marquis de Joux en eſt Seigneur.

CIZENCOURT, dans la Picardie, Diocèſe de Noyon, Parlement de Paris, Intendance d'Amiens, Election de Peronne, a 31 habitans.

CIZOY, dans le haut Armagnac, Diocèſe de Comenges, Parlement de Toulouſe, Intendance d'Auch, Recette des quatre Vallées, a 60 habitans.

CLA

CLACY, dans la Picardie, Diocèſe de Laon, Parlement de Paris, Intendance de Soiſſons, Election de Laon, a 146 habitans.

CLADECH, dans le Périgord, Diocèſe de Sarlat, Parlement & Intendance de Bordeaux, Election de Sarlat, a 417 habitans.

CLAGNY, Château Royal, ſitué ſur la droite de l'avenuë de Verſailles du côté de Saint Cloud, à côté d'un petit bois fort ancien, dont la beauté engagea Loüis XIV. à bâtir cette Maiſon de plaiſance, pour la Marquiſe de Montelſpan ſa maîtreſſe : il a paſſé depuis à M. le Duc du Maine leur fils, à qui il appartient préſentement. Ce Château eſt le premier ouvrage que Jules Hardouïn Manſard ait fait pour le Roy ; il fut achevé en 1678. preſque dans la même diſpoſition que celui de Verſailles : le bâtiment conſiſte en un corps ſimple, qui a deux aîles doubles en retour, avec deux autres aîles ſimples ſur la face du devant. La cour a trente toiſes de largeur, ſur trente-deux de profondeur. Le premier étage eſt à rez de chauſſée, où l'on entre par cinq perrons quarrez : ce premier étage, & qui eſt le principal, conſiſte en un grand ſallon qui ſert de paſſage de la cour au jardin, & communique aux appartemens : ce ſalon eſt orné en dedans de pilaſtres corinthiens.

Les appartemens ont des deux côtez des pieces preſque pareilles : dans l'aîle droite il y a quelques cabinets de plus, & la Chapelle. Dans l'aîle gauche eſt un petit appartement des bains, qui donne ſur la cour. La grande galerie de ce Château a trente-cinq toiſes de long, & vingt-cinq pieds de large, avec trois ſalons un peu plus larges que les intervales qui le joignent : elle eſt ornée d'un grand ordre corinthien, dont l'entablement eſt enrichi de ſculptures, & la voûte remplie d'ornemens & de quadres pour mettre des tableaux. On y voit des groupes qui repréſentent des Divinitez, les Elemens, les Saiſons, & les quatre parties du monde, avec leurs attributs. Le grand ſalon du milieu eſt plus élevé que les autres, & porté par quatre trompes où ſont huit eſclaves : les ſalons des extrémitez ſont ornez de groupes & de bas reliefs de Nymphes, qui portent des corbeilles de fleurs & de fruits. Au bout de cette galerie, il y a une Orangerie pavée de marbre, longue de vingt-quatre toiſes, & large de vingt-cinq pieds.

De l'autre côté eſt la Chapelle ornée d'un ordre corinthien, & bâtie ſur un plan rond de trente pieds de diametre. Le grand eſcalier eſt dans l'aîle droite en entrant : la ſtructure eſt d'un grand goût, & l'appareil des pierres fort ingenieux. Le pavillon du milieu a des colonnes iſolées, de même façon que les veſtibules des aîles. Les fenêtres des étages du rez de chauſſée ſont ornées de chambranles, de conſoles, de friſes & de corniches. Les croiſées du grand ſalon, ſont trois grandes arcades entre des colonnes doriques, qui donnent ſur la cour de même que du côté du jardin. Le grand pavillon eſt couvert d'un dôme quarré ; des combles briſez couvrent le reſte de ce Château.

L'on voit dans le plafond du premier ſalon de la droite, les figures au naturel des Ambaſſadeurs de Siam, qui y ont fait leur ſéjour ordinaire en 1687. tant qu'ils ont été à la Cour, où ils furent défrayez aux dépens du Roy. Les autres appartemens ſont remplis de peintures & de tableaux d'un grand mérite. Il y a auſſi un Théâtre qui a ſervi aux repréſentations pour les Princes & Princeſſes. On voit auſſi encore dans une des ſales, douze petites piéces de Canon de fonte, montez ſur leurs affuts, accompagnez de tous leurs attirails, avec quelques chariots remplis de tous les différens outils néceſſaires dans l'Artillerie, quelques mortiers, bombes, carcaſſes, &c. C'eſt un préſent que les Officiers de la Ville de Paris firent à M. le Duc du Maine, lorſqu'il prit poſſeſſion de la Charge de Grand Maître de l'Artillerie de France.

Le jardin de ce Château eſt accompagné d'un bois de haute futaye, avec pluſieurs parterres, des bolingrains, des boſquets de charmilles, & des treillages ornez d'architectures. Il y a auſſi quantité de belles paliſſades, où ſont enfermées des caiſſes d'orangers, qui n'étant point vûes, il ſemble que ces orangers ſoient nez dans ces paliſſades. La Paroiſſe de Verſailles ſe voit tout à découvert de ce jardin, au bout duquel eſt l'Etang de Clagny, qui ſert de canal à la vûë de ce Château : la Ménagerie de Clagny eſt un petit endroit au dehors de ce Château ; elle a auſſi ſon mérite particulier.

CLAIN, *Clanis*, Riviere de Poitou, qui prend ſa ſource près Charoux, aux frontieres de l'Angoumois, paſſe à Poitiers, & ſe jette dans la Vienne un peu au-deſſous de Châtellerault ; cette Riviere ne porte bateau que deux lieuës vers ſa chute. Il ſeroit utile & avantageux de la rendre navigable depuis Poitiers, comme elle l'a été autrefois.

CLAIRA, Bourg, dans le Rouſſillon, Diocèſe de Perpignan, Conſeil, Intendance & Recette de Rouſſillon, a 412 habitans.

CLAIRAC, dans le Condomois, Diocèſe de Condom, Parlement & Intendance de Bordeaux, Election de Condom, a 98 habitans.

CLAIRE, Bourg & ancienne Baronie du pays de Caux, dans la Normandie, Diocèſe, Parlement, Intendance & Election de Roüen, a 469 habitans. Ce lieu eſt ſitué à quatre lieuës de Roüen, & à une de Boiſſehard dans un vallon auprès d'un bois, à la ſource d'un ruiſſeau qui ſe jette dans la riviere de Cailly à Montville. Son Egliſe Paroiſſiale eſt dédiée à S. Waſt. L'on recuëille du bled, des fruits, & du cidre dans ſon territoire. Il a été érigé en Comté, qui eſt compoſé de dix Paroiſſes, dont le Comte a le Patronage : Claire, Cordeville, le Bocaſſe, le Valmartin, les Autels-ſur-Claire, Frichemeſnil, Grugny, Ormenil, la Houſſaye-Beranger & le Tot ; le Seigneur en prend le nom. Il y a Foire & Marché. Cette Terre appartient à la Maiſon de Marſel. Richard de Claire étoit du nombre des Seigneurs de Normandie, à la conquête de la Terre-Sainte, au douziéme ſiécle.

CLAIREFONTAINE, dans la Beauce, Diocèſe de Chartres, Parlement de Paris, Intendance d'Orleans, Election de Dourdan, a 210 habitans. Il y a une Abbaye de l'Ordre de S. Auguſtin, fondée par Simon Comte de Montfort, vers l'an

l'an 1100. sous l'Invocation de la sainte Vierge, entre la forêt de Montfort & celle de Dourdan. Elle est à présent occupée par des Augustins Déchaussez qui desservent la Cure, laquelle est renfermée dans la Nef de l'Eglise Abbatiale, & est dédiée à S. Nicolas. Cette Paroisse est à huit lieues de Chartres, à cinq de Montfort & à deux de Bonelle. Elle a pris son nom d'une belle & claire fontaine, qui est contre les murs de son enceinte. Son territoire est sablonneux, & en partie couvert de bois; l'on y recueille du grain.

CLAIREFONTAINE, *voyez* Villiers-Cotterets.

CLAIREFONTAINE, *Clarusfons*, Abbaye d'Hommes, Ordre de Cîteaux, Fille de Morimond: elle est située dans la Franche-Comté, au Diocèse de Besançon, Bailliage d'Amont, Siége de Vezoul. Elle a été fondée l'an 1133. & vaut par an à l'Abbé quinze cens livres de revenu; il n'y a plus que deux Religieux.

CLAIREFONTAINE, dans la Champagne, Diocèse de Reims, Parlement de Paris, Intendance de Châlons, Election de Reims, a 102 habitans.

CLAIREFOUGERE, dans la Normandie, Diocèse de Bayeux, Parlement de Roüen, Intendance de Caën, Election de Vire, a 188 habitans.

les CLAIRETS, Abbaye de Filles, de l'Ordre de Cîteaux, dans le Diocèse de Chartres; elle est de l'Etroite Observance, sous la direction de l'Abbé de la Trappe: elle a été fondée vers l'an 1200. par Mathilde de Bronfevic Comtesse du Perche; elle vaut quatorze mille livres de revenu pour quarante Religieuses.

CLAIRMARAIS, *Clarus Maresus*, Abbaye d'Hommes, Ordre de Cîteaux; elle étoit autrefois de Religieuses. Elle est située dans le Diocèse de Reims.

CLAIRMARAIS, Abbaye, de l'Ordre de Cîteaux, dans l'Artois, Diocèse de S. Omer, Parlement de Paris, Intendance d'Amiens, Bailliage de S. Omer. Cette Abbaye prend son nom des marécages où elle est située; elle jouït de vingt-huit mille livres de rente: elle fut fondée l'an 1140. par Thierry premier Comte de Flandre.

CLAIRMONT, dans la Normandie, Diocèse de Lisieux, Parlement & Intendance de Roüen, Election de Pont-l'Evêque, a 50 habitans. M. de Baugy en est Seigneur.

CLAIRMONT, *Clarus Mons*, Abbaye d'Hommes, Ordre de Cîteaux, Fille de Clairvaux; elle est située dans le Maine, Diocèse du Mans, & à trois lieues de Laval: elle a été fondée le 17. May 1152. & vaut par an à l'Abbé six mille livres de revenu.

CLAIROIX, dans la Picardie, Diocèse de Senlis, Parlement & Intendance de Paris, Election de Compiégne, a 574 habitans.

CLAIRON, dans la Franche-Comté, Diocèse, Parlement, Intendance, Bailliage & Recette de Besançon, a 198 habitans. Ce lieu est situé à une demi-lieuë d'Ornans.

CLAIRTE', *Abbatia Beatæ Mariæ de Clarisate Dei*, Abbaye de Filles, Ordre & Fille de Cîteaux: elle est située dans la Touraine près de S. Christophe, dans une Paroisse nommée S. Pater, au Diocèse & à six lieuës de Tours. Elle a été fondée l'an 1240. ou 1241. par Pierre Evêque de Wington en Angleterre, & vaut par an à l'Abbé trois mille livres.

CLAIRVAL, dans la Franche-Comté, Diocèse, Parlement & Intendance de Besançon, Bailliage & Recette de Beaume, a 664 habitans.

CLAIRVAUX, Abbaye, de l'Ordre de Cîteaux, dans la Champagne, Diocèse de Langres, Parlement de Paris, Intendance de Châlons, Election de Bar-sur-Aube, a 191 habitans. Cette Abbaye a été fondée par S. Bernard & par Hugues Comte de Champagne, l'an 1115. c'est la troisiéme Fille de Cîteaux. Elle est située au bord de l'Aube, dans une vallée nommée ci-devant la vallée d'Absinthe, & à présent de Clerval, qu'Hugues Comte de Troyes, donna à ce Saint avec toutes ses appartenances; elle est à deux lieuës de Bar-sur-Aube. Thibaut le Grand Comte de Champagne, augmenta beaucoup cette fondation, aussi-bien que plusieurs Comtes de Flandre, Marguerite Reine de Navarre & Comtesse de Champagne, Elisabeth fille de S. Loüis, & plusieurs autres grands Seigneurs. L'enclos de cette Abbaye a plus de mille toises de tour, & comprend deux Monastéres complets. L'ancien tel qu'il étoit du tems de S. Bernard, en considération duquel on le conserve tout petit & simple que la pauvreté Religieuse permettoit qu'il fût; & les nouveaux bâtimens d'Eglise & de logemens que l'on a élevez depuis, & qui sont d'une grandeur extraordinaire: l'on y conserve particuliérement le Dortoir, le Refectoir & la Bibliothéque; qui comme tous les autres bâtimens Claustraux, sont couverts de plomb.

Cette Maison a été autrefois une pepiniere de grands Hommes, entre lesquels il y a eu le Pape Eugene III. quinze Cardinaux, & une grande quantité d'Archevêques & d'Evêques. Lorsqu'un Abbé de Clairvaux vient à mourir, l'Office Divin cesse dans l'Eglise, & l'on fait venir des Religieux de Cîteaux pour faire l'Office, jusqu'à l'Election du futur Abbé. Tous les Religieux Prêtres ont leurs Autels assignez pour leurs Messes. Il y a des tonnes ou cuves, qui sont d'une excessive grandeur; il y en a une qui tient jusqu'à huit cens tonneaux. L'on a uni à l'Abbaye de Clairvaux, les Abbayes de Morein & du Val-des-Vignes, du même Ordre.

L'Abbé de Clairvaux est Régulier; il y a quarante Religieux, vingt Freres Convers, outre un grand nombre de domestiques. Le revenu de cette Abbaye est de soixante-six mille livres en argent, sept à huit cens muids de bled, & autant de muids de vin, ce qui peut monter encore à vingt mille livres de surplus. S. Bernard y laissa cinq cens Religieux.

CLAIRVAUX, dans le Roüergue, Diocèse de Rodez, Parlement de Toulouse, Intendance de Montauban, Election de Villefranche, a 558 habitans.

CLAIRUISSEL, *Clarus Rivus*, *Clarisellum*, dans la Normandie, au pays de Bray, auprés de Gaillefontaine; c'est un Prieuré de Religieuses, de l'Ordre de Fontevrault, d'environ dix mille livres de revenu.

CLAIRY, dans la Picardie, Diocèse d'Amiens, Parlement de Paris, Intendance & Election d'Amiens, a 450 habitans.

CLAIRY & ses dépendances, dans la Picardie, Diocèse de Noyon, Parlement de Paris, Intendance d'Amiens, Election de Peronne, a 516 habitans.

CLAIS, dans la Normandie, Diocèse, Parlement & Intendance de Roüen, Election de Neufchâtel, a 279 habitans. C'est au Chapitre de Roüen.

la CLAISE, Riviere de Touraine, qui prend ſa ſource près l'Abbaye de Maubec, paſſe par Preuilly, le Grand Preſſigny, & ſe rend dans la Creuſe : cette Riviere eſt fort poiſſonneuſe.

CLAISONNE, Abbaye, *voyez* Clauſonne.

CLAIX, dans l'Angoumois, Diocèſe d'Angoulême, Parlement de Paris, Intendance de Limoges, Election d'Angoulême, a 813 habitans.

CLAIX, dans le Dauphiné, Diocèſe, Parlement, Intendance & Election de Grenoble, a 568 habitans.

les CHAIXS, dans la Beauce, Diocèſe de Chartres, Parlement & Intendance de Paris, Election de Montfort, a 209 habitans.

CLALAICY, Abbaye, de l'Ordre de Cîteaux, au Diocèſe de Bourges, dans le Comté de Sancerre : elle vaut deux mille livres de rente.

CLAMANGES, dans la Champagne, Diocèſe de Châlons, Parlement de Paris, Intendance & Election de Châlons, a 287 habitans.

CLAMANT, dans la Franche-Comté, Diocèſe, Parlement & Intendance de Beſançon, Bailliage & Recette de Salins, a 322 habitans.

CLAMART, dans l'Iſle de France, Diocèſe, Parlement, Intendance & Election de Paris, a 209 habitans.

CLAMECY, *Climiciacum* ou *Clameciacum*, Ville, dans le Nivernois, Diocèſe d'Auxerre, Parlement de Paris, Intendance d'Orleans, Chef-lieu d'une Election, a 3464 habitans. Cette Ville eſt ſituée à la chute du Beuvron, dans la riviere d'Yonne ; c'eſt où cette Riviere commence à porter bateau ; elle eſt à neuf lieuës d'Auxerre. C'eſt dans un des Fauxbourgs nommé Pantenor, ſitué de l'autre côté de l'Yonne, qu'a été transferé l'Evêché de Bethléem, *voyez* Bethléem. Il y a auſſi un Grenier à ſel ; c'eſt une Châtellenie du Bailliage & du Duché de Nevers.

CLAMECY, dans la Picardie, Diocèſe de Soiſſons, Parlement de Paris, Intendance & Election de Soiſſons, a 349 habitans.

CLAMECY, dans la Bourgogne, Diocèſe d'Autun, Parlement & Intendance de Dijon, Bailliage & Recette de Nuits, a 126 habitans.

CLAMEREY, dans la Bourgogne, Diocèſe d'Autun, Parlement & Intendance de Dijon, Bailliage, Grenier à ſel & Recette de Semur en Auxois, a 160 habitans. Ce lieu eſt ſitué dans une plaine ; la riviere d'Armanſon qui n'eſt point navigable, y paſſe. Clamerey eſt une Paroiſſe, de laquelle dépendent pluſieurs Hameaux ; ſçavoir, les Damerées, Sauley & la Métairie des Chaumes. La Cure eſt à la collation de l'Evêque d'Autun.

CLAN, Bourg, dans la Saintonge, Diocèſe de Saintes, Parlement de Bordeaux, Intendance de la Rochelle, Election de Saintes, a 499 habitans.

CLANAY, dans la Picardie, Diocèſe de Soiſſons, Parlement de Paris, Intendance & Election de Soiſſons, a 9 habitans.

CLANLIEU, dans la Picardie, Diocèſe de Laon, Parlement de Paris, Intendance de Soiſſons, Election de Guiſe, a 110 habitans.

CLANS, dans la Franche-Comté, Diocèſe, Parlement & Intendance de Beſançon, Bailliage & Recette de Veſoul, a 97 habitans.

CLANSAYES, dans le Dauphiné, Diocèſe de Valence, Parlement & Intendance de Grenoble, Election de Montelimart, a 143 habitans.

le CLAPIE', dans le Rouergue, Diocèſe de Vâbres, Parlement de Toulouſe, Intendance de Montauban, Election de Milhaud, a 243 habitans.

CLAPIERS, dans le bas Languedoc, Diocèſe de Montpellier, Parlement de Toulouſe, Intendance & Recette de Montpellier, a 118 habitans.

CLAPIERS, Bois, dans la Provence, ſitué dans le territoire de Beaumont, près de la Durance, ſur le chemin d'Aix à Manoſque.

CLARA, dans le Rouſſillon, Diocèſe de Perpignan, Conſeil & Intendance de Rouſſillon, Recette de Conflant, a 69 habitans.

CLARAC, dans la Gaſcogne, Diocèſe de Tarbes, Parlement de Toulouſe, Intendance d'Auch, Recette du Comté de Bigorre, a 242 habitans.

CLARAC, dans le Comté & du Diocèſe de Comenges, Parlement de Toulouſe, Intendance d'Auch, Election de Comenges, a 160 habitans.

CLARAC, dans le bas Armagnac, Diocèſe d'Auch, Parlement de Toulouſe, Intendance d'Auch, Election d'Armagnac, a 210 habitans.

CLARACQ, dans le Bearn, Diocèſe de Leſcar, Parlement de Pau, Intendance d'Auch, Sénéchauſſée & Recette de Morlas, a 300 habitans.

CLARACQ, dans le Bearn, Diocèſe de Leſcar, Parlement de Pau, Intendance d'Auch, Sénéchauſſée & Recette de Pau, a 214 habitans.

CLARBEC, dans la Normandie, Diocèſe de Liſieux, Parlement & Intendance de Roüen, Election de Pont-l'Evêque, a 555 habitans. M. de Borel en eſt Seigneur.

CLARENS, dans le bas Armagnac, Diocèſe d'Aire, Parlement de Toulouſe, Intendance d'Auch, Election de Riviere-Verdun, a 68 habitans.

CLARENS, dans le bas Armagnac, Diocèſe d'Auch, Parlement de Toulouſe, Intendance d'Auch, Election d'Aſtarac, a 168 habitans.

CLARENS, dans le bas Armagnac, Diocèſe d'Auch, Parlement de Toulouſe, Intendance d'Auch, Election d'Armagnac, a 244 habitans.

CLARENSAC, dans le bas Languedoc, Diocèſe de Nîmes, Parlement de Toulouſe, Intendance de Montpellier, Recette de Nîmes, a 904 habitans.

CLARET, *Caſtrum de Clareto*, Bourg, dans la Provence, Diocèſe de Gap, Parlement & Intendance d'Aix, Viguerie & Recette de Siſteron, a 460 habitans.

CLARET, dans le bas Languedoc, Diocèſe de Nîmes, Parlement de Toulouſe, Intendance de Montpellier, Recette de Nîmes, a 705 habitans.

CLAROMONT, *Caſtrum de Claromonte*, dans la Provence, Diocèſe de Graſſe, Parlement & Intendance d'Aix, Viguerie de Graſſe, a 444 habitans.

CLARQUES, dans l'Artois, Diocèſe d'Arras, Conſeil d'Artois, Intendance d'Arras, Bailliage & Recette d'Aire, a 147 habitans.

la CLARTE-DIEU, *voyez* Clareté.

CLARY, dans le Cambreſis, Diocèſe de Cambray, Parlement de Doüay, Intendance de Lille, Subdélégation & Recette de Cambray, a 309 habitans.

CLASTRES, dans la Picardie, Diocèſe de Noyon, Parlement de Paris, Intendance de Soiſ-

ſons, Election de Noyon, a 331 habitans.

CLASVILLE, dans la Normandie, Diocèſe, Parlement & Intendance de Roüen, Election de Caudebec, a 275 habitans. M. d'Ocqueville en eſt Seigneur.

le CLAT, dans le haut Languedoc, Diocèſe d'Alet, Parlement & Intendance de Toulouſe, Recette d'Alet, a 122 habitans.

la CLAU, dans le Roüergue, Diocèſe de Vâbres, Parlement de Toulouſe, Intendance de Montauban, Election de Milhaud, a 260 habitans.

la CLAUDE, dans la Normandie, Diocèſe de Liſieux, Parlement & Intendance de Roüen, Election de Pont-l'Evêque, a 358 habitans.

CLAVAS, *Clavaſtrum*, *Clavatium*, dans le bas Languedoc, Diocèſe du Puy, Parlement de Toulouſe, Intendance de Montpellier, Recette du Puy, a 442 habitans. Il y a une Abbaye de Filles, Ligne de Clairvaux, Filiation de Mauſiade; elle eſt ſituée ſur les confins des Diocèſes du Puy & de Vienne, dans une gorge de montagne fort reſſerrée de tous côtez, par des rochers eſcarpez, & dans la Paroiſſe de S. Philibert de Rioutort, à dix lieuës de la Ville Epiſcopale, trois d'Annoni, (*ab Annoniaco*) & autant de S. Didier. Cette Maiſon a ſouffert pluſieurs deſaſtres, qui ont ſouvent contraint les Religieuſes d'en ſortir.

CLAVAS, dans le Forez, Diocèſe de Lion, Parlement de Paris, Intendance de Lion, Election de S. Eſtienne, a 224 habitans.

CLAVAS en Riotor, dans le Forez, Diocèſe de Lion, Parlement de Paris, Intendance de Lion, Election de S. Eſtienne, a 250 habitans.

CLAVE', dans le Poitou, Diocèſe de Poitiers, Parlement de Paris, Intendance de Poitiers, Election de S. Maixant, a 472 habitans.

la CLAVELLE, dans la Marche, Diocèſe de Limoges, Parlement de Paris, Intendance de Limoges, Election de Bourganeuf, a 133 habitans.

la CLAVERIE, dans l'Armagnac, Diocèſe d'Auch, Parlement de Toulouſe, Intendance d'Auch, Election d'Armagnac, a 360 habitans.

CLAVETTE, Bourg, dans le pays d'Aunis, Diocèſe de la Rochelle, Parlement de Paris, Intendance & Election de la Rochelle, a 513 habitans.

CLAVEYSOLLES, dans le Beaujollois, Diocèſe de Lion, Parlement de Paris, Intendance de Lion, Election de Villefranche, a 764 habitans.

CLAVEYSON, dans le Dauphiné, Diocèſe de Valence, Parlement & Intendance de Grenoble, Election de Romans, a 316 habitans.

la CLAVIERE, dans la Marche, Diocèſe de Limoges, Parlement de Paris, Intendance de Moulins, Election de Gueret, a 299 habitans.

CLAVIERES, dans l'Auvergne, Diocèſe de S. Flour, Parlement de Paris, Intendance de Riom, Election de S. Flour, a 880 habitans.

CLAVIERES, *Caſtrum de Claveriis*, dans la Provence, Diocèſe de Fréjus, Parlement & Intendance d'Aix, Viguerie & Recette de Draguignan, a 560 habitans.

CLAVIGNAC, dans le Roüergue, Diocèſe de Rodez, Parlement de Toulouſe, Intendance de Montauban, Election de Villefranche, a 370 habitans.

CLAVILLE, dans la Normandie, Diocèſe d'Evreux, Parlement & Intendance de Roüen, Election d'Evreux, a 414 habitans. Le Sieur de Saint Gervais en eſt Seigneur.

CLAVILLE, *Claviſvilla*, dans la Normandie, Diocèſe, Parlement, Intendance & Election de Roüen, a 218 habitans. C'eſt à M. le Comte de Mauduit.

CLAUNAY, dans le Poitou, Diocèſe de Poitiers, Parlement de Paris, Intendance de Tours, Election de Richelieu, a 671 habitans.

CLAVOILLON & Beſſey, dans la Bourgogne, Diocèſe d'Autun, Parlement & Intendance de Dijon, Bailliage, Grenier à ſel & Recette Beaune, a 189 habitans. Beſſey eſt la Paroiſſe: il eſt ſitué au-deſſus d'une montagne; Clavoillon eſt dans le vallon: le ruiſſeau appellé Cours de Rouhan, paſſe dans le Village de Clavoillon.

CLAUSES-Oreſſes, dans le bas Languedoc, Diocèſe de Mende, Parlement de Toulouſe, Intendance de Montpellier, Recette de Mende, a 82 habitans.

CLAUSEVIGNE, dans le Roüergue, Diocèſe de Rodez, Parlement de Toulouſe, Intendance de Montauban, Election de Villefranche, a 240 habitans.

CLAVY, dans la Champagne, Diocèſe de Reims, Parlement de Paris, Intendance de Châlons, Election de Rhetel, a 516 habitans. Les habitans s'occupent à faire des étoffes de Draperie.

CLAUZELS, dans le Quercy, Diocèſe de Cahors, Parlement de Toulouſe, Intendance de Montauban, Election de Cahors, a 246 habitans.

CLAUZONNE, *Abbatia Beatæ Mariæ de Clauſonna*, Abbaye, de l'Ordre de S. Benoît, dans le Dauphiné, Diocèſe de Gap: cette Abbaye ne rapporte à ſon Abbé toutes charges payées; que trois cens livres de revenu.

CLAY, dans le Dauphiné, Diocèſe de Valence, Parlement & Intendance de Grenoble, Election de Valence, a 410 habitans.

CLAYE, Bourg, dans la Brie, Diocèſe de Meaux, Parlement & Intendance de Paris, Election de Meaux, a 585 habitans.

CLAYE, petite Riviere de Bretagne, dans le Diocèſe de Vannes, qui ſe jette dans la riviere Dond, au-deſſous de Maleſtroit.

la CLAYE, dans le Poitou, Diocèſe de la Rochelle, Parlement de Paris, Intendance de Poitiers, Election des Sables d'Olonne, a 138 habitans.

la CLAYETTE, Bourg, dans la Bourgogne, Diocèſe de Mâcon, Parlement de Paris, Intendance de Dijon, Bailliage & Recette de Mâcon, Siége d'un Grenier à ſel, a 379 habitans. Il y a dans ce Bourg, qui n'eſt pas fermé, une Egliſe, Annexe de Soudun. Il eſt ſitué ſur une petite montagne, le long de l'étang de la Clayette; il y paſſe auſſi un petit ruiſſeau.

CLAYRAN, dans le bas Languedoc, Diocèſe d'Uzès, Parlement de Toulouſe, Intendance de Montpellier, Recette d'Uzès, a 36 habitans.

CLAYS, dans la Bretagne, Diocèſe de Saint Malo, Parlement de Rennes, Intendance de Nantes, Recette de Saint Malo, a 360 habitans.

CLAZAYE, dans le Poitou, Diocèſe de Poitiers, Parlement de Paris, Intendance de Poitiers, Election de Thoüars, a 345 habitans.

CLE.

CLECY, Bourg, dans la Normandie, Diocèſe de Bayeux, Parlement de Roüen, Intendan-

ce de Caën, Election de Vire, à 1764 habitans.

CLEDEN, *Capfosium*, dans la Bretagne, Diocèse de Quimper, Parlement de Rennes, Intendance de Nantes, Recette de Quimper, à 214 habitans.

CLEDEN-Potier, dans la Bretagne, Diocèse de Quimper, Parlement de Rennes, Intendance de Nantes, Recette de Quimper, à 189 habitans.

CLEDER, dans la Bretagne, Diocèse de S. Pol de Leon, Parlement de Rennes, Intendance de Nantes, Recette de S. Pol de Leon, à 260 habitans.

CLEFS, dans l'Anjou, Diocèse d'Angers, Parlement de Paris, Intendance de Tours, Election de Beaugé, à 768 habitans.

CLEGUERCE, dans la Bretagne, Diocèse de Vannes, Parlement de Rennes, Intendance de Nantes, Recette de Vannes, à 419 habitans.

CLELES, dans le Dauphiné, Diocèse, Parlement, Intendance & Election de Grenoble, à 368 habitans.

CLELES ou S. Martin de Cleles, dans le Dauphiné, Diocèse, Parlement, Intendance & Election de Grenoble, à 360 habitans.

CLEMANCEY, dans la Bourgogne, Diocèse d'Autun, Parlement & Intendance de Dijon, Bailliage, Grenier à sel & Recette de Nuits, à 78 habitans. Ce lieu est situé dans un canton de montagne, qu'on appelle le Val-de-Vergy, à trois lieuës & demie de Dijon.

CLEMENCE-d'Ambel, dans le Dauphiné, Diocèse, Parlement, Intendance & Election de Grenoble, à 146 habitans.

CLEMENSAT, dans l'Auvergne, Diocèse de Clermont, Parlement de Paris, Intendance de Riom, Election de Clermont, à 251 habitans.

CLEMENSANE, *Caſtrum de Clemenſana*, Bourg, dans la Provence, Diocèse de Gap, Parlement & Intendance d'Aix, Viguerie & Recette de Sisteron, à 396 habitans.

CLEMENT ou S. Clement de la Place, Bourg, dans l'Anjou, Diocèse d'Angers, Parlement de Paris, Intendance de Tours, Election d'Angers, à 600 habitans.

CLEMENTIAT, dans la Bourgogne, Diocèse de Lion, Parlement & Intendance de Dijon, Bailliage & Recette de Breſſe, à 142 habitans.

CLEMES, dans le Dauphiné, Diocèse, Parlement, Intendance & Election de Grenoble, à 122 habitans.

CLEMONT, dans le Rouſſillon, Diocèse de Pamiers, Conseil & Intendance de Rouſſillon, Recette du pays de Foix, à 510 habitans.

CLEMONT, Bourg, dans la Champagne, Diocèse de Langres, Parlement de Paris, Intendance de Châlons, Election de Langres, à 317 habitans.

CLEMONT, Bourg & Châtellenie, dans le Berry, Diocèse de Bourges, Diocèse, Parlement, Intendance & Election de Bourges, à 675 habitans. Il est situé auprès de la Saudre & de la Nerre, à douze lieuës de Bourges au nord, à trois d'Aubigny au midi, à huit d'Enrichemont & à cinq de Sully-sur-Loire. La Taille y est personnelle; la Cure à portion congruë, & à la collation de l'Abbé de Vierzon. Il y a dix-sept Métairies, éloignées d'une lieuë & demie: c'est terres sablonneuses à seigle, bled & sarrasin, point de froment. M. Dubuc en est Seigneur. Il y a un Prieuré de S. Martin, valant cinquante livres de rente. Le commerce est de bestiaux, de laines, de cire & de chanvres.

CLEMOT, dans la Bourgogne, Diocèse d'Autun, Parlement & Intendance de Dijon, Bailliage & Recette d'Arnay-le-Duc, à 123 habitans.

CLENAY, dans la Bourgogne, Diocèse de Langres, Parlement, Intendance, Bailliage, Grenier à sel & Recette de Dijon, à 181 habitans. Il est situé en pays plat; il y passe un petit ruisseau.

CLEON, dans la Normandie, Diocèse d'Evreux, Parlement & Intendance de Roüen, Election du Pont-de-l'Arche, à 409 habitans. M. du Basset en est Seigneur.

CLEON-Daudrans, dans le Dauphiné, Diocèse de Valence, Parlement & Intendance de Grenoble, Election de Montelimart, à 314 habitans.

CLEPPE', dans le Forez, Diocèse de Lion, Parlement de Paris, Intendance de Lion, Election de Montbrison, à 418 habitans.

CLEQUER, dans la Bretagne, Diocèse de Vannes, Parlement de Rennes, Intendance de Nantes, Recette de Vannes, à 310 habitans.

CLERBISE ou S. Severin de Clerbise, dans la Saintonge, Diocèse de Saintes, Parlement de Bordeaux, Intendance de la Rochelle, Election de Saintes, à 81 habitans.

CLERAC, *Clariacum*, Ville, dans l'Agenois, Diocèse d'Agen, Parlement & Intendance de Bordeaux, Election & à quatre lieuë d'Agen, à 620 habitans. Il n'y a qu'une Paroisse dans cette Ville, elle doit son origine à une Abbaye de Bénédictins dédiée à S. Pierre, fondée par les anciens Princes de Gascogne, dans une agréable Vallée au bord du Lot. On ignore absolument en quel tems elle a commencé. Quelques-uns lui donnent pour auteur Pepin, Pere de Charlemagne. Quoi qu'il en soit, ceux qui ont examiné avec toute la diligence possible ce qui reste des Chartres & Renseignemens de cette Abbaye, n'ont rien trouvé ni sur son origine, ni sur son progrès. Il en faut être d'autant moins surpris, qu'elle a souffert de cruels échecs en differens tems. Elle fut entiérement désolée par les Albigeois au treiziéme siécle. Les Héretiques la renverserent de fond en comble au seiziéme siécle, brûlerent tous ses titres & démolirent tous ses plus anciens monumens. Depuis ce désastre elle demeura ou plutôt elle languit quelque tems dans l'obscurité, jusqu'à ce que le Roy Henry IV. ayant uni ses revenus au Chapitre de Saint Jean de Latran de Rome, elle est entierement tombée, n'y étant resté aucun Religieux. On y mit seulement quelques Clercs gagez qui y font l'Office. On ne connoît que dix-sept Abbez de ce Monastere, quoi qu'il y en ait eu davantage. Le revenu de la Mense Abbatiale de Clairac est estimé huit à neuf mille livres. Il y a aussi des Jésuites & des Ursulines. Le territoire de cette Ville produit du Tabac fort estimé, & qui fait une partie de son commerce. On y recueille aussi de bons vins & on y fait beaucoup d'eau-de-vie.

CLERAC, Bo[illegible]2, dans la Saintonge, Diocèse de Saintes, Parlement de Bordeaux, Intendance de la Rochelle, Election de Saintes, à 1192 habitans.

CLERAVAUX, dans les confins de l'Auvergne, Diocèse de Limoges, Parlement de Paris, Intendance de Moulins, Election de Combrailles, à 124 habitans. C'est un Bourg situé sur une hauteur, pays de montagnes, terres maigres,

à

à ſeigle, avoine & bled noir, un petit commerce de moutons & de brebis. Il y a une grande Forêt appartenante au Seigneur, dans laquelle les habitans en partie font des charrettes & des ſabots, & en tems de glandée y engraiſſent des Porcs.

CLERAVAUX, dans la Marche, Diocèſe de Limoges, Parlement de Paris, Intendance de Moulins, Election de Gueret, a 71 habitans. C'eſt une petite Collecte ſituée dans la montagne, ſur la Riviere de Creuſe. Terres à ſeigle, bled noir & avoine bien cultivée, de bon rapport; il y a du foin ce qu'il en faut pour la nourriture des beſtiaux qu'on y éleve; il s'y fait un commerce de brebis & de moutons, il n'y a point de menus fruits; il y a un bois de haute futaye de chaſnes & hêtres très-conſidérable, appartenant au Seigneur. Les habitans ſont aſſez commodes. M. de la Rochebriant en eſt Seigneur. La Cure eſt à la Collation de l'Evêque de Limoges & vaut quatre cens livres.

CLERAY, dans la Normandie, Diocèſe de Séez, Parlement de Roüen, Intendance & Election d'Alençon, a 239 habitans.

CLERE, petite Riviere du Pays de Caux, qui paſſe à Malonoy, à deux lieuës de Roüen, & ſe jette enſuite dans la Seine.

CLERE', dans la Touraine, Diocèſe de Tours, Parlement de Paris, Intendance & Election de Tours, a 1089 habitans. C'eſt une Paroiſſe dont la Cure eſt à la Collation de l'Archevêque de Tours.

CLERE', dans l'Anjou, Diocèſe de Poitiers, Parlement de Paris, Intendance de Tours, Election de Montreüil-Bellay, a 449 habitans.

CLERE', dans le Berry, Diocèſe de Bourges, Parlement de Paris, Intendance de Bourges, Election de Châteauroux, a 561 habitans.

les CLERETS, Abbaye, *voyez* Clairets.

CLEREVAUX, dans la Franche-Comté, Diocèſe, Parlement & Intendance de Beſançon, Bailliage & Recette d'Orgelet, a 617 habitans.

CLEREVAUX, dans la Franche-Comté, Diocèſe, Parlement & Intendance de Beſançon, Bailliage & Recette de Gray, a 568 habitans. Cette Terre appartient par ſubſtitution faite à l'aîné de la Maiſon, au Marquis de Liſtenay ou de Beaufrémont.

CLEREY, dans la Champagne, Diocèſe de Troyes, Parlement de Paris, Intendance de Châlons, Election de Troyes, a 714 habitans.

CLERE-du-bois, *Caſtrum de Claro ligno*, Bourg, dans le Berry, Diocèſe de Bourges, Parlement de Paris, Intendance de Bourges, Election de Châteauroux, Grenier à ſel de Loches, a 468 habitans. La Taille y eſt perſonnelle; la Cure à portion congruë, & à la Collation du Chapitre de Châtillon ſur Indre. Le Prieuré de Ma..erolles y eſt ſitué, & dépend des Chanoines Réguliers de S. Nicolas de Mizeray. Il y a deux Benéfices ſimples, l'un ſous le titre de S. Saturnin valant ſoixante livres, à la nomination du Chapitre de Châlon; l'autre ſous le titre de la ſainte Vierge, à la nomination du Seigneur de Picant, il vaut cent livres. Les terres mouvantes & de peu de rapport; il y a trois hautes Juſtices. Le Roy eſt Seigneur de ce lieu, à cauſe de la groſſe Tour de Châtillon ſur Indre.

CLERFAY, *Clarum Fagetum*, dans la Picardie, Diocèſe d'Amiens, Parlement de Paris, Intendance d'Amiens, Election de Mondidier, a 196 habitans. C'eſt une Abbaye d'Hommes de l'Ordre de Cîteaux: elle vaut deux mille livres à l'Abbé.

CLERGOUX, dans le Limoſin, Diocèſe de Limoges, Parlement de Bordeaux, Intendance de Limoges, Election de Tulles, a 134 habitans.

CLERGUEMORT, dans le bas Languedoc, Diocèſe de Mende, Parlement de Toulouſe, Intendance de Montpellier, Recette de Mende, a 136 habitans.

CLERGUES, dans l'Artois, Diocèſe, Conſeil d'Artois, Intendance d'Arras, Bailliage & Recette de S. Omer, a 304 habitans.

CLERIA; c'eſt une Baronie de grande mouvance, autrefois ſouveraine quand elle appartenoit à la Maiſon de Poitiers; Clanchout, Monehaut, Beſarnes, Marjay & Carnage en dépendent.

CLERLANDE, dans l'Auvergne, Diocèſe de Clermont, Parlement de Paris, Intendance & Election de Riom, a 314 habitans.

CLERMAIN, dans la Bourgogne, Diocèſe de Mâcon, Parlement de Paris, Intendance de Dijon, Bailliage & Recette de Mâcon, Grenier à ſel de Cluny, a 156 habitans. Les Hameaux de la Cure & la Garde en dépendent. La riviere de Groſne y paſſe. Cette Paroiſſe eſt fermée de montagnes de toutes parts, excepté au nord.

CLERMONT, *Claromons*, Ville, Evêché, dans l'Auvergne, Parlement de Paris, Intendance de Riom, Chef-lieu d'une Election, a 6400 habitans. Cette Ville qui eſt fort ancienne eſt Capitale du Gouvernement Militaire de la Province d'Auvergne. Elle eſt Siége d'une Sénéchauſſée & d'un Préſidial, ſon ancien nom étoit *Auguſtonemetum* Capitale des *Averni*. Ce nom fait croire qu'elle a été fondée par Auguſte, ou ſous ſon Empire, à une lieuë du Mont Gergoie, reſte *de Gergovia* Capitale des *Averni*, lorſque Céſar eſt entré dans les Gaules. Dans la ſuite elle a pris le nom de ces Peuples, & s'eſt appellée juſqu'au deuxiéme ſiécle *Urbs Averna*, dont *Clarus Mons* étoit le Château: depuis, cette Ville s'étant détruite, les habitans ſe ſont retirez vers le Château, & ont renouvellé la Ville, qui a pris le nom de ſon Château; le lieu de cette ancienne Ville s'appelle la Cité. Guy, Comte d'Auvergne, craignant d'être dépoüillé de ſes Terres par Philippe Auguſte, comme il le fut en effet dans la ſuite, donna Clermont en dépôt à ſon Evêque, qui étoit ſon frere. Les Evêques ont prétendu depuis en conſerver la proprieté; mais ils en ont été déboutez par un Arrêt en faveur de Catherine de Médicis. Cette Ville a depuis été réunie à la Couronne, par la donation de la Reine Marguerite à Louis XIII. Le Duc de Boüillon en joüit à préſent par engagement.

L'Evêché de Clermont a été fondé l'an du ſalut 288. par S. Auſtremoine, qui eſt reconnu pour l'Apôtre de l'Auvergne. On ſçait que ce Saint fut envoyé en France l'an 253. par le Pape S. Fabien, ſous l'Empire de Decius, avec ſes illuſtres Compagnons, qui ont tous fondé de grandes Egliſes dans la Gaule. S. Denis à Paris, S. Gatien à Tours, &c. On compte parmi les Succeſſeurs de ce premier Evêque de Clermont, trente-ſept autres Evêques canoniſez, & le Pape Innocent ſixiéme, lequel s'appelloit auparavant Etienne Aubel, & devint d'Avocat à Limoges, Evêque de Noyon, d'où il fut transferé ſur le Siége de Clermont, l'an 1341. Il fut élevé au Pontificat l'an 1352. & mourut à Avignon le 12. Septembre 1362. On compte encore parmi les Evêques de cette Egliſe, le Cardinal de Bourbon Archevêque de Lion en 1488.

L'Evêque de Clermont eſt le premier ſuffragant de l'Archevêque de Bourges, aux termes d'une Bul-

le d'Urbain II. accordée à Guillaume Evêque de Clermont, lors de la celebre aſſemblée qui ſe tint en cette Ville pour l'entrepriſe de la premiere Croiſade ; il y a dans ſon Diocéſe huit cens Paroiſſes, qui s'étendent tant dans l'Auvergne, que dans le Bourbonnois. Son revenu ne monte au plus qu'à quinze mille livres, quoi qu'il ſoit Seigneur de deux petites Villes, Billon & Croupieres ; & de dix-huit Villages ou Paroiſſes. M. Maſſillon qui remplit à préſent ce Siége, eſt compté le quatre-vingt-dixiéme Evêque.

Le Chapitre de la Cathédrale de Clermont eſt le plus honorable & le plus riche de tous ; il eſt compoſé de quatre Dignitez, le Prevôt, l'Abbé, le Doyen, & le Chantre, & de pluſieurs Chanoines Prébendiers : les Canonicats entiers valent environ cinq cens livres. Ce Chapitre a donné au Clergé de France, entre diverſes perſonnes illuſtres, le Docteur Pierre du Crocq, connu ſous le nom de Pierre l'Auvergnac. Il fut élu Evêque de Clermont le 15. Février 1302. & mourut le 25. Septembre 1307.

Nôtre-Dame du Pont, Collégiale de cette Ville, a été fondée & bâtie ſur la fin du ſixiéme ſiécle, par S. Adjud dix-huitiéme Evêque. Elle a ſervi de Cathédrale juſqu'en 976. qu'elle fut détruite par les Normands. Les Prébendes ne valent que trois cens livres ; il y a deux Dignitez, le Doyen & le Chantre. La Collégiale de S. Genex, fut fondée par le Saint dont elle porte le nom, dans le dix-ſeptiéme ſiécle. Il y a deux Dignitez, le Chantre & l'Abbé ; les Prébendes valent à peu prés celles de la Cathédrale. S. Pierre autre Collégiale, la premiere antiquité, bâtie par S. Auſtremoine, eſt la plus pauvre du Royaume ; les Chanoines qui n'étoient autrefois que des habituez ou choriſtes, n'ayant pas dix écus de gros. Il y a deux Dignitez, un Doyen & un Chantre : ces trois Egliſes ſont auſſi Paroiſſiales & les ſeules de la Ville. L'Archidiaconé de Clermont eſt un des Benéfices conſidérables de la Province : il a quinze cens livres de revenu, une belle Seigneurie, la nomination de deux Prieurez ſimples, Vezac & Rouffiac ; avec celle de douze Cures dans le voiſinage de la Ville.

Il y a pluſieurs Abbayes ; S. Allire, *S. Illidius*, Abbaye d'Hommes, Ordre de S. Benoît. Elle eſt ſituée hors les murs de cette Ville, dans un ample Fauxbourg, appellé de ſon nom le Fauxbourg de S. Allire, & que Gregoire de Tours appelle le Bourg des Chrétiens. Il eſt éloigné de la Ville environ de cinq cens pas au midi, dans une plaine qui deſcend juſqu'à la Riviere, qu'on nomme la Tiretaine. On dit que l'Egliſe de ce Monaſtere a été conſacrée d'abord ſous le titre de Nôtre Dame d'Entreſaints, par S. Auſtremoine ; qu'elle le fut enſuite par S. Allire ſon Succeſſeur en l'honneur de S. Clement Pape & Martyr, à l'occaſion du bras de ce Saint dont on lui avoit envoyé la Relique. S. Allire y fut enterré ſuivant le témoignage du même Gregoire de Tours. Il s'opéra ſur ſon Tombeau une ſi prodigieuſe quantité de Miracles, que l'Egliſe & le Monaſtere ne furent plus connus que ſous le nom de S. Allire. L'an 916. les Danois & les Normands détruiſirent l'un & l'autre ; mais l'Evêque Arnaud & Raimond Comte de Clermont en furent les reſtaurateurs, & y établirent des Moines de Cluny. l'an 958. Paſchal II. fit la Dédicace de la nouvelle Egliſe le 23. de Juin de l'an 1106. L'Auteur Anonyme du Nécrologe de S. Allire, en parle comme d'un Monaſtere ſuperbe & magnifique. Il dit que cette Maiſon eſt une eſpece de Citadelle fortifiée de tours ; que les Cloîtres y ſont brillans & enrichis de marbre, que la Chapelle dédiée à S. Venerand, Evêque de Clermont eſt remarquable, ſur tout par des Tombeaux de la plus belle ſculpture, qu'un grand nombre de Martyrs de Jeſus-Chriſt ont conſacré de leur précieux ſang ; qu'il y paſſe une petite Riviere venant des montagnes, & qu'il y a auprès une Fontaine ſalée dont l'eau ſe pétrifie & forme un Pont.

Illidiana domus fortiſſima turribus eſt arx,
Albaque diverſo perlucent marmore Clauſtra.
Hic divo ſacrum venerando inſigne ſacellum
Sanctaque ſculptura præſtantis cerne ſepulcra,
Quæ tot ſacrârunt pretioſo ſanguine Teſtes.
Hanc modicus lambit veniens de montibus amnis ;
Juxta & fons ſalſus pontem lapideſcit in altum.

On aſſure que le Pont ſur lequel on paſſe la Tiretaine en cet endroit, s'eſt formé naturellement de l'eau pétrifiée de cette Fontaine, ce qui eſt une choſe fort ſinguliere.

Il y a une Bulle du Pape Gregoire XI. donnée à Rome le iij. des Calendes de Janvier, la troiſiéme année de ſon Pontificat, c'eſt à dire l'an 1377. ou 1378. de Jeſus-Chriſt, par laquelle l'Abbaye de S. Allire eſt ſoumiſe à celle de la Chaiſe-Dieu, à cette condition que l'Abbé de S. Allire, qui aura été élu par le Chapitre ſera confirmé par l'Abbé de la Chaiſe. Mais il n'eſt pas bien sûr que cette Bulle ait eu ſon effet. L'Evêque de Clermont, lorſqu'il vient prendre poſſeſſion de ſon Siége, eſt reçu & a droit d'hoſpice, & couche une nuit dans le Monaſtere de S. Allire, d'où il eſt conduit ſolemnellement dans ſon Egliſe. Les trois derniers Evêques de Clermont ont obſervé cette ancienne Coutume. S. Allire a été uni premierement à la Congrégation de Cheſal-Benoît vers l'an 1500. puis l'an 1636. à celle de S. Maur, qui y a fait refleurir la diſcipline & l'obſervance réguliere Cette Abbaye eſt élective & triennale ; il y a dans un Fauxbourg de Clermont un Prieuré qui dépend de cette Abbaye. L'Egliſe de ce Prieuré étoit dédiée à S. Maurice, mais elle a pris le nom de S. Bonnet, depuis que le corps de ce Saint y fut tranſporté de la Ville de Lion où il mourut.

L'Egliſe de S. Allire & ſur tout la Chapelle de S. Venerand, qui eſt dans l'enclos du Monaſtere, ſont honorées d'une infinité de corps de Saints & de Saintes, de Tombeaux de marbre très-beaux, & de Reliques très-conſidérables. S. Injurieux Confeſſeur de Jeſus-Chriſt, & ſa femme, qui pourroit bien être ſainte Scholaſtique, y ſont enterrez. Ils avoient vécu d'un commun accord dans la continence & dans une union exemplaire. Après leur mort on les plaça dans cette Egliſe, l'un d'un côté, l'autre d'un autre ; mais on trouva le lendemain leurs Tombeaux réunis, d'où vient que le Peuple les a nommez *les deux Amans*. On y conſerve auſſi le Chef de ſainte Géorgie Vierge & Martyre, dont la feſte arrive au mois de Février, & qui vivoit vers l'an 480. Celle de Chatoin ou Chantoin, Abbaye d'Hommes de l'Ordre de S. Auguſtin, a été ſupprimée en 1642. ſa Maiſon & les revenus ont été donnez à des Carmes Déchauſſez. S. André Abbaye de Prémontrez, ſituée au bout d'un des fauxbourgs de Clermont ; elle a été fondée en 1149. par Guillaume le Grand Comte de Clermont & Dauphin d'Auvergne : l'on y voit les Tombeaux des anciens Comtes de Clermont, Dauphins d'Auvergne. Il y a encore une

Abbaye de Filles de l'Ordre de Cîteaux, qui conſerve ſon nom de l'Eſclache, de celui du lieu d'où elle a été transferée dans cette Ville. Cette Abbaye n'eſt pas riche. Cette Ville où les Jéſuites ont un Collège conſidérable, eſt Siége d'une Cour des Aydes, d'un Préſidial, d'une Sénéchauſſée & d'une Juriſdiction Conſulaire; c'eſt la réſidence du Prevôt Général de la Maréchauſſée de la Province. La Cour des Aydes de Clermont fut créée en 1557. par le Roy Henry II. pour le ſoulagement des Sujets taillables de la Province d'Auvergne, leſquels ſe trouvoient grevez de porter leurs appellations à la Cour des Aydes de Paris, depuis la ſuppreſſion de celle qui étoit à Périgueux. Cette Compagnie fut d'abord établie à Montferrand. Elle a été transferée à Clermont, en conſéquence des Lettres Patentes du Roy Loüis XIII. données en 1630. pour l'union des deux Villes. Elle eſt à préſent compoſée de quatre Préſidens, vingt-deux Conſeillers, un Procureur General, & deux Avocats du Roy. Les Charges de Préſident valent environ ſoixante mille livres, celle du Procureur General quarante huit mille ſix cens livres, & celles de Conſeiller trente-quatre mille livres; elles ne furent fixées lors de la premiere création qu'à quinze cens livres; le Roy a depuis peu créé une nouvelle Charge de Préſident avec ſix Conſeillers qui n'ont point été levées. Quant au Reſſort de cette Cour, il s'étend non-ſeulement ſur les Elections d'Auvergne & la partie qui en a été détachée pour former l'Election de Grannat, mais encore ſur le Limoſin & la Marche, dans les Elections de Limoges, Brives, Tulles & Gueret. L'Election de Clermont eſt la plus étenduë de la Province, ayant ſeize lieuës de longeur ſur treize de largeur; elle comprend treize Villes & deux cens quarante-deux Paroiſſes. Ces Villes ſont Clermont Capitale de la Province, Montferrand, Billon, Croupieres, le Pont du Châteauroux, Vic-le-Comte, Oliergues, S. Amand, Beſſe-la-Tour, Ardres & Pont-Gibault. Clermont eſt ſitué à vingt-cinq lieuës de Lion, entre les rivieres d'Arrier & de Bedat, ſur une petite éminence au pied d'une haute montagne, qui jointe aux autres du voiſinage rendent le climat très-froid. Les ruës y ſont étroites, ſombres, & mal alignées; l'interieur de la Ville n'a rien d'agréable. Néanmoins elle eſt la plus peuplée qu'aucune autre de la Province, quoique le commerce y diminuë tous les jours à cauſe des droits d'Entrée établis en 1691. pour l'acquittement des dettes de la Ville, pour des ſommes conſidérables qu'elle a payées. Ces Entrées ont banni ceux qui venoient auparavant y acheter des vins, & ruïnent entiérement le Bourgeois, qui ne peut plus les débiter qu'à vil prix & en détail, les Voituriers aimant mieux acheter dans les Campagnes exemtes de ces droits. Le commerce des autres Marchandiſes, comme laines, ſoies, dentelles, linges, rubans & autres y eſt diminué à proportion. Le grand nombre des Officiers des differentes Juridictions ne ruïne pas moins le commerce qu'il embellit la Ville. Car les Familles bourgeoiſes qui ont gagné quelque bien paſſent d'abord à l'état de Magiſtrature où elles le conſument en peu de tems. Ainſi l'on peut aſſurer que la Ville de Clermont n'eſt pas riche, quoique les Officiers y vivent avec éclat & dépenſe; mais c'eſt ſans d'autres fondemens que l'envie d'imiter les Etrangers.

On a tenu ſept Conciles à Clermont: Le plus conſidérable eſt celui de 1095. où l'on a prêché la premiere Croiſade. Cette Ville eſt la patrie de pluſieurs grands hommes. Le fameux Monſieur Paſchal y a pris naiſſance. Sa famille étoit originaire de Tournon. Dans les Foſſez de la Ville il y a une Fontaine d'eaux minérales nommée la Fontaine S. Pierre: les eaux en ſont froides, aigrettes & vineuſes. A une demi-lieuë de la Ville ſur le chemin du Pont du Château, il y a ſur un petit tertre une fontaine de Bithume, dont l'eau eſt noire comme de l'encre, mais plus épaiſſe & d'une odeur très-déſagréable.

CLERMONT, Ville, Comté, dans le bas Languedoc, Diocéſe de Lodéve, Parlement de Toulouſe, Intendance du Languedoc, Généralité de Montpellier, Recette de Lodéve, a 7151 habitans. L'on y a établi une belle Manufacture de Draps en 1678. Cette Ville eſt ſituée ſur un côteau, auprès de la riviere de Lorgue. Elle députe aux Etats de Languedoc, en qualité de Baronie; l'on y tient pluſieurs Marchez conſidérables, où l'on fait un grand commerce de bétail. Au pied du côteau coule le Ruiſſeau d'Ydromiel, qui ſert à laver les laines, draps & chapeaux qu'on fabrique à Clermont.

CLERMONT, *Clarus Mons*, en Beauvoiſis, Ville, Comté, dans la Picardie, Diocéſe de Beauvais, Parlement de Paris, Intendance de Soiſſons, Chef-lieu d'un Election, a 2227 habitans. Cette Ville eſt ſituée ſur une hauteur, entre Beauvais & Compiégne, près de la riviere de Breſche: dans l'Election de Clermont, ſont les Villes de Clermont, de Bulles, cent & un Bourgs & Villages. Il y a bien des perſonnes conſidérables dans Clermont. Il n'y a dans cette Election d'autre Forêt, que celle de la Haye ou de la Neuville-en-Haye, laquelle contient quatre mille neuf cens arpens, & fait partie du Domaine du Comté de Clermont engagé à M. le Prince de Carignan. Les terres ſont par toute cette Election de grand rapport en grains de toutes eſpeces; on y fait par an environ huit milliers de ſelpêtre, & il ſe fait à Clermont grand commerce de bled, qui ſe tire du Santerre, Généralité d'Amiens; & qui paſſe aux Marchez de Beaumont & de Gonneſſe.

Cette Ville a eu des Comtes dont l'héritiere fit paſſer le Domaine aux Comtes de Chartres & de Blois; Philippe Auguſte l'acquit d'eux, & S. Louis le donna à ſon plus jeune Fils Robert, tige de la Maiſon Royale de Bourbon; il fut confiſqué ſur le Connétable de Bourbon, par François I. & réüni à la Couronne. Elle eſt ſituée ſur une montagne près de la Brêche, à cinq lieuës de Beauvais. Clermont eſt un Gouvernement particulier de celui de l'Iſle de France. Les Peuples des environs ont grande dévotion à S. Jergou Patron des bons Maris.

CLERMONT ou S. Gigiſmond de Clermont dans la Saintonge, Diocéſe de Saintes, Parlement & Intendance de la Rochelle, Election de Saintes, a 372 habitans.

CLERMONT, Abbaye de l'Ordre de Cîteaux, ſituée à trois lieuës de Laval, dans le Diocéſe du Mans: elle a quinze mille livres de rente. Cette Abbaye a été fondée en 1230. par Edme d'Anjou, veuve de Guy, ſeptiéme Comte de Laval, augmentée par la Reine Berengere, après ſon veuvage: il y a neuf Religieux.

CLERMONT, Bourg, dans l'Anjou, Dioſe d'Angers, Parlement de Paris, Intendance de Tours, Election de la Fléche, a 1304 habitans. Ce Bourg a donné le nom à une ancienne Maiſon diſtinguée dans la Province.

CLERMONT, dans le Dauphiné, Diocéſe de Vienne, Parlement & Intendance de Grenо-

ble, Election de Vienne, a 156 habitans. Ce lieu a donné le nom à l'illustre Maison de Clermont, dont le Chef prend la qualité de Premier Baron, Connétable & Grand-Maître du Dauphiné.

CLERMONT-dessous, Ville, dans l'Agenois, Diocèse d'Agen, Parlement & Intendance de Bordeaux, Election d'Agen, a 383 habitans. Elle est située sur une hauteur, à une lieue du Port sainte Marie.

CLERMONT, dans la Picardie, Diocèse de Laon, Parlement de Paris, Intendance de Soissons, Election de Laon, a 55 habitans.

CLERMONT, dans la Gascogne, Diocèse d'Acqs, Parlement de Bordeaux, Intendance d'Auch, Election des Lannes, a 467 habitans.

CLERMONT, dans le haut Languedoc, Diocèse de Limoux, Parlement & Intendance de Toulouse, Recette de Limoux, a 261 habitans.

CLERMONT, dans le Cambresis, Diocèse de Cambray, Parlement de Doüay, Intendance de Lille, Recette & Subdélégation de Cambray, a 486 habitans. Le Seigneur du lieu est membre du Corps de la Noblesse des Etats du Cambresis.

CLERMONT-en-Argonne, Ville Capitale du Clermontois, sur les frontieres de la Champagne & du Duché de Bar. C'est un ancien Comté qui étoit d'abord mouvant de la Couronne. Les Ducs de Lorraine s'en étant dans la suite emparez, l'avoient uni à la Duché de Bar. Louis XIII. & Louis XIV. l'ayant reprise plusieurs fois sur ces Princes, le dernier l'a donnée au Prince de Condé en 1648 en toute proprieté, s'en réservant seulement la haute Souveraineté, & le ressort de l'Appel au Parlement de Paris.

CLERMONT, dans le haut Languedoc, Diocèse, Parlement, Intendance & Recette de Toulouse, a 414 habitans.

CLERMONT, dans la Bourgogne, Diocèse d'Autun, Parlement & Intendance de Dijon, Bailliage de Saulieu, Grenier à sel & Recette de Semur, a 104 habitans. Sa situation est dans un fond où passe la petite riviere d'Argentaille. C'est pays de montagnes. Le Chapitre de Til est Collateur de la Cure. La Paroisse est la Roche-en-Breny.

CLERMONT, dans le bas Auvergne, Diocèse de Lectoure, Parlement & Intendance d'Auch, Election de Lomagne, a 300 habitans.

CLERMONT de Beauregard, dans le Périgord, Diocèse de Périgueux, Parlement & Intendance de Bordeaux, Election de Périgueux, a 296 habitans.

CLERMONT, dans la Franche-Comté, à deux lieuës de Châtillon & de Blanmont, & à une demi-lieuë de la riviere du Doux.

CLERMONT des Propres, dans le bas Armagnac, Diocèse d'Auch, Parlement de Toulouse, Intendance d'Auch, Election d'Astarac, a 210 habitans.

CLERMONT-Nobles, dans le bas Armagnac, Diocèse d'Auch, Parlement de Toulouse, Intendance d'Auch, Election d'Astarac, a 181 habitans.

CLERSAIS, Abbaye près Doulens, de l'Ordre de S. Augustin, vaut deux mille huit cens livres.

CLERSEVILLE, dans la Normandie, Diocèse de Séez, Parlement de Roüen, Intendance d'Alençon, Election d'Argentan, a 500 habitans.

CLERVAC, Bourg, dans la Franche-Comté, Diocèse, Parlement & Intendance de Besançon, Bailliage & Recette d'Ornans, a 214 habitans.

CLERVAUX, Marquisat, appartenant au Sieur de Chirade Lieutenant-General d'Angoulême, qui l'a acheté des Créanciers de M. Fouquet. Cette Terre est dans l'Election de Châtellerault.

CLERY, Bourg, dans l'Orleannois, Parlement de Paris, Intendance & Election d'Orleans, a 737 habitans. Ce lieu est remarquable pour la dévotion que Louis XI. avoit pour Nôtre-Dame de Clery. Ce Prince l'a fait rebâtir, & il y a été enterré: Il y a une Dévotion qui y attire des Pelerins de fort loin; l'on peut voir dans Ducheſne, tom. 1. pag. 295. ce qu'il dit du gros Cierge qui est devant l'Image de la Vierge dans cette Eglise. L'Eglise de Nôtre-Dame est Collégiale; son Chapitre est composé d'un Doyen, nommé par l'Evêque d'Orleans, & de dix Chanoines, dont M. le Duc d'Orleans en nomme cinq, comme étant aux droits du Roy; le Seigneur de la Sale-lez-Clery, en nomme quatre, & l'Abbé de S. Mesmin, nomme le dixiéme, parce que le dernier Chanoine est Curé de S. André, dont la Cure est à la nomination dudit Abbé.

CLERY, dans la Normandie, Diocèse, Parlement & Intendance de Roüen, Election de Chaumont & Magny, a 315 habitans. Le Sieur de Poissy en est Seigneur.

CLERY, dans la Normandie, Diocèse, Parlement & Intendance de Roüen, Election d'Andely, a 249 habitans. C'est à Madame du Saussoy.

CLERY, dans la Bourgogne, Diocèse de Besançon, Parlement de Paris, Intendance de Dijon, Bailliage & Recette d'Auxerre, a 110 habitans.

CLESLE, dans le Poitou, Diocèse de Poitiers, Parlement de Paris, Intendance & Election de Poitiers, a 656 habitans.

CLESSE, dans la Bourgogne, Diocèse de Mâcon, Parlement de Paris, Intendance de Dijon, Bailliage & Recette de Mâcon, a 706 habitans. Les Hameaux de Cras & Quintaine en dépendent: il y passe un Ruisseau nommé le Fief Bicheron.

CLESSES, dans la Champagne, Diocèse de Troyes, Parlement de Paris, Intendance de Châlons, Election de Troyes, a 337 habitans.

CLESSY, dans la Bourgogne, Diocèse d'Autun, Parlement & Intendance de Dijon, Bailliage & Recette de Charolles, Grenier à sel de Paray, a 60 habitans. C'est une Paroisse composée de trois Hameaux, sçavoir, Clessy où est le Clocher & le Château, les Barats & Anerodes. Il n'y a qu'un Fief qui est Clessy. Tous ces lieux sont situez dans les bois, entre Paray & Toulon. Il y a quelques vignes. Le Prieur de Blagny est Collateur de Cure. Il y a une Chapelle sous le titre de S. Pancrace.

CLEVILLE, dans la Normandie, Diocèse de Baycux, Parlement de Roüen, Intendance & Election de Caën, a 558 habitans.

CLEVILLE, dans la Normandie, Diocèse, Parlement & Intendance de Roüen, Election de Caudebec, a 315 habitans. M. de Bermonville en est Seigneur.

CLEUVILLE, dans la Normandie, Diocèse, Parlement & Intendance de Roüen, Election de Caudebec, a 232 habitans. M. de Matignon en est Seigneur.

CLEVILLIER-le-Moutier, dans la Beauce, Diocèse de Chartres, Parlement de Paris, Intendance d'Orleans, Election de Chartres, a 551 habitans.

CLEYRIEU, dans le Dauphiné, Diocèse de Valence, Parlement & Intendance de Grenoble, Election de Valence, a 510 habitans.

CLEYSIEUX,

CLEYSIEUX, dans la Bourgogne, Diocèſe de Lion, Parlement & Intendance de Dijon, Bailliage & Recette de Bugey, a 406 habitans.

CLI

CLICHAMPS, dans la Normandie, Diocèſe de Bayeux, Parlement de Roüen, Intendance de Caën, a 571 habitans.

CLICHY-la-Garenne, dans l'Iſle de France, Diocèſe, Parlement, Intendance & Election de Paris, a 669 habitans. Ce lieu, qui eſt ſitué au bord de la Seine, à une lieuë de Paris, eſt ancien, puiſque les Rois de la premiere Race y avoient un Palais; c'eſt où eſt mort S. Ouën, Archevêque de Roüen. On le nommoit la Noble Maiſon. On veut que ce ſoit là que le Roy Jean inſtitua l'Ordre des Chevaliers de l'Etoile, l'an 1351. C'eſt auſſi où Dagobert épouſa Cometrude ſa premiere Femme, par ordre du Roy Clotaire ſon Pere.

CLICHY-en-Launoy, dans l'Iſle de France, Diocèſe, Parlement, Intendance & Election de Paris, a 129 habitans.

CLIENVILLE, dans la Normandie, Diocèſe de Coutances. Il y a deux Cures à la nomination de Madame de Flotemenville; elle y a un Château ſur le bord du marais. Le terrein eſt égal à celui de tout le Coutantin.

CLINCHAMPS, dans la Normandie, Diocèſe de Coutances, Parlement de Roüen, Intendance de Caën, Election de Vire, a 1306 habitans. C'eſt une grande Paroiſſe; il y a un Château pour le Seigneur, qui eſt M. le Marquis du Queſnoy, qui nomme à la Cure, qui vaut plus de deux mille livres, quoique le pays ſoit maigre. Car on y recueille peu de froment, ainſi que dans toutes les Paroiſſes de ce Doyenné, mais beaucoup d'avoine & de bled noir qu'on appelle Sarrazin; il y a grand nombre d'émouleurs de couteaux, qui s'étendent dans tout le Pays & plus loin. Ils ſont auſſi fondeurs de cueilleres d'eſtain, & quelques-uns Chaudroniers.

CLINCHAMPS, *Clivus Campus*, dans la Champagne, Diocèſe de Toul, Parlement de Paris, Intendance de Châlons, Bailliage & Election Chaumont en Baſſigny, a 44 habitans. Le Prieur de S. Blin eſt Patron de la Cure. L'Egliſe eſt dédiée à S. Pierre.

CLINDESSUS, petite Ville du Berry, près d'Aigurande.

CLION, Bourg, dans le Berry, Diocèſe de Bourges, Parlement de Paris, Intendance de Bourges, Préſidial de Châtillon, Election de Châteauroux, Grenier à ſel de Buſſancois, a 630 habitans. Il eſt ſitué entre la riviere d'Indre & le ruiſſeau d'Ozanne, à une lieuë de Châtillon. La Cure eſt à portion congruë, à la Collation de M. le Duc. Les Terres aſſez bonnes à bled & autres grains. Il y a des vignes ſuffiſamment, peu de prez, preſque point de bois, aucune mine, point de commerce. Cette Terre appartient à Madame de Beringhen Douairiere de M. de Beringhen, premier Ecuyer du Roy. Il y a deux Prieurez dans cette Paroiſſe; celui de ſainte Colombe, & celui de ſainte Catherine de la Chaiſe. Ils peuvent valoir toutes charges payées trois ou quatre cens livres; ces Prieurez ſont préſentement à la nomination de Monſeigneur le Duc de Bourbon, comme Duc de Châteauroux, lequel par Bulle de Nôtre S. Pere le Pape, & conceſſion expreſſe de Sa Majeſté, a la nomination & préſentation des Benéfices, qui ont ci-devant dépendu des Abbayes du Bourg de Deoles, S. Gildas & du Prieuré de Grandmont, dont le Prieuré de ſainte Catherine de la Chaiſe étoit membre dépendant, & poſſedé par des Religieux de l'Ordre de S. Benoît. Ce même Prieuré eſt ſelon toute apparence de fondation Royale; il releve du Roy à cauſe de la groſſe Tour de Châtillon ſur Indre: il a haute, moyenne & baſſe Juſtice, Moulin-Banal ſur la riviere d'Indre, & ſeul droit de Pêche dans cette Riviere & dans celle de Laurence, autant qu'en emporte l'étenduë de ſon Fief, & Juſtice; il joüit de pluſieurs Dixmes & Fiefs qui ſont dans cette Paroiſſe, & joüit auſſi du Fief des Vignes des baſſes Prouilles qui eſt dans la Paroiſſe de S. Martin de Verton, proche Châtillon ſur Indre. La demeure du Prieure eſt un Château, & a toûjours paſſé pour tel, ainſi qu'on le voit dans la Carte du Duché de Touraine imprimée en 1620. contenuë dans l'Atlas de Gerard Mercator & d'Hordius; il eſt ſitué ſur une hauteur; la Riviere d'Indre paſſe au bas & borde une Prairie qui eſt conſidérable. L'on voit par les titres dudit Prieuré qu'il lui eſt dû par ſes Vaſſaux le droit de guet. Il s'y eſt conſervé une aſſemblée qui ſe tient le jour de S. Blaiſe, troiſiéme de Février, & par ſes titres le Prieur doit joüir de meſure & aulnage. Quoique le Prieur de ſainte Colombe de Clion, ſoit le premier Curé, il y a peu de choſe à remarquer ſur ſon Benéfice. Il n'a aucune Juſtice ni Fief; il a ſeulement partie des Dixmes de bled, de vin, & Dixmes vertes, c'eſt à dire qu'il dixme ſur les moutons, porcs, chanvres & pois; & comme ledit Benéfice eſt beaucoup ſurchargé de Decimes & autres impoſitions, & que le Titulaire d'ailleurs eſt obligé d'acquiter au Prêtre deſſervant des Meſſes Fêtes & Dimanches, il ne peut lui valoir à la rigueur que trois cens livres.

Les Fêtes principales de la Paroiſſe de Clion, ſont celle de ſainte Colombe qui en eſt la Patrone: cette Fête ſe celebre avec beaucoup de dévotion, cependant elle n'atire point d'étrangers parce qu'elle arrive le dernier jour de l'année. La rude ſaiſon de l'hyver retient alors les voyageurs. L'autre Fête principale eſt celle de ſainte Theodore Vierge & Martire, qui ſe ſolemniſe toujours le vingt-huitiéme Avril. Le Peuple y vient de huit ou dix lieuës, pour obtenir par ſon interceſſion la guériſon de la goute. Il s'y eſt fait pluſieurs miracles. Cette fête a procuré dans la Chapelle de ſainte Theodore, une aſſemblée qui commence le jour de S. Marc, vingt-cinquiéme d'Avril, & qui ne finit que le deuxiéme de May. On n'y eſt point uniquement occupé à la dévotion. La jeuneſſe s'y divertit à la danſe. Pendant cinq jours il s'y conſume quinze ou dix-huit poinçons de vin. Et le Curé s'il n'étoit obligé de recevoir ſes Confreres, amis & voiſins, pourroit retirer quelque revenu de ce Pelerinage. Tout ce qu'il y a de curieux & de remarquable dans la Paroiſſe de Clion eſt le Château de l'Iſle Savary, diſtant du Bourg d'un demi-quart de lieuë; ce Château appartient à Madame de Beringhen. Le corps de cette Maiſon eſt au milieu de quatre grandes Tours en triangle; il eſt environné de Foſſez au-deſſus deſquels il y a deux Ponts-Levis, l'un du côté du midi, l'autre du côté du couchant; l'entrée qui eſt du côté du midi n'eſt pas agréable, mais l'autre facade regarde le Bourg du Frangé, environné de côteaux plantez de vignes, & la Ville de Châtillon: les appartements du Château ſont bien meublez, principalement la Chapelle. Entre les deux Ponts-Levis du Château, il y a un Fort élevé. Les remiſes & les écuries ſont

belles & commodes, les Jardins ſont remplis de toutes ſortes d'arbres fruitiers excellens. Le parterre eſt magnifique & bien entretenu. Il y a près du Château un bois futaye, au milieu duquel eſt une étoile, à laquelle aboutiſſent pluſieurs belles allées, dont les promenades ſont agréables.

Sur les Mémoires envoyez par M. Reluet, Curé de Clion.

le CLION, dans la Bretagne, Diocèſe de Nantes, Parlement de Rennes, Intendance & Recette de Nantes, a 268 habitans.

CLIOUSCLAT, dans le Dauphiné, Diocèſe de Valence, Parlement & Intendance de Grenoble, Election de Valence, a 150 habitans.

CLIPONVILLE, dans la Normandie, Diocèſe, Parlement & Intendance de Roüen, Election de Caudebec, a 419 habitans. M. l'Archevêque de Roüen en eſt Seigneur.

CLIREY, dans la Bourgogne, Diocèſe d'Autun, Parlement & Intendance de Dijon, Bailliage, Grenier à ſel & Recette de Semur, a 110 habitans. Ce lieu eſt ſitué dans des côteaux. La riviere de Viteaux y paſſe. Il y a peu de vignes, l'Abbé de S. Seine eſt Collateur de la Cure, dont la Paroiſſe eſt la Roche-le-Vanneau, & Clirey eſt Annexe.

la CLISSE, dans la Saintonge, Diocèſe de Saintes, Parlement de Bordeaux, Intendance de la Rochelle, Election de Saintes, a 335 habitans.

la CLISSE, *voyez* la Ciſſe, Riviere.

CLISSI, dans la Normandie, Diocèſe & Parlement de Roüen, Intendance & Election d'Alençon, a 200 habitans. Ce lieu eſt ſitué auprès de Pont-Ecrepin ſur la riviere d'Orne, où elle reçoit la riviere de Noirau.

CLISSON, Baronie, dans la Bretagne, Diocèſe de Nantes, Parlement de Rennes, Intendance & Recette de Nantes, a 331 habitans. Elle eſt ſituée au bord de la Sevre Nantoiſe, à cinq lieues de Nantes. C'étoit la Terre du Connétable de Cliſſon, ſous le Régne de Charles VI. en 1380. Ce Connétable y a fondé en 1407. une Collégiale, dont les Canonicats ſont à la nomination du Baron de Cliſſon.

CLISSON ou S. Jacques de Cliſſon dans la Bretagne, Diocèſe, Parlement & Intendance de Rennes, Recette de Nantes, a 460 habitans.

CLITOUR, dans la Normandie, Diocèſe de Coutances, Parlement de Roüen, Intendance de Caën, Election de Valognes, a 492 habitans. Cette Cure dépend du Chapitre de Coutances. Il y a un Seigneur qui y demeure. Il y a auſſi un Prieuré ſeculier qui a les droits d'une petite Foire de S. Michel, qui ſe tient dans ſon territoire. M. le Marquis de Bethune en eſt Seigneur Suzerain, & ſon Baillif de Varanguebec y va quelquefois tenir ſa Juriſdiction.

CLO

le CLOCHIER, dans la Provence, ſitué près de la Javie, Diocèſe de Digne, Parlement & Intendance d'Aix, Bailliage & Recette de Digne, a 360 habitans.

CLOHAR-Carnoet, dans la Bretagne, Diocèſe de Quimper, Parlement de Rennes, Intendance de Nantes, Recette de Quimper, a 310 habitans.

CLOHAR-Foenant, dans la Bretagne, Diocèſe de Quimper, Parlement de Rennes, Intendance de Nantes, Recette de Quimper, a 310 habitans.

CLOIS, Ville, dans la Beauce, Diocèſe de Blois, Parlement de Paris, Intendance d'Orleans, Election de Châteaudun, a 1084 habitans.

le CLOITRE & ſon Différent, dans le bas Languedoc, Diocèſe du Puy, Parlement de Toulouſe, Intendance de Montpellier, Recette du Puy, a 85 habitans.

CLOMBRES, Abbaye, *voyez* Clairmarais.

CLOMOT, dans la Bourgogne, Diocèſe d'Autun, Parlement & Intendance de Dijon, Bailliage, Grenier à ſel & Recette d'Arnay-le-Duc, a 339 habitans. C'eſt une Paroiſſe ſituée en pleine campagne. Le Chapitre de Beaune eſt Collateur de la Cure.

CLOSFONTAINE, dans la Brie, Diocèſe de Meaux, Parlement & Intendance de Paris, Election de Roſoy, a 191 habitans.

la CLOTTE, Bourg, dans la Saintonge, Diocèſe de Saintes, Parlement de Bordeaux, Intendance de la Rochelle, Election de Saintes, a 516 habitans.

CLOTTE-du-Puibeton, dans le Périgord, Diocèſe de Sarlat, Parlement & Intendance de Bordeaux, Election de Sarlat, a 499 habitans.

CLOUE', dans le Poitou, Diocèſe de Poitiers, Parlement de Paris, Intendance & Election de Poitiers, a 449 habitans.

CLOUE', dans le Berry, Diocèſe de Bourges, Parlement de Paris, Intendance de Bourges, Election de Châteauroux, a 281 habitans.

la CLOUERE, Bourg, dans le Poitou Diocèſe de Poitiers, Parlement de Paris, Intendance & Election de Poitiers, a 992 habitans.

CLOUEY, dans la Normandie, Diocèſe de Coutances, Parlement de Roüen, Intendance de Caën, Election de S. Lo, a 50 habitans.

les CLOUSEAUX, dans le Poitou, Diocèſe de la Rochelle, Parlement de Paris, Intendance de Poitiers, Election des Sables d'Olonne, a 839 habitans.

CLOYE-ſur-Marne, dans la Champagne, Diocèſe de Châlons, Parlement de Paris, Intendance de Châlons, Election de Vitry, a 138 habitans.

CLU

CLUGNAC, dans le Berry, Diocèſe de Bourges, Parlement de Paris, Intendance de Bourges, Election d'Iſſoudun, a 717 habitans.

CLUGNAC, dans la Marche, Diocèſe de Limoges, Parlement de Paris, Intendance de Moulins, Election de Gueret, a 58 habitans. C'eſt une Paroiſſe ſituée partie en plaine, l'autre en monticules : c'eſt bonnes terres à ſeigle, bled noir, orge, rave & avoine ; les pacages fort bons ; les foins ſuffiſans pour la nourriture des beſtiaux qu'on y éleve, dont il ſe fait quelque commerce : les habitans ſont aſſez commodes. M. Peraud de Batiſſes & M. le Commandeur de Blandeix en ſont Seigneurs.

CLUNY, *Cluniacum*, Ville, dans le Mâconnois, en Bourgogne, Diocèſe de Mâcon, Parlement de Paris, Intendance de Dijon, Bailliage & Recette de Mâcon, a 2102 habitans. Cette Ville n'étoit autrefois qu'un Village, que Guillaume le Pieux Duc d'Aquitaine & Comte d'Auvergne, acquit d'Albanne Comteſſe du Mâconnois, pour y fonder une Abbaye dédiée à S. Pierre, vers l'an 910. laquelle Abbaye eſt devenuë la plus conſidérable de France, & le Chef-d'Ordre de toute la Régle de S. Benoît ; elle a eu pluſieurs ſaints &

célebres Abbez. L'Abbé eſt électif; ce ne ſont ordinairement que les Eccléſiaſtiques de la premiere qualité, qui en ſont élûs Abbez par les Religieux. L'Abbé ne releve que du S. Siége. Le Pape Geláſe deuxiéme mourut dans cette Ville en 1119. & on y élut en ſa place, le Pape Calixte deuxieme. Il y a un Couvent de Recolets, un Hôpital pour les pauvres du lieu, & un autre pour les paſſans. L'Egliſe de l'Abbaye eſt la plus grande du Royaume. La Bibliothéque eſt remplie d'anciens Manuſcrits trés-conſidérables.

Il y a trois Paroiſſes, Nôtre-Dame, S. Mayen & S. Marcel, qui ne ſont d'aucun Evêché, & ne reconnoiſſent pour Supérieurs que l'Archidiacre de Cluny. La Ville n'eſt auſſi d'aucun Bailliage; parce que les appellations du Juge-Mage ſe relevent à Paris. Elle eſt dans l'étenduë du Comté Mâconnois, & de la Recette de Mâcon pour les Tailles; il y a un Grenier à ſel. La Ville de Cluny eſt ſituée dans un vallon, entre deux montagnes; la riviere de Groſne y paſſe, & y a un pont de pierre. C'eſt pays de bois & de montagnes, & il y a des vignes.

CLUIS-deſſous, dans le Berry, Diocéſe de Bourges, Parlement de Paris, Intendance de Bourges, Election d'Iſſoudun, a 165 habitans. C'eſt un Fief qui releve de l'Abbaye de S. Sulpice; il y a un Prieuré. Sa Châtellenie releve du Duché de Châteauroux.

CLUIS-deſſus, Bourg, dans le Berry, Diocéſe de Bourges, Parlement de Paris, Intendance de Bourges, Election d'Iſſoudun, a 785 habitans. Il y a un Prieuré. C'eſt une Châtellenie, mouvante de la Baronie de Châteauroux. Elle a donné le nom à ſes premiers Seigneurs, dont le dernier de ce nom vivoit en 1246. elle a enſuite appartenu à la Maiſon de Magnac, à l'ancienne Maiſon de Sully, à celle de Culan, & en dernier lieu à celle de Beaucourt.

CLUMANI, dans la Provence, Diocéſe de Senez, Parlement & Intendance d'Aix, Viguerie & Recette de Barreme, a 468 habitans.

CLUPEAUX, dans la Marche, Diocéſe de Limoges, Parlement de Paris, Intendance de Moulins, Election de Gueret, a 45 habitans.

CLUPTAT, dans la Marche, Diocéſe de Limoges, Parlement de Paris, Intendance de Limoges, Election de Bourganeuf, a 170 habitans.

CLUSSAY, dans le Poitou, Diocéſe de Poitiers, Parlement de Paris, Intendance de Poitiers, Election de S. Maixant, a 1025 habitans.

CLUX, dans la Bourgogne, Diocéſe de Beſançon, Parlement & Intendance de Dijon, Bailliage de Châlon, Grenier à Sel de Seure, Recette d'Auſſonne, a 73 habitans. Ce lieu eſt ſitué à une lieuë de Seure, entre la Saone & le Doux; la Saone eſt à une lieuë, le Doux à une demi-lieuë. Il y a une autre Riviere nommée la Sablonne, & laquelle paſſe par le finage de Clux; c'eſt pays de vignes & de plaines. Clux eſt une dépendance de la Paroiſſe de Villeneuve.

CLUYMUNSTER, Abbaye celebre, en Alſace, fondée dans le ſeptiéme ſiécle par le Roy Dagobert. Elle a été ſécuriſée & érigée en Chapitre. L'Electeur Palatin s'en étant mis en poſſeſſion, le Titre en eſt demeuré éteint juſqu'en 1680. que le Bailliage de Germesheim fut réüni par Arrêt du Conſeil Souverain, & le Roy étant entré en poſſeſſion, confera la poſſeſſion de la Prevôté de ce Chapitre à l'Abbé de Cartigny, grand Vicaire de Strabourg, à la charge d'y rétablir le Service & d'y entretenir un Doyen & ſix Chanoines. Les revenus peuvent monter à dix-huit ou vingt mille livres de rente.

la CLUZE & Baſquier, dans le Dauphiné, Diocéſe, Parlement, Intendance & Election de Grenoble, a 360 habitans.

la CLUZE & le Fauxbourg, dans la Franche-Comté, Diocéſe, Parlement & Intendance de Beſançon, Bailliage & Recette de Pontarlier, a 460 habitans.

la CLUZE-en-de-Volu, dans le Dauphiné, Diocéſe de Gap, Parlement & Intendance de Grenoble, Election de Gap, a 314 habitans.

CLUZEAU ou le Trou de Cluzeau, Caverne trés-profonde, dans la Terre de Miremont en Périgord. Les gens du pays lui donnent huit lieuës de profondeur au moins.

CLUZY, dans la Franche-Comté, Diocéſe, Parlement & Intendance de Beſançon, Bailliage & Recette de Salins, a 80 habitans.

CLY

CLY, dans la Bretagne, Diocéſe de Nantes, Parlement de Rennes, Intendance & Recette de Nantes, a 286 habitans.

COA

COADOU-Magouar, dans la Bretagne, Diocéſe de Tréguier, Parlement de Rennes, Intendance de Nantes, Recette de Treguier, a 316 habitans.

COAQUIN ou Coëtquen, Bourg, Marquiſat, dans la Bretagne, prés Dinan. Ce Bourg a un Château, il a donné le nom à une Maiſon illuſtre de Bretagne, que l'on dit ſortir de l'ancienne Maiſon d'Avaugour. *Voyez* Coëtquen.

COATASCORN, dans la Bretagne, Diocéſe de Tréguier, Parlement de Rennes, Intendance de Nantes, Recette de Tréguier, a 418 habitans.

COATMEAL, dans la Bretagne, Diocéſe de S. Pol de Leon, Parlement de Rennes, Intendance de Nantes, Recette de S. Pol de Leon, a 169 habitans.

COATREVER, dans la Bretagne, Diocéſe de Tréguier, Parlement de Rennes, Intendance de Nantes, Recette de Tréguier, a 416 habitans.

COB

COBRIEUX, dans la Flandre, Diocéſe de Tournay, Parlement de Doüay, Intendance, Subdélégation & Recette de Lille, a 291 habitans.

COC

la COCHERE, dans la Normandie, Diocéſe de Séez, Parlement de Roüen, Intendance d'Alençon, Election d'Argentan, a 276 habitans.

COCHEREL, dans la Normandie, Diocéſe d'Evreux, Parlement & Intendance de Roüen, Election d'Evreux, a 460 habitans. C'eſt auprés de Pacy. Les Anglois & les Navarrois y furent battus par les François en 1364.

COCLOIS, Bourg, dans la Champagne, Diocéſe de Troyes, Parlement de Paris, Intendance de Châlons, Election de Troyes, a 336 habitans.

COCQUEQUES, dans la Guienne, Dio-

cèſe, Parlement, Intendance & Election de Bordeaux, à 202 habitans.

COCUMONT, dans le Condomois, Diocèſe de Condom, Parlement & Intendance de Bordeaux, Election de Condom, à 875 habitans.

COD

CODDES, dans le Nivernois, Diocèſe de Nevers, Parlement de Paris, Intendance de Moulins, Election de Nevers, à 53 habitans.

CODEVAL, dans le haut Languedoc, Diocèſe de Mirepoix, Parlement & Intendance de Toulouſe, Recette de Mirepoix, à 196 habitans.

CODOLET, dans le Rouſſillon, Diocèſe de Perpignan, Conſeil & Intendance de Rouſſillon, Recette de Conflans, à 9303 habitans.

COE

COEFFY, Bourg & Château du Baſſigny, dans la Champagne, ſur les frontières de Lorraine; l'on y tient garniſon.

COEGNY, dans la Champagne, Diocèſe de Reims, Parlement de Paris, Intendance de Châlons, Election de Rhetel, à 62 habitans.

COEMER, dans le Condomois, Diocèſe de Condom, Parlement & Intendance de Bordeaux, Election de Condom, à 368 habitans.

COEMY, dans la Champagne, Diocèſe de Reims, Parlement de Paris, Intendance de Châlons, Election de Reims, à 75 habitans.

COETBUGAC, Trève de Guegon, dans la Bretagne, Diocèſe de Vannes, Parlement de Rennes, Intendance de Nantes, Recette de Vannes, à 316 habitans.

COETLONGON, Marquiſat, dans la Bretagne, Diocèſe de Saint-Brieu, Parlement de Rennes, Intendance de Nantes, Recette de Saint-Brieu, à 516 habitans.

COETLOUP, vieux Château, qui étoit autrefois dans la forêt de Vannes. Neomen y convoqua un Concile Provincial en 848. dans lequel on dépoſa Salaçon Evêque de Dol, Suzamnus Evêque de Vannes, Felix Evêque de Quimper, & Liberalis Evêque Lion, qui tous quatre furent convaincus de ſimonie.

COETMALOEN, dans la Bretagne, Diocèſe de Quimper, Parlement de Rennes, Intendance de Nantes, Recette de Quimper, à 414 habitans. Il y a une Abbaye de l'Ordre de Cîteaux; elle a été fondée vers l'an 1142. par Alin le Noir Gendre Conan, troiſiéme Duc de Bretagne.

COETQUEN, Marquiſat, dans la Bretagne, Diocèſe de S. Malo, Parlement de Rennes, Intendance de Nantes, Recette de S. Malo, à 518 habitans.

COEURLU, dans la Picardie, Diocèſe de Noyon, Parlement de Paris, Intendance d'Amiens, Election de Peronne, à 305 habitans.

COEURES, dans le bas Languedoc, Diocèſe de Mende, Parlement de Toulouſe, Intendance de Montpellier, Recette de Mende, à 137 habitans.

COEUVRES, Ville, dans la Picardie, Diocèſe de Soiſſons, Parlement de Paris, Intendance & Election de Soiſſons, à 574 habitans. Elle a été érigée en Duché-Pairie en 1645. ſous le nom d'Eſtrées. Les Lettres n'ont été verifiées au Parlement qu'en 1663.

COEX, dans le Poitou, Diocèſe de Luçon, Parlement de Paris, Intendance de Poitiers, Election des Sables d'Olonne, à 756 habitans.

COF

COFFY, dans la Marche, Diocèſe de Limoges, Parlement de Paris, Intendance de Moulins, Election de Gueret, à 324 habitans. C'eſt une Paroiſſe, ſituée dans la montagne, dont la Cure eſt de cinq cens livres; c'eſt bonnes terres à ſeigle & avoine, de bon rapport; les pacages y ſont excellens; les foins abondans, & ſuffiſans pour la nourriture des beſtiaux qu'on y éleve; il s'y fait un commerce de moutons & de brebis conſiderable; il n'y a point de bois ni arbres fruitiers: les habitans y ſont laborieux & à leur aiſe. M. le Baron de Chateauvers en eſt Seigneur.

COG

COGERS, dans la Franche-Comté, Diocèſe, Parlement & Intendance de Beſançon, Bailliage & Recette de Lons-le-Saulnier, à 56 habitans.

COGNAC ou Coignac, *Coniacum*, Ville, Juſtice Royale, dans l'Angoumois, Diocèſe de Saintes, Parlement de Paris, Intendance de la Rochelle, Chef-lieu d'une Election, à 3809 habitans. C'eſt la ſeconde Ville d'Angoumois; elle faiſoit autrefois partie de la Saintonge, & avoit des Seigneurs particuliers, deſquels les Comtes d'Angouleme l'acquirent dans le douziéme ſiécle. Son territoire rapporte beaucoup de vins, dont on fait d'excellentes eaux-de-vie; elle eſt à ſept lieues d'Angoulême à l'occident, ſur la Charente. C'eſt un Gouvernement de Place, de la Sénéchauſſée d'Angoumois, & du Gouvernement Militaire de Saintonge & Angoumois. L'on y a tenu un Concile en 1238. Sa ſituation eſt très-riante; c'eſt la patrie du François I. qui eſt né dans le Château, qui a un très-beau parc & un grand étang. Les Benédictins y ont un Prieuré; ils nomment à la Cure; il y a auſſi un Convent de Cordeliers & de Recolets.

COGNAC, dans le Poitou, Diocèſe de Limoges, Parlement de Paris, Intendance de Poitiers, Election de Confolans, à 1552 habitans.

COGNEHORS, Bourg, dans le pays d'Aunis, Diocèſe de la Rochelle, Parlement de Paris, Intendance & Election de la Rochelle, à 855 habitans.

COGNET, dans le Dauphiné, Diocèſe, Parlement, Intendance & Election de Grenoble, à 216 habitans.

COGNY, dans le Beaujollois, Diocèſe de Lion, Parlement de Paris, Intendance de Lion, Election de Villefranche, à 675 habitans.

COGNY, *Cogniacum*, dans le Bourbonnois, Diocèſe de Bourges, Parlement de Paris, Intendance de Moulins, Election & Grenier à ſel de S. Amand, à 135 habitans. La Cure vaut quatre cens livres. La Taille eſt perſonnelle: c'eſt terres à bleds, ſeigles & avoines, & de bon rapport; il y a des bois & pacages. Cette Terre appartient en partie au Sieur Titon, & en partie aux Sieurs de Saint Loup.

COGOLIN, *Caſtrum de Cogolino*, Bourg, dans la Provence, Diocèſe de Fréjus, Parlement & Intendance d'Aix, Viguerie & Recette de Draguignan, à 268 habitans.

COGULOT, dans le Périgord, Diocèſe de Sarlat, Parlement & Intendance de Bordeaux; Election

Election de Sarlat, a 181 habitans.

COGUMONT ou S. Pierre de Cogumont, dans l'Agenois, Diocèſe d'Agen, Parlement & Intendance de Bordeaux, Election d'Agen, a 394 habitans.

COH

COHAN, dans la Picardie, Diocèſe de Soiſſons, Parlement de Paris, Intendance & Election de Soiſſons, a 269 habitans.

COHAVORNAY, dans la Bourgogne, Diocèſe de Lion, Parlement & Intendance de Dijon, Bailliage & Recette de Bugey, a 304 habitans.

COHEM, dans l'Artois, Diocèſe d'Arras, Conſeil d'Artois, Intendance d'Amiens, Bailliage & Recette d'Aire, a 125 habitans.

COHINIAC, dans la Bretagne, Diocèſe de S. Brieu, Parlement de Rennes, Intendance de Nantes, Recette de S. Brieu, a 264 habitans.

COHONS, dans la Champagne, Diocèſe de Langres, Parlement de Paris, Intendance de Châlons, Election de Langre, a 535 habitans.

COI

COJALOU, Forêt, dans la Bretagne, au Diocèſe de Quimper.

COIFFAN, dans la Bourgogne, Diocèſe d'Autun, Parlement & Intendance de Dijon, Bailliage & Recette de Beaune, Grenier à ſel d'Arnay-le-Duc, a 50 habitans. Ce lieu eſt ſitué en pays plein, entre Beaune & Arnay-le-Duc : il y paſſe une petite riviere, formée par l'eau qui ſort de l'étang de Rouvrey. C'eſt le paſſage ordinaire du côté d'Auxerre & de Châlon.

COIFFY-la-Ville, dans la Champagne, Diocèſe de Langres, Parlement de Paris, Intendance de Châlons, Election de Langres, a 425 habitans.

COIFFY-le-Châtel, dans la Champagne, Diocèſe de Langres, Parlement de Paris, Intendance de Châlons, Election de Langres, a 660 habitans. C'eſt une Prévôté du Reſſort du Préſidial de Langres.

COIGNAX, dans le bas Armagnac, Diocèſe d'Auch, Parlement de Toulouſe, Intendance d'Auch, Election d'Aſtarac, a 164 habitans.

COIGNERE, dans la Beauce, Diocèſe de Chartres, Parlement & Intendance de Paris, Election de Montfort-l'Amaury, a 227 habitans.

COIGNEUX, dans la Picardie, Diocèſe de Noyon, Parlement de Paris, Intendance d'Amiens, Election de Peronne, a 138 habitans.

COIGNEUX, dans la Picardie, Diocèſe d'Amiens, Parlement de Paris, Intendance d'Amiens, Election de Doulens, a 36 habitans.

COIGNY, dans la Normandie, Diocèſe de Coutances, Parlement de Roüen, Intendance de Caën, Election de Carentan, a 333 habitans. C'eſt un Marquiſat, appartenant à M. le Marquis de Coigny, nouveau Cordon-Bleu, Lieutenant Général des Armées du Roy, Gouverneur de Caën ; il eſt Seigneur & Patron de cette Paroiſſe. Il y a un Château avec de belles avenuës.

COIN, dans le pays Meſſin, Diocèſe, Parlement, Intendance & Recette de Metz, a 221 habitans.

COIN-ſur-Seille, dans le pays Meſſin, Diocèſe, Parlement, Intendance & Recette de Metz, a 101 habitans.

COINCES, dans l'Orleannois, Diocèſe d'Orleans, Parlement de Paris, Intendance d'Orleans, Election de Beaugency, a 518 habitans.

COINCY, Ville dans la Brie, Diocèſe de Soiſſons, Parlement de Paris, Intendance de Soiſſons, Election de Château-Thierry, a 955 habitans. Thibaud premier Comte de Champagne fonda un Prieuré, de l'Ordre de S. Benoît en 10[illegible]. Cette petite Ville eſt à deux lieuës au ſeptentrion de Château-Thierry.

COINCY & Châtillon, dans le pays Meſſin, Diocèſe, Parlement, Intendance & Recette de Metz, a 64 habitans.

COING, dans la Picardie, Diocèſe de Laon, Parlement de Paris, Intendance de Soiſſons, Election de Laon, a 322 habitans.

COING, dans l'Artois, Diocèſe d'Arras, Conſeil d'Artois, Intendance d'Amiens, Gouvernance d'Arras, Bailliage & Recette de Lens, a 233 habitans.

COINS, dans le Berry, Diocèſe de Bourges, Parlement de Paris, Intendance de Bourges, Election de Châteauroux, a 107 habitans.

COINTICOURT, dans la Brie, Diocèſe de Soiſſons, Parlement de Paris, Intendance de Soiſſons, Election de Château-Thierry, a 91 habitans.

COIRAC, dans la Guienne, Diocèſe, Parlement, Intendance & Election de Bordeaux, a 548 habitans.

COIRON, dans la Franche-Comté, Diocèſe, Parlement & Intendance de Beſançon, Bailliage & Recette de la Terre de S. Claude, a 87 habitans.

COISE ou S. Eſtienne de Coiſe, dans le Lionnois, Diocèſe de Lion, Parlement de Paris, Intendance & Election de Lion, a 100 habitans.

COISEVEAU, dans la Franche-Comté, Diocèſe, Parlement & Intendance de Beſançon, Bailliage & Recette de Beaume, a 79 habitans.

COISIAT, dans la Bourgogne, Diocèſe de Lion, Parlement & Intendance de Dijon, Bailliage & Recette de Breſſe, a 69 habitans.

COISLIN ou Coalin, dans la Bretagne, Diocèſe & Parlement de Rennes, Intendance & Recette de Nantes, a 64 habitans. Ce lieu fut érigé en Duché l'an 1663.

COISY, dans la Picardie, Diocèſe d'Amiens, Parlement de Paris, Intendance d'Amiens, Election de Doulens, a 224 habitans.

COIVERT, dans la Saintonge, Diocèſe de Saintes, Parlement de Bordeaux, Intendance de la Rochelle, Election de S. Jean d'Angely, a 429 habitans.

COIVREL, dans la Picardie, Diocèſe d'Amiens, Parlement de Paris, Intendance d'Amiens, Election de Mondidier, a 457 habitans.

COIZARD ; dans la Champagne, Diocèſe de Châlons, Parlement de Paris, Intendance & Election de Châlons, a 110 habitans.

COIZE, dans le Forez, Diocèſe de Lion, Parlement de Paris, Intendance de Lion, Election de Monbriſon, a 217 habitans.

COL

COL ou Port, c'eſt le nom que l'on donne aux paſſages des montagnes des Pyrenées de France en Eſpagne, & à quelques-uns de ceux des Alpes.

COLADERE, dans le haut Languedoc, Diocèſe de Rieux, Parlement & Intendance de

Toulouſe, Recette de Rieux, a 146 habitans.

COLAMINE-le Puy, dans l'Auvergne, Diocèſe de Clermont, Parlement de Paris, Intendance de Riom, Election de Clermont, a 570 habitans.

COLANDRE, Terre, dans la Normandie, près Rouen.

COLANDRES, dans l'Auvergne, Diocèſe de S. Flour, Parlement de Paris, Intendance de Riom, Election de S. Flour, a 660 habitans.

COLANGES, dans l'Auvergne, Diocèſe de Clermont, Parlement de Paris, Intendance de Riom, Election d'Iſſoire, a 243 habitans.

la COLANILLE, dans le Nivernois, Diocèſe de Nevers, Parlement de Paris, Intendance de Moulins, Election de Nevers, a 316 habitans.

COLEIRAC ou S. Cir de Coleirac, dans l'Agenois, Diocèſe d'Agen, Parlement & Intendance de Bordeaux, Election d'Agen, a 462 habitans.

COLHANETS, dans le bas Languedoc, Diocèſe de Mende, Parlement de Toulouſe, Intendance de Montpellier, Recette de Mende, a 20 habitans.

COLIARS, dans le bas Languedoc, Diocèſe d'Uzés, Parlement de Toulouſe, Intendance de Montpellier, Recette d'Uzés, a 416 habitans.

COLIGNY, dans la Franche-Comté, Diocèſe, Parlement & Intendance de Beſançon, Bailliage & Recette d'Orgelet, a 208 habitans. Cette Terre a titre de Comté; ſes Seigneurs étoient autrefois Souverains de Revermont. Il y a un Prieuré du même nom, dans la même Province, mais du Diocèſe de Lion. Il eſt de nomination Royale.

COLIN, petite Riviere de Berry, qui paſſe par les Ais-Dam-Gilon.

COLINES, dans la Picardie, Diocèſe d'Amiens, Parlement de Paris, Intendance d'Amiens, Election d'Abbeville, a 142 habitans.

COLINET, Prieuré, dans le Perche; il vaut ſix cens livres de rente.

COLLANGES, dans l'Auvergne, Diocèſe de S. Flour, Parlement de Paris, Intendance de Riom, Election de S. Flour, a 426 habitans.

COLLANGES lez-Vineuſes, dans la Bourgogne, Diocèſe d'Auxerre, Parlement de Paris, Intendance de Dijon, Bailliage, Grenier à ſel & Recette d'Auxerre, a 168 habitans. Ce lieu eſt ſitué au milieu de pluſieurs montagnes; il y a quelques vignes.

COLLANGES-ſur-Yonne, dans la Bourgogne, Diocèſe d'Auxerre, Parlement de Paris, Intendance de Dijon, Bailliage & Recette d'Auxerre, Grenier à ſel de Clamecy, a 137 habitans. La riviere d'Yonne y paſſe. C'eſt le grand chemin de Bourgogne en Nivernois & Berry; il y a fort peu de vignes en cette Paroiſſe.

COLLAT, dans l'Auvergne, Diocèſe de S. Flour, Parlement de Paris, Intendance de Riom, Election de Brioude, a 342 habitans.

COLLE, dans le Maine, Diocèſe du Mans, Parlement de Paris, Intendance de Tours, Election du Mans, a 460 habitans.

COLLE, petite Riviere, dans la Champagne, qui prend ſa ſource près de Vitry, & ſe rend dans la Marne près de Châlons.

la COLLE-S. Michel, dans la Provence, Diocèſe de Glandève, Parlement & Intendance d'Aix, Viguerie & Recette d'Annot, a 260 habitans.

COLLEGIEN, dans l'Iſle de France, Diocèſe, Parlement, Intendance & Election de Paris, a 84 habitans.

COLLEMARE, dans la Normandie, Diocèſe, Parlement, Intendance & Election de Rouen, a 116 habitans. M. de Cailly & M. Parmentier en ſont Seigneurs.

COLLEMBERC, dans le Boulonois, Diocèſe de Boulogne, Parlement de Paris, Intendance d'Amiens, Recette de Boulogne, a 140 habitans.

COLLEMIERS, dans la Champagne, Diocèſe de Sens, Parlement & Intendance de Paris, Election de Sens, a 300 habitans.

COLLETOT, dans la Normandie, Diocèſe, Parlement & Intendance de Rouen, Election de Pontaudemer, a 212 habitans. C'eſt à l'Abbaye de Corneville.

COLLEVILLE, dans la Normandie, Diocèſe de Bayeux, Parlement de Rouen, Intendance & Election de Caën, a 411 habitans.

COLLEVILLE, dans la Normandie, Diocèſe de Bayeux, Parlement de Rouen, Intendance de Caën, Election de Bayeux, a 330 habitans.

COLLEVILLE, *Collis Villa*, dans la Normandie, Diocèſe, Parlement & Intendance de Rouen, Election de Montivilliers, a 288 habitans. Le Seigneur en prend le nom.

COLLEX, dans la Bourgogne, Diocèſe de Lion, Parlement & Intendance de Dijon, Recette de Bugey, a 216 habitans.

COLLIGNY, *Collignium*, *Colliniacum*, dans la Champagne, Diocèſe de Châlons, Parlement de Paris, Intendance & Election de Châlons, a 309 habitans.

COLLIGNY, Bourg & Comté, dans la Bourgogne, Diocèſe de Lion, Parlement & Intendance de Dijon, Bailliage & Recette de Breſſe; a 210 habitans. Ce Bourg, qui eſt Chef-lieu d'un Mandement, a donné le nom à l'illuſtre & très-ancienne Maiſon de Coligny-Châtillon, dont il y a eu des Grands Amiraux & des Maréchaux de France. M. le Comte de Châtillon eſt de cette Famille. On prétend qu'ils poſſédoient autrefois en Souveraineté la contrée où eſt ſitué ce lieu.

COLLINEC, dans la Bretagne, Diocèſe de S. Brieu, Parlement de Rennes, Intendance de Nantes, Recette de S. Brieu, a 360 habitans.

COLLIOGNAZ, dans la Bourgogne, Diocèſe de Lion, Parlement & Intendance de Dijon, Bailliage & Recette de Breſſe, a 34 habitans.

COLLIOURE, *Caucoliberis*, Ville forte, dans le Rouſſillon, Diocèſe de Perpignan, Conſeil, Intendance & Recette de Rouſſillon, a 1670 habitans. Cette Ville eſt très-ancienne, étant connuë dès le ſeptiéme ſiécle ſous les Viſighots. Elle eſt ſituée au bord de la mer, & a un Port qui n'eſt pas trop bon, à cinq lieuës de Perpignan & à deux des frontiéres d'Eſpagne. C'eſt un Gouvernement de Place avec Etat-Major. Quelques-uns veulent que ce ſoit l'ancienne *Illiberis*. Son Egliſe Paroiſſiale eſt dédiée à Nôtre-Dame; il y a un Couvent de Dominicains; il eſt ſitué dans le Fauxbourg. Cette Ville, qui a été cedée à la France par la paix des Pyrennées en 1659. eſt peu habitée; elle eſt défenduë par deux Forts, dont l'un qui eſt nommé le Château S. Elme, eſt bâti ſur un rocher eſcarpé, dont la mer bat le pied; l'autre eſt appellé le Miradon, c'eſt où ſont les caſernes. Le tout ne compoſe qu'un Etat-Major.

COLLOBRIERE, *Caſtrum de Collobreria*, dans la Provence, Diocèſe de Toulon, Parlement

& Intendance d'Aix, Viguerie & Recette d'Hieres, a 469 habitans. Il en eſt fait mention dans la Bulle de Gregoire VII. ſous le nom de S. Pons de Collobriere.

COLLOBROUX, dans la Provence, Diocèſe de Digne, Parlement & Intendance d'Aix, Recette de Digne, a 401 habitans.

COLLONGE S-ſous-Marcilly, dans la Bourgogne, Diocèſe d'Autun, Parlement & Intendance de Dijon, Bailliage de Saulieu, Grenier à ſel de Pouilly, Recette d'Arnay-le-Duc, a 101 habitans. Ce lieu eſt ſitué dans un vallon, entre deux montagnes. L'Abbeſſe de S. Jean le Grand d'Autun eſt Collatrice de la Cure, dont la Paroiſſe eſt Marcilly. La Métairie de la Grange des Prez & le Fief du Sieur Grillot en dépendent.

COLLONGES, dans le Lionnois, Diocèſe de Lion, Parlement de Paris, Intendance & Election de Lion, a 560 habitans.

COLLONGUE, *Caſtrum de Caſalonga*, dans la Provence, Diocèſe de Glandève, Parlement & Intendance d'Aix, Viguerie & Recette de Guillaume, a 137 habitans.

COLLOMBE'-la-Foſſe, dans la Champagne, Diocèſe de Langres, Parlement de Paris, Intendance de Châlons, Election de Bar-ſur-Aube, a 566 habitans.

COLLOMBE' les deux Egliſes, dans la Champagne, Diocèſe de Langres, Parlement de Paris, Intendance de Châlons, Election de Bar-ſur-Aube, a 575 habitans.

COLLOMBE'-le-Secq, dans la Champagne, Diocèſe de Langres, Parlement de Paris, Intendance de Châlons, Election de Bar-ſur-Aube, a 345 habitans.

COLLONDANNES, dans la Marche, Diocèſe de Limoges, Parlement de Paris, Intendance de Moulins, Election de Gueret, a 387 habitans. C'eſt une Paroiſſe ſituée en pays de monticules; c'eſt bonnes terres à ſeigle, bled noir, avoine, orge & millet; les pacages y ſont abondans; les foins ſuffiſans pour la nourriture & engrais des beſtiaux qu'on y éleve, dont on fait un bon commerce; il y a quelques menus fruits; les habitans ſont induſtrieux & aſſez commodes. M. le Marquis de S. Germain en eſt Seigneur.

COLLONGE, dans la Bourgogne, Diocèſe de Langres, Diocèſe, Parlement, Intendance, Bailliage & Recette de Dijon, a 60 habitans.

la COLLONGE, dans la haute Alſace, Diocèſe de Baſle, Conſeil & Intendance d'Alſace, Bailliage de Delle, a 46 habitans.

COLLONGES, dans la Bourgogne, Diocèſe d'Autun, Parlement & Intendance de Dijon, Bailliage, Grenier à ſel & Recette de Nuits, a 316 habitans. Ce lieu eſt ſitué à une lieuë de Nuits, ſur la montagne nommée le Val-de-Vergy; c'eſt pays de bois.

COLLONGES, dans la Bourgogne, Diocèſe d'Autun, Parlement & Intendance de Dijon, Bailliage, Grenier à ſel & Recette de Semur en Auxois, a 78 habitans. Ce n'eſt qu'une Annexe de la Paroiſſe d'Amillery. La Métairie de Leuvy en dépend: c'eſt pays plein & découvert. La riviere d'Armanſon paſſe dans le Finage. Les Chanoines d'Autun ſont Collateurs de la Cure.

COLLONGES-de-Sagy, dans la Bourgogne, Diocèſe de Châlon, Parlement & Intendance de Dijon, Bailliage, Grenier à ſel & Recette de Châlon, a 357 habitans. Ce lieu eſt ſitué au pied d'une montagne; il y a des vignes: le pays eſt montueux. Fraigue & Ouſſy dépendent de cette Paroiſſe.

COLMAR, *Colmartium*, Ville, dans la Provence, Diocèſe de Senez, Parlement & Intendance d'Aix, Chef-lieu d'une Viguerie & d'une Recette, a 1996 habitans. Elle eſt Siége d'un des quatorze Bailliages de la Provence, au nord de celui de Guillaume; elle députe aux Etats. C'eſt un Gouvernement de Place, du Gouvernement Militaire de la Province de Provence. L'on trouve dans les montagnes voiſines, de toutes les eſpeces de Simples, qui ſont dans le reſte des Alpes. L'on voit prés de cette Ville une fontaine, que l'on dit avoir flux & reflux, en différens eſpaces de tems; quelquefois quatre fois, dans l'eſpace d'un quart-d'heure. Honoré Bouche en attribue la cauſe aux différens degrez des vents ſouterrains: le même Auteur croit que c'eſt où il faut placer le peuple *Gallicæ*, dont il eſt fait mention dans l'Inſcription du Trophée des Alpes.

COLLOZAT, dans l'Agenois, Diocèſe d'Agen, Parlement & Intendance de Bordeaux, Election d'Agen, a 208 habitans.

COLLY, dans le Périgord, Diocèſe de Sarlat, Parlement & Intendance de Bordeaux, Election de Sarlat, a 334 habitans.

COLMAR, *Columbaria*, Ville, dans la haute Alſace, Diocèſe de Baſle, réſidence du Conſeil, Intendance d'Alſace & Chef-lieu d'une Recette, a 8448 habitans. Cette Ville eſt Capitale de la haute Alſace. Quelques-uns croyent qu'elle fut bâtie ſur les ruïnes de l'ancienne *Argentuaria*. Elle fut le Théatre de la Victoire remportée ſur les Allemans, par l'Empereur Gratien, depuis ruïnée par Attila, & enfin ſoumiſe par Clovis aux François. Elle n'étoit point alors à l'endroit qu'elle occupe; mais au lieu où Georges Duc de Wirtemberg fit bâtir en 1543. le Château de Holbourg de l'autre côté de l'Ill. Elle fut environnée de murailles ſous le regne de Frederic II. par ſes ordres, & par le miniſtere de Volteny, lors Prefet de Haguenau. Elle ſeconda ſous le regne d'Albert premier, la révolte d'Adolphe de Naſſau, & par une ſuite de la guerre, elle fut ruïnée pour la quatriéme fois, puis rétablie par le même Adolphe.

Elle a été du nombre des Villes Imperiales juſqu'à l'année 1680. qu'elle fut cedée à la France & réunie au Corps de l'Alſace: elle étoit bien fortifiée, mais Loüis XIV. en a fait démolir les Fortifications, à cauſe du voiſinage de Briſac, & depuis l'a fait enfermer d'une enceinte nouvelle. Il y a établi la réſidence du Conſeil Royal d'Alſace, qui étoit auparavant à Briſac. Il a laiſſé la liberté de conſcience aux habitans, qui ſont pour la plûpart Luthériens, de la Confeſſion d'Auſbourg. Cette Ville eſt ſituée à deux lieuës de Briſac dans une belle plaine, au bord de la riviere de Lauch, qui aprés s'être jointe à celle de Thur, ſe jette dans l'Ill à une demi-lieuë de là. C'eſt un Gouvernement de Place, du Gouvernement Militaire d'Alſace; avec un Lieutenant du Prevôt général de la Maréchauſſée d'Alſace.

Il y a une Collégiale qui eſt auſſi Paroiſſe; elle eſt dédiée à S. Martin: ſon Chapitre, autrefois fort conſidérable, eſt aujourd'hui ruïné par la perte de ſes biens & de ſes titres, & réduit à un Prevôt & quatre Chanoines, qui ont chacun cinq ou ſix cens livres de rente; le Prevôt occupe la ſeconde Dignité de l'Evêché de Baſle. Il y a encore un Prieuré, dit de S. Pierre, qui dépendoit de l'Abbaye de Peterlingue, dans le Diocèſe de Lauſanne, dont le Comté de Bern s'eſt emparé, & en conſequence a rendu à la ville de Colmar le Prieuré

dont il s'agit. Il y a néanmoins un Titulaire, entre lequel & les habitans, eſt un procès au Conſeil. Ce Prieuré fut autrefois plus conſidérable qu'il ne l'eſt aujourd'hui.

Le Gouvernement de cette Ville eſt entre les mains d'un Préteur Royal, de ſix Bourguemaiſtres, un Syndic & vingt Conſeillers, qui rendent la Juſtice aux bourgeois, & jotiiſſent d'environ quarante-cinq mille livres de rente, pour tous deniers Patrimoniaux. Le Conſeil Souverain d'Alſace y a été tranſporté depuis la ceſſion de la ville de Briſack, en conſéquence du Traité de Riſwich.

COLME, Riviere des Pays-Bas, dans le Comté de Flandre; c'eſt un bras de la riviere d'Aa, qui s'en ſépare au Sas de Wate, paſſe par Bergues, & ſe déchargeoit autrefois dans la mer à Dunkerque; mais depuis que le port de cette Ville eſt bouché, elle ſe partage en pluſieurs petits canaux.

COLMENIL, dans la Normandie, Diocèſe, Parlement & Intendance de Roüen, Election d'Arques, a 108 habitans. M. de Manneville en eſt Seigneur.

COLMERY, dans le Nivernois, Diocèſe de Nevers, Parlement de Paris, Intendance de Bourges, Election de la Charité-ſur-Loire, a 503 habitans. C'eſt une Paroiſſe à deux lieuës de Donzy; la Taille eſt perſonnelle; la Cure vaut cinq cens livres, & eſt à la nomination du Prieur Dupré. C'eſt terres graſſes à froment, & de bon rapport. C'eſt à Madame la Marquiſe de Charniſay. Cette Paroiſſe eſt très-ancienne; on le voit par les Statuts de S. Aunaire, où il en eſt parlé.

COLOGNAC, dans le bas Languedoc, Diocèſe d'Alais, Parlement de Toulouſe, Intendance de Montpellier, Recette d'Alais, a 406 habitans.

COLOGNE, Ville, dans le bas Armagnac, Diocèſe d'Aire, Parlement de Toulouſe, Intendance d'Auch, Election de Riviere-Verdun, a 560 habitans. Elle eſt ſituée à ſept lieuës à l'occident de Toulouſe.

COLOGNE, petite Riviere du Gevaudan, dans le Languedoc, qui prend ſa ſource près de Chaptal, arroſe la ville de Marvejols, & ſe jette dans le Lot, à une lieuë de cette Ville.

COLOMBE, dans la Beauce, Diocèſe de Chartres, Parlement de Paris, Intendance d'Orleans, Election de Châteaudun, a 164 habitans.

COLOMBE, dans le Dauphiné, Diocèſe de Vienne, Parlement & Intendance de Grenoble, Election de Vienne, a 560 habitans.

COLOMBE & Eſſernay, dans la Franche-Comté, Diocèſe, Parlement & Intendance de Beſançon, Bailliage & Recette de Veſoul, a 204 habitans.

COLOMBE-lez-Bitame, dans la Franche-Comté, Diocèſe, Parlement & Intendance de Beſançon, Bailliage & Recette de Veſoul, a 48 habitans.

COLOMBE ou la Colombe, *Abbatia Columbæ*, Abbaye d'Hommes, Ordre de Cîteaux, Fille de Preüilly, Réguliere & de la Réforme: elle eſt ſituée aux confins de la Marche, entre la Trimoüille & S. Benoît du Sault, ſur les liſieres des Diocèſes de Limoges & de Bourges. Elle étoit autrefois toute entiére de ce dernier; elle eſt préſentement de celui de Limoges. Elle fut commencée d'être bâtie le 15. Juin 1146. on y fit venir des Moines de Preüilly, auſquels on donna quelques biens pour en faire achever les bâtimens. On cite entre ſes principaux Bienfaiteurs, les Seigneurs de la Tremoüille, qui par la ſuite en furent les Reſtaurateurs, & la doterent richement; on y voit les Tombeaux de pluſieurs d'entr'eux, devant la Chapelle de la Vierge, ſurnommée pour ce ſujet la Chapelle de la Tremoüille; entr'autres celui de Guy III. du nom de cette famille, ſon fils Guy avec ſa femme, Alipde de Vouhet, Guy V. avec ſa femme, Radegonde Guenant, de la Maiſon des Sires des Bordes. Ce Monaſtére fut bâti ſur une petite colline entre deux montagnes, où coule le Chaudret, ruiſſeau qui ſe jette dans la Benaiſe. L'Egliſe eſt bâtie dans le Limoſin; mais une partie des jardins & enclos eſt dans le finage du Berry aſſez près de la Marche. L'Abbaye dépend de Poitiers; elle vaut à l'Abbé environ deux mille livres de rente. On connoît juſqu'en 1711. quarante-trois Abbez de ce Monaſtére. Il eſt ſitué dans un Bourg qui en porte le nom, à trois lieuës de la ville de Blanc. Le Bourg eſt dans le Berry.

la COLOMBE, dans la Normandie, Diocèſe de Coutances, Parlement de Roüen, Intendance de Caën, Election de Coutances, a 900 habitans. M. de Matignon en eſt Seigneur.

la COLOMBE-de-Poncey, dans le Dauphiné, Diocèſe, Parlement, Intendance & Election de Grenoble, a 300 habitans.

COLOMBELLES, dans la Normandie, Diocèſe de Bayeux, Parlement de Roüen, Intendance & Election de Caën, a 171 habitans.

COLOMBELLES, dans le Forez, Diocèſe de Lion, Parlement de Paris, Intendance de Lion, Election de Montbriſon, a 104 habitans.

COLOMBES & Courbevoyes, dans l'Iſle de France, Diocèſe, Parlement, Intendance & Election de Paris, ont 1550 habitans. C'eſt une des plus groſſes Paroiſſes des environs de Paris; elle en eſt éloignée d'une lieuë & demie, dans une belle plaine, à qui elle donne ſon nom. Elle dépend de la Manſe Abbatiale de S. Denis.

COLOMBEY, dans la Bourgogne, Diocèſe de Châlon, Parlement & Intendance de Dijon, Bailliage & Grenier à ſel de Châlon, Recette d'Auſſonne, a 149 habitans. C'eſt un Hameau dépendant de la Paroiſſe d'Ouroux, il eſt ſitué dans une plaine.

COLOMBEY aux deux Egliſes, dans la Champagne, Diocèſe de Langres, Parlement de Paris, Intendance de Châlons, Election de Bar-ſur-Aube, a 216 habitans. C'eſt une Baronie ſituée près de Bar-ſur-Aube.

COLOMBEY, dans le pays Meſſin, Diocèſe, Parlement, Intendance & Recette de Metz, a 56 habitans.

COLOMBIER, dans la Bourgogne, Diocèſe d'Autun, Parlement & Intendance de Dijon, Bailliage, Grenier à ſel & Recette de Beaune, a 64 habitans. Il eſt ſitué dans un lieu fort plein, à une petite lieuë de Beaune, entre le levant & le midi; la riviere de Bourgeoiſe y paſſe; il y a des vignes.

COLOMBIER, dans l'Auvergne, Diocèſe de Clermont, Parlement de Paris, Intendance & Election de Riom, a 508 habitans.

COLOMBIER, dans la Franche-Comté, Diocèſe, Parlement & Intendance de Beſançon, Bailliage & Recette de Veſoul, a 440 habitans.

COLOMBIER, dans le Dauphiné, Diocèſe de Vienne, Parlement & Intendance de Grenoble, Election de Vienne, a 158 habitans.

COLOMBIER-Chatelot, dans la Franche-Comté, Diocèſe, Parlement & Intendance de Beſançon,

ſançon, Bailliage & Recette de Baume, a 63 habitans.

COLOMBIER-Fontaine, dans la Franche-Comté, Diocèſe, Parlement & Intendance de Beſançon, Bailliage & Recette de Baume, a 127 habitans.

COLOMBIER-le-Cardinal, dans le bas Languedoc, Diocèſe de Viviers, Parlement de Toulouſe, Intendance de Montpellier, Recette de Viviers, a 629 habitans.

COLOMBIER-le-Vieux, dans le bas Languedoc, Diocèſe de Viviers, Parlement de Toulouſe, Intendance de Montpellier, Recette de Viviers, a 388 habitans.

COLOMBIERE, dans la Bourgogne, Diocèſe de Châlon, Parlement & Intendance de Dijon, Bailliage, Grenier à ſel & Recette de Châlon, a 95 habitans. C'eſt une Paroiſſe ſituée au pied d'une montagne; la riviere de Groſne paſſe à un quart de lieuë; il y a des vignes.

COLOMBIERE-la-Gaillarde, dans le bas Languedoc, Diocèſe de Beſiers, Parlement de Toulouſe, Intendance de Montpellier, Recette de Beſiers, a 329 habitans.

COLOMBIERES, dans la Bourgogne, Diocèſe d'Autun, Parlement de Paris, Intendance de Dijon, Bailliage de Mâcon, Grenier à ſel de la Clayette, Recette de Semur en Brionnois, a 198 habitans. C'eſt une Paroiſſe ſituée dans un vallon, près des montagnes de Montluel & autres.

COLOMBIERES, dans la Normandie, Diocèſe de Séez, Parlement de Roüen, Intendance & Election d'Alençon, a 608 habitans.

COLOMBIERS, dans la Saintonge, Diocèſe de Saintes, Parlement de Bordeaux, Intendance de la Rochelle, Election de Saintes, a 409 habitans.

COLOMBIERS, dans la Touraine, vers Montbazon. Il y a un Château qui appartient à M. de Villandry. C'eſt une Paroiſſe, dont la Cure dépend du Prieuré de S. Côme de Tours.

COLOMBIERS, dans le Maine, Diocèſe du Mans, Parlement de Paris, Intendance de Tours, Election de Mayenne, a 768 habitans.

COLOMBIERS, dans le bas Languedoc, Diocèſe de Beſiers, Parlement de Toulouſe, Intendance de Montpellier, Recette de Beſiers, a 189 habitans.

COLOMBIES, dans le Roüergue, Diocèſe de Rodez, Parlement de Toulouſe, Intendance de Montauban, Election de Villefranche, a 460 habitans.

COLOMBOTTE, dans la Franche-Comté, Diocèſe, Parlement & Intendance de Beſançon, Bailliage & Recette de Veſoul, a 80 habitans.

COLOMBS, *Columba*, Abbaye d'Hommes, de l'Ordre de S. Benoît, dans le Diocèſe de Chartres; l'Abbé jouit de douze mille livres de rente. Elle eſt ſituée ſur la riviere d'Eure, à une lieuë au nord de Nogent-le-Roy.

COLOMBY, dans la Normandie, Diocèſe de Coutances, Parlement de Roüen, Intendance de Caën, Election de Valognes, a 310 habitans. C'eſt une grande Paroiſſe où il y a deux Curez, l'un à la nomination de M. le Marquis d'Anſtreville, qui en eſt Seigneur; & l'autre dépend de l'Abbé de Monſbourg.

COLOMIER, dans le haut Languedoc, Diocèſe, Parlement, Intendance & Recette de Toulouſe, a 784 habitans.

COLOMIEU, dans la Bourgogne, Diocèſe de Lion, Parlement & Intendance de Dijon, Bailliage & Recette de Bugey, a 226 habitans.

COLOMMIER-le-Haut, dans la Champagne, Diocèſe de Langres, Parlement de Paris, Intendance de Châlons, Election de Langres, a 93 habitans.

COLOMMIER-le-Bas, dans la Champagne, Diocèſe de Langres, Parlement de Paris, Intendance de Châlons, Election de Langres, a 246 habitans.

COLOMNE, dans la Franche-Comté, Diocèſe de Beſançon; c'eſt un Prieuré Conventuel ou Rural en Commende, & à la nomination du Pape: il dépend de S. Jean le Grand d'Autun.

COLONDON, dans la Franche-Comté, Diocèſe, Parlement & Intendance de Beſançon, Bailliage & Recette de Cluny, ſous Lons-le-Saunier, a 77 habitans.

COLONFAY, dans la Picardie, Diocèſe de Laon, Parlement de Paris, Intendance de Soiſſons, Election de Guiſe, a 253 habitans.

COLONGE, dans la Bourgogne, Diocèſe d'Autun, Parlement & Intendance de Dijon, Bailliage & Recette de Nuits, a 64 habitans.

COLONGE, petite Ville du Vicomté de Turenne.

COLONGES, au pays de Gex, dans la Bourgogne, Diocèſe de Genéve, Parlement & Intendance de Dijon, Bailliage & Recette de Bugey, a 892 habitans. Quelques-uns veulent que ce ſoit l'ancienne *Colonia Allobrogum*. Ce Bourg eſt près du Fort de l'Ecluſe, à cinq lieuës au-deſſus de Genéve.

COLONGES, *Colongia*, Abbaye de Filles, Ordre de Cîteaux & Fille de Tard ſous Cîteaux, dans la Franche-Comté, Diocèſe de Langres, Doyenné de Beze, à deux petites lieuës au couchant d'hyver de la ville de Gray. Elle eſt élective, du conſentement de Philippe IV. Roy d'Eſpagne, & du même conſentement unie à celle d'Ornans en 1622. Elle eſt compoſée de Filles toutes de qualité, leſquelles y ſont reçûës, ſans neanmoins être obligées de faire preuve de Nobleſſe. Le revenu particulier de l'Abbeſſe, eſt d'environ quinze à dix-huit cens livres.

COLENNARD, dans le Perche, Diocèſe de Séez, Parlement de Paris, Intendance d'Alençon, Election de Mortagne, a 270 habitans.

COLONZELLE, Bourg, du Comté de Grignan, dans la Provence, Diocèſe de Siſteron, Parlement & Intendance d'Aix, Viguerie & Recette de Siſteron, a 860 habitans.

COLOSTRE, petite Riviere de Provence, qui ſe jette dans le Verdon, après avoir arroſé la Viguerie de Mouſtiers.

COLROYE, dans la haute Alſace, Diocèſe de Baſle, Conſeil & Intendance d'Alſace, Bailliage & Recette de Villé, a 256 habitans.

COLTAINVILLE, dans la Beauce, Diocèſe de Chartres, Parlement de Paris, Intendance d'Orleans, Election de Chartres, a 400 habitans.

COLTINE, dans l'Auvergne, Diocèſe de S. Flour, Parlement de Paris, Intendance de Riom, Election de S. Flour, a 813 habitans.

COLVAIN, dans la Normandie, Diocèſe de Bayeux, Parlement de Roüen, Intendance de Caën, Election de Vire, a 320 habitans.

COM

COMANNA & la Trêve de S. Sauveur,

dans la Bretagne, Diocèſe de S. Pol de Léon, Parlement de Rennes, Intendance de Nantes, Recette de S. Pol de Léon, a 361 habitans.

COMB-la-Ville, dans l'Iſle de France, Diocèſe, Parlement, Intendance & Election de Paris, a 287 habitans.

COMBAILLOUX, dans le bas Languedoc, Diocèſe de Montpellier, Parlement de Toulouſe, Intendance & Recette de Montpellier, a 115 habitans.

COMBALUT, dans l'Auvergne, Diocèſe de S. Flour, Parlement de Paris, Intendance de Riom, Election de S. Flour, a 58 habitans.

COMBAREN, dans la Franche-Comté, Diocèſe, Parlement & Intendance de Beſançon, Bailliage & Recette de Veſoul, a 87 habitans.

COMBAS, dans le bas Languedoc, Diocèſe d'Uzès, Parlement de Toulouſe, Intendance de Montpellier, Recette d'Uzès, a 383 habitans.

la COMBE-aux-Pierres, dans la Bourgogne, Diocèſe d'Autun, Parlement de Paris, Intendance de Dijon, Bailliage de Mâcon, Grenier à ſel de Cluny & de la Clayette, Recette de Semur en Brionnois, a 77 habitans. C'eſt une dépendance de la Paroiſſe de Veroches en Charolois. Ce lieu eſt ſitué dans un vallon, entre deux montagnes; il y paſſe un petit ruiſſeau.

COMBE-Longue, *Comba-Longa*, Abbaye d'Hommes, Ordre de Premontré & Fille de la Caſe-Dieu, à trois petites lieues de Caſtelnau, au Diocèſe de Conſerans. On croit qu'elle fut fondée l'an 1141. par Arnaud d'Autriche-Palias, Seigneur autrefois de ſoixante différens Châteaux. Cette Abbaye fut d'abord aſſez célebre; mais elle a été ſi maltraitée par les hérétiques, qu'à peine ſuffit-elle aujourd'hui pour deux ou trois Religieux. On y connoît juſqu'en 1708. trente-deux Abbez, dont le revenu eſt de quinze cens livres environ.

COMBEAU, dans l'Iſle de France, Diocèſe, Parlement, Intendance & Election de Paris, a 90 habitans.

COMBEAU-Fontaine, dans la Franche-Comté, Diocèſe, Parlement & Intendance de Beſançon, Bailliage & Recette de Veſoul, a 266 habitans.

COMBELLES, dans le Roüergue, Diocèſe de Rodez, Parlement de Toulouſe, Intendance de Montauban, Election de Rodez, a 361 habitans.

COMBERTAUT, dans la Bourgogne, Diocèſe d'Autun, Parlement & Intendance de Dijon, Bailliage, Grenier à ſel & Recette de Beaune, a 160 habitans. C'eſt un pays fort plein. Beaune n'en eſt qu'à une petite lieuë, entre le levant & le midi; la riviere de la Bourgeoiſe y paſſe; il y a des vignes.

COMBESA-lez-Cordes, dans le haut Languedoc, Diocèſe d'Alby, Parlement & Intendance de Toulouſe, Recette d'Alby, a 176 habitans.

COMBEYRANCHE, dans le Périgord, Diocèſe de Périgueux, Parlement & Intendance de Bordeaux, Election de Périgueux, a 243 habitans.

COMBLANC, dans la Bourgogne, Diocèſe de Mâcon, Parlement de Paris, Intendance de Dijon, Bailliage & Recette de Mâcon, a 271 habitans.

COMBLANCHIEN, dans la Bourgogne, Diocèſe d'Autun, Parlement & Intendance de Dijon, Bailliage, Grenier à ſel & Recette de Nuits, a 154 habitans. Ce lieu eſt ſitué ſur le grand chemin, entre Nuits & Beaune, à une lieuë de Nuits; il y a des vignes.

COMBLE, dans la Picardie, Diocèſe de Noyon, Parlement de Paris, Intendance d'Amiens, Election de Peronne, a 282 habitans.

COMBLE', dans le Poitou, Diocèſe de Poitiers, Parlement de Paris, Intendance & Election de Poitiers, a 90 habitans.

COMBLERS, dans l'Angoumois, Diocèſe d'Angoulême, Parlement de Paris, Intendance de Limoges, Election d'Angoulême, a 639 habitans.

COMBLES & Morval, dans l'Artois, Diocèſe d'Arras, Conſeil d'Artois, Intendance d'Amiens, Gouvernance d'Arras, Bailliage & Recette de Bapaume, a 280 habitans.

COMBLESSAC, dans la Bretagne, Diocèſe de S. Malo, Parlement de Rennes, Intendance de Nantes, Recette de S. Malo, a 133 habitans.

COMBLEUX, dans l'Orleanois, Diocèſe d'Orleans, Parlement de Paris, Intendance & Election d'Orleans, a 197 habitans.

COMBLESY, dans la Champagne, Diocèſe de Reims, Parlement de Paris, Intendance de Châlons, Election d'Epernay, a 286 habitans.

COMBLOT, dans le Perche, Diocèſe de Séez, Parlement de Paris, Intendance d'Alençon, Election de Mortagne, a 171 habitans.

COMBON, dans la Normandie, Diocèſe d'Evreux, Parlement de Roüen, Intendance d'Alençon, Election de Conches, a 868 habitans.

COMBOUIN, dans le Dauphiné, Diocèſe de Valence, Parlement & Intendance de Grenoble, Election de Valence, a 168 habitans.

COMBOURG-Lormais & ſa Tréve, Comté, dans la Bretagne, Diocèſe de S. Malo, Parlement de Rennes, Intendance de Nantes, Recette de S. Malo, a 912 habitans.

COMBOURTILLE', dans la Bretagne, Diocèſe & Parlement de Rennes, Intendance de Nantes, Recette de Rennes, a 460 habitans.

COMBRAILLE, *Combrelia*, Pays, faiſant partie du Gouvernement Militaire de la Province d'Auvergne, ſitué dans le Diocèſe de Limoges; la Ville principale étoit autrefois Montagu: c'eſt après Evaon qu'on prononce Evaux, où eſt le Siége d'une Election de la Généralité de Moulins. Ce pays portoit autrefois le titre de Baronie; elle appartenoit aux Comtes d'Auvergne: elle fut vendue l'an 1360. par Jean deuxiéme du nom, Comte de Boulogne & d'Auvergne, pere de la Ducheſſe de Berry, à Pierre de Giac, ſur lequel elle fut revendiquée en 1440. & acquiſe par Loüis deuxiéme Duc de Bourbon pere de Jean, qui épouſa Marie de Berry, lequel la donna en partage avec la Comté de Montpenſier, à Loüis ſon troiſiéme fils, ayeul du Connétable Charles. Elle tomba dans le partage des Comtes, depuis Ducs de Montpenſier; d'où par Mademoiſelle de Montpenſier, elle eſt échuë à la Maiſon d'Orleans. L'on n'y recueille que du ſeigle, mais on y nourrit une grande quantité de beſtiaux.

COMBRAILLE-Euval, dans l'Auvergne, Diocèſe de Clermont, Parlement de Paris, Intendance & Election de Riom, a 472 habitans.

COMBRAILLES, dans les confins de l'Auvergne, Diocèſe de Limoges, Parlement de Paris, Intendance de Moulins, Chef-lieu d'une Election, a 463 habitans. L'Election porte le nom d'Evaux, autant que celui de Combrailles. C'eſt une petite Paroiſſe, les terres ſont maigres, & ne rapportent que du ſeigle, bled noir & avoine,

ſans aucun commerce. M. le Duc d'Orleans en eſt Seigneur.

COMBRAS, hors Neunie, dans le Limoſin, Parlement de Bordeaux, Diocèſe du Limoges, Intendance & Election de Limoges, a 180 habitans.

COMBRAY, dans la Normandie, Diocèſe de Séez, Parlement de Roüen, Intendance d'Alençon, Election de Falaiſe, a 188 habitans.

COMBRE'E, Bourg dans l'Anjou, Diocèſe d'Angers, Parlement de Paris, Intendance de Tours, Election d'Angers, a 1034 habitans.

COMBRES, dans la Beauce, Diocèſe de Chartres, Parlement de Paris, Intendance d'Orleans, Election de Chartres, a 421 habitans.

COMBRES, dans le Beaujollois, Diocèſe de Lion, Parlement de Paris, Intendance de Lion, Election de Villefranche, a 606 habitans.

COMBRES, dans le pays Meſſin, Diocèſe de Verdun, Parlement & Intendance de Metz, Recette de Verdun, a 170 habitans.

COMBRES, dans le Forez, Diocèſe de Lion, Parlement de Paris, Intendance de Lion, Election de Roanne, a 58 habitans.

COMBRET, Ville, dans le Roüergue, Diocèſe de Vâbres, Parlement de Toulouſe, Intendance de Montauban, Election de Milhaud, a 864 habitans. Elle eſt ſituée ſur la riviere d'Alrome, entre Bolmont & S. Sornin.

COMBRET, dans le bas Languedoc, Diocèſe d'Uzés, Parlement de Toulouſe, Intendance de Montpellier, Recette d'Uzés, a 116 habitans.

COMBRET, dans le Limoſin, Diocèſe de Limoges, Parlement de Bordeaux, Intendance & Election de Limoges, a 45 habitans.

COMBRET, dans le Roüergue, Diocèſe de Rodez, Parlement de Toulouſe, Intendance de Montauban, Election de Villefranche, a 416 habitans.

COMBREUX, dans l'Orleanois, Diocèſe d'Orleans, Parlement de Paris, Intendance & Election d'Orleans, a 181 habitans.

COMBRIERES, Baronie, en Provence, érigée en 1615. en faveur du Préſident de Carriolles. Elle appartient au Marquis d'Epinouſſe Soupet.

COMBRIT & Liſleludry, dans la Bretagne, Diocèſe de Quimper, Parlement de Rennes, Intendance de Nantes, Recette de Quimper, a 314 habitans.

COMBRONDE, dans l'Auvergne, Diocèſe de Clermont, Parlement de Paris, Intendance & Election de Riom, a 1093 habitans.

COMBROUSSOU, dans le Limoſin, Diocèſe de Limoges, Parlement de Bordeaux, Intendance de Limoges, Election de Tulles, a 667 habitans.

COMBROUZE, dans le Roüergue, Diocèſe de Rodez, Parlement de Toulouſe, Intendance de Montauban, Election de Villefranche, a 416 habitans.

COMELLE, dans le Dauphiné, Diocèſe de Vienne, Parlement & Intendance de Grenoble, Election de Vienne, a 468 habitans.

COMENGES, Pays & Comté du Gouvernement de Guienne. Le nom de ce pays vient de *Convenia*, que l'on a donné à ſes premiers habitans, qui étoient un amas de pluſieurs Nations, chaſſées d'Eſpagne par Pompée, aprés la deſtruction du parti de Sertorius. Le même Pompée leur donna ce terrain dans la Province Romaine : entre les Villes qu'ils y bâtirent, la plus conſidérable étoit *Calagoris*, depuis ruinée, dont on croit la ſituation à Cazeres, ſur la Garonne. Aprés avoir appartenu aux Gaſcons, puis aux François ſous la ſeconde race, ils ont eu des Comtes, vaſſaux d'abord des Ducs de Gaſcogne, puis des Comtes de Toulouſe. Marguerite de Comenges donna ſon Comté à Charles VII. Loüis XI. en fit don à Odet d'Aydie Seigneur de Leſcun, à charge de reverſion à la Couronne ; ce qui arriva en 1548. alors il y fut tout-à-fait réuni.

La Ville Capitale du pays eſt à préſent S. Bertrand ; la vallée d'Arran qui en eſt, a été uſurpée par les Rois d'Arragon. Ce pays eſt preſque tout enfier dans les montagnes : ſa principale riviere eſt la Garonne, qui prend ſa ſource dans la vallée d'Arran. Tout ce pays a titre d'Election, il a quinze lieuës de long ſur ſept de large, dans ſa plus grande étenduë, il confine vers l'orient, à la Garonne, au Languedoc & au Comté de Foix ; vers l'occident à l'Election de Riviere-Verdun ; vers le nord au Languedoc ; & vers le midi aux Pyrennées, qui la ſeparent de l'Eſpagne. Le pays eſt partagé en deux climats fort différens ; le haut pays eſt très-froid, à cauſe du voiſinage des montagnes ; & la plaine eſt temperée, mais beaucoup plus chaude que les parties ſeptentrionales du Royaume ; elle rapporte quantité de grains, bleds, ſeigles, avoines, &c. & des vins juſqu'à la quantité de ſix mille pipes, qui eſt néanmoins peu de choſe, par rapport à l'étenduë du pays ; l'avantage qui lui eſt particulier, eſt la facilité du débit par la riviere de Garonne. A l'égard du haut Comenges, comme il eſt ſitué au dedans & au pied de la montagne, il rapporte une grande quantité de bois naturel, de ſapin, hêtre & chene ; ce dernier ſert aux bâtimens ; mais il ne fournit point de groſſes piéces : le tranſport ſe fait en radeaux par la riviere de Sarlat. Le même canton eſt rempli de bons pâturages, qui nourriſſent quantité de bétail, gros & menu, & des mulets qu'on vend aux Foires de S. Girons & de S. Beat.

Les hommes de la campagne, comme tous ceux qui habitent ces frontieres, paſſent en Eſpagne dans les ſaiſons convenables, pour y faire des moiſſons & d'autres travaux, auſquels les Eſpagnols ne ſont pas accoûtumez, & ceux-ci les payent graſſement de leurs peines. Tout ce canton du Comenges a joüi du Privilege des *Lits* & *Paſſeries*, qui eſt un droit ancien ; par lequel les peuples des frontieres des deux Royaumes, de France & d'Eſpagne, ſur une certaine ligne, peuvent librement entre eux commercer des marchandiſes permiſes, ſoit en guerre ou en paix, ſans pouvoir être inquiétez.

COMEOS, dans le Rouſſillon, Diocèſe de Perpignan, Conſeil & Intendance de Rouſſillon, Recette de Conflans, a 44 habitans.

COMIAC, Bourg, dans le Quercy, Diocèſe de Cahors, Parlement de Toulouſe, Intendance de Montauban, Election de Figeac, a 460 habitans.

COMIGNAN, dans le haut Languedoc, Diocèſe de Carcaſſonne, Parlement & Intendance de Toulouſe, Recette de Carcaſſonne, a 159 habitans.

COMINES, Ville, dans la Flandre, Diocèſe de Tournay, Parlement de Doüay, Intendance, Subdélégation & Recette de Lille, a 1629 habitans. Cette Ville eſt partagée en deux, par la Lys : la partie du côté de Lille appartient à la France ; & l'autre partie qui eſt à la gauche, appartient à la Maiſon d'Autriche par la paix d'Utrech. Elle a été forte, mais depuis les dernieres

guerres, on a raſé ſes Fortifications. Elle a eu des Seigneurs particuliers puiſſans : c'eſt d'une branche cadette de ces Seigneurs, que deſcendoit l'Hiſtorien Philippe de Comines. Elle appartient à préſent à la Maiſon de Croy. Elle eſt Capitale du quartier de Ferain, de la Châtellenie de Lille. Il y a une Collégiale, dédiée à S. Pierre. Le Seigneur de Comines eſt un des quatre haut-Juſticiers, de la Châtellenie de Lille.

COMMAGNY, dans le Nivernois, Diocèſe de Nevers, Parlement de Paris, Intendance de Moulins, Election de Nevers, a 251 habitans. C'eſt une Paroiſſe ſituée en plaine, à cinq lieues de la Loire ; c'eſt bonnes terres, deux tiers à ſeigle, l'autre tiers à froment ; beaucoup de vignes ; de bons pacages ; beaucoup de foins, & quelque commerce de beſtiaux. M. Durand en eſt Seigneur.

la COMMANDERIE, dans le haut Armagnac, Diocèſe de Comenges, Parlement de Toulouſe, Intendance d'Auch, Recette des quatre Vallées, a 168 habitans.

la COMMANDERIE, dans la Flandre Flamingante, Diocèſe d'Ypres, Parlement de Doüay, Intendance, Subdélegation & Recette de Bailleul, a 90 habitans.

COMMARIN & Saule, dans la Bourgogne, Diocèſe d'Autun, Parlement & Intendance de Dijon, Bailliage & Recette d'Arnay-le-Duc, Grenier à ſel de Pouilly, a 172 habitans. Ce lieu eſt ſitué entre deux montagnes ; il y a pluſieurs fontaines ſeulement. C'eſt pays montueux ; il y a une plaine entre deux montagnes. L'Abbe de S. Rigault eſt Collateur de la Cure.

la COMME-d'Arragon, dans le Comté & du Diocèſe de Comenges, Parlement de Toulouſe, Intendance d'Auch, Election de Comenges, a 117 habitans.

COMMEAUX, dans la Normandie, Diocèſe de Sées, Parlement de Roüen, Intendance d'Alençon, Election d'Argentan, a 158 habitans.

la COMMELLE, dans la Bourgogne, Diocèſe d'Autun, Parlement & Intendance de Dijon, Bailliage, Grenier à ſel & Recette d'Autun, a 210 habitans. C'eſt pays fort inégal, mêlé de bois & de collines. Le Chapitre d'Autun eſt Collateur de la Cure. Les Hameaux du Jeux & d'Elpry, Bien & Lay, la Place-Meulnot, Bolet, la Rebondie & les Bornes en dépendent.

COMMENCHON, dans la Picardie, Diocèſe de Noyon, Parlement de Paris, Intendance d'Amiens, Election de Noyon, a 179 habitans.

COMMENSAC, dans la Gaſcogne, Diocèſe d'Acqs, Parlement de Bordeaux, Intendance d'Auch, Election des Lannes, a 545 habitans.

COMMENTRY, dans le Bourbonnois, Diocèſe de Bourges, Parlement de Paris, Intendance de Moulins, Election de Montluçon, a 310 habitans. Cette Paroiſſe eſt à deux lieues de Montluçon ; c'eſt terres à ſeigle & avoine ; peu de pacages ; beaucoup de bois de haute futaye & taillis : il y a dans cette Paroiſſe quantité de mines de charbon de pierre, qui appartiennent à différens particuliers. M. le Duc d'Antin & M. des Forges en ſont Seigneurs.

COMMENY, dans le Vexin, Diocèſe de Roüen, Parlement & Intendance de Paris, Election de Pontoiſe, a 306 habitans.

COMMEQUIERS, Ville, dans le Poitou, Diocèſe de Luçon, Parlement de Paris, Intendance de Poitiers, Election des Sables d'Olonne, a 985 habitans.

COMMER, Bourg, dans le Maine, Diocèſe du Mans, Parlement de Paris, Intendance de Tours, Election de Mayenne, a 1183 habitans. Il y a un Prieuré Régulier, qui dépend de Marmoutier.

COMMES, dans la Normandie, Diocèſe de Bayeux, Parlement de Roüen, Intendance de Caën, Election de Bayeux, a 460 habitans.

COMMEVILLE, dans la Champagne, Diocèſe de Langres, Parlement & Intendance de Paris, Election de Tonnerre, a 345 habitans.

COMMISSE, dans la Champagne, Diocèſe de Langres, Parlement & Intendance de Paris, Election de Tonnerre, a 480 habitans.

COMMUNAILLES, dans la Franche-Comté, Diocéſe, Parlement & Intendance de Beſançon, Bailliage & Recette de Poligny, a 467 habitans.

COMMUNAILLES, dans la Franche-Comté, Diocèſe, Parlement & Intendance de Beſançon, Bailliage & Recette de Salins, a 109 habitans.

la COMMUNAUTE' de la Vallée, dans la haute Alſace, Diocèſe de Baſle, Conſeil & Intendance d'Alſace, Bailliage de Geberwille, a 1316 habitans.

la COMMUNAUTE' de la Vallée haute, dans la haute Alſace, Diocèſe de Baſle, Conſeil & Intendance d'Alſace, Bailliage de Geberwiller, a 628 habitans.

COMMUNAY, dans le Dauphiné, Diocèſe de Vienne, Parlement & Intendance de Grenoble, Election de Vienne, a 368 habitans.

la COMMUNE, dans le Gâtinois, Diocèſe de Sens, Parlement & Intendance de Paris, Election de Melun, a 74 habitans.

COMOLAS ou S. Genus de Comolas, dans le bas Languedoc, Diocèſe d'Uzés, Parlement de Toulouſe, Intendance de Montpellier, Recette d'Uzés, a 1020 habitans.

COMPAINS, dans l'Auvergne, Diocèſe de Clermont, Parlement de Paris, Intendance de Riom, Election de Clermont, a 818 habitans. Il y a une mine de fer auprès de ce lieu.

COMPAINVILLE, dans la Normandie, Diocèſe, Parlement & Intendance de Roüen, Election de Neufchâtel, a 401 habitans. M. de la Fredoniere en eſt Seigneur.

COMPANS, dans la Brie, Diocèſe de Meaux, Parlement & Intendance de Paris, Election de Meaux, a 191 habitans.

le COMPEIX, dans le Limoſin, Diocèſe de Limoges, Parlement de Bordeaux, Intendance & Election de Limoges, a 253 habitans.

COMPER, Ville, dans la Bretagne, Diocèſe de S. Malo, Parlement de Rennes, Intendance de Nantes ; Recette de S. Malo, a 286 habitans. Elle eſt ſituée ſur la riviere de Men, au bord d'un bois, à cinq lieues de Montfort.

COMPERTRIX, dans la Champagne, Diocèſe de Châlons, Parlement de Paris, Intendance & Election de Châlons, a 110 habitans.

COMPEYRE, dans le Roüergue, Diocèſe de Rodez, Parlement de Toulouſe, Intendance de Montauban, Election de Milhaud, a 314 habitans.

COMPIEGNE, *Compendium*, Ville, dans la Picardie, Diocèſe de Soiſſons, (l'un des Fauxbourgs eſt du Diocèſe de Beauvais) Parlement de Paris, Intendance de Soiſſons, Chef-lieu d'une Election, a 5810 habitans. Cette Ville eſt très-ancienne, & fut bâtie par les Gaulois, alors ſoumis aux

aux Romains ; on l'appelloit Ville Royale du tems de Clovis. Charles le Chauve la fit rebâtir en 876. & la nomma de ſon nom *Carlopolis*. Ce même Prince y fit bâtir deux Châteaux, qui ne ſubſiſtent plus ; dans l'un, S. Louis a fondé l'Hôtel-Dieu, & dans l'autre il a placé les Dominicains. Il reſte encore quelques veſtiges du premier de ces Châteaux : aux murailles du Cloître de ces Religieux, S. Loüis commença le nouveau Château, dont il n'a reſté que la Chapelle & la grande Salle ; Loüis XI. l'a augmenté ; François I. y a fait bâtir de petites Tours, qui ſont aux côtez de la principale porte ; le Connétable de Montmorency fit bâtir l'appartement, qu'on nomme la Connetable, & mit les armes de ſa Maiſon en relief ſur la muraille : enfin Loüis XIV. a fait rétablir toute la façade des bâtimens qui régnent le long de la terraſſe ; c'eſt ce Prince qui a donné à ce Château & aux jardins, tous les agrémens qu'ils ont à préſent

Cette Ville a toûjours été très-célébre, & n'eſt preſque jamais ſortie du Domaine Royal. Les Rois de la premiere & ſeconde race y ont ſouvent reſidé, & y ont paſſé quelques Actes importans. Le Roy Charles VI. l'aſſiegea, & la reprit ſur le Duc de Bourgogne, l'an 1415. Quinze ans après, elle fut aſſiégée par ce même Duc, & Jeanne d'Arc s'étant jettée dans la Place pour la ſecourir, fut priſe dans une ſortie, & Jean de Luxembourg qui commandoit les Bourguignons, la vendit aux Anglois. L'Armée de Charles VII. étant venuë au ſecours l'an 1431. les Bourguignons leverent le Siége. Cette Ville a vû plus agréablement l'image de ſes anciens Siéges, dans le divertiſſement que Loüis XIV. donna au Camp de Compiégne. Depuis, le Duc de Baviere y a tenu ſa Cour, juſqu'à ſon retour dans ſes Etats.

Il n'y a que deux Paroiſſes dans la Ville, S. Jacques & S. Antoine. Il y a un Chapitre fort peu conſidérable, dont l'Egliſe eſt dédiée à S. Clement ; il eſt compoſé d'un Doyen & de ſix Chanoines, les Prébendes valent deux cens livres. L'Abbaye de S. Corneille, de l'Ordre de S. Benoît, eſt célébre & très-ancienne ; elle fut bâtie par Charles le Chauve en 876. Ce Prince la fonda ſur ſes propres terres, & fit élever une des plus ſuperbes Egliſes de ſon tems ; il y mit cent Clercs pour la deſſervir, & y fit apporter le corps de S. Cyprien, & celui de S. Corneille : il y fit auſſi venir d'Aix-la-Chapelle tous les préſens & Reliques, que Charlemagne y avoit laiſſez ; & entr'autres le S. Suaire de Nôtre-Seigneur. Le Clergé & les habitans allerent recevoir cette derniere Relique à un demi-quart de lieuë, & l'on bâtit depuis une Chapelle dans cet endroit, laquelle fut appellée du S. Signe : c'eſt à préſent un Hermitage, où l'on porte tous les ans cette Relique en Proceſſion. D'abord ces Reliques de Jeſus-Chriſt étoient gardées dans un vaſe d'yvoire : mais une Charte de Philippe Roy de France, nous apprend que Mathilde Reine d'Angleterre, fit préſent d'une Châſſe d'or enrichie de pierreries, dans laquelle elles furent enfermées. Cette Châſſe a été ouverte ſous le régne de François I. en 1516. & ſous Loüis XIII. en 1618. Le Procés verbal de cette derniere ouverture apprend que le S. Suaire eſt un linge long de deux aulnes, large d'une, ſi ancien, qu'on ne peut bien diſcerner la qualité de la toille ; les liqueurs & les onguents aromatiques le rendent plus épais que les linges communs. L'Egliſe de S. Corneille, que Charles le Chauve fit bâtir, fut brûlée ſous Charles le Simple. Loüis II. dit le Begue, mort en 879. Loüis V. mort en 987. Hugues le Grand, mort en 1026. tous trois Rois de France ; Jean de France Dauphin de Viennois, & le quatriéme des fils de Charles VI. ont été inhumez dans l'Egliſe de l'Abbaye de S. Corneille ; le Roy Henry III. ayant été aſſaſſiné à S. Cloud l'an 1589. ſon corps fut porté & mis en dépôt dans cette Egliſe juſqu'en 1610. qu'il fut tranſporté à S. Denis. Les Jéſuites y ont un Collége, avec une penſion de trois mille livres, à prendre ſur les ventes ordinaires de la forêt, & une Chapelle appellée Nôtre-Dame de Bonnes-Nouvelles, qui eſt ſur la porte de Pierre-fond, & qui vaut environ dix huit cens livres de rente ; il y a auſſi un Hôtel-Dieu & des Dominicains, dont il a été parlé ci-deſſus. Il s'eſt tenu dans cette Ville pluſieurs Conciles & Aſſemblées Eccléſiaſtiques, aux années 757. 833. 1185. 1201. 1277. & 1329. Ce fut dans le Concile de 833. qu'on dépoſa Loüis le Débonnaire.

Compiégne eſt un Gouvernement de Place, du Gouvernement Militaire de Province de l'Iſle de France. La Juſtice eſt partagée entre le Roy & l'Abbaye de S. Corneille. Cette Ville eſt ſituée au bord de l'Oiſe, une demi-lieuë au-deſſous du confluant des rivieres d'Oiſe & d'Aine ; l'Oiſe bat ſes murs ſans entrer dans ſon enceinte, & la ſépare d'un de ſes Fauxbourgs, qui eſt joint à la Ville par la communication d'un pont de pierre à pluſieurs arches, & ſur lequel ſont pluſieurs moulins. Les Fortifications de Compiégne ſont vieilles & ruïnées ; il y a quelques demi-lunes. La ſituation de la Ville eſt agréable ; ſes ruës étroites aſſez bien percées, & les bâtimens élevez, ce qui en rend quelques-unes aſſez obſcures ; une partie eſt placée ſur une éminence ; le reſte de la Ville occupe la pente de cette hauteur. Les promenades ſont agréables, & ont de très-belles vûës. Les Chevaliers de l'Arquebuſe y ont de très-beaux jardins, & ne manquent pas de ſe diſtinguer dans les Prix généraux, par leur adreſſe & leur magnificence ; M. le Duc de Baviere leur a fait l'honneur d'entrer dans leur Compagnie. Le pays qui environne cette Ville, eſt découvert ; les montagnes en ſont éloignées ; les campagnes fertiles en toutes ſortes de grains ; les bois, les collines chargées de vignes : les Villages & la Riviere qui entre-coupe cette belle plaine, forment un payſage raviſſant. Les habitans de Compiégne ſont polis ; les premiers aiment la magnificence. Son principal commerce eſt en grains, bois & laines. Quoique ſes environs produiſent quantité de vin, cependant on ne l'eſtime pas aſſez pour l'enlever ; les matiniers du pays ou ceux qui y paſſent en prennent, parce qu'ils l'ont à bon compte ; le reſte ſe conſume dans le pays. La forêt de Compiégne contient vingt-neuf mille arpens ; elle s'appelloit autrefois la forêt de Cuiſe ; elle appartient au Roy.

COMPIGNY, dans la Champagne, Dioceſe de Sens, Parlement & Intendance de Paris, Election de Nogent-ſur-Seine, a 210 habitans.

COMPOLIBAT, dans le Roüergue, Dioceſe de Rodez, Parlement de Toulouſe, Intendance de Montauban, Election de Villefranche, a 486 habitans.

COMPREIGNAC, Bourg, dans le Limoſin, Dioceſe de Limoges, Parlement de Bordeaux, Intendance & Election de Limoges, a 1699 habitans.

COMPREIGNAC, Bourg, dans le Roüergue, Dioceſe de Rodez, Parlement de Toulouſe, Intendance de Montauban, Election de Milhaud,

a 868 habitans. Il eſt ſitué ſur le Tarn, à trois lieuës de Milhaud.

COMPRIAN, dans la Guienne, Diocèſe, Parlement, Intendance & Election de Bordeaux, a 460 habitans.

COMPS, dans l'Auvergne, Diocèſe de Clermont, Parlement de Paris, Intendance & Election de Riom, a 406 habitans.

COMPS, dans la Guienne, Diocèſe, Parlement, Intendance & Election de Bordeaux, a 336 habitans.

COMPS, dans le Bourbonnois, Diocèſe de Clermont, Parlement de Paris, Intendance & Election de Moulins, a 180 habitans. Cette Paroiſſe eſt à quatre lieuës & demie de Moulins, même diſtance de l'Allier; c'eſt pays de monticules: terres douces à ſeigle, orge & avoine; les foins abondans & graſſits; les pacages reſſerrez, peu de vignes; le profit des beſtiaux eſt aſſez conſidérable, par l'engrais des bœufs & moutons; ils ſont voiſins de pluſieurs Foires, où ils vendent leurs beſtiaux; ſans bois, étangs ni menus fruits. M. le Duc en eſt Seigneur. La Cure vaut trois cens livres, à la Collation du Prieur de Souvigny. La Taille y eſt perſonnelle.

COMPS, dans le Dauphiné, Diocèſe de Valence, Parlement & Intendance de Grenoble, Election de Montelimart, a 268 habitans.

COMPS, dans le Roüergue, Diocèſe de Rodez, Parlement de Toulouſe, Intendance de Montauban, Election de Rodez, a 410 habitans.

COMPS, *Compſa*, dans la Provence, Diocèſe de Fréjus, Parlement & Intendance d'Aix, Viguerie & Recette de Draguignan, a 160 habitans. Ce lieu appartient aux Chevaliers de Malthe. Il y a dans ſon territoire les deux Hameaux de Jabrou & de S. Chaillon; il eſt ſitué ſur la riviere de Nartubie.

la COMTE', dans l'Artois, Diocèſe d'Arras, Parlement de Paris, Intendance d'Amiens, Gouvernance, Bailliage & Recette d'Arras, a 257 habitans.

COMTES, dans l'Artois, Diocèſe d'Arras, Conſeil d'Artois, Intendance d'Amiens, Gouvernance d'Arras, Bailliage & Recette de Heſdin, a 175 habitans.

COMUS, dans le haut Languedoc, Diocèſe d'Alet, Parlement & Intendance de Toulouſe, Recette d'Alet, a 316 habitans.

CON

CONAN, dans la Beauce, Diocèſe de Blois, Parlement de Paris, Intendance d'Orleans, Election de Châteaudun, a 221 habitans.

CONANDRE, dans la Normandie, Diocèſe d'Evreux, Parlement de Roüen, Intendance d'Alençon, Election de Conches, a 176 habitans.

CONANGLES, dans l'Auvergne, Diocèſe de S. Flour, Parlement de Paris, Intendance de Riom, Election de Brioude, a 696 habitans.

CONANTRAY, dans la Champagne, Diocèſe de Châlons, Parlement de Paris, Intendance & Election de Châlons, a 192 habitans.

CONANTRE, dans la Champagne, Diocèſe de Châlons, Parlement de Paris, Intendance & Election de Châlons, a 341 habitans.

CONAT & Vellans, dans le Rouſſillon, Diocèſe de Perpignan, Conſeil & Intendance de Rouſſillon, Recette de Conflans, a 110 habitans.

CONBRAN, dans le Poitou, Diocèſe de Poitiers, Parlement de Paris, Intendance de Poitiers, Election de Thoüars, a 579 habitans.

CONCARNEAU, Ville, dans la Bretagne, Diocèſe de Quimper, Parlement de Rennes, Intendance de Nantes, Recette de Quimper, a 4608 habitans. On l'appelle auſſi Coneq; elle eſt à quatre lieuës de Quimper à l'orient. Cette Ville a un Gouverneur, & une Compagnie en garniſon. Il y a un petit Port de mer, où les Vaiſſeaux ſont fort à l'abri de la tempête, à cauſe des montagnes voiſines.

CONCELLES ou S. Julien de Concelles, dans la Bretagne, Diocèſe de Nantes, Parlement de Rennes, Intendance & Recette de Nantes, a 389 habitans.

la CONCEPSION, Bourg, dans la Normandie, Diocèſe du Mans, Parlement de Roüen, Intendance d'Alençon, Election de Domfront, a 2030 habitans.

CONCERUEUX, dans la Picardie, Diocèſe de Laon, Parlement de Paris, Intendance de Soiſſons, Election de Laon, a 296 habitans.

CONCHES, *Concha* ou *Concæ*, Ville & Marquiſat, dans la Normandie, Diocèſe d'Evreux, Parlement de Roüen, Intendance d'Alençon, Chef-lieu d'une Election, a 2620 habitans. C'étoit autrefois une Seigneurie particuliere à la Maiſon de Toeſny, Grands-Enſeignes de Normandie, confiſquée par Philippe Auguſte, & donnée à la Maiſon Royale de Courtenay, d'où elle a paſſé à celle d'Artois; ſur qui elle fut encore confiſquée & donnée au Roy de Navarre, puis réunie à la Couronne. Elle fait à préſent partie du Comté d'Evreux, donné à la Maiſon de la Tour de Bouillon. Cette Ville eſt ſituée ſur une montagne, à trois lieues de Lire & quatre d'Evreux. Son Château étoit autrefois une Place forte. Elle a des Siéges de Bailliage, de Vicomté, d'Election, de Maréchauſſée, de Mairie, de Police, de Grenier à ſel. Il y a une Abbaye de Benédictins, de la Congrégation de S. Maur, qui a ſeize ou dix-ſept mille livres de revenu, avec la Préſentation des trois Cures de la Ville, & de pluſieurs autres Benefices: elle fut fondée par Roger de Toeſny, ſous Guillaume II. Duc de Normandie, dit le Conquerant; elle eſt dédiée à S. Pierre & S. Paul. Les trois Paroiſſes ſont ſainte Foy, S. Eſtienne, & Nôtre-Dame Duval, qui eſt dans le Fauxbourg. Il y a un Marché conſidérable tous les Jeudis, & une Foire le jour de S. Pierre.

Le commerce de cette Ville conſiſte en grains; en marmites, en cloux, & autres ouvrages de fer; il y a de bonnes mines de ce métal en ce pays-là. L'Election de Conches a cent ſoixante-quatre Paroiſſes, au nombre deſquelles ſont celles de Breteüil, de Damville, de Rugles, de Lire, de Beaumont-le Roger, de Harcourt & de Neubourg. On fait auſſi de ces mines de fer toutes ſortes de munitions de guerre, d'uſtanciles de cuiſines, de ferrures & de cloux; l'on y fait auſſi beaucoup d'épingles. La Forêt de Conches eſt conſiderable.

CONCHES, dans l'Iſle de France, Diocèſe, Parlement, Intendance & Election de Paris, a 80 habitans.

CONCHES, dans le Beam, Diocèſe de Leſcar, Parlement de Pau, Intendance d'Auch, Sénéchauſſée & Recette de Morlas, a 94 habitans.

la CONCHE, Riviere, dans la Généralité d'Alençon: elle cottoye le Timerais, qu'elle ſépare de la Beauce, paſſe à Chartres & à Maintenon, & ſe jette dans l'Eure près d'Anet.

CONCHIL-le-Temple, dans la Picardie, Diocèſe d'Amiens, Parlement de Paris, Intendance d'Amiens, Election d'Abbeville, a 135 habitans.

CONCHY, dans l'Artois, Diocèſe d'Arras, Conſeil d'Artois, Intendance d'Amiens, Gouvernance d'Arras, Bailliage & Recette de Heſdin, a 159 habitans.

CONCHY-lez-Pots, dans la Picardie, Diocèſe d'Amiens, Parlement de Paris, Intendance d'Amiens, Election de Mondidier, a 817 habitans.

CONCIZE, dans le Poitou, Diocèſe de Poitiers, Parlement de Paris, Intendance & Election de Poitiers, a 832 habitans.

CONCOEUR, dans la Bourgogne, Diocèſe d'Autun, Parlement & Intendance de Dijon, Bailliage, Grenier à ſel & Recette de Nuits, a 89 habitans. Ce lieu eſt ſitué au pied d'une montagne, où eſt la forêt de Montmain, dépendant de la Châtellenie de Vergy, à une lieuë de Nuits; il y a des vignes.

CONCORET, dans la Bretagne, Diocèſe de S. Malo, Parlement de Rennes, Intendance de Nantes, Recette de S. Malo, a 286 habitans.

CONCORREZ, dans l'Auvergne, Diocèſe de S. Flour, Parlement de Paris, Intendance de Riom, Election de Brioude, a 186 habitans.

CONCORSAUT, *Concurcallum*, *Concorcellum*, Ville, dans le Berry, Diocèſe de Bourges, Parlement de Paris, Intendance & Election de Bourges, a 225 habitans. Cette Ville ſituée ſur la Saudre, à dix lieuës de Bourges, a eu des Seigneurs particuliers dès le onziéme ſiécle. Le Roy Jean l'acquit en 1351. & Charles VII. la donna à Beraud Stuard, Capitaine de la Garde Ecoſſoiſe, d'où elle a paſſé aux Maiſons de Menipeny & à celle de Alamant. Son Egliſe paroiſſiale, ſituée à l'extremité de la Ville, eſt dédiée à S. Pierre. C'eſt un Bailliage regi par la Coutume de Berry pour les rotures, & par celle de Lorris pour les Fiefs. Il eſt fort étendu, & comprend les Châtellenies de Vailly, d'Argent, de Clermont & de Beaujeu. L'Abbaye de S. Sulpice de Bourges joüit d'une partie de la Seigneurie. Il y a dans cette Ville un bon Château où l'on voit la deviſe & les armes de Jean Duc Berry. Ses murs ſont bons. Elle eſt ſituée dans un Vallon entre Aubigny & Sancerre. L'air en eſt bon, & le pays abondant. On y nourrit beaucoup de bétail & de chevaux. L'on y trouve une très-grande quantité de gibier & de ſauvagine.

CONCOULE, dans le bas Languedoc, Diocèſe d'Uzés, Parlement de Toulouſe, Intendance de Montpellier, Recette d'Uzés, a 610 habitans.

CONCOULES, dans le bas Languedoc, Diocèſe de Viviers, Parlement de Toulouſe, Intendance de Montpellier, Recette de Viviers, a 30 habitans.

CONCOURES, dans le Roüergue, Diocèſe de Rodez, Parlement de Toulouſe, Intendance de Montauban, Election de Rodez, a 368 habitans.

CONCOURS, dans le Quercy, Diocèſe de Cahors, Parlement de Toulouſe, Intendance de Montauban, Election de Cahors, a 516 habitans.

CONCOURSON, dans l'Anjou, Diocèſe de Poitiers, Parlement de Paris, Intendance de Tours, Election de Montreüil-Bellay, a 395 habitans. Il y a auprés des mines de charbon de terre.

CONCRENNER, Bourg, dans le Berry, Diocèſe de Bourges, Parlement de Paris, Intendance de Bourges, Election de Blanc, a 809 habitans.

CONCRUIL, dans la Bretagne, Diocèſe de Nantes, Parlement de Rennes, Intendance & Recette de Nantes, a 360 habitans.

CONDAC, dans le Poitou, Diocèſe de Poitiers, Parlement de Paris, Intendance & Election de Poitiers, a 138 habitans.

CONDAMINE, dans la Franche-Comté, Diocèſe, Parlement & Intendance de Beſançon, Bailliage & Recette de Lons-le-Saunier, a 245 habitans.

CONDAT, dans le Périgord, Diocèſe de Sarlat, Parlement & Intendance de Bordeaux, Election de Sarlat, a 647 habitans.

CONDAT, dans le Périgord, Diocèſe de Périgueux, Parlement & Intendance de Bordeaux, Election de Périgueux, a 593 habitans.

CONDAT, dans l'Angoumois, Diocèſe d'Angoulême, Parlement de Paris, Intendance de Limoges, Election d'Angoulême, a 427 habitans.

CONDAT, dans la Bourgogne, Diocèſe de Châlon, Parlement & Intendance de Dijon, Bailliage & Recette de Châlon, a 276 habitans.

CONDAT, dans la Bourgogne, Diocèſe de Lion, Parlement & Intendance de Dijon, Bailliage de Châlon, Grenier à ſel de Louhans, Recette de S. Laurent, a 108 habitans. C'eſt pays de Bruyeres, plaines, bois & marais. Il y paſſe une petite Riviere nommée Soutenant. Condat eſt une Paroiſſe de laquelle dépendent Villars, Chapelle, le petit Condat, les Grangeois, Eſchartanges, & portion de Varinolles.

CONDAT, dans le Quercy, Diocèſe de Cahors, Parlement de Toulouſe, Intendance de Montauban, Election de Figeac, a 165 habitans.

CONDAT-d'Uzerche, dans le Limoſin, Diocèſe de Limoges, Parlement de Bordeaux, Intendance & Election de Limoges, a 845 habitans.

CONDAT-en-Feniers, Bourg, dans l'Auvergne, Diocèſe de Clermont, Parlement de Paris, Intendance de Riom, Election de Clermont, a 1530 habitans.

CONDAT, près Limoges, dans le Limoſin, Diocèſe de Limoges, Parlement de Bordeaux, Intendance & Election de Limoges, a 594 habitans.

CONDAT, près Montboiſſier, dans l'Auvergne, Diocèſe de Clermont, Parlement de Paris, Intendance de Riom, Election de Clermont, a 831 habitans.

CONDE' & Condat; ce ſont deux noms ſinonimes qui ſignifient la même choſe que confluant ou jonction de deux Rivieres.

CONDE', *Condate*, *Condatum*, *Condanum*, *Condetum*, Ville forte, dans la Flandre, Diocèſe de Cambray, Parlement de Doüay, Intendance de Lille, Chef-lieu d'une Recette & d'une Subdélégation, a 1744 habitans. Cette Ville, qui eſt ſituée au confluant de l'Haine & de l'Eſcaut, eſt à préſent une des plus fortes Places des Pays-bas. Louis XIV. l'a aſſiegée en perſonne, & l'a priſe en 1676. Elle eſt très-ancienne, elle a appartenu avec Leuſe à la Maiſon d'Aveſne, puis à celle de Châtillon S. Pol, & à la Maiſon de Bourbon-Montpenſier, ce qui a donné occaſion à la Branche aînée des Princes de Bourbon qui ſubſiſte, d'en prendre le nom, qui la diſtingue de celle de Conty

ſa Cadette. Charles-Quint l'ayant priſe ſur les François, la donna à la Maiſon de Lalain, d'où elle a paſſé à celle de Croy, qui la poſſede ſous la Souveraineté de la France, à qui elle a été cédée par la paix de Nimegue. Elle faiſoit autrefois partie de la Châtellenie d'Ath, dont elle eſt démembrée. Le Seigneur poſſede auſſi les trois quarts des bois qui en dépendent, l'autre demi quart appartenant au Roy. La nomination du Magiſtrat appartenoit autrefois au Seigneur du lieu, mais depuis la ceſſion, le Roy a jugé à propos de la faire rétablir en ſon nom, parce que ſon autorité eſt grande, ayant ſeul la Juriſdiction dans la Ville. Il y a un Chapitre de vingt-ſix Prébendes, dont il n'y en a que vingt-deux de remplies; le Roy en nomme douze, y compris le Prevôt; & le Seigneur dix. Il y a dans la Place un Gouverneur particulier, un Lieutenant de Roy, un Major, un Aide-Major, un Capitaine des Portes. La Ville de Condé n'eſt conſiderable que par ſes Fortifications; elle a peu de territoire & en auroit encore moins ſi le Roy n'avoit fait deſſecher trente mille bonnieres de terre, qui avoient été inondées du tems du Gouvernement d'Eſpagne, & dont l'inondation faiſoit alors la plus conſiderable défenſe de cette Ville. Les dépendances de Condé conſiſtent en ſix Villages, dont trois ſont dans la banlieuë.

CONDE', ou S. Laurent de Condé, dans la Normandie, Diocèſe de Bayeux, Parlement de Roüen, Intendance & Election de Caën, a 390 habitans.

CONDE', Riviere de Quercy, qui prend ſa ſource près du Village de Bellemont, reçoit la Lere, & ſe jette enſuite dans l'Aveiron.

CONDE', Bourg, dans la Beauce, Diocèſe de Chartres, Parlement de Paris, Intendance d'Orleans, Election de Chartres, a 1117 habitans.

CONDE', dans la Beauce, Diocèſe de Chartres, Parlement & Intendance de Paris, Election de Monfort-Lamaury, a 242 habitans.

CONDE', dans la Picardie, Diocèſe d'Amiens, Parlement de Paris, Intendance & Election d'Amiens, a 1061 habitans.

CONDE', dans la Picardie, Diocèſe de Laon, Parlement de Paris, Intendance de Soiſſons, Election de Laon, a 106 habitans.

CONDE', dans la Brie, Diocèſe de Soiſſons, Parlement de Paris, Intendance de Soiſſons, Election de Château-Thierry, a 660 habitans.

CONDE', dans la Champagne, Diocèſe de Reims, Parlement de Paris, Intendance de Châlons, Election d'Epernay, a 606 habitans.

CONDE', dans la Normandie, Diocèſe de Séez, Parlement de Roüen, Intendance & Election d'Alençon, a 490 habitans.

CONDE', dans la Bourgogne, Diocèſe de Beſançon, Parlement & Intendance de Dijon, Bailliage de Châlon, Grenier à ſel de Seure, Recette de S. Laurent, a 103 habitans. C'eſt un Hameau ſitué ſur un petit côteau. La Riviere de Breyne qui eſt navigable paſſe auprés; elle y a un Pont. C'eſt pays de plaine.

CONDE'-en-Bommieres, dans le Berry, Diocèſe de Bourges, Parlement de Paris, Intendance de Bourges, Election d'Iſſoudun, a 206 habitans.

CONDE'-en-Linieres, dans le Berry, Diocèſe de Bourges, Parlement de Paris, Intendance de Bourges, Election d'Iſſoudun, a 102 habitans.

CONDE'-la-Ferté, Bourg, dans la Brie, Diocèſe de Meaux, Parlement & Intendance de Paris, Election de Meaux, a 2743 habitans.

CONDE'-le-Butor, dans la Normandie, Diocèſe de Séez, Parlement de Roüen, Intendance & Election d'Alençon, a 117 habitans.

CONDE'-les-Autry, dans la Champagne, Diocèſe de Châlons, Parlement de Paris, Intendance de Châlons, Election de ſainte-Manehould, a 309 habitans.

CONDE'-les Erpy, dans la Champagne, Diocèſe de Reims, Parlement de Paris, Intendance de Châlons, Election de Reims, a 191 habitans. C'eſt une Annexe de la Paroiſſe d'Erpy; elle eſt ſituée ſur le ruiſſeau de Chaudion, qui s'y jette dans l'Aiſne, à un demi-quart de lieuë de Châteauporcien. La Taille y eſt perſonnelle; terres ſéches à ſeigles, vignes & prez. Madame de Begny eſt Dame du lieu. M. le Duc à cauſe de la Baronie de Rumigny, en eſt haut-Juſticier. Les vins n'ont point de qualité & ſe conſomment dans le lieu.

CONDE'-ſainte-Libierre, dans la Brie, Diocèſe de Meaux, Parlement & Intendance de Paris, Election de Meaux, a 420 habitans.

CONDE'-ſur-Aiſne, dans la Picardie, Diocèſe de Soiſſons, Parlement de Paris, Intendance & Election de Soiſſons, a 372 habitans.

CONDE'-ſur-Aiſne, dans la Champagne, Diocèſe de Reims, Parlement de Paris, Intendance de Châlons, Election de Rhetel, a 201 habitans.

CONDE'-ſur-Iron, Comté, dans la Normandie, Diocèſe d'Evreux, Parlement de Roüen, Intendance d'Alençon, Election de Verneuil, a 516 habitans. Ce lieu eſt ſitué au bord de la Riviere d'Iron à cinq lieuës au midi d'Evreux. Les Itineraires en font mention ſous le nom de *Condate*. C'eſt d'où part l'Evêque d'Evreux, qui en eſt le Seigneur, pour aller prendre poſſeſſion de ſon Evêché quand il la fait en ceremonie.

CONDE'-ſur-Laiſon, dans la Normandie, Diocèſe de Séez, Parlement de Roüen, Intendance d'Alençon, Election de Falaiſe, a 248 habitans.

CONDE'-ſur-Noireau, Ville, Châtellenie, dans la Normandie, Diocèſe de Bayeux, Parlement de Roüen, Intendance de Caën, Election de Vire, a 3298 habitans. Cette Ville eſt ſituée dans une Vallée, à cinq lieuës de Vire, arroſée par le Noireau. Elle a deux Paroiſſes, S. Martin & S. Sauveur; la derniere n'eſt qu'une aide de l'autre, & un Hôpital. Il y a une Mairie; l'on y tient ſix Foires par an, & un gros Marché tous les Jeudis. Son commerce conſiſte en draps, cuirs & coutellerie. Cette Terre appartient à la Maiſon de Matignon; ſa Châtellenie comprend huit Paroiſſes entieres & neuf en partie.

CONDE'-ſur-Riſle, dans la Normandie, Diocèſe de Liſieux, Parlement & Intendance de Roüen, Election de Pontaudemer, a 956 habitans. Madame d'Outreville en eſt Dame.

CONDE'-ſur-Sculle, dans la Normandie, Diocèſe de Bayeux, Parlement de Roüen, Intendance de Caën, Election de Bayeux, a 230 habitans.

CONDE' ſur-Vire, Bourg, dans la Normandie, Diocèſe de Coutances, Parlement de Roüen, Intendance de Caën, Election de S. Lo, a 1485 habitans. Il y a trois Cures.

CONDEAU, Bourg, dans le Perche, Diocèſe de Séez, Parlement de Paris, Intendance d'Alençon, Election de Mortagne, a 580 habitans.

CONDEKERQUE, dans la Flandre flamingante, Diocèſe d'Ipres, Parlement de Doüay, Intendance & Subdelégation de Dunkerque, a 314 habitans.

CONDEMENE,

CONDEMENE, dans la Bourgogne, Diocèſe de Châlon, Parlement & Intendance de Dijon, Bailliage, Grenier à ſel & Recette de Châlon, a 68 habitans. Ce lieu eſt ſitué en plaine, il dépend de la Paroiſſe de Loyers. Il y a quelques vignes.

CONDEON, Bourg, dans la Saintonge, Diocèſe de Saintes, Parlement de Bordeaux, Intendance de la Rochelle, Election de Saintes, a 1125 habitans.

CONDES, dans le Bléſois, Diocèſe de Blois, Parlement de Paris, Intendance d'Orleans, Elections de Blois, a 273 habitans.

CONDES, dans la Champagne, Diocèſe de Langres, Parlement de Paris, Intendance de Châlons, Election de Chaumont en Baſſigny, a 48 habitans.

CONDESOVOT, dans la Beauce, Diocèſe de Chartres, Parlement & Intendance de Paris, Election de Mantes, a 270 habitans.

CONDETTE, dans le Boulonnois, Diocèſe d'Amiens, Parlement de Paris, Intendance d'Amiens, a 264 habitans.

CONDEYSSIA, dans la Bourgogne, Diocèſe de Lion, Parlement & Intendance de Dijon, Bailliage & Recette de Breſſe, a 115 habitans.

CONDILLAC, dans le Dauphiné, Diocèſe de Valence, Parlement & Intendance de Grenoble, Election de Montelimart, a 568 habitans.

CONDOM, *Condomum*, Ville, Evêché dans le Condomois, Parlement & Intendance de Bordeaux, Chef-lieu d'une Election, a 4457 habitans. Elle eſt ſituée ſur la Baiſe, à quatre lieuës de la Garonne. Il y avoit autrefois une Abbaye de l'Ordre de S. Benoît, qui fut rétablie l'an 1011. par le Duc de Gaſcogne, Gareſas Sanche le Courbé. Cette Abbaye très-ancienne & très-riche, fut érigée en Evêché par Jean XXII en 1317. ſous la Métropole de Bordeaux, & la Menſe Abbatiale fut affectée au revenu de l'Evêché. Les Religieux qui avoient été conſervez, furent ſecuariſez par Paul III. en 1549. & changez en Chanoines, qui compoſent le Chapitre de la Cathédrale. Remond de Goulard, Abbé de Condom au tems de cette érection, fut nommé premier Evêque de cette Ville, qui auparavant étoit de l'Evêché d'Agen, comme faiſant partie des Nitobriges : le Diocèſe eſt compoſé de cent quarante Paroiſſes & quatre-vingt Annexes. Le revenu de l'Evêché eſt de trente mille livres. La Cathédrale, qui a conſervé ſon ancien vocable, eſt dédiée à S. Pierre. Le Chapitre eſt compoſé de douze Chanoines, d'un Prevôt & d'un Archidiacre.

Il y a deux autres Egliſes, l'une dédiée à S. Jacques & l'autre à S. Hilaire, & cinq Monaſteres ; trois de Religieux, Cordeliers, Dominicains & Carmes ; & deux de Religieuſes, l'une de Clariſtes & l'autre de l'Ordre de S. Dominique. Cette Ville eſt Siége d'un Préſidial & d'une Sénéchauſſée ; elle a beaucoup ſouffert dans les guerres des Normands & de la Religion. Le Parlement de Bordeaux y a été transferé. Son Election comprend le Condomois & le Baſadois ; elle n'a point d'Abbayes, mais ſeulement les Jacobins de Pouillans, avec les Prieurez de Ménah & de Frémont, de l'Ordre de S. Benoit, dont le dernier vaut ſeize mille livres de revenu. Condom eſt la Patrie de Scipion Dupleix, Hiſtoriographe de France, l'un des plus fidéles, quoique peu en uſage.

CONDOMOIS, *Condomenſis ager*, Pays de la Guienne, borné au ſeptentrion par l'Agenois, dont il faiſoit autrefois partie, à l'orient par la Lomagne, au midi par l'Armagnac, & à l'occident par le Baſadois, avec lequel il forme une Lieutenance de Roy, ſous le Gouvernement de Guienne & Gaſcogne. Ce Pays faiſoit autrefois partie des Nitobriges & étoit de la Gaule Celtique, avant Auguſte ; quoique voiſin de la Gaſcogne.

CONDON, dans la Bourgogne, Diocèſe de Lion, Parlement & Intendance de Dijon, Bailliage & Recette de Bugey, a 140 habitans.

CONDORCET, *Condurſum*, dans le Dauphiné, Diocèſe de Valence, Parlement & Intendance de Grenoble, Election de Montelimart, a 316 habitans. Il eſt ſitué dans les montagnes, à deux ou trois lieuës au nord de Nions.

CONDOUR, dans le Rouergue, Diocèſe de Rodez, Parlement de Toulouſe, Intendance de Montauban, Election de Rodez, a 370 habitans.

le CONDRE' dans la Normandie, Diocèſe d'Evreux, Parlement & Intendance de Roüen, Election d'Evreux, a 65 habitans.

CONDREN, *Contraginum*, *Condrinum*, dans la Picardie, Diocèſe de Noyon, Parlement de Paris, Intendance de Soiſſons, Election de Noyon, a 318 habitans. Ce lieu eſt ſitué ſur l'Oiſe, à une lieuë de Chauny & deux de la Fere : du Préſidial de Laon, Bailliage de Chauny, & Grenier à ſel de Coucy. La Taille y eſt perſonnelle & le revenu de la Cure de trois cens livres, à la Collation de l'Abbé de Nogent ſous Coucy. Terres à toute ſorte de grains, belles prairies, bons pâturages. C'eſt un membre du Marquiſat de Guiſcard. Il y avoit autrefois un Convent de Religieux de ſainte Croix ; il a été transferé à Chauny par Marie de Cleves, mere de Louis XII. On tient que ce lieu étoit très-conſidérable du tems des Romains : l'Itineraire d'Antonin porte *Contraginenſes Noviomago Belgicæ ſecundæ præſidentes*. On y trouve quelquefois d'anciennes Médailles. On y voit la continuation de la Chauſſée appellée Brunehaut. S. Momble, *Mombolus*, Abbé, depuis ſolitaire, s'y eſt retiré & y eſt mort. C'eſt le Patron de Chauny. On croit que cette Ville a été formée des débris de Condren. On voit les veſtiges d'un Pont qu'on y avoit fait ſur l'Oiſe, pour la communication de la Chauſſée Brunehaud, qui alloit de Soiſſons en Flandre.

CONDRES, dans le bas Languedoc, Diocèſe du Puy, Parlement de Toulouſe, Intendance de Montpellier, Recette du Puy, a 28 habitans.

CONDRIEUX, Ville, dans le Forez, Diocèſe de Lion, Parlement de Paris, Intendance de Lion, Election de S. Eſtienne, a 1976 habitans. Cette Ville eſt ſituée au bord du Rhône, à ſept lieuës au midi de Lion. Il y a une Paroiſſe, & deux Couvents, l'un de Recolets & l'autre de Filles de la Viſitation. Elle eſt renommée pour ſes bons vins, dont l'on dit que l'Empereur Probus fit apporter le plan de Dalmatie.

CONDURES, Ville de Gaſcogne, ſituée ſur une montagne, entre deux Rivieres, dans le Diocèſe d'Aire & l'Archiprêtré de Turſan.

CONFLANDAY, dans la Franche-Comté, Diocèſe, Parlement & Intendance de Beſançon, Bailliage & Recette de Veſoul, a 249 habitans. Ce lieu eſt ſitué ſur le haut d'une colline, ſur les frontieres de Lorraine, à trois lieuës de Juſſey, au confluant des Rivieres d'Amance & la Lanterne, auprès d'un Château environné de ces deux Rivieres.

CONFLANS, Vallée, entourée des Pirenées, faiſant autrefois partie du Comté de Cerdaigne &

à préſent du Rouſſillon, auquel il fut uni en 1659. La Ville Capitale de cette Vallée eſt Villefranche ſur le Tet.

CONFLANS, dans le Maine, Diocèſe du Mans, Parlement de Paris, Intendance de Tours, Election de Château-du-Loir, à 980 habitans.

CONFLANS, dans le Gâtinois, Diocèſe de Sens, Parlement de Paris, Intendance d'Orleans, Election de Montargis, à 192 habitans.

CONFLANS, dans la Champagne, Diocèſe de Châlons, Parlement de Paris, Intendance & Election de Châlons, à 4 habitans.

CONFLANS en Jarniſy, entre Metz & Verdun.

CONFLANS, *Confluentia*, Château, appartenant aux Archevêques de Paris: ſa ſituation au confluant de la Seine & de la Marne lui a donné ſon nom; il eſt ſitué ſur la pente d'un côteau, ce qui lui procure une vûë des plus belles. Les dedans de ce Château ſont magnifiques, le Jardin eſt compoſé de trois terraſſes; il eſt du deſſein du célebre le Nôtre; il y a vers la Riviere un petit Pavillon quarré que l'on appelle la grotte, dont les Peintures ſont du ſçavant le Sueur. Il faut qu'il y ait eu autrefois une Maiſon Royale, puiſque la Reine Jeanne de Navarre, mere de la Reine Blanche y mourut en 1349. ſelon Duchêne.

CONFLANS-ſainte Honorine, *Confluentes*, Bourg, dans l'Iſle de France, Diocèſe, Parlement, Intendance & Election de Paris, à 1190 habitans. Ce Bourg eſt ſitué à ſix lieuës de Paris près de la chute de l'Oiſe dans la Seine.

CONFOLANS ou Confoulans, *Confluentes*, Ville, dans la Marche, (quelques-uns la mettent dans le Poitou,) Parlement de Paris, Intendance de Poitiers, Chef-lieu d'une Election, à 2507 habitans. Cette Ville eſt à dix lieuës de Limoges vers Poitiers ſur la Vienne. Son Election qui fait la neuviéme de l'Intendance de Poitiers, où il n'y en avoit que huit, a été établie par Edit du mois de Juillet 1714. Elle eſt compoſée de ſoixante-dix Paroiſſes qui ont été diſtraites, partie de l'Election de Poitiers, partie de celle de Niort. Avant cette érection, la Ville de Confolans étoit de l'Election d'Angoulême. Elle eſt diviſée pour ſa Recette en trois Collectes, la Ville & les deux Paroiſſes, ſçavoir S. Maxime avec le Fauxbourg de Pont de Goire, & S. Barthelemy avec ſon Fauxbourg d'Anſac.

CONFORGIEN, dans la Bourgogne, Diocèſe d'Autun, Parlement & Intendance de Dijon, Bailliage & Grenier à ſel de Saulieu, Recette d'Autun, à 90 habitans. Ce Village fait partie de la Paroiſſe de S. Martin de la mer, en Nivernois. La Seigneurie & le Hameau de Conforgien ſont ſituez à une lieuë de Saulieu dans le Morvant. C'eſt pays mêlé de bois & le paſſage de Saulieu à Autun. L'Evêque d'Autun eſt Collateur de la Cure.

CONFORT, dans la Bretagne, Diocèſe de Tréguier, Parlement de Rennes, Intendance de Nantes, Recette de Tréguier, à 370 habitans.

CONFOUX, *Caſtrum de Confodia*, dans la Provence, Diocèſe, Parlement & Intendance d'Aix, Viguerie & Recette de Taraſcon, à 138 habitans.

CONFRACOURT, dans la Franche-Comté, Diocèſe, Parlement & Intendance de Beſançon, Bailliage & Recette de Veſoul, à 208 habitans.

CONFRANCON, dans la Bourgogne, Diocèſe de Laon, Parlement & Intendance de Dijon, Bailliage & Recette de Breſſe, à 110 habitans.

CONFERMAULT & Comegis, dans la Brie, Diocèſe de Soiſſons, Parlement de Paris, Intendance de Soiſſons, Election de Château-Thierry, ont 336 habitans.

CONFRONCON, dans la Bourgogne, Diocèſe de Mâcon; Parlement de Paris, Intendance de Dijon, Bailliage & Recette de Mâcon, Grenier à ſel de S. Gengoux, à 39 habitans. C'eſt une Paroiſſe à deux lieues de Cluny, dans une plaine. Le finage a un demi-quart de lieuë d'étenduë.

CONGE', dans le Maine, Diocèſe du Mans, Parlement de Paris, Intendance de Tours, Election du Mans, à 579 habitans.

CONGE', dans la Normandie, Diocèſe de Séez, Parlement de Roüen, Intendance & Election d'Alençon, à 148 habitans.

CONGENIES, dans le bas Languedoc, Diocèſe de Nîmes, Parlement de Toulouſe, Intendance de Montpellier, Recette de Nîmes, à 451 habitans.

CONGERVILLE, dans la Beauce, Diocèſe de Chartres, Parlement de Paris, Intendance d'Orleans, Election de Dourdan, à 112 habitans.

CONGIS, dans la Brie, Diocèſe de Meaux, Parlement & Intendance de Paris, Election de Meaux, à 438 habitans.

CONGNERS, dans le Maine, Diocèſe du Mans, Parlement de Paris, Intendance de Tours, Election de Château-du-Loir, à 535 habitans.

CONGRIER, dans l'Anjou, Diocèſe d'Angers, Parlement de Paris, Intendance de Tours, Election d'Angers, à 908 habitans.

CONGY, dans la Champagne, Diocèſe de Châlons, Parlement de Paris, Intendance & Election de Châlons, à 386 habitans.

CONJAT, dans la Marche, Diocèſe de Limoges, Parlement de Paris, Intendance de Limoges, Election de Bourganeuf, à 99 habitans.

CONICOEUR. *Voyez* Concœur.

CONILHAC, dans le bas Languedoc, Diocèſe de Narbonne, Parlement de Toulouſe, Intendance de Montpellier, Recette de Narbonne, à 262 habitans.

CONILIE, Bourg, dans le Maine, Diocèſe du Mans, Parlement de Paris, Intendance de Tours, Election du Mans, à 899 habitans.

CONJOLS, Bois, ſitué dans la Provence, ſur le chemin d'Aix à Toulon; il eſt compoſé de Pins dont la reſine qui en découloit rapportoit beaucoup à ſes proprietaires. Le grand hyver de 1709. les a tous fait mourir.

CONISBRUCK, Abbaye de Filles, de l'Ordre de Citeaux, dans l'Alſace, Diocèſe de Straſbourg. Cette Abbaye n'a que trois mille livres de revenu. Elle eſt ſituée dans la Forêt d'Haguenaw & a été fondée en 1128. par un Comte de Lutzelbourg; elle dépend de l'Abbaye de Lutzel.

CONLIEGE, dans la Franche-Comté, Diocèſe, Parlement & Intendance de Beſançon, Bailliage & Recette de Lons-le-Saunier, à 816 habitans.

CONLOURELLES, dans la Provence, Diocèſe de Die, Parlement & Intendance d'Aix, Recette des Terres adjacentes, à 480 habitans.

CONNAC, dans le Rouergue, Diocèſe de Vabres, Parlement de Toulouſe, Intendance de Montauban, Election de Milhaud, à 368 habitans.

CONNAGE, dans la Champagne, Diocèſe de Reims, Parlement de Paris, Intendance de Châlons, Election de Rhetel, à 197 habitans.

CONNAZAT, dans le Périgord, Diocèſe de Périgueux, Parlement & Intendance de Bordeaux, Election de Périgueux, à 449 habitans.

CONNE'E, Bourg, dans le Maine, Diocèſe

du Mans, Parlement de Paris, Intendance de Tours, Election du Mans, a 1324 habitans.

CONNELLES, dans la Normandie, Diocèſe, Parlement & Intendance de Rouen, Election d'Andely, a 251 habitans. M. de Guerchois en eſt Seigneur.

CONNERRAY, Bourg, dans le Maine, Diocèſe du Mans, Parlement de Paris, Intendance de Tours, Election du Mans, a 1141 habitans. Il y a un Grenier à ſel. Cette Ville eſt ſituée ſur la Riviere d'Huiſne à deux lieuës de Montfort.

CONNES, dans le Rouſſillon, Diocèſe de Perpignan, Conſeil & Intendance de Rouſſillon, Viguerie & Recette de Conflant, a 44 habitans.

CONNEZAC ou S. Vincent de Connefac, dans le Périgord, Diocèſe de Périgueux, Parlement & Intendance de Bordeaux, Election de Périgueux, a 796 habitans.

CONNIE ou Conie, Riviere, qui prend ſa ſource près d'Artenay, dans la Forêt d'Orleans. Elle a vingt-cinq lieuës de cours; & après avoir paſſé auprés de Paray, elle ſe rend dans le Loir à Châteaudun. Elle ne déborde jamais, ne ſe trouble point, & ne croît qu'au plus fort de l'Eté, au contraire des autres Rivieres. Elle ſéche en pluſieurs endroits dans l'hiver, alors le Poiſſon ſe cache en terre.

CONNIE, dans la Beauce, Diocèſe de Blois, Parlement de Paris, Intendance d'Orleans, Election de Châteaudun, a 306 habitans.

CONNORE, dans le Limoſin, Diocèſe de Limoges, Parlement de Bordeaux, Intendance & Election de Limoges, a 174 habitans.

CONQUES, *Concha*, *Conchæ*, Bourg, dans le Rouergue, Diocèſe de Rodez, Parlement de Toulouſe, Intendance de Montauban, Election de Villefranche, a 368 habitans. Il y a un Chapitre compoſé d'un Prevôt qui a deux mille cinq cens livres, de ſept autres Dignitez & douze Canonicats. C'étoit auparavant une Abbaye. Elle a été ſécularisée. Si l'on en croit le *Chronicon*, l'on peut faire remonter les commencemens de ce Monaſtere juſqu'à l'an 371. que les Payens ou plutôt Goths Ariens, firent mourir un millier de Moines. On y trouve auſſi que ce Monaſtere ayant été détruit, Clovis le Grand en marchant contre Alaric, le fit rétablir & fortifier, & qu'enſuite il devint floriſſant ſous la Régle de S. Benoît qui y fut introduite: Que vers l'an 730. il fut une ſeconde fois renverſé par les Sarrazins qui maſſacrerent les Religieux, en enleverent toutes les Chartes, & le brûlerent: Que ſes ruïnes furent encore relevées & réparées par le Roy Pepin, qui y fit venir Dadon, perſonnage d'une grande ſainteté. Ce ſaint homme établit à Conques une Congrégation de Moines, qui étoient entretenus aux dépens du Tréſor Royal. L'Empereur Charlemagne enrichit enſuite & avantagea cette Maiſon de pluſieurs dons & Privilèges, de même que Louis le Pieux & Pepin Roy d'Aquitaine, qui fonda le Monaſtere de Figeac, qu'il ſoumis à celui de Conques. Dans le dénombrement des Monaſteres, qui fut fait à Aix la Chapelle, l'an 817. ſous l'Empereur Louis le Débonnaire, l'Abbaye de Conques eſt compriſe entre celles qui ne doivent au Roy ni contributions ni milices, mais ſeulement des prieres. Le Pere le Cointe, tom. 7. de ſes Annalles, croit qu'elle exiſtoit dès le tems des Rois Mérovingiens; & ſelon Aſtonomus, c'eſt un des vingt-ſix Monaſteres réparez ou rebâtis entiérement par Louis le Débonnaire. On y tranſféra ſous le regne de Charles-le-Chauve, le Corps de S. Foi, & pluſieurs autres précieuſes Reliques. Il paroît par une Charte de Louis Auguſte, que Conques a été non-ſeulement rétabli, mais même rebâti à neuf avant le régne de ce Prince & que dés ſon commencement il fut toûjours ſoumis à la régle de S. Benoît, & ce n'a été que dans ces derniers tems que ſes Religieux en ont ſecoüé le joug, pour devenir Chanoines ſéculiers. On voit par l'hiſtoire de ſes Abbez, qu'elle a eu de grands démêlez avec les Moines de Figeac, qui ne vouloient pas s'en avoüer ſujets & dépendans. Ce different a même duré pluſieurs ſiécles. Le Pape Gregoire VII. envoya un Bref à ce ſujet pour les pacifier. Mais ceux de Figeac ont toûjours paru trés-obſtinez ſur l'indépendance. Il y a au moins ſoixante-cinq Abbez de Conques dont on fait quelque choſe. Le revenu de la Menſe Abbatiale eſt de ſix à ſept mille livres.

CONQUES, Bourg, dans le haut Languedoc, Diocèſe de Carcaſſonne, Parlement & Intendance de Toulouſe, Recette de Carcaſſonne, a 1515 habitans.

le CONQUET, petite Ville, dans la Bretagne, Diocèſe de S. Pol de Leon, Parlement de Rennes, Intendance de Nantes, Recette de S. Pol de Leon, a 260 habitans. Elle eſt à quatre ou cinq lieuës de Breſt, ſur la Pointe la plus occidentale de la Bretagne, vis-à-vis les Iſles d'Ouëſſant.

CONQUETTES, dans le Rouergue, Diocèſe de Rodez, Parlement de Toulouſe, Intendance de Montauban, Election de Rodez, a 386 habitans.

CONQUEYRAC, dans le bas Languedoc, Diocèſe d'Alais, Parlement de Toulouſe, Intendance de Montpellier, Recette d'Alais, a 56 habitans.

CONQUIS, dans le Condomois, Diocèſe de Condom, Parlement & Intendance de Bordeaux, Election de Condom, a 45 habitans.

CONQUOTS, Bourg, dans le Quercy, Diocèſe de Montauban, Parlement de Toulouſe, Intendance & Election de Montauban, a 861 habitans.

CONSAC, Bourg, dans la Saintonge, Diocèſe de Saintes, Parlement de Bordeaux, Intendance de la Rochelle, Election de Saintes, a 576 habitans.

CONSENVOY, dans le pays Meſſin, Diocèſe de Verdun, Parlement & Intendance de Metz, Recette de Verdun, a 498 habitans.

CONSERANS, Pays, faiſant partie du Gouvernement Militaire de la Province de Guienne & de Gaſcogne, ſitué entre le pays de Commenges & le Languedoc, dans les Pyrennées, dont le plus haut le ſepare de l'Eſpagne: il tient le terrain des anciens *Conſorani*, dont il a gardé le nom. Ces Peuples étoient les mêmes que les *Convenæ*; ils en ont été ſeparez depuis par Auguſte Céſar; il a été ſous la domination des Goths, des François, & enſuite des Gaſcons; il a eu enſuite des Comtes particuliers, puis il n'a plus été que Vicomté. Ce Pays eſt de la Sénéchauſſée de Commenges. La Ville Capitale eſt S. Lifier de Conſerans, où a été tranſporté le Siége de l'Evêché, aprés que Conſerans eut été brûlé par Bernard Comte de Commenges.

CONSIGNEUX, dans la Champagne, Diocèſe de Langres, Parlement de Paris, Intendance de Châlons, Election de Chaumont en Baſſigny, a 217 habitans.

CONSOULS, dans la Provence, Diocèſe, Parlement & Intendance d'Aix, Viguerie & Recette de Graſſe, a 510 habitans. Ce lieu eſt ſitué entre Bar & Cipieres.

CONTAL-Maiſon, dans la Picardie, Diocèſe de Noyon, Parlement de Paris, Intendance d'Amiens, Election de Peronne, a 146 habitans.

CONTANSOUZE ou Coutanſouge, dans le Bourbonnois, Diocèſe de Clermont, Parlement de Paris, Intendance de Moulins, Election de Gueret, a 58 habitans. Ce lieu qui eſt une Paroiſſe, eſt ſitué partie en plaine, partie en côteaux, à cinq lieuës de la riviere d'Allier; c'eſt terres fort legeres, à ſeigle & avoine; les pacages fort étendus & bons, un bon profit des beſtiaux, beaucoup de bois taillis & fûtayes; les habitans font un bon commerce de ſabots & de cercles. M. le Duc de Luxembourg eſt Seigneur de cette Paroiſſe. Gourgeüilhe en dépend.

CONTAUT-le-Maupas, dans la Champagne, Diocèſe de Châlons, Parlement de Paris, Intendance & Election de Châlons, a 243 habitans.

CONTAY, dans la Picardie, Diocèſe d'Amiens, Parlement de Paris, Intendance d'Amiens, Election de Doulens, a 405 habitans.

CONTE, dans la Franche-Comté, Diocèſe, Parlement & Intendance de Beſançon, Bailliage & Recette de Poligny, a 63 habitans.

les CONTEMIRES, dans la Marche, Diocèſe de Limoges, Parlement de Paris, Intendance de Limoges, Election de Bourganeuf, a 40 habitans.

CONTENEHY, dans la Picardie, Diocèſe d'Amiens, Parlement de Paris, Intendance & Election d'Amiens, a 414 habitans.

CONTEST, Bourg, dans le Maine, Diocèſe du Mans, Parlement de Paris, Intendance de Tours, Election de Mayenne, a 912 habitans.

CONTEVILLE, Bourg, dans la Normandie, Diocèſe de Lifieux, Parlement & Intendance de Roüen, Election de Pontaudemer, a 780 habitans. M. Morin en eſt Seigneur. Il y a Marché.

CONTEVILLE, dans la Normandie, Diocèſe, Parlement & Intendance de Roüen, Election de Neufchâtel, a 916 habitans. M. de Colaude en eſt Seigneur.

CONTEVILLE, dans la Normandie, Diocèſe de Bayeux, Parlement de Roüen, Intendance & Election de Caën, a 90 habitans.

CONTEVILLE, dans la Picardie, Diocèſe d'Amiens, Parlement de Paris, Intendance d'Amiens, Election de Mondidier, a 568 habitans.

CONTEVILLE, *Comitis Villa*, dans la Picardie, Diocèſe d'Amiens, Parlement de Paris, Intendance d'Amiens, Election d'Abbeville, a 110 habitans. Ce lieu eſt à une lieuë & demie d'Auxy-le-Château, deux & demie de S. Riquier, & quatre d'Abbeville. La Cure, qui vaut ſept cens livres, eſt à la Collation de l'Abbe de S. Joſſe. Les terres ſont à bleds & autres grains.

CONTEVILLE, dans le Boulonois, Diocèſe de Boulogne, Parlement de Paris, Intendance d'Amiens, a 148 habitans.

CONTEVILLE, dans l'Artois, Diocèſe d'Arras, Conſeil d'Artois, Intendance d'Amiens, Gouvernance d'Arras, Bailliage & Recette de S. Pol, a 89 habitans.

CONTIGNE', Bourg, dans l'Anjou, Diocèſe d'Angers, Parlement de Paris, Intendance de Tours, Election d'Angers, a 1006 habitans.

CONTIGNY, dans le Bourbonnois, Diocèſe de Nevers, Parlement de Paris, Intendance & Election de Moulins, a 698 habitans. Contigny eſt une Paroiſſe, & le Mas de Beſſat eſt une Collecte à ſix lieuës de Moulins, à demi-lieuë de l'Allier en plaine; terres fortes à froment, orge & avoine; les foins aſſez conſidérables; les pacages très-reſſerrez, les chetels peu conſidérables; mais il y a une grande quantité de vignes d'un bon rapport, qui font le revenu tant des Domaines que des vignerons. Ils font un commerce de moutons à cauſe des pacages qu'ils ont en Chambonnage; il y a beaucoup de menus fruits; point de bois ni d'étangs. M. le Duc en eſt Seigneur.

CONTILLE', dans le Maine, Diocèſe du Mans, Parlement de Paris, Intendance de Tours, Election du Mans, a 471 habitans.

CONTINVOIR, dans l'Anjou, Diocèſe d'Angers, Parlement de Paris, Intendance de Tours, Election de Saumur, a 554 habitans.

CONTOIRE, dans la Picardie, Diocèſe d'Amiens, Parlement de Paris, Intendance d'Amiens, Election de Mondidier, a 300 habitans.

CONTRAS ou S. Chriſtophe de Contras, dans la Guyenne, Diocèſe, Parlement, Intendance & Election de Bordeaux, a 240 habitans.

CONTRAZY, dans le Comté, & du Diocèſe de Commenges, Parlement de Toulouſe, Intendance d'Auch, Election de Commenges, a 314 habitans.

CONTRE', dans le Poitou, Diocèſe de Poitiers, Parlement de Paris, Intendance de Poitiers, Election de Niort, a 319 habitans.

CONTRE, dans le Berry, Diocèſe de Bourges, Parlement de Paris, Intendance & Election de Bourges, a 45 habitans.

CONTREBAUX, dans la Franche-Comté, Diocèſe, Parlement & Intendance de Beſançon, Bailliage & Recette de Gray, a 51 habitans.

CONTREBIS, dans le Perche, Diocèſe de Séez, Parlement de Paris, Intendance d'Alençon, Election de Mortagne, a 5 habitans.

CONTRE-Egliſe, dans la Franche-Comté, Diocèſe, Parlement & Intendance de Beſançon, Bailliage & Recette de Veſoul, a 141 habitans.

CONTRE-Moulins, dans la Normandie, Diocèſe, Parlement & Intendance de Roüen, Election de Montivilliers, a 248 habitans. M. Paon en eſt Seigneur.

CONTRES, dans le Berry, Diocèſe de Bourges, Parlement de Paris, Intendance & Election de Bourges, Grenier à ſel de Dun-le-Roy, a 70 habitans. Ce lieu eſt à une lieuë de Dun-le-Roy. La Taille eſt perſonnelle & la Cure à portion congruë. M. l'Abbé de Pleinpied en eſt Collateur; terres bonnes & à bled. C'eſt un Fief ſimple relevant de la groſſe Tour de Dun-le-Roy, & appartenant à Madame de Bourdalouë, avec haute & baſſe Juſtice. Il y a une Forêt dite la Forêt de Mouron.

CONTRES, Bourg, dans le Blêſois, Diocèſe de Blois, Parlement de Paris, Intendance d'Orleans, Election de Blois, a 1150 habitans. Ce Bourg eſt ſitué à ſix lieuës de Blois & à deux de Chiverny: l'on y tient deux grands Marchez toutes les Semaines; le Lundi & le Vendredi.

CONTRES, dans le Maine, Diocèſe du Mans, Parlement de Paris, Intendance de Tours, Election du Mans, a 363 habitans.

CONTRES, dans la Picardie, Diocèſe d'Amiens, Parlement de Paris, Intendance & Election d'Amiens, a 217 habitans.

CONTRESCOURT, dans la Picardie, Diocèſe de Noyon, Parlement de Paris, Intendance de Soiſſons, Election de Noyon, a 66 habitans.

CONTREUVES, dans la Bourgogne, Diocèſe de Lion, Parlement & Intendance de Dijon, Bailliage

Bailliage & Recette de Bugey, a 846 habitans.

CONTIRERES, dans la Normandie, Diocèſe de Coutances, Parlement de Rouen, Intendance de Caën, Election de Coutances, a 487 habitans.

la CONTRAST, dans le haut Languedoc, Diocèſe de Caſtres, Parlement & Intendance de Toulouſe, Recette de Caſtres, a 28 habitans.

CONTREUVES, dans la Champagne, Diocèſe de Reims, Parlement de Paris, Intendance de Châlons, Election de Rhetel, a 196 habitans.

CONTY, *Conteium*, Ville, dans la Picardie, Diocèſe d'Amiens, Parlement de Paris, Intendance & Election d'Amiens, a 705 habitans. Cette Ville eſt ſur la petite riviere de Selle, à cinq lieuës d'Amiens. Elle a titre de Principauté, & donne le nom à la ſeconde branche de la Maiſon de Bourbon, Princes du Sang. Il y a un jour de Marché par ſemaine, & une Foire par an. A deux lieuës de ce Bourg, eſt une Chapelle ſous le Vocable de Nôtre-Dame des Vertus, où vont beaucoup de Pelerins.

CONZAC, dans l'Angoumois, Diocèſe d'Angoulême, Parlement de Paris, Intendance de Limoges, Election d'Angoulême, a 179 habitans.

CONZECES, Bourg, dans le Limoſin, Diocèſe de Limoges, Parlement de Bordeaux, Intendance de Limoges, Election de Brives, a 920 habitans.

CONZIEU, Bourg, dans la Bourgogne, Diocèſe du Belley, Parlement & Intendance de Dijon, Bailliage & Recette de Bugey, a 366 habitans. Ce Bourg eſt ſitué à deux lieuës de Belley, & autant du Rhône, ſur un ruiſſeau qui ſe jette dans cette Riviere.

COO

COOLLE, dans la Champagne, Diocèſe de Châlons, Parlement de Paris, Intendance de Châlons, Election de Vitry, a 377 habitans.

COOLLES, dans la Champagne, Diocèſe de Châlons, Parlement de Paris, Intendance & Election de Châlons, a 66 habitans.

COP

la COPECHAIGNIERE, dans le Poitou, Diocèſe de la Rochelle, Parlement de Paris, Intendance de Poitiers, Election de Mauleon, a 479 habitans.

COPEL ou S. Julien de Copel, Bourg, dans l'Auvergne, Diocèſe de Clermont, Parlement de Paris, Intendance de Riom, Election de Clermont, a 475 habitans.

COPIAT, dans le Condomois, Diocèſe de Condom, Parlement & Intendance de Bordeaux, Election de Condom, a 161 habitans.

COPIERRE & Montreüil, dans la Normandie, Diocèſe, Parlement & Intendance de Rouen, Election de Chaumont & Magny, a 391 habitans. Meſſieurs de Broglio & Morogues en ſont Seigneurs.

COQ

COQUELLES, dans le Gouvernement de Calais, en Picardie, Diocèſe de Boulogne, Parlement de Paris, Intendance d'Amiens, a 204 habitans.

COQUEREL ou Cocqueret, dans la Picardie, Diocèſe d'Amiens, Parlement de Paris, Intendance d'Amiens, Election d'Abbeville, a 214 habitans. Il eſt à deux lieuës & demie d'Abbeville; c'eſt terres à bleds & autres grains, lins & chanvres. On y fait des tourbes à brûler. La Cure vaut douze cens livres; le Prieur de S. Pierre d'Abbeville y nomme; il fait partie du Comté de Ponthieu. Monſieur de Colonne en eſt haut-Juſticier.

COQUERELLES, dans la Normandie, Diocèſe d'Evreux, Parlement de Rouen, Intendance d'Alençon, Election de Conches, a 15 habitans.

COQUEVILLE, dans la Normandie, Diocèſe de Coutances; cette Cure eſt à la nomination du Seigneur, & vaut près de mille écus de revenu; il y a de très-bon froment.

COR

CORANCEZ, dans la Beauce, Diocèſe de Chartres, Parlement de Paris, Intendance d'Orleans, Election de Chartres, a 160 habitans.

CORBAN, dans la Bourgogne, Diocèſe de Langres, Parlement & Intendance de Dijon, Bailliage, Grenier à ſel & Recette de Châtillon, a 94 habitans. Ce lieu eſt au bas d'une montagne; c'eſt pays de forêts; il y a des vignes. Les Chanoines du Chapitre de Langres ſont Collateurs de la Cure; la Paroiſſe ſe nomme Biſſey.

CORBAON, dans le Poitou, Diocèſe de Luçon, Parlement de Paris, Intendance de Poitiers, Election de Fontenay, a 210 habitans.

CORBEHIN, dans l'Artois, Diocèſe d'Arras, Conſeil d'Artois, Intendance d'Amiens, Gouvernance d'Arras, Bailliage & Recette de Lens, a 93 habitans.

CORBEIL, *Corbolium*, Ville, dans l'Iſle de France, Diocèſe, Parlement, Intendance & Election de Paris, a 963 habitans. Elle eſt Siége d'une Prevôté & d'une Châtellenie. Cette Ville eſt ſituée ſur la Seine, qui la diviſe en deux. Le vieux Corbeil dans la Brie, & le nouveau dans l'Hurepoix, à ſept lieuës au-deſſus de Paris. Elle a eu des Comtes particuliers ſous le regne de Hugues Capet; puis elle a paſſé par alliance au Seigneur de Puiſet, ſur qui Louis le Gros l'a confiſquée pour revolte. Son Domaine a depuis été engagé pluſieurs fois; la Maiſon de Villeroy en eſt encore engagiſte. Le Chapitre de Corbeil, fondé par la Reine veuve de Philippe Auguſte, eſt compoſé d'un Abbé, d'un Chantre, de neuf Chanoines & de ſix Chapelains; ils ont en tout trois mille ſix cens livres de revenu. Son Egliſe eſt dédiée à S. Spire, & elle eſt une des quatre Paroiſſes de la Ville. Outre ces Egliſes, il y a un Prieuré dédié à S. Guenaud, deſſervi par un Chanoine de S. Victor; un Couvent de Recolets, un d'Urſulines, un Hôtel-Dieu, un Prieuré de S. Jean, qui appartient à l'Ordre de Malthe. Cette Ville a deux ponts de pierre, l'un ſur la Seine & l'autre ſur la Juine; & deux Fauxbourgs, celui de S. Germain & celui de S. Jacques, qui forment une Collecte particuliere. Cette Ville a été aſſiegée deux fois inutilement, la premiere par le Duc de Bourgogne en 1418. & une autre par les Calviniſtes en 1562. Son principal commerce conſiſte en peaux; on tient à Corbeil deux Marchez par ſemaine, les Mercredis & Vendredis; & deux Foires, l'une le jour de S. Spire, & l'autre le jour de S. Michel. Son territoire eſt abondant en grains & en vins: il y a auſſi les deux forêts de Senar &

de Rougeaux, qui ſont remplies de toutes ſortes de gibiers.

CORBEIL, dans la Champagne, Diocèſe de Langres, Parlement de Paris, Intendance de Châlons, Election de Bar-ſur-Aube, a 309 habitans.

CORBEILCERF, dans la Picardie, Diocèſe de Beauvais, Parlement & Intendance de Paris, Election de Beauvais, a 259 habitans.

CORBEILLE, dans le Gâtinois, Diocèſe de Sens, Parlement & Intendance de Paris, Election de Nemours, a 782 habitans.

CORBELIN, dans le Nivernois, Diocèſe de Nevers, Parlement de Paris, Intendance d'Orleans, Election de Clamecy, a 71 habitans.

CORBENAY, dans la Franche-Comté, Diocèſe, Parlement & Intendance de Beſançon, Bailliage & Recette de Veſoul, a 163 habitans.

CORBERE, Château, dans le Rouſſillon, Diocèſe de Perpignan, Conſeil, Intendance & Recette de Rouſſillon, a 818 habitans.

CORBEREUSE, dans la Beauce, Diocèſe de Chartres, Parlement de Paris, Intendance d'Orleans, Election de Dourdan, a 381 habitans.

CORBERON, dans la Bourgogne, Diocèſe d'Autun, Parlement & Intendance de Dijon, Bailliage, Grenier à ſel & Recette de Nuits, a 381 habitans. Ce lieu eſt ſitué à deux lieuës de Beaune, dans un pays bas; la Riviere qui vient de Beaune & de Nuits, y paſſe; c'eſt pays de plaine.

CORBEZ, dans le bas Languedoc, Diocèſe d'Alet, Parlement de Toulouſe, Intendance de Montpellier, Recette d'Alet, a 141 habitans.

CORBIAC ou la Juriſdiction de Corbiac, dans la Guienne, Diocèſe, Parlement, Intendance & Election de Bordeaux, a 466 habitans.

CORBIE, *Corbeia*, Ville, dans la Picardie, Diocèſe d'Amiens, Parlement de Paris, Intendance d'Amiens, Election de Doulens, a 1846 habitans. Cette Ville, qui eſt ſituée ſur la Somme, eſt connuë dès le ſeptiéme ſiécle; la Reine Batilde veuve de Clovis II. & ſon fils Clotaire III. y ont fondé une célébre Abbaye de Benédictins en 660. Berthefond Evêque d'Amiens & treize autres Evêques, en firent la dédicace le jour de l'Invocation de S. Pierre & S. Paul, à qui elle fut dédiée, l'an 664. Ce Prélat l'exempta de ſa Juriſdiction; ce Privilége lui fut confirmé avec pluſieurs autres, par le Pape Nicolas premier. Les Religieux ſont de la Congrégation de S. Maur. L'Abbé eſt Comte & Seigneur ſpirituel & temporel de la Ville: il jouït de quarante-cinq mille livres de rente, les Religieux en ont preſqu'autant. Il y a outre l'Abbaye, cinq Paroiſſes dans la Ville & un Hôtel-Dieu. Cette Ville qui étoit forte, ayant été priſe par les Eſpagnols en 1636. Loüis XIII. la reprit la même année, & en fit raſer les Fortifications. La Place publique eſt fort belle. Il y a un Grenier à ſel. Elle eſt ſur le chemin de Peronne à Amiens.

CORBIE, dans la Normandie, Diocèſe, Parlement & Intendance de Roüen, Election d'Andely, a 77 habitans. M. de Marcouville en eſt Seigneur.

CORBIERE, dans le Roüergue, Diocèſe de Rodez, Parlement de Toulouſe, Intendance de Montauban, Election de Villefranche, a 516 habitans. Il y a des mines de cuivre rouge, ouvertes en 1711.

la CORBIERE, dans la Franche-Comté, Diocèſe, Parlement & Intendance de Beſançon, Bailliage & Recette de Veſoul, a 50 habitans.

CORBIERES, Pays, dans le Diocèſe de Narbonne, en Languedoc, près le Lac ou Etang de Leucate; il eſt connu dans le huitiéme ſiécle, ſous le nom de *Vallis Corbarienſis*. Les François y taillerent en piéces les Sarraſins en 737. les Carlovingiens y avoient un Palais, qui eſt détruit il y a long-tems.

CORBIERES, dans la Provence, Diocèſe, Parlement & Intendance d'Aix, Viguerie & Recette de Forcalquier, a 500 habitans. Ce lieu eſt nommé *Rocca Corberia*, *Rocca Ruffa*, dans une Bulle d'Alexandre III. de l'an 1178.

CORBIGNY, petite Ville, dans le Nivernois, Diocèſe d'Autun, Parlement & Intendance de Paris, Election de Vezelay, a 1725 habitans. Elle eſt ſur un ruiſſeau, qui tombe dans l'Yonne à Marigny.

CORBIGNY, dit S. Leonard, *Corbiniacum Sancti Leonardi*, Abbaye d'Hommes, Ordre de S. Benoît, dans le Nivernois, Diocèſe d'Autun. Elle n'eſt qu'à cent pas d'une petite Ville qui en prend le nom; mais à douze de Nevers à l'orient d'été. Elle a été fondée par Manaſſez qui en étoit Abbé, avec le ſecours de l'Empereur Charlemagne. Le corps de S. Leonard y a été transferé du Maine, où il y avoit conſtruit une Abbaye ſur la riviere de Sarte, & y ayant fini ſes jours dans la vie Hérémitique, y avoit été inhumé par S. Domnol Evêque du Mans, au vingt-quatriéme jour d'Octobre.

CORBIGNY, *Corbiniacum*, Bourg, dans la Picardie: d'autres le placent en Champagne, Diocèſe de Laon, Parlement de Paris, Intendance de Soiſſons, Election de Laon, a 660 habitans. Cette Paroiſſe eſt à trois lieuës de Reims. Il y a près de ce lieu une célébre Egliſe, dédiée à S. Marcoul, dont on donne quelquefois le nom au Village. Il y a un Prieuré Conventuel d'Hommes, Ordre de S. Benoît, qui dépend de l'Abbaye de S. Remy de Reims. Le corps de S. Marcou qui en a été Abbé, y repoſe dans une fort belle Châſſe. Les Rois de France après leur Sacre, vont ordinairement en ce lieu faire une neuvaine. L'on prétend que c'eſt-là qu'ils reçoivent le pouvoir de guérir les écroüelles; pluſieurs ſe contentent d'y envoyer leurs Aumôniers. Il y avoit du tems de l'Empereur Charlemagne un Château Royal: Charles le Chauve y faiſoit ſa réſidence; & Lothaire le donna en dot, avec les offrandes qui ſe faiſoient en l'honneur de ce Saint, à la Reine Emire ſa femme.

CORBOIN, dans la Bourgogne, Diocèſe d'Autun, Parlement & Intendance de Dijon, Bailliage, Grenier à ſel & Recette de Nuits, a 256 habitans. Ce lieu eſt ſitué dans la montagne, à une lieuë de Nuits, en allant contre le pont de Pally, à l'un des côtez de la forêt de Montmain.

CORBON, dans la Normandie, Diocèſe de Liſieux, Parlement & Intendance de Roüen, Election de Pont-l'Evêque, a 180 habitans. Ce lieu eſt ſitué auprès de la Duce. M. de Breauté en eſt Seigneur.

CORBON ou Corbeon, *Corbo*, *Corbonum*, dans le Perche, Diocèſe de Séez, Parlement de Paris, Intendance d'Alençon, Bailliage, Vicomté, Election & Grenier à ſel de Mortagne, à deux lieuës de cette Ville au Sudeſt, & proche de la riviere d'Huiſne, a environ 200 habitans. Son Egliſe eſt ſous l'Invocation de S. Martin, & la Cure de mille ou douze cens livres de rente, eſt à la préſentation du Seigneur; qui depuis deux

cens cinquante ans, eſt toûjours le même que le Baron ou le Marquis de Villeroy. Ce lieu qui n'eſt plus qu'un très-petit Village, doit avoir été autrefois fort conſidérable, & le principal du pays de Corbonnois où il ſe trouve, quoiqu'il n'y reſte plus aucun veſtige de Forteresſe; car il n'y a pas d'autre Corbon, d'où ce pays ait pû tirer ſon nom; mais il faut auſſi qu'il ait été détruit dès la fin du neuviéme ſiécle au plûtard, lors des premiers ravages des Normans; puiſqu'il y a déja près de huit cens ans, qu'on voit Mortagne en poſſeſſion d'être la Capitale de ce pays. Comme il ſe rencontre une Monnoye faite ſous les Rois de la premiere race, avec cette Inſcription, *Curbonnoſis*; Bouteroüe Hiſtorien des Monnoyes de France, n'auroit point été éloigné de ſuppoſer que celle-là auroit été frappée en ce lieu-ci; & c'eſt ce qui ne paroîtra point ſans quelque vrai-ſemblance, dès qu'on regardera Corbon comme la Ville, où le Comte qui gouvernoit le pays auroit reſidé; mais le Blanc qui a traité la même matiére des Monnoyes, panche plûtôt à faire honneur de cette Monnoye à *Corbeny*, au Diocéſe de Laon, où les Rois de la ſeconde race avoient un Palais, qui s'appelloit en Latin *Corbanacum*, *Corbonacum*, *Corbeniacum*, & quelquefois auſſi *Corboniacum*. Il doute de plus ſi ce Corbon-ci exiſtoit ſous la premiere race; & c'eſt-là néanmoins ce qui ne ſouffriroit gueres de difficulté, dès qu'il eſt certain qu'il ne ſubſiſtoit plus, bien avant la fin de la ſeconde race.

CORBONNOIS ou le Pays de Corbon, *Corbonenſis Pagus*. Ce pays tire ſon nom du lieu de Corbon, qui n'eſt plus qu'une Paroiſſe de campagne, & qui l'a donné au dernier des cinq Archidiaconez du Diocéſe de Séez; il eſt de la même étenduë que cet Archidiaconé, qui comprend quarante-cinq Paroiſſes, leſquelles ſont deſſervies par quarante-ſix Curez, & ne forment qu'un Doyenné; dont la ville de Mortagne eſt le Chef-lieu. Il fait partie de la Province du Perche, qui eſt toute du Parlement de Paris, & il eſt mis dans les Capitulaires de Charles le Chauve de l'an 853. au nombre des pays que les Rois faiſoient viſiter par des *Miſſi Dominici* ou Intendans, ce qui montre ſon antiquité: il formoit auſſi un Comté, & apparemment dès ce tems-là, quoiqu'on n'en connoiſſe les Comtes que depuis le milieu du dixiéme ſiécle, comme on le peut voir ſur l'Article du Perche. L'Archidiaconé de Corbonnois eſt le plus petit du Diocéſe de Séez; mais c'étoit néanmoins celui qui étoit honoré des plus grands droits; car il étoit le ſeul auquel il y eût un Siége d'Officialité attaché; l'Archidiacre avoit auſſi les droits de Doyen Rural, n'y en ayant point d'autre que lui; ce qui venoit ſans doute de ce qu'il ſuffiſoit pour faire les fonctions de l'un & de l'autre, par le peu d'étenduë de cet Archidiaconé; & c'eſt ce qu'on apprend d'un accord fait en 1266. par Odon Archevêque de Roüen, entre l'Evêque de Séez & les Archidiacres de cette Egliſe; mais tout cela n'a plus lieu. Il y a un Doyen particulier pour cet Archidiaconé, & c'eſt l'Evêque qui nomme l'Official, dont la Juriſdiction comprend auſſi l'Archidiaconé de Belleſmois.

CORBONOD, dans la Bourgogne, Diocéſe de Lion, Parlement & Intendance de Dijon, Bailliage & Recette de Bugey, a 1076 habitans.

CORCASSEY, dans la Bourgogne, Diocéſe de Châlon, Parlement & Intendance de Dijon, Bailliage, Grenier à ſel & Recette de Châtillon, a 44 habitans. Ce lieu eſt ſitué en pays plein & marécageux, tout proche des bois de Givry. C'eſt une dépendance de la Paroiſſe de Châtenoy.

CORCAY, dans la Touraine, Diocéſe de Tours. La Cure eſt à la collation du Chapitre de S. Martin de Tours.

CORCELLE, Riviere de Bourgogne; elle prend ſa ſource près d'Anoux, & ſe va décharger dans l'Arroux au-deſſous d'Autun.

CORCELLES, *Corcella*, Abbaye de Filles, Ordre de Cîteaux, Fille de Tard & de Cîteaux, unie à Ornans, l'an 1609. ainſi que celle de Collonges: elle eſt ſituée dans la Franche-Comté, Diocéſe de Beſançon.

CORCELLES, dans la Bourgogne, Diocéſe d'Autun, Parlement & Intendance de Dijon, Bailliage & Recette de Semur en Auxois, a 36 habitans. C'eſt pays de Morvant.

CORCELLES, dans la Bourgogne, Diocéſe de Bellay, Parlement & Intendance de Dijon, Bailliage & Recette de Bugey, a 416 habitans.

CORCELLES au bois de Citeaux, dans la Bourgogne, Diocéſe de Langres, Parlement, Intendance, Bailliage, Grenier à ſel & Recette de Dijon, a 123 habitans. Ce lieu eſt ſitué en beau pays, à trois lieuës de Dijon. C'eſt pays de forêt & de plaine.

CORCELLES au Mont, ou Corcelles en Montreau, dans la Bourgogne, Diocéſe de Langres, Parlement, Intendance, Bailliage, Grenier à ſel & Recette de Dijon, a 244 habitans. Ce lieu eſt ſitué à une petite lieuë & demie de Dijon, en lieu plein & marécageux; le ruiſſeau de la fontaine de Norges paſſe au bas du Village, & joint un petit bras de la Thille.

CORCELLES en Vaux, dans la Bourgogne, Diocéſe de Langres, Parlement, Intendance, Bailliage & Recette de Dijon, a 51 habitans.

CORCELLES-Fremoy, dans la Bourgogne, Diocéſe de Langres, Parlement & Intendance de Dijon, Bailliage, Grenier à ſel & Recette de Semur, a 176 habitans. C'eſt une Annexe de la Paroiſſe de Montbertaut; de laquelle outre Corcelles, dépendent Fremoy & Velars. Ce lieu eſt ſitué ſur le couchant d'une colline; la riviere du Serin paſſe au bas; elle eſt ſi petite & ſi étroite en cet endroit, qu'un pont n'y eſt pas néceſſaire.

CORCELLES-le-Mont, dans la Bourgogne, Diocéſe de Châlon, Parlement, Intendance, Bailliage, Grenier à ſel & Recette de Dijon, a 109 habitans. Ce lieu eſt ſitué à cinq grands quarts de lieuë de Dijon, ſur le penchant d'une montagne. Il y a, à un bon quart de lieuë de ce Village, la Rente de Pré, érigée en Fief.

CORCELLES-lez-Allerey, dans la Bourgogne, Diocéſe de Châlon, Parlement & Intendance de Dijon, Bailliage & Recette de Châlon, a 50 habitans.

CORCELLES-lez-Arts, dans la Bourgogne, Diocéſe d'Autun, Parlement & Intendance de Dijon, Bailliage, Grenier à ſel & Recette de Beaune, a 132 habitans. Il y a des vignes.

CORCELLES-lez-Granges, dans la Franche-Comté, Diocéſe, Parlement & Intendance de Beſançon, Bailliage & Recette de Veſoul, a 58 habitans.

CORCELLES-ſous-Grignon, dans la Bourgogne, Diocéſe d'Autun, Parlement & Intendance de Dijon, Bailliage & Recette de Semur en

Auxois, Grenier à sel de Montbart, a 168 habitans. C'est une Paroisse, dont le Village de Benoisey est une dépendance. Elle est située sur un côteau au-dessous d'une montagne; la riviere de Brenne y passe. C'est pays de montagnes, côteaux & rochers; il y a quelques vignes: c'est le passage de Semur à Châtillon & à Troyes. L'Evêque d'Autun est Collateur de la Cure.

CORCELLES-sous-Molinot, dans la Bourgogne, Diocèse d'Autun, Parlement & Intendance de Dijon, Bailliage & Recette de Beaune, a 82 habitans.

CORCELLES-sous-Rouvray, dans la Bourgogne, Diocèse d'Autun, Parlement & Intendance de Dijon, Bailliage & Recette de Beaune, Grenier à sel d'Arnay-le Duc, a 89 habitans. Ce lieu est situé entre Beaune, Arnay-le-Duc & Autun.

CORCELOTTE, dans la Bourgogne, Diocèse d'Autun, Parlement & Intendance de Dijon, Bailliage, Grenier à sel & Recette de Semur, a 96 habitans. C'est une dépendance de la Paroisse de Dampierre: elle est située dans une plaine. Le Chapitre de Thil est collateur de la Cure.

CORCELOTTES en Montagnes, dans la Bourgogne, Diocèse de Langres, Parlement & Intendance de Dijon, Bailliage & Recette de Semur en Auxois, Grenier à sel de Viteaux, a 54 habitans. C'est un Secours de la Paroisse de Pralon. C'est pays de montagnes.

CORCHANU & la Couchée, dans la Bourgogne, Diocèse de Châlon, Parlement & Intendance de Dijon, Bailliage de Châlon, Chambre à sel de Chagny, Recette de Châlon, a 135 habitans. C'est pays de rochers & de montagnes; le terrain est ingrat, il n'y croît que des chanvres, dont on fait commerce; la riviere d'Eure passe au bas de Corchanu, qui est une dépendance de la Paroisse de Chatley.

CORCHON, *Castrum de Corchone*, dans la Provence, Diocèse de Senez, Parlement & Intendance d'Aix, Viguerie & Recette de Castellane, a 466 habitans.

CORCONDRAY, dans la Franche-Comté, Diocèse, Parlement, Intendance, Bailliage & Recette de Besançon, a 88 habitans.

CORCONE, dans le bas Languedoc, Diocèse de Nîmes, Parlement de Toulouse, Intendance de Montpellier, Recette de Nîmes, a 406 habitans.

CORCONNAC, dans l'Agenois, Diocèse d'Agen, Parlement & Intendance de Bordeaux, Election d'Agen, a 495 habitans.

CORCOUE', dans la Bretagne, Diocèse de Nantes, Parlement de Rennes, Intendance & Recette de Nantes, a 566 habitans.

CORCOUE' ou S. Etienne de Corcoüe, dans le Poitou, Diocèse de la Rochelle, Parlement de Paris, Intendance de Poitiers, Election de Mauleon, a 320 habitans.

CORCOY, dans le Berry, Diocèse de Bourges, Parlement de Paris, Intendance & Election de Bourges, a 156 habitans.

CORCUIRE, dans la Franche-Comté, Diocèse, Parlement & Intendance de Besançon, Bailliage & Recette de Gray, a 263 habitans.

CORCY, dans la Picardie, Diocèse de Senlis, Parlement de Paris, Intendance de Soissons, Election de Crespy, a 516 habitans.

CORDALLES, dans la Normandie, Diocèse, Parlement & Intendance de Rouen, Election d'Arques, a 378 habitans.

CORDAMBLE, dans la Champagne, Diocèse de Langres, Parlement de Paris, Intendance de Châlons, Election de Langres, a 18 habitans.

CORDAY, dans la Normandie, Diocèse de Séez, Parlement de Roüen, Intendance d'Alençon, Election de Falaise, a 90 habitans.

CORDEBUGLE, dans la Normandie, Diocèse de Lisieux, Parlement de Roüen, Intendance d'Alençon, Election de Lisieux, a 126 habitans.

CORDELLE, dans le Forez, Diocèse de Lion, Parlement de Paris, Intendance de Lion, Election de Roanne, a 648 habitans.

CORDELLEVILLE, dans la Normandie, Diocèse, Parlement, Intendance & Election de Roüen, a 223 habitans. M. le Comte de Claire en est Seigneur.

CORDEMEZ, dans la Bretagne, Diocèse de Nantes, Parlement de Rennes, Intendance & Recette de Nantes, a 386 habitans.

CORDES, *Cordua*, Ville, dans le haut Languedoc, Diocèse d'Alby, Parlement & Intendance de Toulouse, Recette d'Alby, a 3604 habitans. Cette petite Ville est une des plus considérables de l'Albigeois; elle est située sur un haut rocher, au pied duquel passe le Ceron, à quatre lieuës d'Alby. L'on n'admet que des Nobles à son premier Consulat.

CORDES, dans le bas Armagnac, Diocèse d'Aire, Parlement de Toulouse, Intendance d'Auch, Election de Riviere-Verdun, a 267 habitans. On l'appelle ordinairement *Cordes Toulousaines*. Il est situé au bord de la Garonne, à neuf lieuës de Toulouse & à quatre de Verdun.

CORDESSE, dans la Bourgogne, Diocèse d'Autun, Parlement & Intendance de Dijon, Bailliage, Grenier à sel & Recette d'Autun, a 109 habitans. Ce lieu est assez mal situé; c'est pays de plaine. Le Baron d'Igornay est Collateur de la Cure.

CORDIEU, dans la Bourgogne, Diocèse de Lion, Parlement & Intendance de Dijon, Bailliage & Recette de Bresse, a 30 habitans.

CORDILLON, *Cordilio*, *Cordillium*, Abbaye de Filles de l'Ordre de S. Benoît, dans le Diocèse de Bayeux, en basse Normandie. Cette Abbaye a été fondée en 1200. Elle a cinq mille livres de revenu. C'est une Dame de la Maison de Matignon qui y est Abbesse.

CORDIRON, dans la Franche-Comté, Diocèse, Parlement, Intendance, Bailliage & Recette de Besançon, a 55 habitans.

CORDONNAY ou S. Jean du Cordonnay, dans la Normandie, Diocèse, Parlement, Intendance & Election de Roüen, a 26 habitans.

le CORDONNOY, dans la Picardie, Diocèse de Beauvais, Parlement de Paris, Intendance d'Amiens, Election de Mondidier, a 140 habitans.

CORDOUAN. *Voyez* Tour de Cordouan.

CORENT, Bourg, dans l'Auvergne, Diocèse de S. Flour, Parlement de Paris, Intendance de Riom, Election de S. Flour, a 532 habitans.

CORENT, dans l'Auvergne, Diocèse de Clermont, Parlement de Paris, Intendance de Riom, Election de Clermont, a 254 habitans.

CORENT, dans la Bourgogne, Diocèse de Bellay, Parlement & Intendance de Dijon, Bailliage & Recette de Bresse, a 115 habitans.

CORGEBIN, Commanderie de l'Ordre de Malthe, destinée à un Chevalier de Justice. C'est une Annexe de Tors.

CORGIRENON,

CORGIRENON, dans la Champagne, Diocèſe de Langres, Parlement de Paris, Intendance deChâlons, Election de Langres, a 300 habitans.

CORGNIES ou S. Jean de Corgnies, dans le bas Languedoc, Diocèſe de Montpellier, Parlement de Toulouſe, Intendance & Recette de Montpellier, a 65 habitans.

CORGOLOIN, dans la Bourgogne, Diocèſe d'Autun, Parlement & Intendance de Dijon, Bailliage, Grenier à ſel & Recette de Nuits, a 100 habitans. Il y a des vignes. Le grand chemin n'en eſt pas loin, & c'eſt à mi-chemin d'entre Nuits & Beaune.

CORIGNAC, dans la Saintonge, Diocèſe de Saintes, Parlement de Bordeaux, Intendance de la Rochelle, Election de Saintes, a 94 habitans.

CORLAT, dans l'Angoumois, Diocèſe d'Angoulême, Parlement de Paris, Intendance de Limoges, Election d'Angoulême, a 224 habitans.

CORLAY, dans la Bourgogne, Diocèſe de Châlon, Parlement & Intendance de Dijon, Bailliage, Grenier à ſel & Recette de Châlon, a 88 habitans. Ce lieu eſt ſitué au pied de deux montagnes. C'eſt un Village dépendant de la Paroiſſe de S. Germain-des-Bois.

CORLAY, dans la Bretagne, Diocèſe de Quimper, Parlement de Rennes, Intendance de Nantes, Recette de Quimper, a 486 habitans.

CORLE'E, dans la Champagne, Diocèſe de Langres, Parlement de Paris, Intendance de Châlons, Election de Langres, a 170 habitans.

CORLIER, dans la Bourgogne, Diocèſe de Lion, Parlement & Intendance de Dijon, Bailliage & Recette de Bugey, a 310 habitans.

CORMAILLON, dans la Bourgogne, Diocèſe de Langres, Parlement & Intendance de Dijon, Bailliage, Grenier à ſel & Recette de Semur, a 54 habitans. C'eſt une Annexe de la Paroiſſe nommée Champ d'Oiſeau; il a pour Secours Lantilly, où les habitans de Cormaillon vont à la Meſſe. Ce lieu eſt ſitué entre deux montagnes; c'eſt pays de côteaux, il y a environ cent cinquante ouvrées de vignes. Le Chapitre d'Epoiſſe eſt collateur de la Cure.

CORMAINVILLE, dans la Beauce, Diocèſe de Blois, Parlement de Paris, Intendance d'Orleans, Election de Châteaudun, a 400 habitans.

CORMANGOUX, dans la Bourgogne, Diocèſe de Lion, Parlement & Intendance de Dijon, Bailliage & Recette de Breſſe, a 56 habitans.

CORMARANCHE, dans la Bourgogne, Diocèſe de Lion, Parlement & Intendance de Dijon, Bailliage & Recette de Breſſe, a 320 habitans.

CORMARANCHES, dans la Bourgogne, Diocèſe de Lion, Parlement & Intendance de Dijon, Bailliage & Recette de Bugey, a 376 habitans.

CORMARIN, dans la Bourgogne, Diocèſe de Langres, Parlement & Intendance de Dijon, Bailliage, Grenier à ſel & Recette d'Avalon, a 92 habitans. Ce lieu eſt ſitué ſur un côteau; il y paſſe un petit ruiſſeau avec un pont; il y a environ deux cens ouvrées de vignes. L'Abbé de Moitier S. Jean eſt collateur de la Cure; & l'Abbaye même de Moitier ou Montier S. Jean, n'en eſt qu'à une lieuë & demie. Cormarin a pour Paroiſſe l'Egliſe de Vigneres.

CORMATIN, dans la Bourgogne, Diocèſe de Mâcon, Parlement de Paris, Intendance de Dijon, Bailliage, Grenier à ſel & Recette de Châlon, a 386 habitans. Ce lieu eſt ſitué dans un vallon au pied d'une montagne; la riviere de Groſne paſſe au pied du Château, elle y a un pont de bois. Le pays eſt montueux. Cormatin eſt une dépendance de la Paroiſſe d'Auvigny; il y a un petit vignoble.

CORME-l'Ecluſe, Bourg, dans la Saintonge, Diocèſe de Saintes, Parlement de Bordeaux, Intendance de la Rochelle, Election de Saintes, a 954 habitans. C'eſt un grand paſſage de troupes. M. Corneille lui donne auſſi le ſurnom de l'Ecluſe. Il eſt ſitué près de la Seudre.

CORME-Royal, Bourg, dans la Saintonge, Diocèſe de Saintes, Parlement de Bordeaux, Intendance de la Rochelle, Election de Saintes, a 1016 habitans. Ce Bourg eſt ſitué dans une plaine, à trois lieuës de Saintes.

CORMEDE, dans l'Auvergne, Diocèſe de Clermont, Parlement de Paris, Intendance de Riom, Election de Clermont, a 125 habitans.

CORMEILLE, dans la Picardie, Diocèſe d'Amiens, Parlement de Paris, Intendance d'Amiens, Election de Mondidier, a 773 habitans.

CORMEILLES, dans l'Iſle de France, Diocèſe, Parlement, Intendance & Election de Paris, a 1186 habitans.

CORMEILLES, Bourg, dans le Vexin, Diocèſe de Roüen, Parlement & Intendance de Paris, Election de Pontoiſe, a 800 habitans.

CORMEILLES, *Cormelia*, *Cormelia*, gros Bourg & Baronie, dans la Normandie, Diocèſe de Liſieux, Parlement & Intendance de Roüen, Election de Pontaudemer, a 2500 habitans. Il y a une Abbaye de l'Ordre de S. Benoît, fondée l'an 1060. par Guillaume Comte de Breteüil, fils d'Olbernus parent de Guillaume II. ſurnommé le Conquérant, Duc de Normandie & Roy d'Angleterre; ce Seigneur y fut inhumé l'an 1071. Le revenu de l'Abbé eſt de quatorze mille livres. Il y a pluſieurs Paroiſſes dans Cormeilles, Sainte Croix, S. Pierre & S. Silveſtre; celle de S. Pierre eſt la principale, & elle eſt Paroiſſe de l'Abbaye. L'Abbé qui eſt Seigneur du lieu avec titre de Baron, nomme à toutes les Cures. Il y a haute Juſtice. Le principal commerce conſiſte en grains & toiles. On y fabrique du papier, & l'on prépare des cuirs. Il y a un gros Marché tous les Vendredis, & deux Foires par an, aux Fêtes de S. Mathieu & de S. Michel.

CORMELLES, dans la Normandie, Diocèſe de Bayeux, Parlement & Intendance de Roüen, Election de Caën, a 104 habitans.

CORMENON, dans le Maine, Diocèſe du Mans, Parlement de Paris, Intendance de Tours, Election de Château-du Loir, a 251 habitans.

CORMERY, *Cor morens*, *Caſtrum de Cormarry*, Ville, dans la Touraine, Diocèſe de Tours, Parlement de Paris, Intendance de Tours, Election de Loches, a 715 habitans. Cette Ville eſt ſituée à trois lieuës de Tours, dans un beau pays arroſé de la riviere d'Indre. Il n'y a qu'une Paroiſſe, qui eſt à la collation de l'Abbé. On y tient tous les Jeudis un Marché, & trois Foires par an. Il y a dans cette Ville une Abbaye de Benédictins, de la Congrégation de S. Maur. L'Abbé eſt Seigneur de la Ville; il a quatre mille livres de revenu, & les Religieux quatre mille cinq cens.

CORMES, *Caſtrum de Corma*, dans la Provence, Diocèſe de Vence.

CORMES, dans le Maine, Diocèſe du Mans, Parlement de Paris, Intendance de Tours, Election du Mans, a 534 habitans.

CORMETTES, *Caſtrum de Cormeta*, dans la Provence, Diocèſe de Vence

CORMETTES, dans l'Artois, Diocèſe de S. Omer, Conſeil d'Artois, Intendance d'Amiens, Gouvernance d'Arras, Bailliage & Recette de S. Omer, a 24 habitans.

CORMICY, *Cormiciacum*, Ville, dans la Champagne, Diocèſe de Reims, Parlement de Paris, Intendance de Châlons, Election de Reims, a 1156 habitans. Elle eſt ſituée à trois lieuës de Reims, & appartient à l'Archevêque de cette Ville depuis tres-longtems.

le CORMIER, dans le Poitou, Diocèſe de la Rochelle, Parlement de Paris, Intendance de Poitiers, Election de Niort, a 456 habitans.

le CORMIER, dans la Normandie, Diocèſe d'Evreux, Parlement & Intendance de Roüen, Election d'Evreux, a 405 habitans. C'eſt à Madame la Princeſſe.

les CORMIERS, dans la Touraine, vers Langeſt.

CORMOILLON, dans la Bourgogne, Diocèſe d'Autun, Parlement & Intendance de Dijon, Bailliage & Recette de Semur en Auxois, a 55 habitans.

CORMOLAIN, *Cormolainum*, *Cormolanum*, Bourg, dans la Normandie, Diocèſe de Bayeux, Election de S. Lo, près de la riviere de Drome. Ce lieu appartient à la Maiſon de Matignon. On y tient Marché toutes les ſemaines.

CORMONT, dans le Boulonois, Diocèſe de Boulogne, Parlement de Paris, Intendance d'Amiens, a 336 habitans.

CORMONT, dans la Bourgogne, Diocèſe d'Autun, Parlement & Intendance de Dijon, Bailliage & Recette de Beaune, a 78 habitans.

CORMONT, dans la Champagne, Diocèſe de Langres, Parlement de Paris, Intendance de Châlons, Election de Bar-ſur-Aube, a 48 habitans.

CORMONTREUIL dans la Champagne, Diocèſe de Reims, Parlement de Paris, Intendance de Châlons, Election de Reims, a 425 habitans.

CORMOST, dans la Champagne, Diocèſe de Troyes, Parlement de Paris, Intendance de Châlons, Election de Troyes, a 108 habitans.

CORMOT-le-Grand, dans la Bourgogne, Diocèſe d'Autun, Parlement & Intendance de Dijon, Bailliage, Grenier à ſel & Recette de Beaune, a 510 habitans. Ce lieu eſt ſitué ſur deux montagnes. La Coſane petit ruiſſeau provenant d'une Fontaine y paſſe. C'eſt pays de vignes.

CORMOT-le Petit, dans la Bourgogne, Diocèſe d'Autun, Parlement & Intendance de Dijon, Bailliage, Grenier à ſel & Recette de Beaune, a 460 habitans. Ce lieu eſt ſitué entre deux montagnes; le ruiſſeau de la Coſane y paſſe. La Paroiſſe eſt S. Martin de Nolay.

CORMOYEUX, dans la Champagne, Diocèſe de Reims, Parlement de Paris, Intendance de Châlons, Election de Reims, a 448 habitans.

CORMOZ, dans la Bourgogne, Diocèſe de Lion, Parlement & Intendance de Dijon, Bailliage & Recette de Breſſe, a 186 habitans.

CORN, dans le Quercy, Diocèſe de Cahors, Parlement de Toulouſe, Intendance de Montauban, Election de Figeac, a 886 habitans.

CORNAILLA, dans le Rouſſillon, Diocèſe de Perpignan, Conſeil & Intendance de Rouſſillon, Viguerie & Recette de Conflant, a 136 habitans.

CORNAILLA-des-Bereol, dans le Rouſſillon, Diocèſe de Perpignan, Conſeil, Intendance, Viguerie & Recette de Rouſſillon, a 600 habitans.

CORNALHON, dans le bas Languedoc, Diocèſe d'Uzés, Parlement de Toulouſe, Intendance de Montpellier, Recette d'Uzés, a 610 habitans.

CORNANT, dans la Champagne, Diocèſe de Sens, Parlement & Intendance de Paris, Election de Sens, a 236 habitans.

CORNAS ou S. Martin de Cornas, dans le Lionnois, Diocèſe de Lion, Parlement de Paris, Intendance & Election de Lion, a 238 habitans.

CORNAS, dans le bas Languedoc, Diocèſe de Viviers, Parlement de Toulouſe, Intendance de Montpellier, Recette de Viviers, a 555 habitans.

CORNAT, dans l'Auvergne, Diocèſe de S. Flour, Parlement de Paris, Intendance de Riom, Election de Brioude, a 157 habitans.

CORNAS, dans le bas Languedoc, Diocèſe de Niſmes, Parlement de Toulouſe, Intendance de Montpellier, Recette de Niſmes, a 116 habitans.

CORNAY, Baronie, dans la Champagne, Diocèſe de Châlons, Parlement de Paris, Intendance de Châlons, Election de ſainte Manehould, a 467 habitans.

la CORNE de-Chauz, dans la Franche-Comté, Diocèſe, Parlement & Intendance de Beſançon, Bailliage & Recette de Dôle, a 96 habitans.

CORNE', Bourg, dans l'Anjou, Diocèſe d'Angers, Parlement de Paris, Intendance de Tours, Election d'Angers, a 1799 habitans. Ce Bourg eſt ſitué au bord de la riviere d'Authion, à trois lieuës d'Angers, & à deux de Beaufort. Il y a de belles Carrieres d'Ardoiſes, les meilleures de la Province.

CORNE', dans le bas Armagnac, Diocèſe d'Auch, Parlement de Toulouſe, Intendance d'Auch, Election d'Armagnac, a 68 habitans.

CORNEBARBIEN, dans le haut Languedoc, Diocèſe, Parlement, Intendance & Recette de Toulouſe, a 656 habitans.

CORNEHOTTE, dans la Picardie, Diocèſe d'Amiens, Parlement de Paris, Intendance d'Amiens, Election d'Abbeville, a 134 habitans.

CORNEILLA-de-la-Riviere, dans le Rouſſillon, Diocèſe de Perpignan, Conſeil, Intendance, Viguerie & Recette de Rouſſillon, a 595 habitans.

CORNEILLAN, *Cornelianum*, Bourg, dans le bas Armagnac, Diocèſe d'Auch, Parlement de Toulouſe, Intendance d'Auch, Election d'Armagnac, a 410 habitans. Ce Bourg eſt ſur l'Adour, trois lieuës au-deſſus d'Aire.

CORNEILLAN, dans le Condomois, Diocèſe de Condom, Parlement & Intendance de Bordeaux, Election de Condom, a 858 habitans.

CORNEILLE, dans le haut Languedoc, Diocèſe de Carcaſſonne, Parlement & Intendance de Toulouſe, Recette de Carcaſſonne, a 132 habitans.

CORNEMPS, dans la Guienne, Diocèſe, Parlement, Intendance & Election de Bordeaux, a 125 habitans.

CORNEVILLE, *Cornevilla*, *Cornevilla*, *Cornuvilla*, dans la Normandie, Diocèſe d'Evreux,

Parlement de Roüen, Intendance d'Alençon, Election de Conches, a 398 habitans.

CORNEVILLE, *Cornavilla*, *Cornevilla*, *Cornuvilla*, dans la Normandie, au pays Roumois, Diocèſe de Lifieux, Parlement & Intendance de Roüen, Election de Pontaudemer, a 749 habitans. Ce lieu eſt ſitué à deux lieuës de Pontaudemer ſur la riviere de Rille. Il y a une Abbaye d'Hommes de l'Ordre de S. Auguſtin, fondée en 1143. par Gilbert de Corneville. L'Abbé joüit de cinq mille livres de rente. Il eſt Seigneur du lieu & nomme aux Cures Régulieres de Corneville, Calletot, Valtot, Perville & Vilmiers.

CORNEUL, l'unique Abbaye qui reſte dans la Franche-Comté, de l'Ordre des Prémontrez, qui eſt une réforme des Chanoines Réguliers. Elle eſt proche de Gray, & fut fondée au douziéme ſiécle; elle eſt encore en régle & vaut ſix mille livres de revenu. Elle eſt de nomination Royale.

CORNIL, dans le Limoſin, Diocèſe de Limoges, Parlement de Bordeaux, Intendance de Limoges, Election de Brives, a 597 habitans.

CORNILLAC, dans la Provence, Diocèſe de Gap, Parlement & Intendance d'Aix, Bailliage, Viguerie & Recette de Siſteron, a 360 habitans.

CORNILLAC, dans le haut Languedoc, Diocèſe d'Alet, Parlement & Intendance de Toulouſe, Recette d'Alet, a 418 habitans.

CORNILLAS, dans l'Agenois, Diocèſe d'Agen, Parlement & Intendance de Bordeaux, Election d'Agen, a 116 habitans.

CORNILLE, dans l'Anjou, Diocèſe d'Angers, Parlement de Paris, Intendance de Tours, Election de Baugé, a 584 habitans.

CORNILLE, dans la Bretagne, Diocèſe & Parlement de Rennes, Intendance de Nantes, Recette de Rennes, a 380 habitans.

CORNILLES, dans le Périgord, Diocèſe de Périgueux, Parlement & Intendance de Bordeaux, Election de Périgueux, a 485 habitans.

CORNILLON, dans la Provence, Diocèſe de Gap, Parlement & Intendance d'Aix, Viguerie & Recette de Siſteron. Ce lieu eſt Chef d'une Vallée, qui eſt enclavée dans le Dauphiné, & qui comprend pluſieurs Paroiſſes & Villages, qui dépendent du Gouvernement militaire de Provence.

CORNILLON, *Caſtrum Cornilloni*, dans la Provence, Diocèſe d'Arles, Parlement & Intendance d'Aix, Viguerie & Recette de Taraſcon, a 568 habitans.

CORNILLON-en-Trieves, dans le Dauphiné, Diocèſe, Parlement, Intendance & Election de Grenoble, a 368 habitans.

CORNILLON-près-Fontaine, dans le Dauphiné, Parlement, Intendance & Election de Grenoble, a 410 habitans.

CORNON, petite Ville & Baronie, dans l'Auvergne, Diocèſe de Clermont, Parlement de Paris, Intendance de Riom, Election de Clermont, a 1862 habitans. Il y a un Chapitre dans ſon Egliſe Paroiſſiale dédiée à S. Martin; ce Chapitre eſt compoſé d'un Doyen, d'un Chantre & de dix Chanoines. Cette petite Ville appartient partie à l'Evêque de Clermont, & partie au Baron de Cornon.

CORNON, dans la Bretagne, Diocèſe de Vannes, Parlement de Rennes, Intendance de Nantes, Recette de Vannes, a 314 habitans.

CORNONAC, dans la Guyenne, Diocèſe, Parlement, Intendance & Election de Bordeaux, a 128 habitans.

CORNOUAILLE, *Cornu Gallia*, c'eſt le pays du Diocèſe de Quimpercorentin, en baſſe Bretagne, occupé autrefois par les *Curioſolites*, l'on croit même que toute l'avance de la Baſſe Bretagne portoit ce nom.

CORNOUAILLE. *Voyez* Quimpercorentin.

la CORNUAILLE, Bourg, dans l'Anjou, Diocèſe d'Angers, Parlement de Paris, Intendance de Tours, Election d'Angers, a 1090 habitans.

CORNOUILLE, Abbaye de Prémontrez, ſituée près de Gray, Diocèſe de Beſançon; cette Abbaye eſt Réguliere, elle fut fondée dans le douziéme ſiécle, & joüit de ſix mille livres de revenu. *Voyez* Corneul.

CORNU-Ville-neuve, dans l'Anjou, Diocèſe d'Angers, Parlement de Paris, Intendance de Tours, Election d'Angers, a 539 habitans.

CORNUS, Ville, dans le Roüergue, Diocèſe de Rodez, Parlement de Toulouſe, Intendance de Montauban, Election de Milhaud, a 868 habitans.

CORNUS, dans le Quercy, Diocèſe de Cahors, Parlement de Toulouſe, Intendance de Montauban, Election de Cahors, a 416 habitans.

CORNUS-les-trois-Maires, dans la Bretagne, Diocèſe & Parlement de Rennes, Intendance de Nantes, Recette de Rennes, a 318 habitans.

CORNUSSE, *Cornucia*, dans le Berry, Diocèſe de Bourges, Parlement de Paris, Intendance & Election de Bourges, a 201 habitans. C'eſt un Village ſitué à trois lieuës de Dun-le-Roy & à ſix de Bourges. La Cure dépend de l'Archevêque de Bourges, qui eſt auſſi Seigneur du lieu; elle vaut quatre à cinq cens livres. Le terroir eſt aſſez fertile en bleds, pâturages, étangs & bois. Les Lettres s'adreſſent à Dun-le-Roy.

CORNY, dans la Normandie, Diocèſe, Parlement & Intendance de Roüen, Election d'Andely, a 225 habitans. Madame de Poiſſy en a la Seigneurie.

CORNY-la-Ville, & Corniſec, dans la Champagne, Diocèſe de Reims, Parlement de Paris, Intendance de Châlons, Election de Rhetel, a 206 habitans.

COROMBLE, dans la Bourgogne, Diocèſe d'Autun, Parlement & Intendance de Dijon, Bailliage & Recette de Semur en Auxois, a 366 habitans.

CORON, Bourg, dans l'Anjou, Diocèſe de Poitiers, Parlement de Paris, Intendance de Tours, Election de Montreuil-Bellay, a 1799 habitans.

COROY-les-Machaux, dans la Champagne, Diocèſe de Reims, Parlement de Paris, Intendance de Châlons, Election de Reims, a 205 habitans.

CORP ou Corps, dans le Dauphiné, Diocèſe, Parlement, Intendance & Election de Grenoble, a 418 habitans. Ce lieu eſt ſitué ſur la pente d'une montagne à deux lieuës de Leſdiguieres.

CORPEAU, dans la Bourgogne, Diocèſe d'Autun, Parlement, Intendance de Dijon, Bailliage, Grenier à ſel & Recette de Beaune, a 109 habitans. Ce lieu eſt ſitué dans une agréable plaine. La riviere de Dueſme joint le finage. Il y a des vignes.

CORPOYE-la-Chapelle, dans la Bourgogne, Diocèſe d'Autun, Parlement & Intendance de Dijon, Grenier à ſel de Semur, Bailliage & Recette de Châtillon, a 136 habitans. Ce lieu eſt ſitué au pied d'une montagne; il y a un petit ruiſſeau ſans nom. L'Evêque d'Autun eſt Collateur

de la Cure. Le Fief de Garreloup en dépend.

CORPOYER-les-Moines, dans la Bourgogne, Diocèſe de Langres, Parlement & Intendance de Dijon, Bailliage & Recette de Châtillon, a 69 habitans.

CORPS. *Voyez* Corp.

CORPS, dans le Poitou, Diocèſe de Luçon, Parlement de Paris, Intendance de Poitiers, Election de Fontenay, a 684 habitans.

CORPSAINT, dans la Bourgogne, Diocèſe d'Autun, Parlement & Intendance de Dijon, Recette de Semur en Auxois, a 136 habitans.

CORPSAINT ou Corſain, dans la Bourgogne, Diocèſe de Langres, Parlement & Intendance de Dijon, Bailliage, Grenier à ſel & Recette de Semur en Auxois, a 136 habitans. Ce lieu eſt ſitué en plaine & collines. Il y a un ruiſſeau appellé le Vaunier qui a un Pont. Il y a quelques vignes. L'Abbé de Monſtier S. Jean eſt Collateur de la Cure.

CORQUILLEROY, dans le Gâtinois, Diocèſe de Sens, Parlement & Intendance de Paris, Election de Nemours, a 575 habitans.

CORQUOI, dans le Berry, Diocèſe de Bourges, Parlement de Paris, Intendance de Bourges, Prevôté & Bailliage de Dun-le-Roy, Election d'Iſſoudun, a 270 habitans. Ce Village eſt ſur la riviere de Cher, à une lieuë de Châteauneuf ſur Cher, dont le Prieur eſt Patron de la Cure, qui vaut cinq cens livres. Il y a quelques écarts peu conſidérables. Le terroir eſt fertile en bleds de toute eſpece & en pâturages pour les bêtes à laine. Le Seigneur du lieu eſt M. le Comte de Ponchartrain, à cauſe de ſa Terre de Chateauneuf ſur Cher, avec titre de Marquiſat relevant du Roy, à cauſe de ſa groſſe Tour de Dun-le-Roy. Les Lettres s'adreſſent à la Ville de Châteauneuf ſur Cher.

CORRAVILLERS, dans la Franche-Comté, Diocèſe, Parlement & Intendance de Beſançon, Bailliage & Recette de Veſoul, a 464 habitans.

CORRAY, dans la Bretagne, Diocèſe de Quimper, Parlement de Rennes, Intendance de Nantes, Recette de Quimper, a 372 habitans.

CORRE, petite Riviere de l'Armagnac, qui ſe jette dans la Garonne, une lieuë au-deſſous de Caumont.

CORRENS, dans la Provence, Diocèſe, Parlement & Intendance d'Aix, Recette de Brignole, a 472 habitans.

CORREENTIER, dans la Franche-Comté, Diocèſe, Parlement & Intendance de Beſançon, Bailliage & Recette de Veſoul, a 304 habitans.

CORREZE, petite Riviere du Limoſin, qui paſſe par Tulles & Brives, & ſe jette dans la Vezere. Elle a ſa ſource auprès de Magnac dans la baſſe Marche.

CORREZE, Bourg, dans le Limoſin, Diocèſe de Tulles, Parlement de Bordeaux, Intendance de Limoges, Election de Tulles, a 1102 habitans.

CORROBERT & Coupigny, dans la Brie, Diocèſe de Soiſſons, Parlement de Paris, Intendance de Soiſſons, Election de Château-Thierry, a 58 habitans.

CORS & Romefort, Châtellenie qui releve du Duché de Châteauroux.

CORSAIN. *Voyez* Corp-ſaint.

CORSE', Bourg, dans l'Anjou, Diocèſe d'Angers, Parlement de Paris, Intendance de Tours, Election d'Angers, a 1799 habitans.

CORSELIX, dans la Brie, Diocèſe de Troyes, Parlement de Paris, Intendance de Châlons, Election de Sezanne, a 192 habitans.

CORSEPT, dans la Bretagne, Diocèſe de Nantes, Parlement de Rennes, Intendance & Recette de Nantes, a 380 habitans.

CORSEUL, dans la Bretagne, Diocèſe de S. Malo, Parlement de Rennes, Intendance de Nantes, Recette de S. Malo, a 269 habitans. C'eſt un Village ſitué à deux lieuës de Dinan; l'Analogie du nom & les ruïnes d'une grande Ville que l'on trouve aux environs, font croire à pluſieurs que ce pourroit être l'ancienne Capitale des *Curioſolites*; mais ce ſentiment n'eſt pas probable, parce que perſonne n'a encore placé cette Ville dans cet endroit, outre que les *Curioſolites* ne s'étendoient pas juſques-là.

CORTALS, dans le Rouſſillon, Diocèſe de Perpignan, Conſeil & Intendance de Rouſſillon, Viguerie & Recette de Conflant, a 28 habitans.

CORTAMBLAY, dans la Bourgogne, Diocèſe de Mâcon, Parlement & Intendance de Dijon, Bailliage, Grenier à ſel & Recette de Châlon, a 162 habitans. C'eſt une Annexe de la Paroiſſe de Malaye, ſituée en pays de plaine, ſur la riviere de Groſne.

CORTAMBERT, dans la Bourgogne, Diocèſe de Mâcon, Parlement de Paris, Intendance de Dijon, Juſtice du Juge Mage & Grenier à ſel de Cluny, Recette de Mâcon, a 133 habitans. C'eſt une Paroiſſe ſituée ſur la pente d'une montagne fort élevée à quatre lieuës de Mâcon; la riviere de Groſne y paſſe, & il y a quelques vignes.

CORTELIN, dans la Bourgogne, Diocèſe de Châlon, Parlement & Intendance de Dijon, Bailliage & Recette de Châlon, a 45 habitans.

CORTENAY, dans le Dauphiné, Diocèſe de Vienne, Parlement & Intendance de Grenoble, Election de Vienne, a 468 habitans.

CORTERAT, dans le Gâtinois, Diocèſe de Sens, Parlement de Paris, Intendance d'Orleans, Election de Montargis, a 86 habitans.

CORTOT, dans la Bourgogne, Diocèſe de Châlon, Parlement & Intendance de Dijon, Bailliage & Recette de Châlon, a 46 habitans.

CORUBERT, dans le Perche, Diocèſe de Séez, Parlement de Paris, Intendance d'Alençon, Election de Mortagne, a 132 habitans.

les CORVE'ES dans la Beauce, Diocèſe de Chartres, Parlement de Paris, Intendance d'Orleans, Election de Chartres, a 399 habitans.

CORVEYSSIA, dans la Bourgogne, Diocèſe de Lion, Parlement & Intendance de Dijon, Bailliage & Recette de Breſſe, a 100 habitans.

CORVOL-l'Orgüeilleux, Châtellenie du Donziois, dans le Nivernois.

CORZY ou S. André de Corzy, dans la Bourgogne, Diocèſe de Lion, Parlement & Intendance de Dijon, Bailliage & Recette de Breſſe, a 52 habitans.

COS

COSLEDAN, dans le Bearn, Diocèſe de Leſcar, Parlement de Pau, Intendance d'Auch, Sénéchauſſée & Recette de Morlas, a 101 habitans.

COSME, dans l'Anjou, Diocèſe & Parlement de Paris, Intendance de Tours, Election de Château-gontier, a 512 habitans.

COSNAC ou S. Thomas de Coſnac, dans la Saintonge, Diocèſe de Saintes, Parlement de Bordeaux,

Bordeaux, Intendance de la Rochelle, Election de Saintes, a 1112 habitans.

COSNAC, dans le Limoſin, Diocèſe de Limoges, Parlement de Bordeaux, Intendance de Limoges, Election & Préſidial de Brives, a 539 habitans.

COSNE, *Condate*, Ville, dans le Nivernois, Diocèſe d'Auxerre, Parlement de Paris, Intendance d'Orleans, Election de Gien, a 3302 habitans. Il y a un Grenier à ſel, & une Collégiale dont les Benéfices ſont à la Collation de l'Evêque d'Auxerre; un Couvent de Benédictins & un Monaſtere de Benédictines; il y a auſſi un Couvent d'Auguſtins; & le Prieuré de Saint Jean qui eſt d'un revenu conſidérable; il y a dans ſon voiſinage une Abbaye dédiée à S. Laurent; elle eſt de l'Ordre de S. Auguſtin. Les environs de cette Ville ſont abondans en vins & bleds, les ruës ſont étroittes & tournoyantes. Elle a beaucoup pati pendant les Guerres de la Religion. Elle eſt ſituée au nord de la Loire, à la chute de la petite riviere de Noaym. Ses Fauxbourgs ſont beaux & auſſi peuplez que la Ville. Aux environs de cette Ville, il y a pluſieurs Forges de fer; on eſtime beaucoup les cizeaux & les couteaux de cette fabrique. Cette petite Ville eſt près de la riviere de Loire; elle eſt fort ancienne, puiſqu'il en eſt fait mention dans l'Itinéraire d'Antonin.

COSNE-les-Bergeres, dans le Périgord, Diocèſe de Sarlat, Parlement & Intendance de Bordeaux, Election de Sarlat, a 318 habitans.

COSNE, Bourg, dans le Bourbonnois, Diocèſe de Nevers, Parlement de Paris, Intendance de Moulins, Election de Montluçon, a 430 habitans. Ce lieu eſt ſitué ſur un Ruiſſeau qui ſe jette dans le Cher. Montluçon n'eſt qu'à quatre lieuës. Ce ſont bonnes terres à ſeigle & avoine; les p[illegible]es en buiſſons & bruyeres, les foins fort ab[illegible]s, un bon commerce de beſtiaux, une bonne glandée dans la ſaiſon pour l'engrais des porcs; il y a cinq Foires dans le Bourg chaque année, qui ſont aſſez fréquentées. M. le Duc & M. de Surzat en ſont Seigneurs.

COSNE, dans la Bourgogne, Diocèſe d'Autun, Parlement & Intendance de Dijon, Bailliage & Recette de Châtillon, Grenier à ſel de Montbart, a 400 habitans. Ce lieu eſt ſitué en pays de côteaux & de roches. La riviere de Seine y paſſe. La Paroiſſe ſe nomme Quimgny.

COSNE de la Barde, dans le Périgord, Diocèſe de Sarlat, Parlement & Intendance de Bordeaux, Election de Sarlat, a 782 habitans.

COSSAY, dans l'Anjou, Diocèſe de Poitiers, Parlement de Paris, Intendance de Tours, Election de Montreüil-Bellay, a 398 habitans.

COSSAYE, dans le Nivernois, Diocèſe de Nevers, Parlement de Paris, Intendance de Moulins, Election de Nevers, a 343 habitans. C'eſt une Paroiſſe ſituée ſur la riviere d'Accolaine, à deux lieuës de Deciſe; les terres ſont médiocres, à ſeigle, peu de pacages & de foins de mauvaiſe qualité. Il y a quelques bois taillis. M. de Marcelange en eſt Seigneur. Il y a un Prieuré dont le Prieur eſt Patron de la Cure. Il y a auſſi haute, moyenne & baſſe Juſtice. On adreſſe les Lettres à Deciſe.

COSSE', Bourg, dans le Maine, Diocèſe du Mans, Parlement de Paris, Intendance de Tours, Election de Laval, a 2384 habitans. On l'appelle ordinairement Coſſé-le-Vivoin, il eſt ſitué à deux petites lieuës de Craon, & à deux bonnes lieuës d'Antreſme, ſur une petite Riviere.

COSSIGNY, dans l'Iſle de France, Diocèſe, Parlement, Intendance & Election de Paris, a 93 habitans.

la COSTE, *Coſta*, dans la Provence, Diocèſe d'Apt, Parlement & Intendance d'Aix, Viguerie & Recette d'Apt, a 368 habitans.

la COSTE, dans la Franche-Comté, Diocèſe, Parlement & Intendance de Beſançon, Bailliage & Recette de Veſoul, a 56 habitans.

la COSTE, dans le bas Languedoc, Diocèſe de Lodève, Parlement de Toulouſe, Intendance de Montpellier, Recette de Lodève, a 148 habitans.

la COSTE-Brune, dans la Franche-Comté, Diocèſe, Parlement & Intendance de Beſançon, Bailliage & Recette de Beaune, a 78 habitans.

la COSTE-en-Couſan, dans le Forez, Diocèſe de Lion, Parlement de Paris, Intendance de Lion, Election de Montbriſon, a 585 habitans.

la COSTE-en-S. Laurent, dans le Forez, Diocèſe de Lion, Parlement de Paris, Intendance de Lion, Election de Montbriſon, a 100 habitans.

la COSTE de la Forcé, dans le Forcé, dans le haut Vivarez, Diocèſe de Viviers, Parlement de Toulouſe, Intendance de Montpellier, Recette de Viviers, a 275 habitans.

la COSTE-Faugieres, dans le bas Languedoc, Diocèſe du Puy, Parlement de Toulouſe, Intendance de Montpellier, Recette du Puy, a 88 habitans.

la COSTE S. André, *Clivus ſancti Andreæ*, Ville, dans le Dauphiné, Diocèſe de Vienne, Parlement & Intendance de Grenoble, Election de Vienne, a 200 habitans. Cette petite Ville eſt ſituée ſur un côteau, à cinq lieuës de Vienne, & à huit de Grenoble.

la COSTE-S. Antoine de Pade, dans la Champagne, Diocèſe de Reims, Parlement de Paris, Intendance de Châlons, Election de Reims, a 115 habitans.

les COSTES d'Aurey, dans le Forez, Diocèſe de Lion, Parlement de Paris, Intendance de Lion, Election de Montbriſon, a 358 habitans.

les COSTES du Champtaur, dans le Dauphiné, Diocèſe, Parlement, Intendance & Election de Grenoble, a 560 habitans.

les grandes COSTES, dans la Champagne, Diocèſe de Châlons, Parlement de Paris, Intendance de Châlons, Election de Vitry, a 165 habitans.

les petites COSTES, dans la Champagne, Diocèſe de Châlons, Parlement de Paris, Intendance de Châlons, Election de Vitry, a 69 habitans.

COSTESRAUSTE, dans le Quercy, Diocèſe de Cahors, Parlement de Toulouſe, Intendance de Montaubaan, Election de Cahors, a 117 habitans.

COSTOSA ou Coſtouge, dans le Rouſſillon, Diocèſe de Perpignan, Conſeil, Intendance, Viguerie & Recette de Rouſſillon, a 82 habitans. Ce n'eſt qu'une Aide de la Paroiſſe de S. Laurent de Cerda: elle en étoit autrefois la Paroiſſe principale; ſon Egliſe a des marques d'une très-grande ancienneté. Ce Village eſt ſitué entre Prats de Monliou & Arles, à onze lieuës de Perpignan.

COT

COTES d'Arcy, dans le Dauphiné, Diocèſe de Vienne, Parlement & Intendance de Grenoble, Election de Vienne, a 368 habitans.

COTIGNAC, *Caſtrum de Cotignaco*, dans la Provence, Diocèſe de Fréjus, Parlement & Intendance d'Aix, Viguerie & Recette de Barjoux, a 304 habitans. Ce lieu a été érigé en Baronie en 1487. Il y a dans le territoire de cette Paroiſſe au haut d'une montagne, une Chapelle dédiée à Nôtre-Dame de Grace, où il vient une grande quantité de Pelerins de la Provence & des Provinces voiſines. Louis XIV. & la Reine Mere la furent viſiter, & y firent leurs dévotions en 1660. Cette Chapelle a été fondée en 1519. par le pieux Rolinferier, qui en étoit Prieur; elle eſt à préſent deſſervie par les Prêtres de l'Oratoire : à une demi-lieuë de cette Chapelle & dans le territoire de Cotignac, l'on trouva en 1660. une Fontaine, qu'Honoré Bouche appelle miraculeuſe : on la nomme dans le pays la Fontaine de S. Joſeph : il dit qu'il s'y fait tous les jours une infinité de miracles, qui y attirent une affluence de perſonnes dévotes de la Provence & d'ailleurs, & une grande quantité de Proceſſions publiques des Villes & Villages.

COTS, dans le bas Armagnac, Diocèſe de Lectoure, Parlement de Toulouſe, Intendance d'Auch, Election de Lomagne, a 140 habitans.

COTTANCE, dans le Forez, Diocèſe de Lion, Parlement de Paris, Intendance de Lion, Election de Roanne, a 331 habitans.

COTTENCES-S. Hilaire, dans l'Artois, Diocèſe d'Arras, Conſeil d'Artois, Intendance d'Amiens, Gouvernance d'Arras, Bailliage & Recette de Lilliers, a 166 habitans.

COTTENSON, dans la Brie, Diocèſe de Sens, Parlement & Intendance de Paris, Election de Montereau, a 81 habitans.

COTTENTIN. *Voyez* Coûtantin.

COTTES & Collonges, dans la Bourgogne, Diocèſe de Mâcon, Parlement de Paris, Intendance de Dijon, Bailliage, Grenier à ſel & Recette de Mâcon, a 516 habitans. Ce lieu eſt ſitué dans des Vallons à trois quarts de lieuë de Cluny. La riviere de Groſne y paſſe. Il y a quelques vignes.

COTTES, dans la Bourgogne, Diocèſe de Mâcon, Parlement de Paris, Intendance de Dijon, Bailliage & Recette de Mâcon, a 186 habitans.

COTTEVERARD, dans la Normandie, Diocèſe, Parlement, Intendance & Election de Roüen, a 302 habitans. M. l'Abbé de Jumiéges & M. de Bonnetot en ſont Seigneurs.

COTTUN, dans la Normandie, Diocèſe de Bayeux, Parlement de Roüen, Intendance de Caën, Election de Bayeux, a 360 habitans.

COU

le COUAC, dans le Bourbonnois, Diocèſe de Nevers, Parlement de Paris, Intendance de Moulins, Election de Gannat, a 87 habitans.

COUAGAT, dans la Bretagne, Diocèſe de Tréguier, Parlement de Rennes, Intendance de Nantes, Recette de Tréguier, a 195 habitans.

COVANON, petite riviere de l'Aniou, qui ſe jette dans l'Authion; elle paſſe à Baugé & à Beaufort.

COUARGUES, *Corgium*, dans le Berry, Diocèſe de Bourges, Parlement de Paris, Intendance de Bourges, Election de la Charité, Grenier à ſel de Sancerre, a 306 habitans. L'Abbé de S. Satur nomme à la Cure, qui vaut ſept cenſlivres. M. Paul Hubert de Grivelles Comte d'Autoué, Brigadier des Armées du Roy, ci-devant Colonel du Régiment d'Anjou Cavalerie eſt Seigneur de ce lieu, & y a Juſtice haute. La maiſon Seigneuriale eſt la Grange-Chaumont. Il y a un très-beau Château avec avenuës; la ſituation eſt magnifique. Les Lettres s'adreſſent à Potilly.

COUARGUES, dans le Nivernois, Diocèſe de Nevers, Parlement de Paris, Intendance de Bourges, Election de la Charité-ſur-Loire, a 269 habitans.

COUBERON, dans l'Iſle de France, Diocèſe, Parlement, Intendance & Election de Paris, a 247 habitans.

COUBERT, dans l'Iſle de France, Diocèſe, Parlement, Intendance & Election de Paris, a 362 habitans.

COUBIAN, Forêt, dans le Diocèſe de Quimper, en baſſe Bretagne.

COUBISON, dans le Rouergue, Diocèſe de Rodez, Parlement de Toulouſe, Intendance de Montauban, Election de Rodez, a 400 habitans.

COUBLANC, dans la Bourgogne, Diocèſe de Mâcon, Parlement de Paris, Intendance de Dijon, Bailliage & Recette de Mâcon, Grenier à ſel de la Clayette, a 64 habitans. Ce lieu eſt ſitué ſur une montagne; il y paſſe un petit ruiſſeau.

COUBLANE, dans la Champagne, Diocèſe de Langres, Parlement de Paris, Intendance de Châlons, Election de Langres, a 445 habitans.

COUBONNE, dans le Dauphiné, Diocèſe de Valence, Parlement & Intendance de Grenoble, Election de Montelimart, a 410 habitans.

COUBTADOUR, dans l'Auvergne, Diocèſe de S. Flour, Parlement de Paris, Intendance de Riom, Election de Brioude, a 118 habitans.

COUCHAN, *Abbatia Sancti Michaëlis de Cuxano*, Abbaye d'Hommes, Ordre de S. Benoit, dans le Diocèſe de Perpignan.

COUCHE', Ville, dans le Poitou, Diocèſe de Poitiers, Parlement de Paris, Intendance & Election de Poitiers, a 1102 habitans.

COUCHEBANCHERET, dans le Bourbonnois, Diocèſe de Clermont, Parlement de Paris, Intendance & Election de Moulins, a 147 habitans. C'eſt une Collecte ſituée à quinze lieuës de Moulins & à deux lieuës de l'Allier; elle eſt partie en plaine, l'autre en monticules : les terres à ſeigle & avoine, aſſez de rapport; les foins abondans; pacages étendus en buiſſons & bruyeres; bon profit des beſtiaux; quelques bois taillis à differens particuliers; point de vignes ni étangs; quelques noyers & autres menus fruits. M. de Buſſet en eſt Seigneur.

COUCHBOEUFS, dans le Maine, Diocèſe du Mans, Parlement de Paris, Intendance de Tours, Election du Mans, a 480 habitans.

COUCHERET, dans la Brie, Diocèſe de Meaux, Parlement & Intendance de Paris, Election de Meaux, a 306 habitans.

COUCHES, Bourg, dans la Bourgogne, Diocèſe d'Autun, Parlement & Intendance de Dijon, Bailliage & Recette d'Autun, a 865 habitans. Il eſt

Siége d'une Châtellenie. Il y a un Prieuré, uni au Collége des Jéſuites d'Autun. Une partie de ce Bourg eſt du Bailliage d'Autun, & l'autre de celui de Montcenis. Ce Bourg & le ſuivant ſont à une demi-lieuë l'un de l'autre, au bord d'une petite riviere qui ſe jette dans la Dehune.

COUCHES ou S. Martin de Couches, dans la Bourgogne, Diocéſe d'Autun, Parlement & Intendance de Dijon, Bailliage & Recette de Montcenis, a 510 habitans.

COUCHEY, dans la Bourgogne, Diocéſe de Langres, Parlement, Intendance, Bailliage, Grenier à ſel & Recette de Dijon, a 542 habitans. Ce lieu eſt ſitué à une lieuë & demie de Dijon, au pied de la Roche, en beau pays de plaines.

COUCIS, dans la Champagne, Diocéſe de Reims, Parlement de Paris, Intendance de Châlons, Election de Rhetel, a 269 habitans.

COUCOURS, dans la Bretagne, Diocéſe de Vannes, Parlement de Rennes, Intendance de Nantes, Recette de Vannes, a 560 habitans.

COUCY-la-Ville, dans la Picardie, Diocéſe de Laon, Parlement de Paris, Intendance de Soiſſons, Election de Laon, a 147 habitans.

COUCY-le-Château, *Codicianum*, Ville & Baronie, dans la Picardie, Diocéſe de Laon, Parlement de Paris, Intendance de Soiſſons, Election de Laon, a 975 habitans. Cette Ville eſt ſituée ſur une montagne. C'eſt un Gouvernement particulier du Gouvernement de l'Iſle de France. Elle appartenoit autrefois aux Archevêques de Reims, qui la donnerent aux Religieux de S. Remy; ceux-ci la donnerent en Fief à pluſieurs Chevaliers de la Maiſon de Boves, qui étoit puiſſante: elle a paſſé en celle de Guines, puis a été venduë à Loüis Duc d'Orleans, dont le petit-fils Loüis XII. & après lui François I. l'ont réunie à la Couronne. Loüis XIV. l'a donnée en appanage au Duc d'Orleans ſon frere. Coucy a une Coûtume particuliere, qui dépend de celle du Vermandois. C'eſt une ancienne Baronie érigée en Pairie, avec les Domaines de la Fere, Maſle, S. Gobin & autres, par Lettres Patentes des années 1400. & 1505. Cette Ville n'a commencé à être connuë que dans le onziéme ſiécle, par les Enguerands de Coucy Seigneurs trés-conſidérables dans ce ſiécle-là & le ſuivant. Ils y avoient bâti un Château, qui paſſoit alors pour être imprenable, à cauſe de ſa ſituation ſur la croupe d'une montagne: il y avoit une double Tour, dont ce qui reſte fait voir l'importance. La premiere enceinte ou chemiſe, eſt entiérement ruinée, & la ſeconde eſt endommagée, auſſi-bien que quelques endroits, quoiqu'elle ſubſiſte preſque en entier. Les autres bâtimens ſont tous ruinez; la Ville joint le Château, elle eſt belle & aſſez bien bâtie, elle a une plaine à l'orient, tirant vers le nord, aſſez étenduë, par laquelle on aborde à la Ville. Elle eſt décorée d'un Bailliage Royal, reſſortiſſant au Parlement, d'un Grenier à ſel, d'une Maîtriſe des Eaux & Forêts conſidérable; & elle avoit ci-devant une Marêchauſſée, qui lui a été ôtée par le nouvel établiſſement. Il y a à Coucy un Prieuré de l'Ordre de S. Benoît, valant trois mille livres.

COUCY-lez-Aippe, dans la Picardie, Diocéſe de Laon, Parlement de Paris, Intendance de Soiſſons, Election de Laon, a 314 habitans.

COUDAT, dans l'Auvergne, Diocéſe de Clermont, Parlement de Paris, Intendance & Election de Riom, a 872 habitans.

COUDDEKERKE, dans la Flandre Flamingante, Diocéſe d'Ypres, Parlement de Doüay, Intendance de Lille, Subdélégation & Recette de Bergues, a 221 habitans.

le COUDER, dans la Marche, Diocéſe de Nevers, Parlement de Paris, Intendance de Moulins, Election de Gueret, a 45 habitans. C'eſt une petite Collecte; ce ſont terres à ſeigle, bled noir & avoine, dont les habitans ſe nourriſſent une partie de l'année; les foins ſont ſuffiſans pour nourrir les beſtiaux qui y ſont; les pacages excellens pour les moutons, dont on fait quelque commerce. M. de la Feüillade en eſt Seigneur.

COUDES, Métairie, *voyez* l'Hôpital-le-Mercier.

COUDES, dans le Limoſin, Diocéſe de Limoges, Parlement de Bordeaux, Intendance de Limoges, Election de Tulles, a 39 habitans.

COUDEVILLE, dans la Normandie, Diocéſe de Coutances, Parlement de Roüen, Intendance de Caën, Election de Coutances, a 843 habitans.

COUDON, dans le Limoſin, Diocéſe de Limoges, Parlement de Bordeaux, Intendance & Election de Limoges, a 277 habitans. C'eſt une Prévôté, du reſſort du Préſidial de Limoges.

COUDONS, dans le haut Languedoc, Diocéſe d'Alet, Parlement & Intendance de Toulouſe, Recette d'Alet, a 261 habitans.

COUDOUGNAN, dans le bas Languedoc, Diocéſe de Nîmes, Parlement de Toulouſe, Intendance de Montpellier, Recette de Nîmes, a 316 habitans.

COUDOULET, dans le bas Languedoc, Diocéſe d'Uzés, Parlement de Toulouſe, Intendance de Montpellier, Recette d'Uzés, a 286 habitans.

les COUDRAINS ou S. Aubain des Coudrains, Bourg, dans le Maine, Diocéſe du Mans, Parlement de Paris, Intendance de Tours, Election du Mans, a 845 habitans.

les COUDRAIS ou S. Denis de Coudrais, Bourg, dans le Maine, Diocéſe du Mans, Parlement de Paris, Intendance de Tours, Election du Mans, a 165 habitans.

COUDRAY, *Coryletum*, dans l'Anjou, Diocéſe d'Angers, Parlement de Paris, Intendance de Tours, Election de Saumur, a 571 habitans.

COUDRAY, dans la Normandie, Diocéſe, Parlement & Intendance de Roüen, Election de Giſors. M. de Pilleavoine en eſt Seigneur.

COUDRAY, dans l'Anjou, Diocéſe d'Angers, Parlement de Paris, Intendance de Tours, Election de Château-Gontier, a 449 habitans.

COUDRAY, dans la Beauce, Diocéſe de Blois, Parlement de Paris, Intendance d'Orleans, Election de Châteaudun, a 467 habitans.

COUDRAY, dans l'Iſle de France, Diocéſe, Parlement, Intendance & Election de Paris, a 225 habitans.

COUDRAY, dans l'Orleannois, Diocéſe d'Orleans, Parlement de Paris, Intendance d'Orleans, Election de Pithiviers, a 416 habitans.

COUDRAY-Belle-Gueule, dans la Picardie, Diocéſe de Beauvais, Parlement & Intendance de Paris, Election de Beauvais, a 156 habitans.

COUDRAY ou S. Julien du Coudray, dans la Beauce, Diocéſe de Chartres, Parlement de Paris, Intendance d'Orleans, Election de Chartres, a 620 habitans.

COUDRAY-S. Germer, dans la Picardie, Diocéſe de Beauvais, Parlement & Intendance de Paris, Election de Beauvais, a 494 habitans.

le COUDRAY, dans la Normandie, Diocèſe, Parlement & Intendance de Rouen, Election de Montivilliers, a 135 habitans. C'eſt à M. le Prince de Conty.

le COUDRAY, dans la Normandie, Diocèſe de Liſieux, Parlement & Intendance de Rouen, Election de Pont-l'Evêque, a 165 habitans.

le COUDRAY, dans la Normandie, Diocèſe, Parlement & Intendance de Rouen, Election de Montivilliers, a 125 habitans.

la COUDRE, dans la Bourgogne, Diocèſe de Châlon, Parlement & Intendance de Dijon, Bailliage, Grenier à ſel & Recette de Châlon, a 168 habitans. C'eſt un Hameau dépendant de la Paroiſſe de S. Germain du Bois. Il y a une petite maiſon écartée, & nommée le Péage qui en dépend. C'eſt pays de bois & de marécages.

la COUDRE, dans le Poitou, Diocèſe de Poitiers, Parlement de Paris, Intendance de Poitiers, Election de Thouars, a 220 habitans.

la COUDRE ou S. Germain de la Coudre, Bourg, dans le Maine, Diocèſe du Mans, Parlement de Paris, Intendance de Tours, Election Mans, a 484 habitans.

la COUDRE ou S. Germain de la Coudre, dans le Perche, Diocèſe de Séez, Parlement de Paris, Intendance d'Alençon, Election de Mortagne, a 268 habitans.

le COUDRE, dans la Normandie, Diocèſe, Parlement & Intendance de Rouen, Election de Pont-l'Eyêque, a 208 habitans. C'eſt à Madame de Tremanville.

COUDRES, dans la Normandie, Diocèſe d'Evreux, Parlement & Intendance de Rouen, Election d'Evreux, a 860 habitans.

le COUDREY, dans la Normandie, Diocèſe d'Evreux, Parlement & Intendance de Rouen, Election d'Evreux, a 72 habitans. M. de Pontville en eſt Seigneur.

COUDRIE, dans le Poitou, Diocèſe de Luçon, Parlement de Paris, Intendance de Poitiers, Election des Sables d'Olonne, a 251 habitans.

COUDROY, dans le Gâtinois, Diocèſe de Sens, Parlement de Paris, Intendance d'Orleans, Election de Montargis, a 790 habitans.

COUDUN, *Coldunum*, dans la Picardie, ſur la riviere d'Aronde, Diocèſe de Senlis, Parlement & Intendance de Paris, Election de Compiégne, a 682 habitans. C'a été aux environs de Coudun que Loüis XIV. fit le Camp, qu'on appelle de Compiégne, pour exercer les Troupes, & apprendre la guerre à ſon petit-Fils Loüis Duc de Bourgogne, pere de Loüis XV.

COUDURES, *Condurum*, Bourg, dans la Gaſcogne, Diocèſe d'Acqs, Parlement de Bordeaux, Intendance d'Auch, Election des Lannes, a 1020 habitans. Il eſt ſitué à la rencontre des Rivieres de Bas & de Gabas.

COUE-Longue, *Caſtrum de Caudâ Longâ*, dans la Provence, Diocèſe, Parlement, Intendance, Viguerie & Recette d'Aix, a 494 habitans.

la COUE' ou S. Georges de la Coüe, dans le Maine, Diocèſe du Mans, Parlement de Paris, Intendance de Tours, Election de Château du-Loir, a 1735 habitans.

COUEILLES, dans le Comté & du Diocèſe de Comenges, Parlement de Toulouſe, Intendance d'Auch, Election de Comenges, a 178 habitans.

COUERON, Bourg, dans la Bretagne, Diocèſe de Nantes, Parlement de Rennes, Intendance & Recette de Nantes, a 560 habitans. Ce Bourg eſt ſitué ſur la Loire, trois lieuës au-deſſous de Nantes. Son Egliſe Paroiſſiale eſt dédiée à S. Symphorien. L'on y tient une Foire le jour de la fête de ce Saint. C'eſt un petit Port de mer, où l'on carene les Vaiſſeaux. L'on y pêche beaucoup de poiſſon; l'on recueille beaucoup de vins blancs & de vins rouges dans ſon territoire. L'on fait d'excellente eau de-vie de ſes vins blancs.

COUESME, dans l'Anjou, Diocèſe d'Angers, Parlement de Paris, Intendance de Tours, Election de Beaugé, a 507 habitans.

COUESME, dans la Bretagne, Diocèſe & Parlement de Rennes, Intendance de Nantes, Recette de Rennes, a 460 habitans.

COUESMES, Bourg, dans le Maine, Diocèſe du Mans, Parlement de Paris, Intendance de Tours, Election de Mayenne, a 957 habitans.

COUESMIEUX, dans la Bretagne, Diocèſe de Dol, Parlement de Rennes, Intendance de Nantes, Recette de Dol, a 180 habitans. Il y en a qui croyent que c'eſt le *Titum* de Ptolomée.

le COUESNON, *Coſna*, *Coetnum*, Riviere de Bretagne, qui prend ſa ſource dans le Diocèſe de Rennes, aux confins du Maine, paſſe à Fougers & Antrain, & ſe jette dans la mer, au Havre du Mont S. Michel, auprès de Pontorſon; ſon embouchure ſépare la Bretagne de la Normandie.

COUFFE', dans la Bretagne, Diocèſe de Nantes, Parlement de Rennes, Intendance & Recette de Nantes, a 460 habitans.

COUFFLANS, dans la Champagne, Diocèſe de Troyes, Parlement de Paris, Intendance de Châlons, Election de Troyes, a 396 habitans.

COUFFOULENS, dans le haut Languedoc, Diocèſe d'Alby, Parlement & Intendance de Toulouſe, Recette d'Alby, a 816 habitans.

COUFOULENS, dans le bas Languedoc, Diocèſe du Puy, Parlement de Toulouſe, Intendance de Montpellier, Recette du Puy, a 459 habitans.

COUFFY, dans le Blêſois, Diocèſe de Blois, Parlement de Paris, Intendance d'Orleans, Election de Romorantin, a 529 habitans.

COUFFY, dans le Limoſin, Diocèſe de Limoges, Parlement de Bordeaux, Intendance de Limoges, Election de Tulles, a 27 habitans.

COUGEAT, dans l'Auvergne, Diocèſe de S. Flour, Parlement de Paris, Intendance de Riom, Election de Brioude, a 90 habitans.

COUGNA, dans la Franche-Comté, Diocèſe, Parlement & Intendance de Beſançon, Bailliage & Recette d'Orgelet, a 206 habitans.

COUGNAT, dans le Bourbonnois, Diocèſe de Clermont, Parlement de Paris, Intendance de Moulins, Election de Gannat, a 430 habitans.

COUGNIERE, dans la Franche-Comté, Diocèſe, Parlement & Intendance de Beſançon, Bailliage & Recette de Veſoul, a 89 habitans.

COUGNY, dans le Bourbonnois, Diocèſe de Bourges, Parlement de Paris, Intendance de Bourges, Election de Saint Amand, a 277 habitans.

COUGNY, dans le Nivernois, Diocèſe de Nevers, Parlement de Paris, Intendance de Moulins, Election de Nevers, a 91 habitans. C'eſt une Paroiſſe ſituée en plaine, à deux lieuës de l'Allier, même diſtance de la Loire; les terres legeres à ſeigle & avoine; le pacage eſt médiocre, & le foin ſuffiſant pour la nourriture des beſtiaux qu'on y éleve; il y a beaucoup de bois taillis & de

de bons étangs, appartenans à M. de Langeron, qui en eſt Seigneur.

le COUHAT, dans le Bourbonnois, Diocèſe de Clermont, Parlement de Paris, Intendance de Moulins, Election de Gannat, a 76 habitans. C'eſt une Collecte, dépendante de la Paroiſſe de S. André, Election de Riom : elle eſt ſituée à deux lieuës de la riviere d'Allier; bonnes terres à froment & orge, & peu de chanvres. M. le Duc d'Orleans en eſt Seigneur.

la COUIERE, dans la Bretagne, Diocèſe & Parlement de Rennes, Intendance de Nantes, Recette de Rennes, a 560 habitans.

COUILLEGIS, dans la Picardie, Diocèſe de Laon, Parlement de Paris, Intendance de Soiſſons, Election de Laon, a 147 habitans.

COUILLY, dans la Brie, Diocèſe de Meaux, Parlement & Intendance de Paris, Election de Meaux, a 700 habitans.

COUISA, dans le haut Languedoc, Diocèſe d'Alet, Parlement & Intendance de Toulouſe, Recette d'Alet, a 510 habitans.

COUITRAY, dans la Normandie, Diocèſe, Parlement & Intendance de Roüen, Election de Giſors, a 182 habitans.

COULAINES, dans le Maine, Diocèſe du Mans, Parlement de Paris, Intendance de Tours, Election du Mans, a 197 habitans.

COULAMER ou S. Germain de Coulamer, dans le Maine, Diocèſe du Mans, Parlement de Paris, Intendance de Tours, Election du Mans, a 930 habitans.

COULAN, dans la Champagne, Diocèſe de Langres, Parlement & Intendance de Paris, Election de Tonnerre, a 345 habitans.

COULANDON, dans la Normandie, Diocèſe de Séez, Parlement de Roüen, Intendance d'Alençon, Election d'Argentan, a 730 habitans.

COULANDON, dans le Bourbonnois, Diocèſe de Bourges, Parlement de Paris, Intendance & Election de Moulins, a 212 habitans. C'eſt une Paroiſſe à une lieuë de Moulins, même diſtance de l'Allier. Le pays eſt partie en plaine & partie en monticules; bonnes terres varennes & à ſeigle, quelques terres à froment, orge & avoine; il y a auſſi des vignes d'un bon rapport; les foins y ſont aſſez abondans, & les pacages fort étendus; le profit des beſtiaux aſſez conſidérable; il y a quelques cantons de bois taillis, & quelques étangs de peu de conſequence; il y a deux bonnes pierrieres ouvertes de bonne pierre de grez, douce à la taille. M. le Duc eſt Seigneur de ce lieu.

COULANGE-la-Vineuſe, *Colangia-Vinetorum*, Ville, dans la Bourgogne, Diocèſe d'Auxerre, Parlement de Paris, Intendance de Dijon, Bailliage & Recette d'Auxerre, a 1215 habitans. Il y a beaucoup de vignobles dans ſes environs, & ſes vins ſont fort eſtimez. Elle eſt ſituée près de l'Yonne, à trois lieuës au midi d'Auxerre.

COULANGE ſur Yonne, *Colangia ad Icaunam*, Ville & Prévôté, dans la Bourgogne, Diocèſe d'Auxerre, Parlement de Paris, Intendance de Dijon, Bailliage & Recette d'Auxerre, a 816 habitans. Elle eſt à cinq lieuës de la précedente, ſur l'Yonne.

COULANGES, dans le Bourbonnois, Diocèſe d'Autun, Parlement de Paris, Intendance & Election de Moulins, a 450 habitans. C'eſt une Paroiſſe à huit lieuës de Moulins, quatre de l'Allier en plaine; c'eſt terres varennes à ſeigle; il y a quelques vignes, d'un produit raiſonnable; les foins aſſez abondans, de mauvaiſe qualité; les pacages aſſez étendus, en buiſſons & bruyeres; le profit des beſtiaux y eſt médiocre, quoiqu'ils n'en achetent aucun : il y a quelques étangs de peu de conſéquence, & quelques cantons de bois modernes, ſans aucuns menus fruits. Madame de Châteaumorand en eſt Dame.

COULANGES, dans le Bléſois, Diocèſe de Blois, Parlement de Paris, Intendance d'Orleans, Election de Blois, a 210 habitans.

COULANGES, dans la Touraine, Diocèſe de Tours, Parlement de Paris, Intendance & Election de Tours, a 560 habitans. Ce lieu eſt ſitué vers Loches; ſa Cure eſt à la nomination de l'Abbé de Villeloin.

COULANGES-lez-Nevers, dans le Nivernois, Diocèſe de Nevers, Parlement de Paris, Intendance de Moulins, Election de Nevers, a 66 habitans. C'eſt une Paroiſſe à demi-lieuë de Nevers; c'eſt terres à froment & à ſeigle, quantité de moulins à froment & à ſeigle, deux groſſes Forges; point de commerce; beaucoup de foin, pour la proviſion des habitans de Nevers; il y a quelques vignes. M. le Duc de Nevers en eſt Seigneur.

COULANGES ſous Cerey, dans le Nivernois, Diocèſe de Nevers, Parlement de Paris, Intendance de Moulins, Election de Nevers, a 63 habitans.

COULANS, dans le Maine, Bourg, Diocèſe du Mans, Parlement de Paris, Intendance de Tours, Election du Mans, a 1159 habitans.

COULAURS, dans le Périgord, Diocèſe de Périgueux, Parlement & Intendance de Bordeaux, Election de Périgueux, a 1245 habitans.

COULBOEUF ou Coulibeuf, *Coliborium*, dans la Normandie, Diocèſe de Séez, Parlement de Roüen, Intendance d'Alençon, Election de Falaiſe, a 410 habitans. M. Huet prétend que ce nom vient d'un mot Saxon, qui ſignifie *Village de la Fontaine*, d'autres de *Collumbovis* ou de *Culicis Bufo*.

COULDRECIEUX, dans le Maine, Diocèſe du Mans, Parlement de Paris, Intendance de Tours, Election de Château-du-Loir, a 386 habitans.

COULDRES, dans la Normandie, Diocèſe d'Evreux, Parlement & Intendance de Roüen, Election d'Evreux, a 900 habitans. Les Peres de la Miſſion en ſont Seigneurs.

COULERON, dans la Franche-Comté, Diocèſe, Parlement & Intendance de Beſançon, Bailliage & Recette de Veſoul, a 143 habitans.

COULERS, dans l'Artois, Diocèſe d'Arras, Conſeil d'Artois, Intendance d'Amiens, Gouvernance d'Arras, Bailliage & Recette de S. Pol, a 64 habitans.

COULEURS, dans la Champagne, Diocèſe de Sens, Parlement & Intendance de Paris, Election de Sens, a 791 habitans.

COULEUVRE, Bourg, dans le Bourbonnois, Diocèſe de Bourges, Parlement de Paris, Intendance & Election de Moulins, a 675 habitans. Ce Bourg & Paroiſſe ſont ſituez à ſix lieuës de Moulins, trois de l'Allier en plaine; c'eſt terres varennes à ſeigle, orge & avoine; les foins abondans & graſſifs; les pacages étendus, qui produiſent un commerce conſidérable ſur les bœufs & moutons gras; il y a quelques vignes & des bois modernes, d'une longue étenduë, & quel-

ques étangs, appartenans à M. de Levi qui en eſt Seigneur.

COULGENS, dans l'Angoumois, Diocéſe d'Angoulême, Parlement de Paris, Intendance de Limoges, Election d'Angoulême, a 367 habitans.

COULIBEUF, Bourg & Marché, Election de Falaiſe. *Voyez* ci-deſſus Coulbeuf.

COULIMER, Bourg, dans le Perche, Diocèſe de Sées, Parlement de Paris, Intendance d'Alençon, Election de Mortagne, a 670 habitans.

COULLANGE', dans la Touraine, Diocèſe de Tours, Parlement de Paris, Intendance de Tours, Election de Loches, a 576 habitans.

COULLEMELLE, dans la Picardie, Diocèſe d'Amiens, Parlement de Paris, Intendance d'Amiens, Election de Mondidier, a 587 habitans.

COULLEMER, dans la Normandie, Diocèſe de Liſieux, Parlement de Rouen, Intendance d'Alençon, Election de Liſieux, a 269 habitans.

COULLEMONT, dans l'Artois, Diocèſe d'Arras, Conſeil d'Artois, Intendance d'Amiens, Gouvernance, Bailliage & Recette d'Arras, a 210 habitans.

COULLOMB, dans la Normandie, Diocèſe de Bayeux, Parlement de Rouen, Intendance & Election de Caën, a 315 habitans.

COULLOMBOYE, dans la Normandie, Diocèſe de Bayeux, Parlement de Rouen, Intendance de Caën, Election de Bayeux, a 225 habitans.

COULLON, dans le Poitou, Diocèſe de la Rochelle, Parlement de Paris, Intendance de Poitiers, Election de Niort, a 809 habitans.

COULLONCE, Bourg, dans la Normandie, Diocèſe de Bayeux, Parlement de Rouen, Intendance de Caën, Election de Vire, a 1195 habitans.

COULLONGE', dans l'Anjou, Diocèſe d'Angers, Parlement de Paris, Intendance de Tours, Election de la Flèche, a 660 habitans.

COULLONS, Bourg, dans le Gâtinois, Diocèſe d'Auxerre, Parlement de Paris, Intendance d'Orleans, Election de Gien, a 1991 habitans.

COULLOUVRAY, Bourg, dans la Normandie, Diocèſe d'Avranches, Parlement de Rouen, Intendance de Caën, Election de Mortain, a 991 habitans.

COULMIER-le-Sec, dans la Bourgogne, Diocèſe de Langres, Parlement & Intendance de Dijon, Bailliage, Grenier à ſel & Recette de Châtillon, a 712 habitans. Ce lieu eſt ſitué ſur une montagne aſſez plaine. C'eſt le paſſage des Rouilliers. Les Religieux de Nôtre-Dame de Châtillon ſont collateurs de la Cure. Les Métairies de Commenoir & celles des Principaux en dépendent.

COULMIERS, dans l'Orleanois, Diocèſe d'Orleans, Parlement de Paris, Intendance d'Orleans, Election de Beaugency, a 712 habitans.

COULMIERS, dans la Champagne, Diocèſe de Châlons, Parlement de Paris, Intendance & Election de Châlons, a 332 habitans.

COULOBRES, dans le bas Languedoc, Diocèſe de Beſiers, Parlement de Toulouſe, Intendance de Montpellier, Recette de Beſiers, a 81 habitans.

COULOGNE, dans le Boulonois, en Picardie, Diocèſe de Boulogne, Parlement de Paris, Intendance d'Amiens, Gouvernement de Calais, a 225 habitans.

COULOISY, dans la Picardie, Diocèſe de Soiſſons, Parlement de Paris, Intendance & Election de Soiſſons, a 134 habitans.

COULOMB, dans la Picardie, Diocèſe de Soiſſons, Parlement de Paris, Intendance de Soiſſons, Election de Creſpy, a 568 habitans.

COULOMBIER-de-Montbazillac, dans le Périgord, Diocèſe de Sarlat, Parlement & Intendance de Bordeaux, Election de Sarlat, a 494 habitans.

COULOMBIERES, dans la Normandie, Diocèſe de Bayeux, Parlement de Rouen, Intendance de Caën, Election de Bayeux, a 1000 habitans. Les terres de Coulombieres, Briqueville & Berneſy, ſe joignent; elles ſont ſituées à quatre lieuës de Bayeux & à deux d'Iſigny, Port de mer. Elles appartenoient autrefois à Meſſire Cirus Antoine de Briqueville; & elles appartiennent aujourd'hui à Meſſire Gaſpard de Real, Grand Sénéchal de la Nobleſſe de Forcalquier, & valent environ trente mille livres de rente.

La terre de Coulombieres qui eſt la plus conſidérable des trois, releve nuëment du Roy pour un plein Fief de Haubert. C'eſt une des plus anciennes Châtellenies de Normandie; dix-ſept terres ou Fiefs nobles en relevent, & doivent tous au Seigneur de Coulombieres, Garde Noble, Foy, Hommage, Reliefs, Treiziéme, & autres droits Seigneuriaux. Les habitans de huit Paroiſſes voiſines ſont obligez en tems de guerre, au guet & garde du Château de Coulombieres. Il n'y a aucun Fief dans cette Terre qui n'appartienne à M. de Real; & les Gentilshommes qui y demeurent, relevent tous roturierement de lui. Ils n'ont aucun droit de chaſſe, & ſont obligez aux mêmes droits & devoirs que les autres vaſſaux roturiers. Le Château de Coulombieres eſt fort beau; il eſt flanqué de pluſieurs Tours, entouré de foſſez remplis d'eau vive, fermé de murailles & de Pont-levis; le Seigneur a joint l'agrément des maiſons modernes, à la ſolidité des antiques. Ce Château eſt environné d'un grand bois, dont les allées ſont très belles. Le Seigneur de Coulombieres eſt Patron honoraire de ſa Paroiſſe, & nomme à pluſieurs Benefices dans les Paroiſſes voiſines.

La Terre de Briqueville a titre de Châtellenie, & releve nuëment du Roy. C'eſt un plein Fief de Haubert, qui donne la Seigneurie & le Patronage de la Paroiſſe de Briqueville; en ſorte que le Seigneur de Briqueville préſente ſeul à la Cure de Briqueville. Cette Terre de Briqueville a des extenſions de Fief, dans les Terres de Coulombieres, Berneſy, la Folie, Sarunet, Maiſtry, S. Marcou & S. Sauveur. La Paroiſſe de Briqueville a environ 800 habitans.

La Terre de Berneſy a auſſi titre de Châtellenie, & eſt auſſi un Fief entier de Chevalier, relevant du Roy comme les deux autres. Le Seigneur de Berneſy eſt en même-tems Patron de ſa Paroiſſe de Berneſy. Le Théologal du Chapitre de Bayeux a droit de ſon côté de nommer à la Chapelle de Berneſy, que les habitans du pays appellent la ſeconde Cure, ou la petite Portion. Cette Paroiſſe a environ 800 habitans.

COULOMBIERS, dans le Poitou, Diocèſe de Poitiers, Parlement de Paris, Intendance & Election de Poitiers, a 516 habitans.

COULOMBIERS, dans le Poitou, Diocèſe de Poitiers, Parlement de Paris, Intendance de Poitiers, Election de Châtelleraut, a 513 habitans.

COULOMBIERS, dans le Maine, Dio-

cèſe du Mans, Parlement de Paris, Intendance de Tours, Election du Mans, a 525 habitans.

COULOMBIERS, dans le Bourbonnois, Diocèſe de Bourges, Parlement de Paris, Intendance de Bourges, Election de S. Amand, a 287 habitans.

COULOMBIERS, dans la Beauce, Diocèſe de Chartres, Parlement de Paris, Intendance d'Orleans, Election du Chartres, a 533 habitans. Il y a une Abbaye de Benédictins.

COULOMBIS, dans la Normandie, Diocèſe de Bayeux, Parlement de Rouen, Intendance & Election de Caën, a 169 habitans.

COULOMBIS & Harlettes, dans l'Artois, Diocèſe d'Arras, Conſeil d'Artois, Intendance d'Arras, Recette de S. Omer, a 195 habitans.

COULOMIERS, *Columbaria*, Ville, dans la Brie, Diocèſe de Meaux, Parlement & Intendance de Paris, Chef-lieu d'une Election, a 2564 habitans. Il y a un fort beau Château, qui a coûté plus de deux millions, & qui n'eſt pas encore achevé. Le terrain de ſon Election eſt fort abondant en bled, dont on fait un commerce pour Meaux & pour Paris. Cette petite Ville eſt ſituée au bord du Morin, à cinq lieuës de Meaux, à trois de la Ferté-ſous-Jouarre, & à treize de Paris. Son Egliſe Paroiſſiale eſt dédiée à S. Denis. Il y a auſſi un Prieuré Canonial, ſous le titre de ſainte Foy, deſſervi par quatre Chapelains. Cette Ville a un grand Marché franc tous les premieres Mercredis du mois. Louis XIV. avoit renouvellé le titre de Pairie que cette Terre avoit porté autrefois, en faveur d'Henry Duc de Longueville.

COULOMMIERS, dans la Beauce, Diocèſe de Blois, Parlement de Paris, Intendance d'Orleans, Election de Vendôme, a 291 habitans.

COULOMMIERS, Prieuré, Diocèſe de Bourges, du reſſort d'Iſſoudun.

COULOMNE, dans la Brie, Diocèſe de Meaux, Parlement & Intendance de Paris, Election de Meaux, a 700 habitans.

COULOMNES-en-Montagnes, dans la Champagne, Diocèſe de Reims, Parlement de Paris, Intendance de Châlons, Election de Reims, a 718 habitans.

COULOMNES-les-Attigny, dans la Champagne, Diocèſe de Reims, Parlement de Paris, Intendance de Châlons, Election de Reims, a 158 habitans.

COULON, Abbaye. *Voyez* Colombs.

COULON, dans la Provence, Diocèſe, Parlement, Intendance, Viguerie & Recette d'Aix, a 460 habitans.

COULONCE, dans la Normandie, Diocèſe de Coutances, Parlement & Intendance de Rouen, Election de Vire, a 968 habitans. Ce lieu eſt une ancienne Baronie.

COULONCES, dans la Normandie, Diocèſe de Séez, Parlement de Roüen, Intendance d'Alençon, Election de Falaiſe, a 297 habitans.

la COULONCHE, Bourg, dans la Normandie, Diocèſe de Séez, Parlement de Roüen, Intendance d'Alençon, Election de Falaiſe, a 1186 habitans.

COULONGE ou S. Mars de Coulonge, dans le Perche, Diocèſe de Séez, Parlement de Paris, Intendance d'Alençon, Election de Mortagne, a 167 habitans.

COULONGE, dans la Picardie, Diocèſe de Soiſſons, Parlement de Paris, Intendance & Election de Soiſſons, a 714 habitans.

COULONGE-la-Madelaine, dans la Bourgogne, Diocèſe d'Autun, Parlement & Intendance de Dijon, Bailliage, Grenier à ſel & Recette d'Autun, a 63 habitans. Ce lieu eſt ſitué dans un pays plat; c'eſt pays de bois. Les Chanoines de S. Lazare d'Autun ſont Collateurs de la Cure. Trois Fiefs & un Hameau en dépendent.

COULONGES, Ville, dans le Poitou, Diocèſe de Luçon, Parlement de Paris, Intendance de Poitiers, Election de Fontenay, a 1601 habitans. Il y a une Châtellenie, qui appartient par indivis à la Marquiſe d'Ambert & au Marquis de Montalais. On y avoit établi une Manufacture de droguets, mais la Guerre jointe à la retraitte des Huguenots qui en ſoutenoient tout le commerce, l'a preſque auſſi-tôt ruinée.

COULONGES, Bourg, dans la Saintonge, Diocèſe de Saintes, Parlement de Bordeaux, Intendance de la Rochelle, Election de Saintes, a 779 habitans.

COULONGES, dans le Perche, Diocèſe de Séez, Parlement de Paris, Intendance d'Alençon, Election de Mortagne, a 626 habitans.

COULONGES, dans la Normandie, Diocèſe de Séez, Parlement de Roüen, Intendance & Election d'Alençon, a 571 habitans.

COULONGES, dans le Berry, Diocèſe de Bourges, Parlement de Paris, Intendance de Bourges, Election de Blanc, a 359 habitans.

COULONGES, dans la Normandie, Diocèſe d'Evreux, Parlement de Roüen, Intendance d'Alençon, Election de Conches, a 293 habitans.

COULONGES, dans la Saintonge, Diocèſe de Saintes, Parlement de Bordeaux, Intendance de la Rochelle, Election de S. Jean d'Angely, a 178 habitans.

COULONGES, dans la Saintonge, Diocèſe de Saintes, Parlement de Bordeaux, Intendance de la Rochelle, Election de Cognac, a 165 habitans.

COULONGES, dans la Gaſcogne, Diocèſe de Tarbes, Parlement de Toulouſe, Intendance d'Auch, Recette du Comté de Bigorre, a 45 habitans.

COULONGUES, dans le bas Languedoc, Diocèſe d'Uzés, Parlement de Toulouſe, Intendance de Montpellier, Recette d'Uzés, a 716 habitans.

COULONNE, dans la Franche-Comté, Diocèſe, Parlement & Intendance de Beſançon, Bailliage & Recette de Dôle, a 468 habitans.

COULONS, dans le Berry, Diocèſe de Bourges, Parlement de Paris, Intendance de Bourges, Election d'Iſſoudun, a 615 habitans.

COULONVILLE, dans la Picardie, Diocèſe d'Amiens, Parlement de Paris, Intendance d'Amiens, Election de Doulens, a 419 habitans.

COULONVILLERS, dans la Picardie, Diocèſe d'Amiens, Parlement de Paris, Intendance d'Amiens, Election d'Abbeville, a [illegible] habitans.

COULONBRIERES, *Collobreria*, dans la Provence, Diocèſe de Toulon, Parlement & Intendance d'Aix, Viguerie & Recette d'Hieres, a 368 habitans.

COULOUTRE, Bourg, dans le Nivernois, Diocèſe de Nevers, Parlement de Paris, Intendance de Bourges, Election de la Charité-ſur-Loire, a 781 habitans. Ce lieu eſt ſitué près la riviere de Noüaz, à une lieuë & demie de Donzy. La Cure vaut quatre à cinq cens livres. M. le Marquis de Choiſeul la Riviere, Brigadier des

Armées du Roy, eſt Seigneur de ce lieu.

COUNAUT, dans le bas Languedoc, Diocèſe d'Uzés, Parlement de Toulouſe, Intendance de Montpellier, Recette d'Uzés, a 512 habitans.

COUNOVILLE, dans la Marche, Diocèſe de Limoges, Parlement de Paris, Intendance de Limoges, Election de Bourganeuf, a 80 habitans.

COUPEGUEULE, aux environs d'Amiens. Il y a une Manufacture en cet endroit, qui n'eſt pas éloignée d'Aumale, où l'on fabrique des étoffes nommées Bellinges; c'eſt une eſpece de tiretaine de fil & de pignon qui ſert à vêtir les pauvres. Elle eſt d'un très-grand débit. On y compte trente à quarante métiers.

COUPEILLE-Neuve, dans l'Artois, Diocèſe & Conſeil d'Artois, Intendance d'Arras, Recette de S. Omer, a 118 habitans.

COUPEILLE-Vieille, dans l'Artois, Diocèſe & Conſeil d'Artois, Intendance d'Arras, Recette de S. Omer, a 443 habitans.

la COUPERIE ou S. Chriſtophe de la Couperie, Hameau, dans l'Anjou, Diocèſe d'Angers, Parlement de Paris, Intendance de Tours, Election d'Angers, a 315 habitans.

COUPES, dans l'Agenois, Diocèſe d'Agen, Parlement & Intendance de Bordeaux, Election d'Agen, a 146 habitans.

COUPESVILLE, dans la Champagne, Diocèſe de Châlons, Parlement de Paris, Intendance & Election de Châlons, a 404 habitans.

COUPETZ, dans la Champagne, Diocèſe de Châlons, Parlement de Paris, Intendance & Election de Châlons, a 161 habitans.

COUPIGNY, dans la Normandie, Diocèſe, Parlement & Intendance de Roüen, Election Neufchâtel, a 223 habitans. M. le Duc du Maine en eſt Seigneur.

COUPPERAY, dans la Champagne, Diocèſe de Langres, Parlement de Paris, Intendance de Châlons, Election de Chaumont en Baſſigny, a 250 habitans.

COUPROU, dans la Picardie, Diocèſe de Soiſſons, Parlement de Paris, Intendance & Elections de Soiſſons, a 257 habitans.

COUPSARTRE, dans la Normandie, Diocèſe de Séez, Parlement de Roüen, Intendance d'Alençon, Election de Falaiſe, a 218 habitans.

COUPTRAIN, dans le Maine, Diocèſe du Mans, Parlement de Paris, Intendance de Tours, Election du Mans, a 480 habitans.

COUPUREY, dans la Brie, Diocèſe de Meaux, Parlement & Intendance de Paris, Election de Meaux, a 484 habitans.

la COUR, dans le pays Meſſin, Diocèſe de Verdun, Parlement & Intendance de Metz, Recette de Verdun, a 10 habitans.

la COUR d'Arcenay, dans le Nivernois, Diocèſe de Nevers, Parlement de Paris, Intendance de Moulins, Election de Nevers, a 150 habitans.

la COUR-Masfaucher, dans la Marche, Diocèſe de Limoges, Parlement de Paris, Intendance de Limoges, Election de Bourganeuf, a 168 habitans.

la COUR-Dieu, Abbaye d'Hommes de l'Ordre de Citeaux, dans le Diocèſe d'Orleans; l'Abbé jouït de ſix mille livres de rente. Cette Abbaye a été fondée en 1118. par Jean II. Evêque d'Orleans & par le Chapitre de ſainte Croix.

la COUR S. Pierre, dans le haut Languedoc, Diocèſe de Montauban, Parlement & Intendance de Toulouſe, Election de Montauban, a 423 habitans.

COUR-lez-Baume, dans la Franche-Comté, Diocèſe, Parlement & Intendance de Beſançon, Bailliage & Recette de Beaume, a 59 habitans.

COUR-lez-S. Mauris, dans la Franche-Comté, Diocèſe, Parlement & Intendance de Beſançon, Bailliage & Recette de Beaume, a 78 habitans.

COUR-l'Evêque, dans la Bourgogne, Diocèſe de Langres, Parlement & Intendance de Dijon, Bailliage, Grenier à ſel d'Arc en Barois, Recette de Châtillon, a 56 habitans. Ce lieu eſt ſitué dans un fond, ſur une petite riviere nommée Augeon, ſur laquelle il y a un petit paſſage. C'eſt pays de bois. Cour-l'Evêque & la Métairie de Valcomban dépendent de l'Abbaye de Longuay. L'Evêque de Langres eſt Collateur de la Cure.

COUR-ſur-Loire, dans le Blésois, Diocèſe de Blois, Parlement de Paris, Intendance d'Orleans, Election de Blois, a 507 habitans. Ce lieu eſt ſitué ſur la rive droite de la Loire, à trois lieuës de Blois.

COURANCE, dans le Gâtinois, Diocèſe de Sens, Parlement & Intendance de Paris, Election de Melun, a 425 habitans.

COURANCY, dans le Nivernois, Diocèſe de Nevers, Parlement de Paris, Intendance de Moulins, Election de Châteauchinon, a 760 habitans. Courancy eſt une Paroiſſe ſituée en Pays de montagnes; terres à ſeigle, bled noir & avoine d'un mauvais rapport: on y nourrit des beſtiaux, les habitans s'occupent à façonner, charrier & empiller les bois des Seigneurs des Paroiſſes voiſines. M. le Marquis de la Tournelle en eſt Seigneur.

COURAND, dans le Bourbonnois, Diocèſe de Bourges, Parlement de Paris, Intendance de Moulins, Election de Montluçon, a 173 habitans.

COURAUT, dans la Saintonge, Diocèſe de Saintes, Parlement de Bordeaux, Intendance de la Rochelle, Election de S. Jean d'Angely, a 705 habitans.

COURAZE, dans le Bearn, Diocèſe de Leſcar, Parlement de Pau, Intendance d'Auch, Sénéchauſſée & Recette de Pau, a 460 habitans.

COURBAN, dans la Bourgogne, Diocèſe de Langres, Parlement & Intendance de Dijon, Bailliage & Recette de Châtillon, a 725 habitans.

COURBARIEUX, dans le haut Languedoc, Diocèſe de Montauban, Parlement & Intendance de Toulouſe, Election de Montauban, a 676 habitans.

la COURBATIERE, dans la Bourgogne, Diocèſe de Lion, Parlement de Dijon, Bailliage & Recette de Breſſe, a 50 habitans.

COURBE, dans la Picardie, Diocèſe de Laon, Parlement de Paris, Intendance de Soiſſons, Election de Laon, a 27 habitans.

la COURBE, dans la Normandie, Diocèſe de Séez, Parlement de Roüen, Intendance d'Alençon, Election d'Argentan, a 275 habitans.

COURBEFFY, dans le Limoſin, Diocèſe de Limoges, Parlement de Bordeaux, Intendance & Election de Limoges, a 197 habitans.

COURBEHAYE, dans la Beauce, Diocèſe de Blois, Parlement de Paris, Intendance d'Orleans, Election de Châteaudun, a 273 habitans.

COURBEPINE, dans la Normandie, Diocèſe de Liſieux, Parlement de Roüen, Intendance d'Alençon,

d'Alençon, Election de Bernay, a 899 habitans.

COURBERES, dans le Bearn, Diocèse de Lescar, Parlement de Pau, Intendance d'Auch, Sénéchaussée & Recette de Morlas, a 188 habitans.

COURBERIE, dans le Maine, Diocèse du Mans, Parlement de Paris, Intendance de Tours, Election du Mans, a 201 habitans.

COURBETAUT, dans la Brie, Diocèse & Parlement de Paris, Intendance de Châlons, Election de Sezanne, a 159 habitans.

COURBETTE, dans la Franche-Comté, Diocèse, Parlement & Intendance de Besançon, Bailliage & Recette de Lons-le-Saunier, a 81 habitans.

COURBEVILLE, Bourg, dans le Maine, Diocèse du Mans, Parlement de Paris, Intendance de Tours, Election de Laval, a 1124 habitans. Il y a un Prieuré Régulier dépendant de Marmoutier.

COURBIAC, dans l'Agenois, Diocèse d'Agen, Parlement & Intendance de Bordeaux, Election d'Agen, a 449 habitans.

COURBIAK, dans l'Agenois, Diocèse d'Agen, Parlement & Intendance de Bordeaux, Election d'Agen, a 431 habitans.

COURBIERES, dans le Rouergue, Diocèse de Rodez, Parlement de Toulouse, Intendance de Montauban, Election de Villefranche, a 260 habitans.

COURBIERES, dans le haut Languedoc, Diocèse de Mirepoix, Parlement & Intendance de Toulouse, Recette de Mirepoix, a 146 habitans.

COURBIERES, dans la Provence, Diocèse de Sisteron, Parlement & Intendance d'Aix, Viguerie & Recette de Forcalquier, a 400 habitans.

COURBILLAC, Bourg, dans la Saintonge, Diocèse de Saintes, Parlement de Bordeaux, Intendance de la Rochelle, Election de Cognac, a 484 habitans.

COURBONS, dans la Provence, Diocèse de Digne, Parlement & Intendance d'Aix, Viguerie & Recette de Digne, a 450 habitans. Cette Terre a été érigée en Marquisat. *Voyez* Courboris.

COURBORIS, Marquisat, au Diocèse de Digne, érigé l'an 1646. en faveur de Henry de Grimaldy, Gouverneur d'Antibes; les Lettres portent aussi l'érection en Baronies de quatre Seigneuries dont cette Terre est composée.

COURBOSON, dans la Franche-Comté, Diocèse, Parlement & Intendance de Besançon, Bailliage & Recette de Lons-le-Saunier, a 770 habitans.

COURBOU, dans le Perche, Diocèse de Séez, Parlement de Paris, Intendance d'Alençon, Election de Mortagne, a 196 habitans.

COURBOUIN, dans la Brie, Diocèse de Soissons, Parlement de Paris, Intendance de Soissons, Election de Château-Thierry, a 286 habitans.

COURBOUX, dans la Franche-Comté, Diocèse, Parlement & Intendance de Besançon, Bailliage & Recette de Vesoul, a 81 habitans.

COURBOUZON, dans l'Orleannois, Diocèse d'Orleans, Parlement de Paris, Intendance d'Orleans, Election de Beaugency, a 660 habitans.

COURCAIS, dans le Bourbonnois, Diocèse de Bourges, Parlement de Paris, Intendance de Moulins, Election de Montluçon, a 718 habitans. Courcais est une Paroisse à quatre lieuës de Montluçon; les terres à seigle, les pacages très-étendus en bois & bruyeres; les foins plus que suffisans pour la nourriture des bestiaux qu'on y éleve & dont on fait quelque commerce, beaucoup de menus fruits. M. de Lovam en est Seigneur.

COURCEAUX, dans la Champagne, Diocèse de Sens, Parlement & Intendance de Paris, Election de Sens, a 156 habitans.

COURCEBOEUF, dans le Maine, Diocèse du Mans, Parlement de Paris, Intendance de Tours, Election du Mans, a 310 habitans.

COURCELETTE, dans la Picardie, Diocèse & Parlement de Paris, Intendance d'Amiens, Election de Peronne, a 381 habitans.

COURCELLE, *Corticella*, dans la Picardie, Diocèse de Soissons, Parlement de Paris, Intendance & Election de Soissons, a 736 habitans.

COURCELLE-au-bois, dans la Picardie, Diocèse de Noyon, Parlement de Paris, Intendance d'Amiens, Election de Peronne, a 147 habitans.

COURCELLE, dans la Franche-Comté, Diocèse, Parlement & Intendance de Besançon, Bailliage & Recette d'Orgelet, a 171 habitans.

COURCELLE, dans la Franche-Comté, Diocèse, Parlement & Intendance de Besançon, Recette & Ressort de Quingey, a 49 habitans.

COURCELLE, dans la haute Alsace, Diocèse de Basle, Conseil & Intendance d'Alsace, Bailliage & Recette de Betfort, a 48 habitans.

COURCELLE-le-Roy, dans l'Orleannois, Diocèse d'Orleans, Parlement de Paris, Intendance d'Orleans, Election de Pithiviers, a 619 habitans.

COURCELLES, Abbaye. *Voyez* Corcelles.

COURCELLES, dans l'Anjou, Diocèse d'Angers, Parlement de Paris, Intendance de Tours, Election de la Fléche, a 676 habitans.

COURCELLES, dans l'Anjou, Diocèse d'Angers, Parlement de Paris, Intendance de Tours, Election de Baugé, a 570 habitans.

COURCELLES, dans la Saintonge, Diocèse de Saintes, Parlement de Bordeaux, Intendance de la Rochelle, Election de S. Jean d'Angely, a 324 habitans.

COURCELLES, *Corcella*, dans la Champagne, Diocèse de Toul, Parlement de Paris, Intendance de Châlons, Election de Joinville, a 269 habitans. L'Archidiacre de Bisnel est Patron de la Cure. Son Eglise est sous le vocable de S. Didier, Evêque de Langres.

COURCELLES, dans le Nivernois, Diocèse de Nevers, Parlement de Paris, Intendance d'Orleans, Election de Clamecy, a 777 habitans.

COURCELLES, dans la Normandie, Diocèse, Parlement & Intendance de Roüen, Election de Gisors, a 302 habitans. M. de Freanvielle en est Seigneur.

COURCELLES, dans la Normandie, Diocèse, Parlement & Intendance de Roüen, Election d'Andely, a 185 habitans. Les Chartreux en sont Seigneurs.

COURCELLES, dans le Vexin, Diocèse de Roüen, Parlement & Intendance de Paris, Election de Pontoise, a 157 habitans.

COURCELLES, dans la Bourgogne, Diocèse de Châlon, Parlement & Intendance de Dijon, Bailliage & Recette de Châlon, a 56 habitans.

COURCELLES, dans la Normandie, Dio-

cèſe de Liſieux, Parlement de Roüen, Intendance d'Alençon, Election de Bernay, a 90 habitans.

COURCELLES & Chauſſi, dans le pays Meſſin, Diocèſe, Parlement, Intendance & Recette de Metz, a 587 habitans.

COURCELLES-au Val d'Ernonts, dans la Champagne, Diocèſe de Langres, Parlement de Paris, Intendance de Châlons, Election de Langres, a 605 habitans.

COURCELLES-lez-Reims, dans la Champagne, Diocèſe de Reims, Parlement de Paris, Intendance de Châlons, Election de Reims, a 291 habitans.

COURCELLES-en-Mortagne, dans la Champagne, Diocèſe de Langres, Parlement de Paris, Intendance de Châlons, Election de Langres, a 605 habitans.

COURCELLES-Fremoy, dans la Bourgogne, Diocèſe d'Autun, Parlement & Intendance de Dijon, Bailliage & Recette de Semur en Auxois, a 180 habitans.

COURCELLES-Epayelles, dans la Picardie, Diocèſe d'Amiens, Parlement de Paris, Intendance d'Amiens, Election de Mondidier, a 358 habitans.

COURCELLES-ſur-Auzon, dans la Bourgogne, Diocèſe de Langres, Parlement & Intendance de Dijon, Bailliage, Grenier à ſel & Recette de Châtillon, a 46 habitans. Ce lieu eſt ſitué ſur la petite riviere d'Auzon. C'eſt pays de montagnes & de rochers. La Paroiſſe dont ce lieu dépend ſe nomme S. Loup.

COURCELLES-les-Citeaux, dans la Bourgogne, Diocèſe de Langres, Parlement, Intendance, Bailliage, & Recette de Dijon, a 140 habitans.

COURCELLES-les-Rangs, dans la Bourgogne, Diocèſe de Langres, Parlement & Intendance de Dijon, Bailliage, Grenier à ſel & Recette de Châtillon, a 86 habitans. Ce lieu eſt ſitué en pays plat. La riviere de Seine en ſépare le finage d'avec la Champagne. Il y a quelques vignes. C'eſt un Secours de la Paroiſſe de Montlyot.

COURCELLES-les-Rouay, dans la Champagne, Diocèſe de Reims, Parlement de Paris, Intendance de Châlons, Election de Reims, a 198 habitans.

COURCELLES-lez-Semeur, dans la Bourgogne, Diocèſe d'Autun, Parlement & Intendance de Dijon, Bailliage, Grenier à ſel & Recette de Semur, a 126 habitans. C'eſt une Paroiſſe dont la Métairie de Cormozot eſt une dépendance. Ce lieu eſt ſitué ſur un côteau du côté du levant, & en plaine de tout autre côté. C'eſt auſſi pays de bois. Il y paſſe un Ruiſſeau. L'Abbé de ſainte Marguerite eſt Collateur de la Cure.

COURCELLES-ſous-Moyencourt, dans la Picardie, Diocèſe d'Amiens, Parlement de Paris, Intendance & Election d'Amiens, a 416 habitans.

COURCELLES-ſous-Thoix, dans la Picardie, Diocèſe d'Amiens, Parlement de Paris, Intendance & Election d'Amiens, a 161 habitans.

COURCELLES-ſur-Nied, dans le pays Meſſin, Diocèſe, Parlement, Intendance & Recette de Metz, 2 102 habitans.

COURCELOTTE-en-Mortagne, dans la Bourgogne, Diocèſe d'Autun, Parlement & Intendance de Dijon, Bailliage & Recette de Semur en Auxois, a 55 habitans.

COURCEMAIN, dans la Champagne, Diocèſe de Troyes, Parlement de Paris, Intendance de Châlon, Election de Troyes, a 143 habitans.

COURCEMONT, Bourg, dans le Maine, Diocèſe du Mans, Parlement de Paris, Intendance de Tours, Election du Mans, a 1376 habitans.

COURCERAULT, dans le Perche, Diocèſe de Séez, Parlement de Paris, Intendance d'Alençon, Election de Mortagne, a 419 habitans.

COURCEROY, dans la Champagne, Diocèſe de Sens, Parlement & Intendance de Paris, Election de Sens, a 170 habitans.

COUCETIERS, dans le Maine, Diocèſe du Mans, Parlement de Paris, Intendance de Tours, Election du Mans, a 768 habitans.

COURCHAMP, dans la Brie, Diocèſe de Sens, Parlement & Intendance de Paris, Election de Provins, a 130 habitans.

COURCHAMP, dans la Champagne, Diocèſe de Langres, Parlement de Paris, Intendance de Châlons, Election de Langres, a 98 habitans.

COURCHAMPS, dans l'Anjou, Diocèſe d'Angers, Parlement de Paris, Intendance de Tours, Election de Saumur, a 345 habitans.

COURCHAMPS, dans la Brie, Diocèſe de Soiſſons, Parlement de Paris, Intendance de Soiſſons, Election de Château-Thierry, a 210 habitans.

COURCHATTON, dans la Franche-Comté, Diocèſe, Parlement & Intendance de Beſançon, Bailliage & Recette de Veſoul, a 431 habitans.

COURCHELLES-le-Comte, dans l'Artois, Diocèſe d'Arras, Conſeil d'Artois, Intendance d'Amiens, Gouvernance d'Arras, Bailliage & Recette de Bapaume, a 568 habitans.

COURCHELLES, dans la Picardie, Diocèſe d'Amiens, Parlement de Paris, Intendance d'Amiens, Election d'Abbeville, a 54 habitans.

COURCHIVERNY, Bourg, dans le Blésois, Diocèſe de Blois, Parlement de Paris, Intendance d'Orleans, Election de Blois, a 1398 habitans. Ce Bourg eſt ſitué à trois lieuës de Blois & à ſept de Romorantin, dans un terrain très-abondant en grains & en vins; ſon Egliſe Paroiſſiale eſt dédiée à S. Aignan.

COURCITE', Bourg, dans le Maine, Diocèſe du Mans, Parlement de Paris, Intendance de Tours, Election du Mans, a 1542 habitans.

COURCIVART, dans le Maine, Diocèſe du Mans, Parlement de Paris, Intendance de Tours, Election du Mans, a 276 habitans.

COURCOUE, dans le Poitou, Diocèſe de Poitiers, Parlement de Paris, Intendance de Tours, Election du Richelieu, a 512 habitans.

COURCOUMME, Bourg, dans la Saintonge, Diocèſe de Saintes, Parlement de Bordeaux, Intendance de la Rochelle, Election de S. Jean d'Angely, a 543 habitans.

COURCOURY, Bourg, dans la Saintonge, Diocèſe de Saintes, Parlement de Bordeaux, Intendance de la Rochelle, Election de Saintes, a 584 habitans.

COURCY, dans la Normandie, Diocèſe de Coutances, Parlement de Roüen, Intendance de Caën, Election de Coutances, a 1089 habitans.

COURCY, dans l'Orleannois, Diocèſe d'Orleans, Parlement de Paris, Intendance d'Orleans, Election de Pithiviers, a 353 habitans.

COURCY, dans la Champagne, Diocèſe de Reims, Parlement de Paris, Intendance de Châlons, Election de Reims, a 323 habitans.

COURCY, Baronie, dans la Normandie, Diocèſe de Séez, Parlement de Roüen, Intendance d'Alençon, Election de Falaiſe, a 295 habitans.

COURDAULT, dans le Poitou, Diocèſe de Luçon, Parlement de Paris, Intendance de Poitiers, Election de Fontenay, a 121 habitans.

COURDEMANCHE, dans la Normandie, Diocèſe d'Evreux, Parlement & Intendance de Roüen, Election d'Evreux, a 500 habitans. Les Religieux de Coulon en ſont Seigneurs.

COURDEMANCHES, dans le Maine, Diocèſe du Mans, Parlement de Paris, Intendance de Tours, Election de Château-du-Loir, a 1214 habitans.

COURDEMANGE, dans la Champagne, Diocèſe de Châlons, Parlement de Paris, Intendance de Châlons, Election de Vitry, a 404 habitans.

COURDILLON, Abbaye. *Voyez* Cordillon.

COURDIMANCHE, dans le Vexin, Diocèſe de Roüen, Parlement & Intendance de Paris, Election de Pontoiſe, a 174 habitans.

COURDOUX, dans la Picardie, Diocèſe de Soiſſons, Parlement de Paris, Intendance & Election de Soiſſons, a 66 habitans.

COURDRAULT, dans le pays d'Aunis, Diocèſe de la Rochelle, Parlement de Paris, Intendance & Election de la Rochelle, a 67 habitans.

COURDRAY, dans le Perche, Diocèſe de Séez, Parlement de Paris, Intendance d'Alençon, Election de Mortagne, a 86 habitans.

COURDRECEAUX, dans le Perche, Diocèſe de Séez, Parlement de Paris, Intendance d'Alençon, Election de Mortagne, a 494 habitans.

COURDUSAN-Cadignan-Laquarens, dans le Condomois, Diocèſe, Parlement & Intendance de Bordeaux, Election de Condom, a 712 habitans.

COURET, dans le Comté & du Diocèſe de Comenges, Parlement de Toulouſe, Intendance d'Auch, Election de Comenges, a 319 habitans.

COURGAINS, dans le Maine, Diocèſe du Mans, Parlement de Paris, Intendance de Tours, Election du Mans, a 641 habitans.

COURGAS, dans la Guienne, Diocèſe, Parlement, Intendance & Election de Bordeaux, a 430 habitans.

COURGEAC, Bourg, dans l'Angoumois, Diocèſe d'Angoulême, Parlement de Paris, Intendance de Limoges, Election d'Angoulême, a 737 habitans.

COURGENARD, Baronie, dans le Maine, Diocèſe du Mans, Parlement de Paris, Intendance de Tours, Election du Mans, a 417 habitans. Ce lieu eſt ſitué à deux lieuës de la Ferté-Bernard. Il appartient au Chapitre de la Cathédrale du Mans, par donation de Meſnard ſon vingt-huitiéme Evêque.

COURGENAY, dans la Champagne, Diocèſe de Sens, Parlement & Intendance de Paris, Election de Nogent-ſur-Seine, a 519 habitans.

COURGENS, dans la Beauce, Diocèſe de Chartres, Parlement & Intendance de Paris, Election de Mantes, a 586 habitans.

COURGEON, dans le Perche, Diocèſe de Séez, Parlement de Paris, Intendance d'Alençon, Election de Mortagne, a 364 habitans.

COURGEOUST, dans le Perche, Diocèſe de Séez, Parlement de Paris, Intendance d'Alençon, Election de Mortagne, a 590 habitans.

COURGERAINS, dans la Champagne, Diocèſe de Troyes, Parlement de Paris, Intendance de Châlons, Election de Troyes, a 66 habitans.

COURGERON, dans la Normandie, Diocèſe de Séez, Parlement de Roüen, Intendance d'Alençon, Election d'Argentan, a 415 habitans.

COURGIS, Bourg, dans la Champagne, Diocèſe de Langres, Parlement & Intendance de Paris, Election de Tonnere, a 920 habitans.

COURGIVAULT, dans la Brie, Diocèſe de Troyes, Parlement de Paris, Intendance de Châlons, Election de Sezanne, a 287 habitans.

COURGOUL, dans l'Auvergne, Diocèſe de Clermont, Parlement de Paris, Intendance de Riom, Election de Clermont, a 749 habitans.

COURISSON, dans le bas Languedoc, Diocèſe de Nîmes, Parlement de Toulouſe, Intendance de Montpellier, Recette de Nîmes, a 102 habitans.

COURJUMELLE, dans la Picardie, Diocèſe de Laon, Parlement de Paris, Intendance de Soiſſons, Election de Laon, a 495 habitans.

COURLANDON, dans la Champagne, Diocèſe de Reims, Parlement de Paris, Intendance de Châlons, Election de Reims, a 152 habitans.

COURLANS, dans la Franche-Comté, Diocèſe, Parlement & Intendance de Beſançon, Bailliage & Recette de Lons-le-Saunier, a 187 habitans.

COURLAON, dans la Franche-Comté, Diocèſe, Parlement & Intendance de Beſançon, Bailliage & Recette de Lons-le-Saunier, a 419 habitans.

COURLE, Bourg, dans le Poitou, Diocèſe de Poitiers, Parlement de Paris, Intendance de Poitiers, Election de Thoüars, a 2852 habitans.

COURLEON, dans l'Anjou, Diocèſe d'Angers, Parlement de Paris, Intendance de Tours, Election de Saumur, a 709 habitans.

COURLE'TOT, dans le Perche, Diocèſe de Séez, Parlement de Paris, Intendance d'Alençon, Election de Mortagne, a 172 habitans.

COURLOUG, Bourg, dans la Champagne, Diocèſe de Sens, Parlement & Intendance de Paris, Election de Nogent-ſur-Seine, a 1141 habitans.

COURLOUP, dans la Champagne, Diocèſe de Langres, Parlement de Paris, Intendance de Châlons, Election de Langres, a 177 habitans.

la COUR-Marigny, dans le Gâtinois, Diocèſe & Parlement de Paris, Intendance d'Orleans, Election de Montargis, a 445 habitans.

COURMARTIN, dans la Bourgogne, Diocèſe d'Autun, Parlement & Intendance de Dijon, Bailliage & Recette d'Avalon, a 95 habitans.

COURMAS, dans la Champagne, Diocèſe de Reims, Parlement de Paris, Intendance de Châlons, Election de Reims, a 179 habitans.

COURMELLE, dans la Picardie, Diocèſe de Soiſſons, Parlement de Paris, Intendance & Election de Soiſſons, a 417 habitans.

COURMELOIS, dans la Champagne, Diocèſe de Reims, Parlement de Paris, Intendance de Châlons, Election de Reims, a 102 habitans.

COURMENIL, dans la Normandie, Diocèſe de Séez, Parlement de Roüen, Intendance

d'Alençon, a 560 habitans. C'eſt dans cette Paroiſſe que la Dive prend ſa ſource.

COURMERVILLE, dans le Maine, Diocèſe du Mans, Parlement de Paris, Intendance de Tours, Election du Mans, a 217 habitans.

COURMES, dans la Provence, Diocèſe de S. Paul-Trois-Châteaux, Parlement & Intendance d'Aix, Viguerie & Recette de S. Paul, a 416 habitans.

COURMESMIN, dans le Bléſois, Diocèſe de Blois, Parlement de Paris, Intendance d'Orleans, Election de Blois, a 754 habitans.

COURMOLAIN, Bourg, dans la Normandie, Diocèſe de Coutance, Parlement de Roüen, Intendance de Caën, Election de S. Lo, a 952 habitans.

COURMONONCLE, dans la Champagne, Diocèſe de Sens, Parlement & Intendance de Paris, Election de Sens, a 90 habitans.

COURMONT, dans la Brie, Diocèſe de Soiſſons, Parlement de Paris, Intendance de Soiſſons, Election de Château-Thierry, a 302 habitans.

COURNANEL, dans le haut Languedoc, Diocèſe d'Alet, Parlement & Intendance de Toulouſe, Recette d'Alet, a 261 habitans.

la COURNANDRIE, dans le haut Languedoc, Diocèſe, Parlement, Intendance & Recette de Toulouſe, a 209 habitans.

COURNEBON, dans le haut Languedoc, Diocèſe d'Alby, Parlement & Intendance de Toulouſe, Recette d'Alby, a 131 habitans.

la COURNEUVE, dans l'Iſle de France, Diocèſe, Parlement, Intendance & Election de Paris, a 109 habitans.

COURNEZE, dans le haut Languedoc, Diocèſe de Carcaſſonne, Parlement & Intendance de Toulouſe, Recette de Carcaſſonne, a 46 habitans.

COURNIAT, dans le Périgord, Diocèſe de Périgueux, Parlement & Intendance de Bordeaux, Election de Périgueux, a 696 habitans.

COURNILLON, dans la Provence, Diocèſe d'Arles, Parlement & Intendance d'Aix, Viguerie & Recette de Taraſcon, a 286 habitans.

COURNILLON, dans la Provence, Diocèſe d'Aix, Parlement, Intendance, Viguerie & Recette d'Aix, a 240 habitans.

COURNILLON, dans la Provence, Diocèſe de Gap, Parlement & Intendance d'Aix, Viguerie & Recette de Siſteron, a 197 habitans.

COURNONTERRAL, Ville, Marquiſat, ſous le nom de Vignolles, dans le bas Languedoc, Diocèſe de Montpellier, Parlement de Toulouſe, Intendance & Recette de Montpellier, a 1191 habitans.

COURNORIS, dans l'Artois, Diocèſe d'Arras, Conſeil d'Artois, Intendance d'Amiens, Gouvernance d'Arras, Bailliage & Recette de Lens, a 1197 habitans.

COUR-Nôtre-Dame, *Curia Beatæ Mariæ*, Abbaye d'Hommes, Ordre & Filiation de Cîteaux. Elle y a été unie. Elle eſt ſituée dans la Bourgogne, au Diocèſe de Sens.

le COURNOVILIE, dans le Quercy, Diocèſe de Cahors, Parlement de Toulouſe, Intendance de Montauban, Election de Figeac, a 297 habitans.

COURNOUSEC, dans le bas Languedoc, Diocèſe d'Alet, Parlement & Intendance de Montpellier, Recette d'Alet, a 190 habitans.

COURONDES, dans le Quercy, Diocèſe de Montauban, Parlement de Toulouſe, Intendance & Election de Montauban, a 260 habitans.

COURONNE, dans la Normandie, Diocèſe, Parlement, Intendance & Election de Roüen, a 200 habitans.

la Petite COURONNE, dans la banlieuë de Roüen, en Normandie, Diocèſe de Liſieux, Parlement, Intendance & Recette de Roüen, a 131 habitans. C'eſt une des cinq Paroiſſes du Diocèſe de Liſieux, qui ſont enclavées dans celui de Roüen.

la COURONNE, Bourg, dans l'Angoumois, Diocèſe d'Angoulême, Parlement de Paris, Intendance de Limoges, Election d'Angoulême, a 135 habitans. Il y a une Abbaye de l'Ordre de S. Auguſtin, ſituée à une lieuë d'Angoulême. Elle a été fondée en 1121. Elle eſt à préſent de la Congrégation de ſainte Geneviéve: l'Abbé a quatre mille livres & les Religieux autant. Cette Abbaye tire ſon origine d'une ancienne Egliſe de Clercs, laquelle à ce qu'on prétend fut fondée par les enfans du Roy Childebert, & magnifiquement dotée, ſous le titre de S. Jean de Paule ou Paluë, *S. Joannis de Palude*; mais par la corruption des tems, la diſcipline Cléricale s'y étant relâchée, Lambert l'un des Clercs de ce Collége, qu'Aimard Evêque d'Angoulême avoit ordonné Prêtre, aſſembla dans ce lieu un nombre de Freres, qui vivoient ſeulement en Communauté. Dans la ſuite par ordre de la ſainte Vierge elle-même, il y conſtruiſit, dans un lieu voiſin de là, un Monaſtere environné de marais, & ceint comme d'une Couronne de rochers de tous côtez, & le mit ſous le patronage de la ſainte Vierge & de tous les Saints. Il donna pour Régle aux Freres qui y vivoient en Religieux, celle de S. Auguſtin, à laquelle il ajoûta quelques Conſtitutions. Ce fut Gerard, Evêque d'Angoulême & Legat du S. Siege Apoſtolique, qui conſacra cette Maiſon au culte de Dieu, & qui fit les cerémonies du Sacre de l'Egliſe, & de la Benédiction de Lambert pour premier Abbé. Ce Monaſtere a reçu pluſieurs beaux Priviléges des Papes Honorius en 1124. Innocent II. l'an 1141. Lucius II. & Eugene III. l'an 1144. Adrien IV. l'an 1155. & Martin V. dont quelques-uns ont non-ſeulement approuvé les Conſtitutions de l'Abbé Lambert, mais même ont pris ce Monaſtere ſous le patronage du S. Siege Apoſtolique, en l'affranchiſſant de tout point de la Juriſdiction de l'Evêque Dioceſain. Les Comtes d'Angoulême Wlgrin, Guillaume, & Aimard, auſquels on a donné le ſurnom de Taillefer; Eliſabeth ou vulgairement Iſabeau, & Hugues de Lezigniac, ou Luzignan ſon Mari, Comte d'Angoulême, comblerent de dons & de biens cette Maiſon, & lui donnerent le droit de haute Juſtice. Jean Comte d'Angoulême ſuivant le reſeignement d'une Tablette datée du 10. Août de l'an 1447. lui donna le Bourg d'Hydeſſac. Hugues de Luzignan Comte de la Marche & d'Angoulême, Seigneur de Fougeres, confirma toutes les donations & Priviléges que ſes devanciers avoient accordez à cette Abbaye & y ajoûta une exemption très-étenduë de tout péage, tribut, ou impôt. On compte juſqu'en 1713. trente-ſept Abbez de ce Monaſtere.

COURPALAIS, Bourg, dans la Brie, Dioceſe de Sens, Parlement & Intendance de Paris, Election de Roſoy, a 584 habitans. Il y a un Chapitre fondé en 1213. par Pierre de Corbeil, Archevêque de Sens; il eſt compoſé d'un Doyen électif, qui a ſept

ſept cens livres de revenu ; & de douze Canonicats, à la Collation de l'Archevêque, de trois cens cinquante livres chacun. L'Egliſe eſt dédiée à la Madeleine. Ce Bourg eſt à une lieuë de Roſoy.

COURPIERE, Ville, dans l'Auvergne, Diocèſe de Clermont, Parlement de Paris, Intendance de Riom, Election de Clermont, a 243 habitans.

COURPIGNAC, dans la Saintonge, Diocèſe de Saintes, Parlement de Bordeaux, Intendance de la Rochelle, Election de Saintes, a 406 habitans.

COURRENS, *Correnum*, dans la Provence, Diocèſe de Fréjus, Parlement & Intendance d'Aix, Viguerie & Recette de Brignolles, a 416 habitans.

COURRIS, dans le haut Languedoc, Diocèſe d'Alby, Parlement & Intendance de Toulouſe, Recette d'Alby, a 86 habitans.

COURROIS, dans le bas Languedoc, Diocèſe de Viviers, Parlement de Toulouſe, Intendance de Montpellier, Recette de Viviers, a 676 habitans.

COURROMBLE, dans la Bourgogne, Diocèſe de Langres, Parlement & Intendance de Dijon, Bailliage, Grenier à ſel & Recette de Semur, a 104 habitans. C'eſt une Paroiſſe de laquelle dépendent les Fiefs de Lantarge, de la Blaye, & de Sicon. Elle eſt ſituée partie en plaines, partie en côteaux. Il y a quelques vignes d'aſſez bonne qualité ; les Chanoines d'Epoiſſe ſont Collateurs de la Cure.

COURROMPIS, dans le haut Languedoc, Diocèſe d'Alby, Parlement & Intendance de Toulouſe, Recette d'Alby, a 414 habitans.

COURRONSAC, dans le haut Languedoc, Diocèſe, Parlement, Intendance & Recette de Toulouſe, a 420 habitans.

COURS, dans le Beaujollois, Diocèſe de Lion, Parlement de Paris, Intendance de Lion, Election de Villefranche, a 738 habitans.

COURS, dans le Baſadois, Diocèſe de Baſas, Parlement & Intendance de Bordeaux, Election de Condom, a 425 habitans.

COURS, dans le Condomois, Diocèſe de Condom, Parlement & Intendance de Bordeaux, Election de Condom, a 409 habitans.

COURS, dans le Gâtinois, Diocèſe d'Auxerre, Parlement de Paris, Intendance d'Orleans, Election de Gien, a 400 habitans.

COURS, dans l'Agenois, Diocèſe d'Agen, Parlement & Intendance de Bordeaux, Election d'Agen, a 264 habitans.

COURS, dans la Bourgogne, Diocèſe d'Autun, Parlement & Intendance de Dijon, Bailliage & Recette d'Avalon, a 66 habitans

COURS, dans la Bourgogne, Diocèſe de Langres, Parlement & Intendance de Dijon, Bailliage & Grenier à ſel de Noyers, Recette d'Avalon, a 88 habitans. C'eſt une Paroiſſe ſituée en montagnes. La riviere de Serin y paſſe. Il y a des planches deſſus aux endroits de paſſage. L'Abbé de S. Germain d'Auxerre eſt Collateur de la Cure.

COURS ou les Cours, dans la Bourgogne, Diocèſe de Lion, Parlement & Intendance de Dijon, Bailliage, Grenier à ſel & Recette de Semur en Brionnois. Elle eſt ſituée ſur un côteau. C'eſt pays de Forêts, avec quelques Cantons de vignes. Il y a l'Abbaye de Beniſſons-Dieu, où ſont quarante Religieuſes non réformées. *Voyez* Beniſſons-Dieu. Son revenu eſt de douze mille livres ; elle dépend de nomination Royale.

La Paroiſſe eſt Noailles en Lionnois.

COURS, dans le Quercy, Diocèſe de Cahors, Parlement de Toulouſe, Intendance de Montauban, Election de Cahors, a 460 habitans.

COURS & Caron, dans l'Agenois, Diocèſe d'Agen, Parlement & Intendance de Bordeaux, Election d'Agen, a 417 habitans.

COURS-les-Barres, dans le Nivernois, Diocèſe de Nevers, Parlement de Paris, Intendance & Election de Nevers, a 346 habitans. C'eſt une Baronie qui releve de l'Evêché de Nevers, dont le Seigneur eſt tenu de porter l'Evêque le jour de ſon entrée. C'eſt une Paroiſſe à trois lieuës de Nevers ſur la riviere de Loire, & un dépôt de pluſieurs Marchandiſes appartenantes aux Marchands étrangers. Il y a des bois taillis appartenans à M. Marion qui en eſt Seigneur.

COURS-ſous-Magny, dans le Nivernois, Diocèſe de Nevers, Parlement de Paris, Intendance de Moulins, Election de Nevers, a 156 habitans. Cours-ſous-Magny eſt une Paroiſſe ſituée en plaine, à une lieuë & demie de l'Allier, & pareille diſtance de la Loire ; c'eſt bonnes terres à froment, méteil, orge, ſeigle, avoine, legumes, & chanvres, pacages ferrez, mais bons ; il s'y fait un bon commerce de beſtiaux ; il y a quelques vignes & quelques bois. M. le Duc de Nevers eſt Seigneur de ce lieu.

COURSAGET, dans le Bourbonnois, Diocèſe de Bourges, Parlement de Paris, Intendance de Moulins, Election de Montluçon, a 81 habitans. Courſaget eſt une Collecte à une lieuë de Montluçon ; les terres à ſeigle & avoine, peu de pacages, de foin, de chanvres & de menus fruits. M. le Duc eſt Seigneur de ce lieu.

COURSAN, dans le bas Languedoc, Diocèſe de Narbonne, Parlement, de Toulouſe, Intendance de Montpellier, Recette de Narbonne, a 960 habitans.

COURSAN, dans la Champagne, Diocèſe de Sens, Parlement & Intendance de Paris, Election de S. Florentin, a 268 habitans.

COURSAN, dans la Normandie, Diocèſe de Coutances. C'eſt une grande Paroiſſe, ſur laquelle il y a beaucoup d'émouleurs.

COURSAT, dans le Périgord, Diocèſe de Périgueux, Parlement & Intendance de Bordeaux, Election de Périgueux, a 867 habitans.

COURSAY, dans la Touraine, Diocèſe de Tours, Parlement de Paris, Intendance de Tours, Election de Loches, a 675 habitans. La Cure eſt à la Collation de l'Archevêque de Tours.

COURSEGOULES, *Caſtrum de Corſegolis*, dans la Provence, Diocèſe de Vence, Parlement & Intendance d'Aix, Viguerie & Recette de S. Paul, a 416 habitans.

COURSELLES, *voyez* Courcelles.

COURSELLES, dans le Beaujollois, Diocèſe de Lion, Parlement de Paris, Intendance de Lion, Election de Villefranche, a 759 habitans.

COURSERAC, dans la Saintonge, Diocèſe de Saintes, Parlement de Bordeaux, Intendance de la Rochelle, Election de S. Jean d'Angely a 414 habitans.

COUSERANGES, dans la Champagne, Diocèſe de Troyes, Parlement de Paris, Intendance de Châlons, Election de Troyes, a 135 habitans.

COUSERANS, *voyez* Conſerans.

COURSELODE, dans le pays Meſſin, Diocèſe, Parlement, Intendance & Recette de Metz, à 54 habitans.

COURSES, dans le Boulonois, Diocèſe de Boulogne, Parlement de Paris, Intendance d'Amiens, à 124 habitans.

COURSET, dans le Boulonois, Diocèſe de Boulogne, Parlement de Paris, Intendance d'Amiens, à 252 habitans.

COURSEULLE, dans la Normandie, Diocèſe de Bayeux, Parlement de Roüen, Intendance & Election de Caën, à 581 habitans.

COURSILLON, Château, dans la Paroiſſe de Diſſay, ſur un côteau au bord de la riviere de Villebourg.

COURSON ou S. Pierre de Courſon, dans la Normandie, Diocèſe de Liſieux, Parlement de Roüen, Intendance d'Alençon, Election de Liſieux, à 280 habitans.

COURSON, Bourg & Marquiſat, dans la Normandie, Diocèſe de Coutances, Parlement de Roüen, Intendance de Caën, Election de Vire, à 1382 habitans.

COURSON, dans la Bourgogne, Diocèſe d'Auxerre, Parlement de Paris, Intendance de Dijon, Bailliage & Recette d'Auxerre, à 650 habitans.

COURSON, dans la Picardie, Diocèſe de Laon, Parlement de Paris, Intendance de Soiſſons, Election de Laon, à 93 habitans.

COURTACON, dans la Brie, Diocèſe de Sens, Parlement & Intendance de Paris, Election de Provins, à 160 habitans. Ce lieu donne le nom à un grand étang qui eſt auprés.

la COURTADE, dans le haut Languedoc, Diocèſe d'Alby, Parlement & Intendance de Toulouſe, Recette d'Alby, à 239 habitans.

COURTAGNON, dans la Champagne, Diocèſe de Reims, Parlement de Paris, Intendance de Châlons, Election de Reims, à 179 habitans.

COURTALLAIN, Bourg, dans la Beauce, Diocèſe de Blois, Parlement de Paris, Intendance d'Orleans, Election de Châteaudun, à 310 habitans. C'eſt une Châtellenie, qui reſſortit au Bailliage de Blois. Elle eſt ſituée ſur la riviere d'Yerre.

COURTAMBERT, dans la Bourgogne, Diocèſe de Mâcon, Parlement de Paris, Intendance de Dijon, Bailliage & Recette de Mâcon, à 169 habitans.

COURTAMPIERRE, dans le Gâtinois, Diocèſe de Sens, Parlement & Intendance de Paris, Election de Nemours, à 269 habitans.

COURTANGY, dans la Bourgogne, Diocèſe de Langres, Parlement & Intendance de Dijon, Bailliage & Recette de Semur en Auxois, à 416 habitans. Il y a un Prieuré de l'Ordre de S. Benoît.

COURTANVAUX, Marquiſat, en la Paroiſſe de Beſſe, Election de Château-du-Loir. Il a été érigé en 1610. en faveur de Gilles de Souvré Maréchal de France, qui poſſedoit cette Terre aux droits de Françoiſe de Baziaux, ſon ayeul paternel. Anne de Souvré héritiere de cette Maiſon, a porté cette Terre en celle de le Tellier, en épouſant M. de Louvois, dont le fils aîné s'appelle le Marquis de Courtanvaux. La Juriſdiction s'étend ſur dix Paroiſſes.

COURTANVAUX, *voyez* Courtenvaux.

COURTAOULT, dans la Champagne, Diocèſe de Sens, Parlement & Intendance de Paris, Election de S. Florentin, à 216 habitans.

COURTAULX, dans le haut Languedoc, Diocèſe de Mirepoix, Parlement & Intendance de Toulouſe, Recette de Mirepoix, à 236 habitans.

la COURT, dans le Comté & du Diocèſe de Comenges, Parlement de Toulouſe, Intendance d'Auch, Election de Comenges, à 200 habitans.

le COURT, Annexe, dans la Champagne, Diocèſe de Langres, Parlement de Paris, Intendance de Châlons, Election de Langres, à 146 habitans.

COURTAVON, dans la haute Alſace, Diocèſe de Baſle, Conſeil & Intendance d'Alſace, Bailliage & Recette de Berfort, à 184 habitans.

COURTE, dans l'Auvergne, Diocèſe de Clermont, Parlement de Paris, Intendance de Riom, Election de Clermont, à 319 habitans.

COURTECOU, dans la Picardie, Diocèſe de Laon, Parlement de Paris, Intendance de Soiſſons, Election de Laon, à 151 habitans.

COURTEFONTAINE, dans la Franche-Comté, Diocèſe, Parlement & Intendance de Beſançon, Bailliage & Recette de Beaume, à 159 habitans.

COURTEILLE, dans la Normandie, Diocèſe de Séez, Parlement de Roüen, Intendance d'Alençon, Election de Falaiſe, à 321 habitans.

COURTEILLE, Marquiſat, dans la Normandie, Diocèſe d'Evreux, Parlement de Paris, Intendance d'Alençon, Election de Verneüil, à 194 habitans.

COURTELAIN, dans la Bourgogne, Diocèſe de Châlon, Parlement & Intendance de Dijon, Bailliage, Grenier à ſel & Recette de Châlon, à 125 habitans. Ce lieu eſt ſitué en pays plat, à l'entrée des bois : il y a trois petites rivieres, qui, quoique prochaines ne peuvent être réunies. C'eſt le grand chemin de Châlon à Buffy. Il y a quelques vignes. Courtelain dépend de la Paroiſſe de S. Remy.

la COURTELE, dans le haut Languedoc, Diocèſe de Caſtres, Parlement & Intendance de Toulouſe, Recette de Limoux, à 46 habitans.

COURTELLEVAN, dans la haute Alſace, Diocèſe de Baſle, Conſeil & Intendance d'Alſace, Bailliage & Recette de Betfort, à 113 habitans.

COURTEMANCHE, dans la Picardie, Diocèſe d'Amiens, Parlement de Paris, Intendance d'Amiens, Election de Mondidier, à 98 habitans.

COURTEMAUX, dans le Gâtinois, Diocèſe de Sens, Parlement & Intendance de Paris, Election de Nemours, à 341 habitans.

COURTEMONT-Varennes, dans la Brie, Diocèſe de Soiſſons, Parlement de Paris, Intendance de Soiſſons, Election de Château-Thierry, à 247 habitans.

COURTENAY, *Curtenacum* ou *Curtenaum*, Bourg ou petite Ville, dans le Gâtinois, Diocèſe de Sens, Parlement & Intendance de Paris, Election de Nemours, à 1470 habitans. Elle eſt ſituée ſur le ruiſſeau de Clairy, à cinq lieuës de Sens & autant de Montargis. Elle a eu des Seigneurs dés l'an 1000. dont l'un ayant ſuivi Guillaume le Conquérant en Angleterre, y a fait une grande Maiſon. Les aînez, qui ſont reſtez en France, ſe ſont ſignalez dans les Croiſades; leur héritiere ayant épouſé Pierre, le plus jeune des fils du Roy Loüis le Gros, ce Prince a pris le nom de Courtenay. Entre un grand nombre d'illuſtres Princes qui en ſont iſſus, la branche aînée a brillé davantage,

ayant monté ſur le Trône de l'Empire de Conſtantinople. Cette branche ayant manqué de poſterité maſculine, Courtenay eſt retombée à la Couronne deux fois; elle appartient aujourd'hui au Marquis de Fontenilles. On tient un beau Marché dans cette Ville.

COURTENOT, dans la Champagne, Diocèſe de Langres, Parlement de Paris, Intendance de Châlons, Election de Bar-ſur-Aube, a 152 habitans.

COURTENVAUX, dans la Brie, du Gouvernement de l'Iſle de France, Diocéſe, Parlement, Intendance & Election de Paris, a 460 habitans.

COURTERAGE, dans le Perche, Diocèſe de Séez, Parlement de Paris, Intendance d'Alençon, Election de Mortagne, a 410 habitans.

COURTEROLLE, dans la Bourgogne, Diocéſe d'Autun, Parlement & Intendance de Dijon, Bailliage & Recette d'Avalon, a 127 habitans.

COURTEROLLES, dans la Bourgogne, Diocéſe de Langres, Parlement & Intendance de Dijon, Bailliage, Grenier à ſel & Recette d'Avalon, a 102 habitans. Ce lieu eſt ſitué entre une montagne & la riviere de Serin, que l'on pourroit joindre à celle d'Armanſon. Le finage eſt indivis avec ceux de Penigny & Mantot. Le Prieur de Nôtre-Dame de Semur eſt collateur de la Cure.

COURTERON, dans la Champagne, Diocéſe de Langres, Parlement de Paris, Intendance de Châlons, Election de Bar-ſur-Aube, a 314 habitans.

COURTE'S, dans le Limoſin, Diocèſe de Limoges, Parlement de Bordeaux, Intendance de Limoges, Election de Tulles, a 192 habitans.

COURTESERRE, dans l'Auvergne, Diocéſe de Clermont, Parlement de Paris, Intendance de Rion, Election de Clermont, a 323 habitans.

COURTESON, dans la Franche-Comté, Diocéſe, Parlement & Intendance de Beſançon, Bailliage & Recette de Gray, a 143 habitans.

COURTETAIN, dans la Franche-Comté, Diocéſe, Parlement & Intendance de Beſançon, Bailliage & Recette de Baume, a 147 habitans.

COURTEVAUX-de-Monts, dans la Bourgogne, Diocéſe de Mâcon, Parlement & Intendance de Dijon, Bailliage, Grenier à ſel & Recette de Châlon, a 410 habitans. Ce lieu eſt ſitué en plaines & montagnes; la Guye, petite riviere, y paſſe; on la traverſe ſur des planches; il y a quelques vignes.

COURTEUIL, dans la Picardie, Diocéſe de Senlis, Parlement & Intendance de Paris, Election de Senlis, a 197 habitans.

COURTEVILLE, dans le Boulonois, Diocéſe de Boulogne, Parlement de Paris, Intendance d'Amiens, a 118 habitans.

COURTEVROUX, dans la Brie, Diocèſe de Sens, Parlement & Intendance de Paris, Election de Provins, a 281 habitans.

COURTEZON, petite Ville, de la Principauté d'Orange en Provence, Diocèſe d'Orange, Parlement & Intendance de Grenoble, Election de Montelimart, a 660 habitans.

COURTHIERY, dans la Champagne, Diocéſe de Reims, Parlement de Paris, Intendance de Châlons, Election d'Epernay, a 314 habitans.

COURTHIOURT, dans le Perche, Diocéſe de Séez, Parlement de Paris, Intendance d'Alençon, Election de Mortagne, a 85 habitans.

COURTIEUX, dans la Picardie, Diocéſe de Soiſſons, Parlement de Paris, Intendance & Election de Soiſſons, a 120 habitans.

COURTIEUX, dans la Picardie, Diocéſe d'Amiens, Parlement de Paris, Intendance d'Amiens, Election d'Abbeville, a 98 habitans.

COURTILLIERS, dans l'Anjou, Diocèſe d'Angers, Parlement de Paris, Intendance de Tours, Election de la Fléche, a 170 habitans.

COURTIMANCHE, dans le Gâtinois, Diocéſe de Sens, Parlement & Intendance de Paris, Election d'Eſtampes, a 143 habitans.

COURTIMONT, dans la Champagne, Diocéſe de Châlons, Parlement de Paris, Intendance de Châlons, Election de ſainte Manehould, a 217 habitans.

COURTINE, dans la Bourgogne, Diocèſe d'Autun, Parlement & Intendance de Dijon, Bailliage, Grenier à ſel & Recette de Semur, a 40 habitans. C'eſt un Ecart de la Paroiſſe de Maſſingy. Ce Village eſt ſitué au-deſſous d'une colline; il y a peu de vignes. Les Religieux Benédictins de Flavigny ſont collateurs de la Cure.

la COURTINE, dans la Bourgogne, Diocéſe d'Autun, Parlement & Intendance de Dijon, Bailliage, Grenier à ſel & Recette de Semur, a 23 habitans. Ce Village eſt une dépendance de la Paroiſſe de Maſſingy. Il eſt ſitué au-deſſous d'une colline; il y a quelques vignes. Les Religieux Benédictins de Flavigny ſont collateurs de la Cure, de même que deſſus.

la COURTINE, dans la Marche, Diocéſe de Limoges, Parlement de Paris, Intendance de Moulins, Election de Gueret, a 109 habitans. C'eſt une Paroiſſe ſituée en pays de montagnes très-froides: les terres fertiles en ſeigle & avoine; les pacages très-bons; les foins ſuffiſans pour la nourriture des beſtiaux, dont on fait un commerce conſidérable; point de bois ni menus fruits; il y a quelques Foires de beſtiaux: les habitans ſont aſſez commodes. M. de Bonamy en eſt Seigneur. La Cure vaut trois cens livres de revenu; M. l'Evêque de Limoges y nomme. Ce lieu eſt un ſimple Fief, dont le Seigneur ſe nomme M. Sarrazin de la Courtine. On y tient deux Foires par an, l'une le quatre de May, l'autre le quatorze Septembre; elles durent un jour chacune. On adreſſe les Lettres à Fillerin. La Courtine eſt une très-petite Paroiſſe; elle eſt ſituée dans l'endroit de la haute Marche, qui ſépare la Marche d'avec le Limoſin, à deux lieues & demie d'Uſſel, & à quatre de Fillerin. Il paſſe au bas un petit ruiſſeau peu conſidérable.

la COURTINE, ſur les confins de l'Auvergne, Diocéſe de Limoges, Parlement de Paris, Intendance de Moulins, Election d'Hevaux, a 142 habitans. C'eſt une Paroiſſe ſituée en plaine; pays de bruyeres; terres maigres à ſeigle, avoine & bled noir; il y a quelques Foires aſſez bonnes, & des petits prez: les habitans y nourriſſent quelques moutons & brebis, pendant l'hyver. M. de la Courtine en eſt Seigneur.

les COURTIS, dans la Normandie, Diocèſe d'Avranches, Parlement de Roüen, Intendance de Caën, Election d'Avranches, a 118 habitans. Ce Village eſt compoſé de deux eſpeces de Hameaux, qui ſont ſituez au bord de la Baye du Mont-S. Michel. L'on y fait beaucoup de ſel blanc; c'eſt ordinairement d'où l'on part pour al-

ler à pied au Mont-S. Michel, parce que c'eſt le paſſage le plus ferme ſur les ſables ; il n'y a que deux petites lieuës de traverſe ; l'on prend ordinairement le tems de la morte eau, parce que dans ce tems-là, le reflus de la mer ne monte pas ou très-peu, ſur le ſable du Mont-Saint Michel.

COURTIVRON, Marquiſat, dans la Bourgogne, Diocèſe de Langres, Parlement, Intendance, Bailliage & Recette de Dijon, Grenier à ſel de Saux-le-Duc, a 159 habitans. Ce lieu eſt ſitué dans un vallon, entouré de côteaux ; il y a une riviere nommée Lignon.

COURTIZOUX, Bourg, dans la Champagne, Diocèſe de Châlons, Parlement de Paris, Intendance & Election de Châlons, a 1789 habitans.

COURTOIN, dans le Gâtinois, Diocèſe de Sens, Parlement & Intendance de Paris, Election de Nemours, a 107 habitans.

COURTOIS, dans la Champagne, Diocèſe de Sens, Parlement & Intendance de Paris, Election de Sens, a 165 habitans.

COURTOLAIN, dans le Perche, Diocèſe de Séez, Parlement de Paris, Intendance d'Alençon, Election de Mortagne, a 166 habitans.

COURTOMER, dans la Normandie, Diocèſe de Séez, Parlement de Roüen, Intendance & Election d'Alençon, a 1130 habitans. Ses noms Latins ſont *Cortomerum*, *Curtum Mare*, *Curia Audomari*. C'eſt une ancienne Baronie, à préſent ſous titre de Marquiſat, appartenant à la Maiſon de S. Simon. Enguerand de Courtomer étoit un des Généraux d'armée du Duc de Normandie, en 1136.

COURTOMER, dans la Brie, Diocèſe de Meaux, Parlement & Intendance de Paris, Election de Rozoy, a 233 habitans.

COURTON, Bourg, dans le pays d'Aunis, Diocèſe de la Rochelle, Parlement de Paris, Intendance & Election de la Rochelle, a 540 habitans.

COURTONNE-la-Meudrac, dans la Normandie, Diocèſe de Liſieux, Parlement de Roüen, Intendance d'Alençon, Election de Liſieux, a 1011 habitans.

COURTONNE-la-Ville, dans la Normandie, Diocèſe de Liſieux, Parlement de Roüen, Intendance d'Alençon, Election de Liſieux, a 968 habitans.

la COURTONNE, dans la Normandie, Diocèſe de Liſieux, Parlement de Roüen, Intendance d'Alençon, Election de Liſieux, a 700 habitans.

COURTONNEL, dans la Normandie, Diocèſe de Liſieux, Parlement de Roüen, Intendance d'Alençon, Election de Liſieux, a 92 habitans.

COURTOT, dans la Bourgogne, Diocèſe de Châlon, Parlement & Intendance de Dijon Bailliage & Grenier à ſel de Châlon, Recette de S. Laurent, a 156 habitans. C'eſt un Hameau, dépendant de la Paroiſſe de S. Chriſtophe. Il eſt ſitué dans les bois.

COURTOUX, dans la Bourgogne, Diocèſe de Lion, Parlement & Intendance de Dijon, Bailliage & Recette de Breſſe, a 106 habitans.

COURTRY, dans l'Iſle de France, Diocèſe, Parlement, Intendance & Election de Paris, a 180 habitans.

COURTRY, dans le Gâtinois, Diocèſe de Sens, Parlement & Intendance de Paris, Election de Melun, a 165 habitans.

COURVAUDON, dans la Normandie, Diocèſe de Bayeux, Parlement de Roüen, Intendance & Election de Caën, a 410 habitans.

COURVIERE, dans la Franche-Comté, Diocèſe, Parlement & Intendance de Beſançon, Bailliage & Recette de Pontarlier, a 202 habitans.

COURVIGNOT, dans la Bourgogne, Diocèſe d'Autun, Parlement & Intendance de Dijon, Bailliage & Recette d'Avalon, a 30 habitans.

COURVILLE, Bourg, dans la Beauce, Diocèſe de Chartres, Parlement de Paris, Intendance d'Orleans, Election de Chartres, a 930 habitans. Ce Bourg eſt ſitué ſur la riviere d'Eure, à ſept bonnes lieuës de Chartres & à quatre d'Illiers. Il y a dans ce Bourg une Châtellenie, qui releve du Bailliage de Chartres.

COURVILLE, dans la Champagne, Diocèſe de Reims, Parlement de Paris, Intendance de Châlons, Election de Reims, a 551 habitans.

COURVOL-d'Ambernard, dans le Nivernois, Diocèſe d'Auxerre, Parlement de Paris, Intendance d'Orleans, Election de Clamecy, a 421 habitans.

COURVOL-l'Orgueilleux, dans le Nivernois, Diocèſe d'Auxerre, Parlement de Paris, Intendance d'Orleans, Election de Clamecy, a 756 habitans.

COURZIEUX, Bourg, dans le Lionnois, Diocèſe de Lion, Parlement de Paris, Intendance & Election de Lion, a 1137 habitans.

COUSANCE, dans la Franche-Comté, Diocèſe, Parlement & Intendance de Beſançon, Bailliage & Recette de Lons-le-Saulnier, a 451 habitans.

COUSANS, petite Ville, ſur les frontieres de Languedoc, à ſept lieuës du Lot.

COUSEGRE, dans la Champagne, Diocèſe de Langres, Parlement & Intendance de Paris, Election de Tonnerre, a 615 habitans.

COUSENCE, dans la Bourgogne, Diocèſe de Beſançon, Parlement & Intendance de Dijon, Bailliage & Recette de Châlon, Grenier à ſel de Louhans, a 210 habitans. C'eſt une Paroiſſe ſituée dans les bois, dont dépendent les Hameaux de Fleriat, Villars, le Meix & le bois Varſangue.

COUSEVILLE, dans la Normandie, Diocèſe de Coutances, la Cure dépend du Seigneur. Il y a près de cette Paroiſſe qui borde la mer, à près d'un quart de lieuë, une fontaine d'eau minérale.

COUSFOULENS, dans le haut Languedoc, Diocèſe de Carcaſſonne, Parlement & Intendance de Toulouſe, Recette de Carcaſſonne, a 361 habitans.

COUSIERE, Maiſon de plaiſance des Ducs de Montbazon, près Montbazon en Touraine la Cure eſt à la collation de l'Abbeſſe de ſainte Croix de Poitiers.

COUSSA, dans le haut Languedoc, Diocèſe de Mirepoix, Parlement & Intendance de Toulouſe, Recette de Mirepoix, a 240 habitans.

COUSSAND, dans la Gaſcogne, Diocèſe d'Aire, Parlement de Bordeaux, Intendance d'Auch, Recette du Comté de Bigorre, a 98 habitans.

COUSSAT-Bonneval, dans le Limoſin, Diocèſe de Limoges, Parlement de Bordeaux, Intendance & Election de Limoges, a 2114 habitans.

tans. Il y a auprès de cet endroit, plusieurs mines & plusieurs Forges de fer.

COUSSAY, dans le Poitou, Diocèse de Poitiers, Parlement de Paris, Intendance de Tours, Election de Loudun, a 390 habitans.

COUSSAY-lez-Bois, dans la Touraine, Diocèse de Tours, Parlement de Paris, Intendance de Tours, Election de Loches, a 165 habitans.

COUSSE, Riviere d'Auvergne, qui sort du Lac de Pavain, & se jette dans l'Allier, à une lieuë d'Issoire.

COUSSEMAIGNE, dans le Périgord, Diocèse de Périgueux, Parlement & Intendance de Bordeaux, Election de Périgueux, a 1121 habitans.

COUSSERGUES, dans le Rouergue, Diocèse de Rodez, Parlement de Toulouse, Intendance de Montauban, Election de Milhaud, a 260 habitans.

COUSLAUS, dans le bas Languedoc, Diocèse d'Alet, Parlement de Toulouse, Intendance de Montpellier, Recette d'Alet & Limoux, a 260 habitans.

la COUSSIERE, dans le Périgord, Diocèse de Périgueux, Parlement & Intendance de Bordeaux, Election de Périgueux, a 2250 habitans.

COUSSON, *Cussanus*, Riviere de Sologne, en Blésois; elle passe par Chambort, & se jette dans la Loire, un peu au-dessous de Blois.

COUSTAUSSA, dans le bas Languedoc, Diocèse d'Alet, Parlement de Toulouse, Intendance de Montpellier, Recette d'Alet, a 359 habitans.

la COUSTE, dans la Touraine, vers Château-Regnaut.

COUSTIETRES, dans la Flandre, Diocèse d'Arras, Parlement de Doüay, Intendance de Lille, Subdelegation & Recette de Doüay, a 1223 habitans.

COUSTIERE, dans le Poitou, Diocèse de Poitiers, Parlement de Paris, Intendance & Election de Poitiers, a 332 habitans.

COUSTOUCHE, dans le bas Languedoc, Diocèse de Narbonne, Parlement de Toulouse, Intendance de Montpellier, Recette de Narbonne, a 96 habitans.

COUSTRENAS, dans la Marche, Diocèse de Limoges, Parlement de Paris, Intendance de Moulins, Election de Gueret, a 67 habitans. C'est une Collecte à douze lieuës de Gueret, située en plaine; c'est bonnes terres à seigle, bled noir & avoine, de bon rapport; les pacages resserrez; les foins sont peu abondans, mais suffisans pour le peu de bestiaux qu'on y éleve, dont on fait peu de commerce; il y a quelques chataigniers & peu d'autres arbres fruitiers. M. de Saint-Priez de Touron en est Seigneur.

COUSTURES, dans l'Anjou, Diocèse d'Angers, Parlement de Paris, Intendance de Tours, Election de Saumur, a 858 habitans.

COUSTURES, dans la Beauce, Diocèse de Blois, Parlement de Paris, Intendance d'Orleans, Election de Vendôme, a 782 habitans.

COUTANCES, *Constantia*, *Cosedia*, Ville, Evêché, Suffragant de l'Archevêché de Roüen, dans la Normandie, Parlement de Roüen, Intendance de Caën, Chef-lieu d'une Election, a environ 5160 habitans. Cette Ville est fort ancienne; quelques-uns croyent que c'est l'ancien *Crociatonum*, Capitale des *Unelli*, & qu'elle a pris ce nom de son Restaurateur, qui vrai-semblablement avoit été quelqu'Empereur de la Maison du Grand Constantin; d'autres rapportent son origine à Constance Chlorus; les autres la font remonter jusqu'à Jules César. Les Romains l'appelloient *Castra Constantia*, ou *Constantia Constantiarum*, pour la distinguer de Constance en Allemagne. Cette Ville étoit autrefois sur un rocher escarpé; mais les terres sont tellement accrues, qu'il n'en reste aucune apparence. Coutances a eu des Evêques dès les premiers siécles; elle reconnoit S. Ereptiole pour son premier Prélat, S. Lo son cinquiéme Evêque, vivoit en 571. L'Eglise Cathédrale, qui est dediée à Nôtre-Dame, est d'une très-belle architecture, quoique Gotique; elle passe comme son Portail & son Dôme, pour un des plus beaux morceaux dans ce genre, qui soit dans l'Europe. La Duchesse Gimor en fit jetter les fondemens, mais elle ne fut achevée qu'en 1046. sous l'Evêque Geoffroy, Chancellier de Guillaume le Conquérant. Son Chapitre est composé de six Dignitez, vingt-six Chanoines, six Vicaires, quarante-six Chapelains, six Musiciens, quatorze habituez, six enfans de Chœur & leur Maître.

Cette Ville n'a que deux Paroisses, dont l'une est dédiée à S. Pierre, & l'autre à S. Nicolas; il y a encore une Abbaye de Benédictins, deux Couvens de Dominicains, un de Capucins, deux de Filles, un Collége, un Seminaire, un Hôtel-Dieu & un Hôpital. L'Abbaye de Benédictins non Reformez est dédiée à S. Severe, qui la fonda vers l'an 558. Hugues d'Avranches la rétablit en 1085. elle vaut à l'Abbé cinq mille livres de rente, & aux Religieux quatre mille livres. Le Couvent de Filles, appellé des Anges, est de l'Ordre de S. Benoit; l'Hôtel-Dieu est desservi par les Clercs Hospitaliers de S. Augustin; l'Hôpital par des Religieuses de l'Ordre de S. Augustin. Le Collége a six Régens, en comptant celui de Philosophie; & le Seminaire de l'Evêché, qui est fort spatieux, est régi par les Peres de la Mission, qui sont de fondation; dix Prêtres & cinq Freres; les Ordinans se trouvent quelquefois au nombre de trois cens cinquante & plus.

Coutances qui est Siége d'Amirauté, d'une Maîtrise des Eaux & Forêts, d'une Vicomté, Mairie, Hôtel de Ville, d'un Lieutenant de la Marechaussée, avoit un Bailliage & Presidial, qui a été transferé dans la Ville de S. Lo. Cette Ville a aussi un Gouverneur de Place, du Gouvernement Militaire de la Province de Normandie.

COUTANSOUCES, *voyez* Contansonge.

COUTANT, dans le Bourbonnois, Diocèse de Clermont, Parlement de Paris, Intendance de Moulins, Election de Gannat, a 364 habitans. C'est une Collecte, dépendante de la Paroisse de Treteau, Election de Moulins. Elle est située à deux lieuës de l'Allier; c'est bonnes terres à froment, orge, seigle & avoine; bons pacages; les foins abondans; un profit des bestiaux considérable; quantité de bois taillis & futayes. Les Peres de la Mission de Paris, en sont Seigneurs.

COUTANTIN, Pays & Bailliage de la Normandie, situé le long de la mer, qu'il a à l'occident. C'est le terrain des anciens *Unelli*, dont parle César dans ses Commentaires. Le plus grand commerce de ce pays consiste en cidre, le meilleur de la Province; en chappons & poulardes, que l'on envoye à Paris; en chanvre, en lin, dont on fait de bonne toile en quantité; on y fait aussi beaucoup de beurre, mais il est trop gras, ce qui fait qu'on est obligé de le mêler avec

celui d'Isigny pour le conserver, & alors on l'appelle beurre de bocage. Ce pays ne fait gueres de commerce avec les étrangers, ni avec le reste du Royaume, que par Grandville & Cherbourg, encore n'est-il pas bien considérable; il y a plusieurs garennes le long des côtes. Une partie du pays est couvert de bois, à l'exception des bords de la mer. Le pays est rude, & le climat est froid & humide. Il n'y a cependant de forêt que celle de Garcy. Ce pays est arrosé de cinq Rivieres, qui sont la Sienne, l'Airon, la Soule, le Tar & le Day; ces Rivieres sont fort poissonneuses, & font moudre beaucoup de moulins. L'on trouve une grande quantité de fourage vers Carentan & dans le pays de Bauptois; c'est où l'on engraisse beaucoup de bêtes à cornes; on y éleve beaucoup de chevaux, qui sont fort estimez. Les habitans sont d'un naturel vif, subtil, prudent & laborieux. Les Villes considérables de ce pays, sont Coutances, Grandville, Cherbourg, Vallognes, Carentan & Ville-Dieu.

COUTELAS & Villeneuve, dans la Provence, Diocèse de Fréjus, Parlement & Intendance d'Aix, Viguerie & Recette de Barjoux, a 80 habitans.

COUTENGE, dans l'Auvergne, Diocèse de S. Flour, Parlement de Paris, Intendance de Riom, Election de Brioude, a 228 habitans.

COUTERNE, Bourg, dans la Normandie, Diocèse de Séez, Parlement de Rouen, Intendance d'Alençon, Election de Falaise, a 1184 habitans. Ce Bourg est situé sur la riviere de Mayenne.

COUTERNON, dans la Bourgogne, Diocèse de Langres, Parlement, Intendance, Bailliage, Grenier à sel & Recette de Dijon, a 136 habitans. Ce lieu est situé sur la Thille, à une lieuë de Dijon, en pays marécageux.

COUTEUROUST, dans la Brie, Diocèse de Meaux, Parlement & Intendance de Paris, Election de Meaux, a 218 habitans.

COUTHURS, dans le Perigord, Diocèse de Sarlat, Parlement & Intendance de Bordeaux, Election de Sarlat, a 341 habitans.

COUTIGNAC, Baronie, dans la Provence, Diocèse de Fréjus, Parlement & Intendance d'Aix, Viguerie & Recette de Barjoux, a 416 habitans. *Voyez* Cotignac.

COULOMIRE, dans le Beaujollois, Diocèse de Lion, Parlement de Paris, Intendance de Lion, Election de Villefranche, a 674 habitans.

COUTRAS, Ville & Château, dans la Guienne, Diocèse, Parlement, Intendance & Election de Bordeaux, a 2960 habitans. Elle est située aux confluans de l'Isle & de la Droume. C'est un Marquisat uni au Duché de Fronsac. Ce lieu est remarquable par la défaite de l'armée d'Henry III. par celle d'Henry Roy de Navarre, depuis Henry IV. Roy de France, en 1587.

COUTS, Bourg, dans la Saintonge, Diocèse de Saintes, Parlement de Bordeaux, Intendance de la Rochelle, Election de Saintes, a 688 habitans.

COUTS, dans le Bourbonnois, Diocèse de Bourges, Parlement de Paris, Intendance de Bourges, Election de S. Amand, a 121 habitans.

COUTTEVILLE, dans la Picardie, Diocèse d'Amiens, Parlement de Paris, Intendance d'Amiens, Election de Doulens, a 201 habitans.

COUTURE, *Cultura*, dans le Poitou, Diocèse de la Rochelle, Parlement de Paris, Intendance de Poitiers, Election de Niort, a 537 habitans.

COUTURE, dans le bas Armagnac, Diocèse de Lectoure, Parlement de Toulouse, Intendance d'Auch, Election de Lomagne, a 160 habitans.

COUTURES, dans le Basadois, Diocèse de Condom, Parlement & Intendance de Bordeaux, Election de Condom, a 803 habitans.

COUTURES, dans le Périgord, Diocèse de Périgueux, Parlement & Intendance de Bordeaux, Election de Périgueux, a 575 habitans.

COUTURES, dans l'Angoumois, Diocèse d'Angoulême, Parlement de Paris, Intendance de Limoges, Election d'Angoulême, a 449 habitans.

COUTURES, dans le Condomois, Diocèse de Condom, Parlement & Intendance de Bordeaux, Election de Condom, a 113 habitans.

la COUTURE-hors & en, dans le Maine, Diocèse du Mans, Parlement de Paris, Intendance de Tours, Election du Mans, a 1845 habitans.

la COUTURE, dans le Basadois, Diocèse de Condom, Parlement & Intendance de Bordeaux, Election de Condom, a 46 habitans.

la COUTURE, dans la Normandie, Diocèse d'Evreux, Parlement & Intendance de Rouen, Election d'Evreux, a 270 habitans. Madame d'Iclou en est Dame.

la COUTURE, dans le Poitou, Diocèse de Luçon, Parlement de Paris, Intendance de Poitiers, Election de Fontenay, a 176 habitans.

la COUTURE, dans l'Artois, Diocèse d'Arras, Parlement de Paris, Intendance d'Amiens, Gouvernance d'Arras, Bailliage & Recette de Bethune, a 1400 habitans.

la COUTURE, dans l'Artois, Diocèse d'Arras, Parlement de Paris, Intendance d'Amiens, Gouvernance d'Arras, Bailliage & Recette d'Hesdin, a 82 habitans.

la COUTURE ou Culture, Abbaye, dans un des Fauxbourgs du Mans, Ordre de S. Benoît, Congregation de S. Maur, fondée à la fin du sixiéme siecle, par Bertrang Evêque du Mans: cette Abbaye vaut vingt-sept mille livres de rente, dont dix-huit à l'Abbé; la Communauté est composée de vingt Religieux.

le COUTURELLE, dans l'Artois, Diocèse d'Arras, Parlement de Paris, Intendance d'Amiens, Gouvernance, Bailliage & Recette d'Arras, a 99 habitans.

COUVAIN, dans la Normandie, Diocèse de Lisieux, Parlement de Rouen, Intendance d'Alençon, Election de Bernay, a 161 habitans.

COUVAINS, dans la Normandie, Diocèse de Coutances, Parlement de Rouen, Intendance de Caën, Election de S. Lo, a 1160 habitans.

COUVERT, dans la Normandie, Diocèse de Bayeux, Parlement de Rouen, Intendance de Caën, Election de Bayeux, a 396 habitans.

la COUVERTOIRAD, Ville, dans le Roüergue, Diocèse de Vâbres, Parlement de Toulouse, Intendance de Montauban, Election de Milhaud, a 2600 habitans.

COUVIGNOU, dans la Champagne, Diocèse de Langres, Parlement de Paris, Intendance de Châlons, Election de Bar-sur-Aube, a 364 habitans.

COUVILLARGUES, dans le bas Languedoc, Diocèse d'Uzès, Parlement de Toulouse, Intendance de Montpellier, Recette d'Uzès, a 410 habitans.

COUVILLE, dans la Normandie, Diocèſe de Courances, Parlement de Roüen, Intendance de Caën, Election de Valognes, a 410 habitans. Dans ce lieu, le terrain y eſt très-maigre, y ayant beaucoup de landes. Il y a un Seigneur, & la Cure dépend de S. Sauveur.

COUVOSOULS, dans le haut Languedoc, Diocèſe d'Alet, Parlement & Intendance de Toulouſe, Recette d'Alet, a 218 habitans.

COUVRELLE, dans la Picardie, Diocèſe de Soiſſons, Parlement de Paris, Intendance & Election de Soiſſons, a 134 habitans.

COUVRENAULT, Prieuré, dans le Perche, valant cinq cens livres.

COUVRON, dans la Picardie, Diocèſe de Laon, Parlement de Paris, Intendance de Soiſſons, Election de Laon, a 439 habitans.

COUVROTD, dans la Champagne, Diocèſe de Châlons, Parlement de Paris, Intendance de Châlons, Election de Vitry, a 125 habitans.

le COUX, dans le Périgord, Diocèſe de Périgueux, Parlement & Intendance de Bordeaux, Election de Sarlat, a 1417 habitans.

COUY, *Colvium*, dans le Berry, Diocèſe de Bourges, Parlement de Paris, Intendance de Bourges, Election de la Charité ſur Loire, Grenier à ſel de Villequier, a 479 habitans. Ce lieu, qui eſt ſitué à cinq lieuës de la Charité, & dont la Cure qui vaut environ quatre cens livres, eſt à la nomination du Chapitre de Sanſergue, ne produit que du blé. M. de Courtanvaux en eſt Seigneur. La haute Juſtice a été réunie à Villequier. Les Lettres s'adreſſent par la Charité.

la COUZ, dans la Bourgogne, Diocèſe de Bellay, Parlement & Intendance de Dijon, Bailliage & Recette de Bugey, a 190 habitans.

COUZE, Bourg, dans le Périgord, Diocèſe de Sarlat, Parlement & Intendance de Bordeaux, Election de Sarlat, a 359 habitans. Ce lieu eſt ſitué ſur une petite Riviere, qui porte le même nom.

COUZE, petite Riviere du Périgord, qui arroſe le Bourg de Couze, & enſuite ſe rend dans le Vezer.

COUZEIX, dans le Limoſin, Diocèſe de Limoges, Parlement de Bordeaux, Intendance & Election de Limoges, a 773 habitans.

COUZIERS, dans la Touraine, Diocèſe de Tours, Parlement de Paris, Intendance de Tours, Election de Chinon, a 191 habitans.

COUZIN, petite Riviere de Bourgogne: elle prend ſa ſource près de Saulieu, & ſe joint à la riviere de Cure.

COUZON ou S. Romain de Couzon, dans le Lionnois, Diocèſe de Lion, Parlement de Paris, Intendance & Election de Lion, a 790 habitans.

COUZON, Bourg, dans le Bourbonnois, Diocèſe de Bourges, Parlement de Paris, Intendance & Election de Moulins, a 212 habitans. C'eſt un Bourg & Paroiſſe, dont la Cure qui vaut ſix cens livres de revenu, eſt à la collation de l'Abbeſſe de S. Menoux: il eſt ſitué à quatre lieuës de Moulins, même diſtance de l'Allier, en plaine; c'eſt terres varennes à ſeigle, orge & avoine; il y a quelques vignes d'aſſez bon rapport; les foins abondans & graſſifs; les pacages reſſerrez, mais de bonne qualité; le profit des beſtiaux conſidérable par l'engrais des bœufs & des moutons; il y a des cantons de bois de haute futaye, aſſez conſidérables, & de bons étangs de mille à quinze cens d'empoiſſonnemens, & dont le poiſſon ſe conduit à Paris, ſur la riviere d'Allier. M. le Duc en eſt Seigneur.

COUZON, dans la Champagne, Diocèſe de Langres, Parlement de Paris, Intendance de Châlons, Election de Langres, a 107 habitans.

COUZONNAT, dans la Marche, Diocèſe de Limoges, Parlement de Paris, Intendance de Moulins, Election de Gueret, a 223 habitans. C'eſt une Paroiſſe ſituée en plaine; c'eſt terres à ſeigle, bled noir, avoine, raves, orge & millet; les pacages y ſont aſſez bons & communs; les foins ſuffiſans pour la nourriture des beſtiaux qu'on y éleve, & dont on fait un bon commerce; il y a quelques bois de haute futaye & des modernes, appartenans au Seigneur: les habitans ſont aſſez commodes. Mademoiſelle de Challier en eſt Dame.

COUZOURS, dans le Limoſin, Diocèſe de Limoges, Parlement de Bordeaux, Intendance de Limoges, Election de Brives, a 759 habitans.

COY

COYE, dans l'Iſle de France, Diocèſe, Parlement, Intendance & Election de Paris, a 309 habitans.

COYOLLES, dans la Picardie, Diocèſe de Senlis, Parlement de Paris, Intendance de Soiſſons, Election de Creſpy, a 172 habitans.

COYRIERE, dans la Franche-Comté, Diocèſe, Parlement & Intendance de Beſançon, Bailliage & Recette de la Terre de S. Claude, a 162 habitans.

COYROUX, *Coyreſium*, Abbaye de Filles, Ordre de Cîteaux, dans le Limoſin, Diocèſe de Limoges; cette Abbaye eſt Fille & près d'Obazine.

COYSERETTES, dans la Franche-Comté, Diocèſe, Parlement & Intendance de Beſançon, Bailliage & Recette de la Terre de S. Claude, a 217 habitans.

COZ

COZE'S, Bourg, dans la Saintonge, Diocèſe de Saintes, Parlement de Bordeaux, Intendance de la Rochelle, Election de Saintes, a 2132 habitans.

CRA

la CRABE, dans la Gaſcogne, Diocèſe d'Acqs, Parlement de Bordeaux, Intendance d'Auch, Election des Lannes, a 330 habitans.

CRACH, dans la Bretagne, Diocèſe de Vannes, Parlement de Rennes, Intendance de Nantes, Recette de Vannes, a 210 habitans.

CRACHE, dans la Beauce, Diocèſe de Chartres, Parlement de Paris, Intendance d'Orleans, Election de Chartres, a 161 habitans. Il y a une Abbaye.

CRACONVILLE, dans la Normandie, Diocèſe d'Evreux, Parlement & Intendance de Roüen, Election d'Evreux, a 63 habitans. C'eſt à M. de Bence.

CRAIN, dans la Bourgogne, Diocèſe d'Auxerre, Parlement de Paris, Intendance de Dijon, Bailliage & Recette d'Auxerre, Grenier à ſel de Clamecy, a 492 habitans. Ce lieu eſt ſitué ſur la riviere d'Yonne, qui y paſſe; il y a fort peu de

vignes. Les Hameaux de Miſerry, Paulmier, la Grange, Solle, le moulin de Prémontat & les champs de Crains en dépendent.

CRAINTILIEU, dans le Forez, Diocèſe de Lion, Parlement de Paris, Intendance de Lion, Election de Montbriſon, à 197 habitans.

CRAISSAC, dans le Quercy, Diocèſe de Cahors, Parlement de Toulouſe, Intendance de Montauban, Election de Cahors, à 360 habitans.

CRAMAILLE, dans la Picardie, Diocèſe de Soiſſons, Parlement de Paris, Intendance & Election de Soiſſons, à 151 habitans.

CRAMARD, dans le Poitou, Diocèſe de Poitiers, Parlement de Paris, Intendance & Election de Poitiers, à 557 habitans.

CRAMENET, dans la Champagne, Diocèſe de Reims, Parlement de Paris, Intendance de Châlons, Election d'Epernay, à 367 habitans.

CRAME'NIL, dans la Normandie, *voyez* Craſmenil.

CRAMOISELLE, dans la Picardie, Diocèſe de Soiſſons, Parlement de Paris, Intendance & Election de Soiſſons, à 26 habitans.

CRAMONT, dans la Picardie, Diocèſe d'Amiens, Parlement de Paris, Intendance d'Amiens, Election & Grenier à ſel de Doulens, à 616 habitans. Ce lieu eſt ſitué dans une belle plaine : la Cure qui vaut huit cens livres de rente, eſt à la collation du Commandeur de Beauvoir-lez-Abbeville, qui eſt Seigneur du lieu, avec M. Chatelain. Le terroir produit bleds, avoines & autres grains ; laine, qui fait le commerce. Ce lieu eſt à deux lieuës de S. Riquier, quatre d'Abbeville & Doulens.

CRAMOISY, dans la Picardie, Diocèſe de Beauvais, Parlement de Paris, Intendance de Soiſſons, Election de Clermont, à 254 habitans.

la CRAMUSE, dans la Provence, Diocèſe de Digne, Parlement & Intendance d'Aix, Viguerie & Recette de Digne, à 210 habitans.

CRAN, dans la Bretagne, Diocèſe de Nantes, Parlement de Rennes, Intendance & Recette de Nantes, à 410 habitans. Ce lieu eſt ſitué ſur la Vilaine, à une lieuë de Redon.

CRANCE', dans la Champagne, Diocèſe de Sens, Parlement & Intendance de Paris, Election de Nogent-ſur-Seine, à 229 habitans.

CRANET-Chaban, dans le pays d'Aunis, Diocèſe de la Rochelle, Parlement de Paris, Intendance & Election de la Rochelle, à 476 habitans.

CRANCEY, dans la Bourgogne, Diocèſe de Langres, Parlement & Intendance de Dijon, Bailliage, Grenier à ſel & Recette de Châtillon, à 414 habitans. Ce lieu eſt ſitué dans une plaine au pied d'une montagne ; il y a des vignes. Les Chanoines de Château-Vilain ſont collateurs de la Cure. La Grange du preſſoir appartenant à l'Abbaye de Longuay en dépend.

CRANDELIN, dans la Picardie, Diocèſe de Laon, Parlement de Paris, Intendance de Soiſſons, Election de Laon, à 170 habitans.

CRANDELLE, dans l'Auvergne, Diocèſe de S. Flour, Parlement de Paris, Intendance de Riom, Election d'Aurillac, à 674 habitans.

CRANGEAC, Baronie, dans la Bourgogne, Diocèſe de Lion, Parlement & Intendance de Dijon, Bailliage & Recette de Breſſe, à 82 habitans.

CRANNE', Bourg, dans la Picardie, Diocèſe de Laon, Parlement de Paris, Intendance de Soiſſons, Election de Laon, à 460 habitans.

CRANNES-en-Valon, dans le Maine, Diocèſe du Mans, Parlement de Paris, Intendance de Tours, Election du Mans, à 557 habitans.

CRANNES-en-Vilaine, dans le Maine, Diocèſe du Mans, Parlement de Paris, Intendance de Tours, Election du Mans, à 581 habitans.

CRANS, dans la Bourgogne, Diocèſe de Lion, Parlement & Intendance de Dijon, Bailliage & Recette de Breſſe, à 115 habitans.

CRANS, dans la Franche-Comté, Diocèſe, Parlement & Intendance de Beſançon, Bailliage & Recette de Poligny, à 89 habitans.

CRANSAC, dans le Rouergue, Diocèſe de Rodez, Parlement de Toulouſe, Intendance de Montauban, Election de Villefranche, à 260 habitans. Il y a des mines de charbon de terre & de pierre, fort abondantes, pour le commerce deſquelles le Lot eſt fort avantageux : mais ce qui rend ce lieu plus célèbre, ſont deux fontaines d'eaux minérales, que l'on tient des meilleures de l'Europe ; elles attirent en ce lieu quantité de malades, dans les deux ſaiſons de May & Septembre. On tranſporte ces eaux dans les lieux éloignez, même juſqu'à Paris ; leur principal effet eſt de retablir les eſtomachs foibles & languiſſans, les obſtructions, & de ſoulager les douleurs de la néfretique : au-deſſus de ces fontaines, il y a des grottes ou étuves, où les malades ſe font ſuer pour guérir les rhumatiſmes, ſciatiques, gouttes & paralilies, & retablir les membres bleſſez ou affoiblis. La vertu de ces eaux conſiſte dans l'allun, dont elles ſont impregnées ; on en tiroit autrefois dans les mines de charbon, mais on a ceſſé ; parce que ce minéral n'y étoit ni aſſez mur, ni aſſez fin. Ces eaux minérales ſortent de la montagne, dans laquelle on a pratiqué les étuves, dont il vient d'etre parlé ; cette montagne renferme un feu interieur, qui exale ordinairement en fumée, mais qui jette aſſez ſouvent des flâmes conſidérables ; la ſuperficie du terrain y eſt toute brûlée, marques certaines que le feu n'en eſt pas profond ; auſſi ne s'y plaint-on gueres des tremblemens de terre, ſi fréquens dans le voiſinage des autres Vulcans.

CRANSOT, dans la Franche Comté, Diocèſe, Parlement & Intendance de Beſançon, Bailliage & Recette de Lons-le-Saunier, à 133 habitans.

CRAON, *Credonium*, Ville & Baronie, dans l'Anjou, Diocèſe d'Angers, Parlement de Paris, Intendance de Tours, Election de Château-Gontier, à 2116 habitans. Cette Ville eſt ſituée ſur la riviere d'Oudon, environ à dix lieuës d'Angers, aux frontiéres de la Bretagne & du Maine ; il y a un Grenier à ſel, qui conſomme ſoixante muids. Craon eſt remarquable par un combat des François contre les Anglois. Il y a un Prieuré Conventuel, de l'Ordre de S. Benoit, Congrégation de S. Maur, valant quatre mille cinq cens livres ; il eſt dédié à S. Clement, & eſt ſitué dans une partie de la Ville, qui eſt appellée le Bourg S. Clement de Craon, qui forme une Collecte particuliére de 1518 habitans. Il donne à ſon territoire le nom de Craonois. Il y a auſſi une Collégiale, dédiée à S. Nicolas, compoſée d'un Chefcier, de huit Chanoines & de quatre Chapelains. Le Seigneur de la Ville nomme à ſept de ces Canonicats ; ils ont deux cens livres chacun de revenu. Il y a auſſi un Couvent de Dominicains. L'on y tient un Marché conſidérable tous les Lundis, & ſix Foires ; ſçavoir, trois dans la Ville & trois dans le

le Fauxbourg S. Clement. Il s'y fait un gros commerce de lin.

Craon eſt la premiere & la plus ancienne Baronie d'Anjou ; Foulques Nera la donna à un de ſes parens nommé Liſoire, qui prit le nom de Craon ; mais Guerin ſon petit-fils, ayant refuſé l'hommage à Geoffroy Martel, & l'ayant fait à Conan, deuxiéme Comte de Bretagne, Geoffroy confiſqua la Terre, & la donna à Robert dit le Bourguignon ; d'où s'enſuivit une rude guerre entre les deux Seigneurs & les deux Souverains, qui fut enfin terminée par une double alliance : Robert ayant épouſé Beatrix de Craon, fille de Guerin ; & Renaud, fils de Robert, la fille de Robert de Vitré & de Barbe de Craon. Ce Renaud fut Chef de la ſeconde famille de Craon, finie en la perſonne d'Iſabeau de Craon, femme de Louis de Suilly leur fille ; Marie de Suilly épouſa Gui de la Tremoüille ſixiéme du nom, dont la poſterité a poſſedé cette Terre, juſqu'à Charlotte Catherine de la Tremoüille, qui la porta à Henry de Bourbon Prince de Condé. Elle appartient aujourd'hui à Madame Magdelaine de Laval, veuve du Maréchal de Rochefort. La Juriſdiction s'étend ſur vingt-quatre Paroiſſes, & ſur cinq autres en partie.

CRAONNE, Ville, dans la Picardie, Diocéſe de Laon, Parlement de Paris, Intendance de Soiſſons, Election de Laon, a 678 habitans.

CRAONNELLE, dans la Picardie, Diocéſe de Laon, Parlement de Paris, Intendance de Soiſſons, Election de Laon, a 358 habitans.

CRAPAUMEMIL, dans la Picardie, Diocéſe d'Amiens, Parlement de Paris, Intendance d'Amiens, Election de Mondidier, a 259 habitans.

CRAPONE, dans l'Auvergne, Diocéſe de Clermont, Parlement de Paris, Intendance de Riom, Election d'Iſſoire, a 255 habitans.

CRAPONE ou le foſſé de Crapone ; c'eſt un Canal qui paſſe par les campagnes de Salon, d'Aiguiers, Grauce & Istrecte, qu'il arroſe ; il a pris ſon nom d'Adam Crapone, Gentilhomme de Salon, qui l'a fait conſtruire en 1558.

CRAPONE, dans le Velay.

CRAS, dans la Bourgogne, Diocéſe de Bellay, Parlement & Intendance de Dijon, Bailliage & Recette de Breſſe, a 486 habitans.

CRAS, dans le Quercy, Diocéſe de Cahors, Parlement de Toulouſe, Intendance de Montauban, Election de Cahors, a 468 habitans.

CRAS, dans le Dauphiné, Diocéſe de Valence, Parlement & Intendance de Grenoble, Election de Romans, a 212 habitans.

CRASAMIES, Bourg, dans la Saintonge, Diocéſe de Saintes, Parlement de Bordeaux, Intendance de la Rochelle, Election de Saintes, a 486 habitans.

CRASME'NIL ou S. Agnan de Craménil, dans la Normandie, Diocéſe de Bayeux, Parlement de Roüen, Intendance & Election de Caën, a 155 habitans.

CRASMENIL, dans la Normandie, Diocéſe, Parlement & Intendance de Roüen, Election de Montivilliers, a 121 habitans. Le Seigneur en prend le nom.

CRASSES, dans le bas Armagnac, Diocéſe d'Auch, Parlement de Toulouſe, Intendance d'Auch, Election d'Armagnac, a 264 habitans.

CRASSEVILLE, dans la Normandie, Diocéſe de Coutances, Parlement de Roüen, Intendance de Caën, Election de Valognes, a 405 habitans.

CRASSY, dans la Bourgogne, Diocéſe de Bellay, Parlement & Intendance de Dijon, Bailliage & Recette de Bugey, a 128 habitans.

CRASVILLE-la Malet, dans la Normandie, Diocéſe, Parlement & Intendance de Rouen, Election de Caudebec, a 302 habitans. M. Boula en eſt Seigneur.

la CRAU, *Cravus*, *Campi-Lapidei* ; c'eſt un terrain ſitué dans la Provence, entre le Rhône & l'étang de Berre ; il commence à quelques lieuës d'Arles, & s'étend tout le long de la mer. Cette campagne a de tout tems été couverte de pierres ; les anciens Poëtes ont feint que c'eſt l'endroit où Hercule s'eſt battu contre des Geans ; les armes vinrent à lui manquer, Jupiter ſon pere lui envoya une pluye de pierre, pour s'en ſervir contre ſes ennemis. Ce qu'il y a d'étonnant, c'eſt que ce terrain tout pierreux qui ſoit, nourrit & engraiſſe une infinité de moutons, qui ont l'inſtinct de ranger les pierres pour profiter des herbes très-ſavoureuſes, qui ſont deſſous. L'on en peut voir une explication bien détaillée, dans la Chorographie de Provence d'Honoré Bouche. Les vins que l'on y recueille, ſont les meilleurs de la Provence ; il y croît même de la graine d'écarlatte, qui étoit ci-devant une récolte prétieuſe, avant que les Marchands ſe fuſſent entêtez de la cochenille, qu'ils vont chercher bien loin & avec tant de périls. Il y a aux environs pluſieurs marais ſalans.

CRAVANCHE, dans la haute Alſace, Diocéſe de Baſle, Conſeil & Intendance d'Alſace, Bailliage & Recette de Betfort, a 27 habitans.

CRAVANS, Bourg, dans la Saintonge, Diocéſe de Saintes, Parlement de Bordeaux, Intendance de la Rochelle, Election de Saintes, a 975 habitans.

CRAVANT, Ville, dans la Bourgogne, Diocéſe d'Auxerre, Parlement Paris, Intendance de Dijon, Bailliage & Recette d'Auxerre, a 1268 habitans. Cette Ville qui eſt du Reſſort de la Cour des Aydes de Paris, eſt ſituée ſur la jonction des deux rivieres de Curre & d'Yonne ; il y a un pont de pierre à demi-ruiné, & quelques vignes dont les vins ſont eſtimez. Elle depute aux Etats de la Province, & il y a un Entrepôt de ſel.

CRAVANT, dans l'Orleannois, Diocéſe d'Orleans, Parlement de Paris, Intendance d'Orleans, Election de Beaugency, a 851 habitans.

CRAVANT, dans la Normandie, Diocéſe d'Evreux, Parlement & Intendance de Roüen, Election d'Evreux, a 160 habitans. M. de Beauviers en eſt Seigneur.

CRAVANT, dans la Touraine, Diocéſe de Tours, Parlement de Paris, Intendance de Tours, Election de Chinon, a 633 habitans. La Cure eſt à la collation de l'Abbé de Marmoutier.

CRAVENET, dans la Normandie, Diocéſe d'Evreux, Parlement & Intendance de Roüen, Election d'Evreux, a 295 habitans.

CRAVENSERE, dans le bas Armagnac, Diocéſe d'Auch, Parlement de Toulouſe, Intendance d'Auch, Election d'Armagnac, a 68 habitans.

CRAVILLE, dans la Normandie, Diocéſe, Parlement & Intendance de Roüen, Election d'Arques, a 391 habitans. Le Seigneur en prend le nom.

CRAVILLE, dans la Normandie, Diocéſe d'Evreux, Parlement & Intendance de Roüen, Election du Pont-de-l'Arche, a 275 habitans. M. le Duc d'Elbeuf en eſt Seigneur.

CRAVILLE-la-Malet, *voyez* Craſville.

CRAUT, petite Riviere de Languedoc, qui prend ſa ſource d'une des montagnes du Gevaudan, nommée Mont-d'Augueval; elle paſſe à Valeraugre & à Ganges, & ſe jette dans la mer Méditerranée.

CRAUX, dans le Nivernois, Diocèſe de Nevers, Parlement de Paris, Intendance de Moulins, Election de Nevers, a 31 habitans.

CRAY, dans la Bourgogne, Diocèſe d'Autun, Parlement de Paris, Intendance de Dijon, Bailliage & Recette de Mâcon, Grenier à ſel de S. Gengoux, a 226 habitans. Ce lieu eſt ſitué ſur un vallon environné de montagnes aſſez élevées & couvertes de buiſſons & de taillis. On y tient quatre Foires par an; il y a quelques petites vignes.

CRAY ou S. Julien de Cray, dans la Bourgogne, Diocèſe d'Autun, Parlement & Intendance de Dijon, Bailliage & Recette de Semur en Brionnois, a 276 habitans.

CRAYWICK, dans la Flandre Flamingante, Diocèſe d'Ypres, Parlement de Doüay, Intendance, Subdélégation & Recette de Lille, a 494 habitans.

CRAZ, dans la Bourgogne, Diocèſe de Bellay, Parlement & Intendance de Dijon, Bailliage & Recette de Bugey, a 286 habitans.

CRE

CRE', dans l'Anjou, Diocèſe d'Angers, Parlement de Paris, Intendance de Tours, Election de Baugé, a 628 habitans.

CREANCE, dans la Normandie, Diocèſe de Coutances, Parlement de Roüen, Intendance de Caën, Election de Coutances, a 1516 habitans. Ce lieu qui a titre de Comté, appartenant à la Maiſon de Longaunau de Dampierre, eſt ſitué ſur le bord de la mer. Il y a une petite Juriſdiction pour le Seigneur, qui a une Chapelle, dite de S. Hubert, dans ſon Château qu'on appelle Belvire. Il y a dix-ſept Salines ſur la petite riviere d'Ay, qui y paſſe avec le flux de la mer. C'eſt un petit havre ſéparé de celui de S. Germain ſur Ay, par la ſeule riviere qu'on y traverſe à gué; ce foſſé dépend de l'Abbaye de Leſſey.

CREANCEY, dans la Bourgogne, Diocèſe de Langres, Parlement & Intendance de Dijon, Bailliage & Recette de Châtillon, a 309 habitans.

CREANCEY, dans la Bourgogne, Diocèſe d'Autun, Parlement & Intendance de Dijon, Bailliage & Recette d'Arnay-le-Duc, Grenier à ſel de Pouilly, a 220 habitans. C'eſt une Paroiſſe ſituée au bas d'une montagne qui la couvre au levant. Il y a de belles plaines des trois autres côtez. Un petit Ruiſſeau formé par des Fontaines y fait moudre un Moulin. Le Prieur de S. Marcel proche Châlon-ſur-Sône eſt Collateur de la Cure, de laquelle dépendent Baune, Panthier & la Cochere.

CREANGE, dans le pays Meſſin, Diocèſe, Parlement, Intendance & Recette de Metz, a 314 habitans. C'eſt une Baronie, qui a donné le nom à une Maiſon diſtinguée, dont il reſte une Branche qui eſt attachée au ſervice de M. l'Electeur de Bavie.

CREANS, dans l'Anjou, Diocèſe d'Angers, Parlement de Paris, Intendance de Tours, Election de la Fléche, a 217 habitans.

CRECEY, dans la Bourgogne, Diocèſe de Langres, Parlement, Intendance, Bailliage & Recette de Dijon, Grenier à ſel de Saux-le-Duc, a 215 habitans. Ce lieu eſt ſitué au bas d'un côteau ſur la roche, à cinq lieuës de Dijon. Il y a une riviere nommée la Thille.

CRECHY, dans le Bourbonnois, Diocèſe de Clermont, Parlement de Paris, Intendance & Election de Moulins, a 287 habitans. C'eſt une Paroiſſe à ſept lieuës de Moulins, à demi-lieuë de l'Allier en plaine; c'eſt terres fortes à froment, orges, avoines & féves; les foins abondans & graſſifs; les pacages reſſerrez, le profit des beſtiaux peu conſidérable; le principal revenu conſiſte en grains, gros & menus: il y a des vignes dont le profit eſt aſſez conſidérable; ſans bois, étangs ni menus fruits. M. le Duc eſt Seigneur de ce lieu.

CRECY, dans la Champagne, Diocèſe de Reims, Parlement de Paris, Intendance de Châlons, Election de Reims, a 147 habitans.

CRECY, dans le Berry, Diocèſe de Bourges, Parlement de Paris, Intendance & Election de Bourges, a 270 habitans.

CRECY, dans le Nivernois, Diocèſe de Nevers, Parlement de Paris, Intendance de Moulins, Election de Nevers, a 112 habitans. C'eſt une Paroiſſe ſituée en plaine, bonnes terres à froment de grand produit; les pacages reſſerrez, mais bons, les foins ſont ſuffiſans pour la nourriture de beaucoup de beſtiaux, qu'on y engraiſſe l'hyver; les habitans ont leur uſage pour la glandée. Mame d'Antery en eſt Dame.

CRECY-au-Mont, dans la Picardie, Diocèſe de Soiſſons, Parlement de Paris, Intendance de Soiſſons, a 334 habitans.

CRECY ou Creſſy, *Cariſiacum* ou *Creſſiacum*, Bourg & Châtellenie, ancienne Mairie & Echevinage, dans la Picardie, Diocèſe d'Amiens, Parlement de Paris, Intendance d'Amiens, Election & Grenier à ſel d'Abbeville, a environ 1400 habitans, compris les lieux ci-aprés; Etrées, Caumartin, & Château-Thomas. Crecy qui a un Bailliage & une Prevôté, & qui ſuit la Coutume de Ponthieu, donne le nom à une Forêt belle & conſidérable, elle étoit autrefois très-dangereuſe, mais elle eſt à préſent plus praticable, par les grandes routes que l'on y a fait.

La Cure qui vaut mille livres eſt à la nomination de M. l'Abbé de Forêtmoutier; le terroir produit foins, bleds & autres grains, qui ſe conſomment à Abbeville, Montreuil, & à Heſdin. Le commerce conſiſte en beſtiaux, fils, laines & chanvre; il y a un Marché-franc une fois tous les mois, & Marché deux fois la ſemaine; les Lettres s'adreſſent pour ce lieu à Abbeville.

Les Seigneurs de Crecy ſont le Roy, comme Comte de Ponthieu, M. de Canleurs & l'Abbaye de S. Riquier d'Etrées; M. le Fevre de Caumartin, & M. le Comte d'Ailly de Château-Thomas.

Crecy eſt remarquable par la fameuſe Bataille qui s'eſt donnée prés de Crecy-Fontaine & Etrées, & qui a pris le nom de ce Bourg, entre les François & les Anglois, ſous le Régne de Philippe de Valois, le 26. Aouſt 1346. Les François y perdirent plus de trente mille hommes, pluſieurs de leurs Princes, & beaucoup de Seigneurs.

CRECY, dans la Bourgogne, Diocèſe d'Autun, Parlement & Intendance de Dijon, Bailliage, Grenier à ſel & Recette de Bourbon, a 416 habitans. C'eſt pays de côteaux & de rochers. Il y paſſe une petite Riviere du côté du Nivernois, on l'appelle la Soinme. Il y a quelques vi-

gnes. Les Religieux de S. Martin d'Autun ſont Collateurs de la Cure. Pluſieurs Fiefs en dépendent, ſçavoir Duxon, Mouvant, Montperroux, Bory, Suly, & le Montpetit de la Baronie de Bourbon.

CRECY-ſur-Sere, dans la Picardie, Diocèſe de Laon, Parlement de Paris, Intendance de Soiſſons, Election de Laon, à 1529 habitans.

CRECY, dans la Brie, *voyez* Creſſy.

CREDIN, dans la Bretagne, Diocèſe de Vannes, Parlement de Rennes, Intendance de Nantes, Recette de Vannes, à 286 habitans.

CREDO ou le grand Credo, haute Montagne du Bugey, au pied de laquelle paſſe le Rhône.

CREENCES, Bourg, dans la Normandie, Diocèſe de Coutances, Parlement de Roüen, Intendance de Caën, Election de Coutances, à 1195 habitans. Les Garennes des environs fourniſſent quantité de bons lapins.

CREGOLS, dans le Quercy, Diocèſe de Cahors, Parlement de Toulouſe, Intendance de Montauban, Election de Cahors, à 468 habitans.

CREGY, dans la Brie, Diocèſe de Meaux, Parlement & Intendance de Paris, Election de Meaux, à 218 habitans. Il y a un Couvent de Carmes Déchauſſez.

CREHEN & le Guildo, dans la Bretagne, Diocèſe de S. Malo, Parlement de Rennes, Intendance de Nantes, Recette de S. Malo, à 468 habitans.

CREIL, *Credelium*, Ville, dans la Picardie, Diocèſe de Senlis, Parlement & Intendance de Paris, Election de Senlis, à 789 habitans. Cette petite Ville eſt ſur l'Oiſe, ſur laquelle elle a un Pont; elle eſt à deux lieuës de Senlis. Charles V. dit le Sage y fit bâtir un Château, qui fut pris par les Anglois, & repris ſous Charles VII. Il y a un petit Chapitre où l'on conſervoit le Corps de S. Evremont, avant que les Calviniſtes ſe fuſſent emparez de Creil l'an 1567.

CREIL, dans la Normandie, Diocèſe, Parlement & Intendance de Roüen, Election d'Eu, à 960 habitans.

CREISSAC, dans le bas Languedoc, Diocèſe de Viviers, Parlement de Toulouſe, Intendance de Montpellier, Recette de Viviers, à 204 habitans.

CREISSAMULLE, dans la Normandie, Diocèſe de Bayeux, Parlement de Roüen, Intendance & Election de Caën, à 218 habitans.

CREISSAN, dans le haut Languedoc, Diocèſe de Narbonne, Parlement & Intendance de Toulouſe, Recette de Narbonne, à 303 habitans.

CREISSET, dans la Provence, Diocèſe, Parlement & Intendance d'Aix, Viguerie & Recette de Digne, à 116 habitans.

CREMANVILLE, dans la Normandie, Diocèſe, Parlement & Intendance de Roüen, Election de Pontaudemer, à 250 habitans. C'eſt à M. des Iſles Douliet.

CREMARTS, dans le Boulonnois, Diocèſe de Boulogne, Parlement de Paris, Intendance d'Amiens, à 336 habitans.

CREMAUX, Bourg, dans le Forez, Diocèſe de Lion, Parlement de Paris, Intendance de Lion, Election de Roanne, à 1128 habitans.

CREMEN, dans le bas Armagnac, Diocèſe d'Auch, Parlement de Toulouſe, Intendance d'Auch, Election d'Armagnac, à 360 habitans.

CREMERY, dans la Picardie, Diocèſe de Noyon, Parlement de Paris, Intendance d'Amiens, Election de Peronne, à 120 habitans.

CREMIEU, *Cremiacum*, Ville, dans le Dauphiné, Diocèſe de Vienne, Parlement & Intendance de Grenoble, Election de Vienne, à 486 habitans. Elle eſt à cinq lieuës à l'orient de Lion. Cette Ville eſt au pied d'une montagne, à une lieuë du Rhône.

CREMILLES, dans le Berry, Diocèſe de Bourges, Parlement de Paris, Intendance de Bourges, Election de Blanc, à 898 habitans.

CREMPS, dans le Quercy, Diocèſe de Cahors, Parlement de Toulouſe, Intendance de Montauban, Election de Cahors, à 250 habitans.

CREMPSE ou S. Julien de Crempſe, dans le Périgord, Diocèſe de Périgueux, Parlement & Intendance de Bordeaux, Election de Périgueux, à 545 habitans.

CRENAY, dans la Champagne, Diocèſe de Troyes, Parlement de Paris, Intendance de Châlons, Election de Troyes, à 435 habitans.

CRENAY-ſur-Suize, dans la Bourgogne, Diocèſe de Langres, Parlement & Intendance de Dijon, Bailliage, Grenier à ſel & Recette de Châtillon, à 105 habitans. Ce lieu eſt ſitué dans un fond de montagne fort étroit. Il y paſſe une petite Riviere nommée Suize, & ſur laquelle il y a un Pont. L'Abbeſſe & les Religieuſes de Poulangy ſont Collatrices de la Cure.

CRENAY, dans la Champagne, Diocèſe de Langres, Parlement de Paris, Intendance de Châlons, Election de Chaumont en Baſſigny, à 27 habitans.

CRENNES, dans la Normandie, Diocèſe de Séez, Parlement de Roüen, Intendance d'Alençon, Election d'Argentan, à 189 habitans.

CREIN, dans la Gaſcogne, Diocèſe d'Acqs, Parlement de Bordeaux, Intendance & Election des Lannes, à 314 habitans.

CREON, Bourg, dans la Guienne, Diocèſe, Parlement, Intendance & Election de Bordeaux, à 1016 habitans.

CREOT, dans la Bourgogne, Diocèſe d'Autun, Parlement & Intendance de Dijon, Bailliage & Recette d'Autun, à 96 habitans.

CREOUX, dans le Dauphiné, Diocèſe de Gap, Parlement & Intendance de Grenoble, Election de Gap, à 468 habitans.

CREPE', dans la Saintonge, Diocèſe de Saintes, Parlement de Bordeaux, Intendance de la Rochelle, Election de S. Jean d'Angely, à 102 habitans.

CREPE'E ou Crepey, dans la Bourgogne, Diocèſe d'Autun, Parlement & Intendance de Dijon, Bailliage, Grenier à ſel & Recette de Beaune, à 55 habitans. Ce lieu eſt ſitué ſur une montagne.

CREPEVILLE, dans la Normandie, Diocèſe, Parlement & Intendance de Roüen, Election d'Arques, à 112 habitans.

CREPIAN, dans le bas Languedoc, Diocèſe d'Uzés, Parlement de Toulouſe, Intendance de Montpellier, Recette d'Uzés, à 340 habitans.

CREPON, dans la Normandie, Diocèſe de Bayeux, Parlement de Roüen, Intendance de Caën, Election de Bayeux, à 284 habitans.

CREPY, dans le pays Meſſin, Diocèſe, Parlement, Intendance & Recette de Metz, à 89 habitans.

CREPY-en-Laonois, petite Ville, dans la Picardie, Diocèſe de Laon, Parlement de Paris, Intendance de Soiſſons, Election de Laon, à 350 habitans. Il y a une Prevôté Royale.

CREPY. *Voyez* Creſpy.

CREQUES, dans l'Artois, Diocèſe d'Arras, Conſeil d'Artois, Intendance d'Amiens, Gouvernance d'Arras, a 163 habitans.

CREQUY, dans l'Artois, Diocèſe d'Arras, Conſeil d'Artois, Intendance d'Amiens, Gouvernance d'Arras, Bailliage & Recette de S. Pol, a 309 habitans. Ce lieu a donné le nom à une illuſtre Maiſon des plus anciennes; pluſieurs Branches de cette Maiſon ſe ſont fort diſtinguées pendant les Guerres contre les Anglois, qui avoient alors Calais. La Branche aînée étant tombée en quenoüille, cette Terre a paſſé dans la Maiſon de Blanchefort, auſſi fort diſtinguée, qui en a pris le Nom & les Armes, & n'a pas moins acquis de réputation. Elle eſt encore tombée depuis, après avoir hérité de celle de Leſdiguieres; & la plus grande partie de leurs biens eſt paſſée à la Maiſon de Villeroy.

CRESANCY, dans la Brie, Diocèſe de Soiſſons, Parlement de Paris, Intendance de Soiſſons, Election de Château-Thierry, a 386 habitans.

CRESANCY, dans le Berry. Ce lieu dépend du Chapitre de S. Urſin de Bourges.

CRESCHE & Chaſne. *Voyez* Chaſne & Creſche.

CRESANCERY, dans la Franche-Comté, Diocèſe, Parlement & Intendance de Beſançon, Bailliage & Recette de Gray, a 160 habitans.

CRESANTINE, dans la Champagne, Diocèſe de Troyes, Parlement de Paris, Intendance de Châlons, Election de Troyes, a 372 habitans.

CRESCIA, dans la Franche-Comté, Diocèſe, Parlement & Intendance de Beſançon, Bailliage & Recette d'Orgelet, a 304 habitans.

CRESNAY ou S. Pierre de Creſnay, dans la Normandie, Diocèſe d'Avranches, Parlement de Roüen, Intendance de Caën, Election d'Avranches, a 412 habitans.

CRESPAN, dans la Bourgogne, Diocèſe de Langres, Parlement & Intendance de Dijon, Bailliage & Recette de Semur en Auxois, Grenier à ſel de Montbart, a 216 habitans. C'eſt un Village ſitué entre deux montagnes ſur le penchant; le pays montueux & de côteaux. Il y paſſe un Ruiſſeau. Le Prieur de Courtangy eſt Collateur de la Cure. Il y a un Prieuré à ſimple tonſure, dont le revenu eſt de ſix cens cinquante livres; les Religieux de Mouſtier S. Jean en ſont Collateurs.

CRESPEVILLE, dans la Normandie, Diocèſe, Parlement & Intendance de Roüen, Election d'Arques, a 120 habitans. M. de Nemours en eſt Seigneur.

CRESPIAGET, dans le Roüergue, Diocèſe de Rodez, Parlement de Toulouſe, Intendance de Montauban, Election de Rodez, a 260 habitans.

CRESPIERES, dans l'Iſle de France, Diocèſe, Parlement, Intendance & Election de Paris, a 309 habitans.

CREPIEUT, dans l'Artois, Diocèſe d'Arras, Conſeil d'Artois, Intendance d'Amiens, Gouvernance d'Arras, Bailliage & Recette de S. Pol, a 35 habitans.

CRESPIN, *Criſpinium* ou *Sancti Landelini de Criſpino* ou *de Criſpinio*, Abbaye d'Hommes, Ordre de S. Benoît, dans le Hainaut, entre Valenciennes & S. Guillain. Elle eſt ainſi nommée d'une Fontaine d'eau jailliſſante, *Criſpantis* en latin, d'où l'on a fait Creſpin S. Landelin l'obtint par ſes prieres, pour la commodité du Monaſtere qu'il y avoit fait conſtruire vers l'an 650. Cette Abbaye ayant depuis été détruite par les Normans, elle fut rétablie dans la ſuite, & l'on y mit des Chanoines, à la place deſquels on la donna aux Benédictins en 1080. Baudouin Comte de Hainaut, Richilde ſa mere & Gerard Evêque de Cambray, doterent cette Abbaye en conſideration de ces Religieux; elle joüit de vingt-cinq mille livres de rente.

CRESPIN, dans le Roüergue, Diocèſe de Rodez, Parlement de Toulouſe, Intendance de Montauban, Election de Villefranche, a 314 habitans.

CREPINET, dans le haut Languedoc, Diocèſe d'Alby, Parlement & Intendance de Toulouſe, Recette d'Alby, a 246 habitans.

CRESPION, dans le pays Meſſin, Diocèſe de Verdun, Parlement & Intendance de Metz, Recette de Verdun, a 161 habitans.

CRESPOIL, dans la Brie, Diocèſe de Meaux, Parlement & Intendance de Paris, Election de Meaux, a 179 habitans.

CRESPOL, dans le Dauphiné, Diocèſe de Valence, Parlement & Intendance de Grenoble, Election de Romans, a 468 habitans.

CRESPY, en Valois, *Criſpiacum* dans la Picardie, Diocèſe de Senlis, Parlement de Paris, Intendance de Soiſſons, Chef-lieu d'une Election, a 2250 habitans. Cette Ville qui eſt la Capitale du Valois, eſt ſituée entre deux Ruiſſeaux qui ſont Marchands, à ſept lieuës au nord de Meaux. Elle a une Coutume particuliere pour le Pays dont elle eſt Capitale; un Bailliage & un Préſidial, dont les Officiers ſont à la nomination de M. le Duc d'Orleans.

Il y a une Egliſe Collegiale dédiée à S. Albin, qui eſt de fondation Royale, dont le Chapitre eſt compoſé d'un Doyen, d'un Chantre, & de douze Chanoines qui ont quatre cens livres, & de ſix Chapelles de differens revenus, depuis dix livres juſqu'à deux cens cinquante. Le Chœur de l'Egliſe dédiée à S. Denis eſt très-beau; il y a auſſi un Couvent de Capucins. Cette Ville qui eſt un Gouvernement particulier du Gouvernement de l'Iſle de France, a donné autrefois le nom à une Famille diſtinguée du temps de Philippe Auguſte; elle eſt la Patrie de Laurent Bouchel, qui nous a donné une Somme Benéficiale & ſa Bibliotheque Hiſtorique du Droit François.

L'Election de Creſpy en Valois contient deux Villes, Creſpy & la Ferté-Milon; quatre Bourgs conſidérables, Pierrefond, Neüilly, S. Front, Villers-cotterets & Nanteuil le Haudoin, & quatre-vingt treize Villages. Il y a dans cette Election la forêt de Retz, qui a donné le nom au Bourg de Villers-cotterets, laquelle contient vingt-un mille quatre cens arpens en haute futaye, chênes & hêtres. Elle eſt de l'appanage de M. le Duc d'Orleans. Les terres en general ſont bonnes & rapportent toutes ſortes de grains, les fruits y viennent bien. Le commerce conſiſte en bleds, qui ſe tranſportent par charois à Damartin, pour les Boulangers de Goneſſe; & en bois qui ſe tranſportent à Paris par les rivieres d'Ourcq, de Marne & de Seine.

CRESPY, dans la Champagne, Diocèſe de Langres, Parlement de Paris, Intendance de Châlons, Election de Bar-ſur-Aube, a 197 habitans.

CRESPY, dans l'Artois, Diocèſe d'Arras, Conſeil d'Artois, Intendance d'Amiens, Gouvernance d'Arras, Bailliage & Recette de S. Pol, a 58 habitans.

CRESPY & Boulaye, dans la Bourgogne, Diocèſe d'Autun, Parlement & Intendance de Dijon,

jon, Bailliage & Grenier à ſel de Saulieu, Recette de Semur, a 46 habitans. Ce lieu eſt ſitué en pays de Morvant & rempli de rochers. Le Chapitre de Til eſt Collateur de la Cure; la Roche-en-Breny eſt la Paroiſſe.

CRESQUAN, dans la Bretagne, Diocèſe de Dol, Parlement de Rennes, Intendance de Nantes, Recette de Dol, a 320 habitans.

CRESSAC, dans la Saintonge, Diocèſe de Saintes, Parlement de Bordeaux, Intendance de la Rochelle, Election de Saintes, a 130 habitans.

CRESSANGE, *Sancti Juliani vulgò de Cressange*, Bourg, dans le Bourbonnois, Diocèſe de Bourges, Parlement de Paris, Intendance, Grenier à ſel & Election de Moulins, Bailliage de la Châtellenie d'Uxel, a 620 habitans. Il eſt ſitué près du Ruiſſeau de Ceunne, à quatre lieuës de Moulins, même diſtance de l'Allier, moitié en plaine; terres fortes & varennes, à froment, orge & avoine; l'autre moitié en monticules & terres de gravier, en ſeigle, orge & avoine; il y a quelques vignes de produit, mais de vin de mauvaiſe qualité; les foins abondans & graſſifs; grand commerce de tous beſtiaux. Il y a quatre Foires dans le Bourg, ſçavoir le 17. Janvier, le 3. May, le premier Juin & le 28. Aouſt, qui durent chacune un jour. Il y en a auſſi pluſieurs dans le voiſinage où ils vendent leurs beſtiaux. Il y a quelques bois taillis, ſans étangs ni menus fruits. Il y a un beau Château appartenant à M. le Gendre de S. Aubin, Maître des Requêtes. M. le Duc en eſt Seigneur. La Cure vaut environ quatre cens livres.

CRESSANVILLE ou Croiſſanville, *Crejconvilla*, Paroiſſe & paſſage entre Caën & Liſieux, ſous le titre de Marquiſat, appartenant à la Maiſon de Bailleul.

CRESSAT, dans la Marche, Diocèſe de Limoges, Parlement de Paris, Intendance de Moulins, Election de Gueret, a 619 habitans. C'eſt une Paroiſſe ſituée en plaine, c'eſt terres à ſeigle, bled noir, orge & raves, peu d'avoine & millet, les pacages excellens, les foins ſuffiſans pour la nourriture des beſtiaux qu'on y éleve & engraiſſe, dont on fait un commerce conſidérable; il y a quelques bois de haute futaye, appartenans à M. de Canillac; les habitans ſont commodes. M. le Marquis du Pont du Château; & les Religieux Celeſtins des Ternes en ſont Seigneurs.

CRESSAT, dans l'Angoumois, Diocèſe d'Angoulême, Parlement de Paris, Intendance de Limoges, Election d'Angoulême, a 169 habitans.

CRESSE', dans la Saintonge, Diocèſe de Saintes, Parlement de Bordeaux, Intendance de la Rochelle, Election de S. Jean d'Angely, a 407 habitans.

CRESSEIL, Ville, dans le Rouergue, Diocèſe de Rodez, Parlement de Toulouſe, Intendance de Montauban, Election de Milhaud, a 260 habitans.

CRESSEILLES, dans le bas Languedoc, Diocèſe de Nîmes, Parlement de Toulouſe, Intendance de Montpellier, Recette de Nîmes, a 192 habitans.

CRESSERONS, dans la Normandie, Diocèſe de Bayeux, Parlement de Roüen, Intendance & Election du Caën, a 284 habitans.

CRESSEVILLE ou Creſſenville, dans la Normandie, Diocèſe, Parlement & Intendance de Roüen, Election d'Andely, a 196 habitans. M. Gaudefroy en eſt Seigneur.

CRESSEVEULLE, dans la Normandie, Diocèſe de Liſizieux, Parlement & Intendance de Roüen, Election du Pont l'Evêque, a 260 habitans. C'eſt à M. de Colande.

CRESSEUX, dans la Bourgogne, Diocèſe de Bellay, Parlement & Intendance de Dijon, Bailliage & Recette de Bugey, a 96 habitans.

CRESSEY, dans la Bourgogne, Diocèſe d'Autun, Parlement & Intendance de Dijon, Bailliage & Recette d'Autun, a 210 habitans.

CRESSI. *Voyez* Crecy.

CRESSIN, dans la Bourgogne, Diocèſe de Bellay, Parlement & Intendance de Dijon, Bailliage & Recette de Bugey, a 460 habitans.

la CRESSONNE, Riviere du Nivernois; elle ſe jette dans la Loire, après avoir ſéparé le Nivernois de la Bourgogne.

la CRESSONNIERE, dans la Normandie, Diocèſe de Liſieux, Parlement de Roüen, Intendance d'Alençon, Election de Liſieux, a 255 habitans.

CRESSONSAC, dans la Picardie, Diocèſe de Beauvais, Parlement de Paris, Intendance de Soiſſons, Election de Clermont, a 240 habitans.

CRESSY, Ville, dans la Brie, Diocèſe de Meaux, Parlement & Intendance de Paris, Election de Meaux, a 808 habitans.

CRESSY, dans la Normandie, Diocèſe, Parlement & Intendance de Roüen, Election d'Arques, a 210 habitans. C'eſt à Madame la Comteſſe de Claire.

CRESSY, dans la Picardie, Diocèſe de Noyon, Parlement de Paris, Intendance d'Amiens, Election de Peronne, a 257 habitans.

CREST, *Criſta*, Ville, dans le Dauphiné, Diocèſe de Die, Parlement & Intendance de Grenoble, Election de Montelimart, a 1486 habitans. Cette Ville, qui eſt à quatre lieuës de Valence ſur la Drome, eſt Capitale du Duché de Valentinois; c'étoit une forte Place du tems des Albigeois; Aimar Comte de Valentinois avoit pris le parti du Comte de Toulouſe, & repouſſa le Comte de Montfort. Il y a un Chapitre compoſé d'un Prevôt, d'un Chantre & de ſix Chanoines; il y a auſſi une Tour où l'on met quelquefois des priſonniers d'Etat; cette Tour a un Gouverneur & une Compagnie d'Infanterie pour ſa garde.

le CREST, Ville, dans l'Auvergne, Diocèſe de Clermont, Parlement de Paris, Intendance de Riom, Election de Clermont, a 1448 habitans.

le CRELEC-les-Boiſſieu, dans le haut Vivarez, Diocèſe de Viviers, Parlement de Toulouſe, Intendance de Montpellier, Recette de Viviers, a 410 habitans.

la CRETE, dans la Champagne, Diocèſe de Langres, Parlement de Paris, Intendance de Châlons, Election de Chaumont, a 181 habitans. Il y a dans ce lieu une Abbaye d'Hommes de l'Ordre de Cîteaux, Fille de Morimont; on la croit fondée en 1121. par des Comtes de Champagne, du tems de S. Bernard. Les Seigneurs de Choiſeul & de Renel lui ont fait beaucoup de bien. Elle vaut par an douze mille livres, dont l'Abbé Commendataire a la moitié, & les Religieux au nombre de douze ont l'autre. La Crete eſt ſituée ſur la Riviere appellée Rognon, à trois lieuës à l'orient de Chaumont en Baſſigni.

CRESTES, dans l'Auvergne, Diocèſe de Clermont, Parlement de Paris, Intendance de Riom, Election de Clermont, a 90 habitans.

CRESTOT, dans la Normandie, Diocèſe d'Evreux, Parlement & Intendance de Roüen, Election de Pont-de-l'Arche, a 390 habitans. M. de S. Aubin en eſt Seigneur.

CRESTOT, dans la Normandie, Diocèſe, Parlement & Intendance de Roüen, Election de Montivilliers, a 157 habitans. C'eſt à M. de Châlons.

CRESVILLE, dans la Normandie, Diocèſe de Coutances, Parlement de Roüen, Intendance de Caën, Election de Valognes, a 223 habitans.

CRETEIL, dans l'Iſle de France, Diocèſe, Parlement, Intendance & Election de Paris, a 498 habitans.

CRETEVILLE, dans la Normandie, Diocèſe de Coutances, Parlement de Roüen, Intendance de Caën, Election de Carentan, a 1350 habitans. Creteville a deux Cures, l'une à la nomination du Seigneur, & l'autre dépend d'une Abbaye. L'Egliſe eſt grande, avec un Clocher en pyramide. Il y a une grande dévotion à S. Anne qui en eſt la Patrone. Il s'y aſſemble un grand Peuple la veille & le jour de cette fête. Il y a deux Foires dans l'année, qui ſe tiennent dans une Lande dite de Prémenil. M. de Creteville le Seigneur, y a un ancien Château où il demeure, & une Chapelle.

CRETEVILLE-en-Bauptois, different de celui ci-deſſus, du Diocèſe de Coutances. Ce Village appartient à M. le Marquis de Coigny, Lieutenant General des Armées du Roy; il ne préſente point à la Cure, c'eſt l'Abbaye de Leſſey. C'eſt dans cette Paroiſſe qu'eſt le beau Château de Franquetot, où le Marquis de Coigny fait ſon ſéjour quand il vient au pays. Il y a de beaux dehors, des promenades & de grandes avenuës; ce Château dépend du Marquiſat de Waremberg qui en eſt Seigneur Suzerain, & à qui l'on fait deux mille livres de rente.

CRETIENVILLE, dans la Normandie, Diocèſe d'Evreux, Parlement de Roüen, Intendance d'Alençon, Election de Conches, a 230 habitans.

CRETON, dans la Normandie, Diocèſe d'Evreux, Parlement de Roüen Intendance d'Alençon, Election de Conches, a 346 habitans.

CRETOR, dans la Normandie, Diocèſe, Parlement & Intendance de Roüen, Election de Montivilliers, a 196 habitans.

CRETOT ou S. Aubin de Cretot dans la Normandie, Diocèſe, Parlement & Intendance de Roüen, Election de Caudebec, a 276 habitans.

CREVANS, dans la Franche-Comté, Diocèſe, Parlement & Intendance de Beſançon, Bailliage & Recette de Veſoul, a 64 habitans.

CREVANT, dans l'Auvergne, Diocèſe de Clermont, Parlement de Paris, Intendance & Election de Riom, a 900 habitans.

CREVANT, Bourg, dans le Berry, Diocèſe de Bourges, Parlement de Paris, Intendance de Bourges, Election & Grenier à ſel de la Châtre, a 548 habitans. Ce lieu, qui eſt à demi-lieuë de la Châtre, a deux Foires par an. La Cure eſt à la nomination de M. le Duc. La Seigneurie qui eſt un Fief appartient à M. Leon Tiſſier.

CREVANT, dans le Bourbonnois, Diocèſe de Bourges, Parlement de Paris, Intendance de Moulins, Election de Montluçon, a 171 habitans.

CREVANT, petite Ville de l'Auxerrois, dans la Bourgogne, Diocèſe d'Auxerre, Parlement de Paris, Intendance de Dijon, Recette d'Auxerre, a 410 habitans. Elle eſt ſituée à quatre lieuës d'Auxerre, au pied d'un côteau. Elle a un Pont de pierre ſur la riviere d'Yonne; ſon Egliſe Paroiſſiale eſt dédiée à S. Pierre; il y a auſſi un Couvent d'Urſulines. Cette Ville eſt Siége d'un Grenier à ſel, il y a un Corps de Ville. Elle a un bon port ſur l'Yonne; l'on y fait un commerce aſſez conſidérable de vins, qui ſont eſtimez. L'on recüeille auſſi aux environs des grains, du chanvre & des foins; l'on y tient un Marché & une Foire.

CREVECOEUR, *Crepicordium* ou *Cordolium*, Bourg, dans le Cambreſis, Diocèſe de Cambray, Parlement de Doüay, Intendance de Lille, Recette & Subdélegation de Cambray, a 412 habitans. Ce Bourg dans lequel l'on fabrique des ſerges, qui portent le nom de ce lieu, eſt ſitué au bord de l'Eſcaut, ſur lequel il a un Pont à deux lieuës au midi de Cambray; il étoit autrefois deffendu d'un bon Château; on l'appelloit alors Vinchy, *Vinchizum*.

CREVECOEUR ou S. Vigor de Crevecœur, dans la Normandie, Diocèſe de Liſieux, Parlement & Intendance de Roüen, Election de Pont-l'Evêque, a 236 habitans.

CREVECOEUR, Bourg & Marché du pays d'Auge, en Normandie, Diocèſe de Bayeux

CREVECOEUR, Baronie & haute Juſtice de la Vicomté de Pont-de-l'Arche, appartenant à la Maiſon de Caſtel de S. Pierre.

CREVECOEUR, dans la Brie, Diocèſe de Meaux, Parlement de Paris, Intendance de Paris, Election de Roſoy, a 360 habitans.

CREVECOEUR, dans la Franche-Comté, Diocèſe, Parlement & Intendance de Beſançon, Bailliage & Recette de Lons-le-Saunier, a 204 habitans.

CREVECOEUR-les-Ferrieres, dans la Picardie, Diocèſe de Beauvais, Parlement de Paris, Intendance d'Amiens, Election de Mondidier, a 149 habitans.

CREVECOEUR-les-Libus, Bourg, dans la Picardie, Diocèſe de Beauvais, Parlement de Paris, Intendance d'Amiens, Election de Mondidier, a 1425 habitans.

CREVENEY, dans la Franche-Comté, Diocèſe, Parlement & Intendance de Beſançon, Bailliage & Recette de Veſoul, a 69 habitans.

CREVILLE, dans la Normandie, Diocèſe de Coutances. Cette Paroiſſe borde la mer. Le Seigneur qui en porte le nom, préſente à la Cure.

CREVILLY ou Creully, *Curleium* ſelon M. Huet, *Credelium* & *Crevelium* ſelon d'autres; Bourg, dans la Normandie, Diocèſe de Bayeux, Parlement de Roüen, Intendance & Election de Caën, avec les Titres de Doyenné Rural & de Sergenterie, a 706 habitans. Ce Bourg eſt ſitué ſur la petite Riviere de Seille entre Caën & Bayeux.

C'eſt une ancienne Baronie, à préſent poſſedée ſous le titre de Comté, par les héritiers de M. de Seignelay-Colbert, qui poſſedent auſſi, dans la Normandie, les Terres de Lonrey, de la Lutumiere, de Derneral & de Blainville. La Baronie de Creully fut donnée par le Roy-Duc Henry, fils de Guillaume le Conquerant, au Comte de Glocester ſon fils naturel, il y a plus de ſix cens ans. Il y a encore pluſieurs Gentilshommes en Normandie du nom de Creully, qui deſcendent de ce Comte-là.

CREVON dans la Normandie, Diocèſe, Parlement, Intendance & Election de Roüen, a 166 habitans. C'eſt à Madame de Seignelay.

CREUSE, *Croſa*, Riviere qui prend ſa ſource dans la Marche, traverſe le Berry & la Touraine & ſe jette dans la Vienne, près le Port de Piles, au Bec des Eaux, après avoir arroſé Aubuſſon, Argenton, le Blanc en Berry, la Rochepozay, la Guierche, la Haye; on l'appelle la grande Creuſe, à la difference d'une autre petite qui ſe jette dans [illegible] Croſan.

la CREUSE, & le Molenay, dans la Franche-Comté, Diocèſe, Parlement & Intendance de Beſançon, Bailliage & Recette de Veſoul, a 137 habitans.

CRUGNY, dans la Champagne, Diocèſe de Reims, Parlement de Paris, Intendance de Châlons, Election de Reims, a 260 habitans.

CRUJOT, dans la Bourgogne, Diocèſe d'Autun, Parlement & Intendance de Dijon, Bailliage & Recette de Semur en Auxois, a 42 habitans.

CREULLES, dans la Picardie, Diocèſe de Laon, Parlement de Paris, Intendance de Soiſſons, Election de Laon, a 48 habitans.

CREUZES, dans la Picardie, Diocèſe d'Amiens, Parlement de Paris, Intendance & Election d'Amiens, a 175 habitans.

CREUZIER-le-Neuf, dans le Bourbonnois, Diocèſe de Clermont, Parlement de Paris, Intendance de Moulins, Election de Gannat, a 187 habitans. C'eſt une Paroiſſe à trois lieuës de la riviere d'Allier: la moitié des terres produiſent du froment, orge, ſeigle & avoine; l'autre moitié eſt en vignes qui ſont le principal revenu; les pacages & les foins ſont bons. M. le Comte de Chalus & M. le Comte de Verſeille en ſont Seigneurs.

CREUZIER-le-Vieux, dans le Bourbonnois, Diocèſe de Clermont, Parlement de Paris, Intendance de Moulins, Election de Gannat, a 433 habitans. C'eſt une Paroiſſe dans le Gouvernement d'Auvergne, à une demi-lieuë de la riviere d'Allier; les terres un tiers à froment & orge, & les deux autres tiers à ſeigle & avoine, beaucoup de vignes qui ſont le principal revenu, & dont on fait un commerce aſſez conſidérable & quelques fruits. M. le Comte de Chalus en eſt Seigneur.

CREUZOT, dans la Bourgogne, Diocèſe d'Autun, Parlement & Intendance de Dijon, Bailliage & Recette de Semur, Grenier à ſel de Vitteaux, a 416 habitans. C'eſt un Village dépendant de la Paroiſſe de S. Thibault & ſitué en la Vallée de ce nom. La riviere d'Armanſon y paſſe. L'Abbé de S. Aigault eſt Collateur de la Cure.

CREUZOY, dans l'Orleannois, Diocèſe d'Orleans, Parlement de Paris, Intendance & Election d'Orleans, a 214 habitans.

CREYERS, dans le Dauphiné, Diocèſe de Valence, Parlement & Intendance de Grenoble, Election de Montelimart, a 286 habitans.

CREYS, dans le Dauphiné, Diocèſe de Vienne, Parlement & Intendance de Grenoble, Election de Vienne, a 416 habitans.

CREYSSAT, dans le Perigord, Diocèſe de Périgueux, Parlement & Intendance de Bordeaux, Election de Périgueux, a 507 habitans.

CREYSSENSAT, dans le Périgord, Diocèſe de Périgueux, Parlement & Intendance de Bordeaux, Election de Périgueux, a 163 habitans.

CREZANEAY, dans le Bourbonnois, Diocèſe de Bourges, Parlement de Paris, Intendance de Bourges, Election de S. Amand, a 90 habitans.

CREZANEY, Baronie, dans le Berry, Diocèſe de Bourges, Parlement de Paris, Intendance & Election de Bourges, a 900 habitans. Pluſieurs Villages dépendent de cette Paroiſſe, & elle a pluſieurs Seigneurs.

CREZIERS, dans le Poitou, Diocèſe de la Rochelle, Parlement de Paris, Intendance de Poitiers, Election de Niort, a 149 habitans.

CRI

CRIEL, Bourg, auprès de la Mer, dans la Normandie, Diocèſe, Parlement & Intendance de Roüen, Election d'Eu, a 1010 habitans. C'eſt à M. le Duc du Maine. Il y a une Juriſdiction & deux Marchez par ſemaine.

CRIMOLOIS, dans la Bourgogne, Diocèſe de Langres, Parlement, Intendance, Bailliage, Grenier à ſel & Recette de Dijon, a 116 habitans. Ce lieu eſt ſitué à une lieuë & demie de Dijon, ſur le chemin d'Auſſonne; la riviere d'Ouche y paſſe. C'eſt le chemin de Dijon, du Comté de Bourgogne & de Dôle.

CRIOULT ou S. Germain de Crioult, Bourg, dans la Normandie, Diocèſe de Bayeux, Parlement de Roüen, Intendance de Caën, Election de Vire, a 1250 habitans.

la CRIQUE, dans la Normandie, Diocèſe, Parlement & Intendance de Roüen, Election d'Arques, a 108 habitans. M. le Cerf en eſt Seigneur.

CRIQUEBEUF, dans la Normandie, Diocèſe, Parlement & Intendance de Roüen, Election de Montivilliers, a 1331 habitans. M. Paon en eſt Seigneur.

CRIQUEBEUF, dans la Normandie, Diocèſe de Liſieux, Parlement & Intendance de Roüen, Election de Pont-l'Evêque, a 95 habitans. M. de Bapaume en eſt Seigneur.

CRIQUEBEUF-la-Champagne, dans la Normandie, Diocèſe d'Evreux, Parlement & Intendance de Roüen, Election de Pont-de-l'Arche, a 419 habitans. Il donne le nom à ſon Seigneur.

CRIQUEBEUF-ſur-Seine, dans la Normandie, Diocèſe d'Evreux, Parlement & Intendance de Roüen, Election de Pont-de-l'Arche, a 636 habitans. M. d'Elbeuf en eſt Seigneur.

CRIQUELOT-l'Enneval, Bourg, dans la Normandie, Diocèſe, Parlement & Intendance de Roüen, Election de Montivilliers, a 1092 habitans. Ce Bourg eſt ſitué entre Goderville & Gonneville, à deux lieuës de la mer. L'on y tient un Marché le Lundi, & deux Foires dans l'année.

CRIQUELOT-le-Mauconduit, dans la Normandie, Diocèſe, Parlement & Intendance de Roüen, Election de Caudebec, a 212 habitans. M. Parmentier en eſt Seigneur.

CRIQUETOT-ſur-Longueville, dans la Normandie, Diocèſe, Parlement & Intendance de Roüen, Election d'Arques, a 240 habitans. M. de Bremare en eſt Seigneur.

CRIQUETOT-ſur-Ouville, dans la Normandie, Diocèſe, Parlement & Intendance de Roüen, Election de Caudebec, a 495 habitans. M. de Feumechon en eſt Seigneur.

CRIQUETS, dans la Normandie, Diocèſe, Parlement & Intendance de Roüen, Election de Neufchâtel, a 900 habitans. M. l'Abbé de Banbec en eſt Seigneur.

CRIQUEVILLE, dans la Normandie, Diocèſe de Liſieux, Parlement & Intendance de Roüen, Election de Pont-l'Evêque, a 135 habitans. Madame Laufond en eſt Dame.

CRIQUEVILLE, dans la Normandie, Diocèſe de Bayeux, Parlement de Roüen, Intendance de Caën, Election de Bayeux, a 540 habitans.

CRISENON, *Criſennorum*, Abbaye de Filles, de l'Ordre de S. Benoit, dans la Bourgo-

gne, Diocèſe d'Auxerre. Cette Abbaye eſt ſituée à cinq lieuës d'Auxerre, & à une lieuë de Crevant; elle fut fondée en 1030. par Alix, fille du Roy Hugues-Capet, & fiancée à Renaud Comte de Nevers: elle eſt ſous l'Invocation de la ſainte Vierge.

CRISENOY, dans le Gâtinois, Diocèſe de Sens, Parlement & Intendance de Paris, Election de Melun, a 143 habitans.

CRISPALOT, dans le Dauphiné, Diocèſe de Valence, Parlement & Intendance de Grenoble, Election de Romans, a 468 habitans.

CRISSAT, dans la Franche-Comté, Diocèſe, Parlement & Intendance de Beſançon, Bailliage & Recette d'Orgelet, a 180 habitans.

CRISSAY, dans le Poitou, Diocèſe de Poitiers, Parlement de Paris, Intendance de Tours, Election de Richelieu, a 323 habitans. La Cure eſt à la collation de l'Abbé de Villeloin.

CRISSE', dans la Touraine; la Cure eſt à la collation du Prieur de S. Côme, près Chinon.

CRISSE', dans le Maine, Diocèſe du Mans, Parlement de Paris, Intendance de Tours, Election du Mans, a 642 habitans.

CRISSEY, dans la Bourgogne, Diocèſe de Châlon, Parlement & Intendance de Dijon, Bailliage, Grenier à ſel & Recette de Châlon, a 260 habitans. Ce lieu eſt ſitué en pays plein; la riviere de Saône paſſe auprès; il y a des vignes.

CRISTEUIL, Bourg, dans la Saintonge, Diocèſe de Saintes, Parlement de Bordeaux, Intendance de la Rochelle, Election de Cognac, a 699 habitans.

CRISTOT, *Chriſtitoſia*, ſelon M. Huet, ou *Chriſtotum* ſelon d'autres, dans la Normandie, Diocèſe, Parlement, Intendance & Election de Roüen, a 244 habitans. M. le Marquis de Cailly en eſt Seigneur.

CRISTOT, dans la Normandie, Diocèſe de Bayeux, Parlement de Roüen, Intendance & Election de Caën, a 405 habitans.

CRIUSSENS, dans le haut Languedoc, Diocèſe de Lavaur, Parlement & Intendance de Toulouſe, Recette de Lavaur, a 286 habitans.

CRO

CROAGUES, *Caſtrum de Croageis*, dans la Provence, Diocèſe d'Apt, Parlement & Intendance d'Aix, Viguerie & Recette d'Apt, a 560 habitans.

CROCHON, dans la Provence, Diocèſe, Parlement & Intendance d'Aix, Viguerie & Recette de Caſtellane, a 161 habitans.

CROCKTE, dans la Flandre Flamingante, Diocèſe d'Ypres, Parlement de Dolay, Intendance de Lille, Subdélegation & Recette de Bergues, a 421 habitans.

CROCQ, Ville, dans les confins de l'Auvergne, Diocèſe de Clermont, Parlement de Paris, Intendance de Moulins, Election de Combrailles, a 450 habitans. Il y a un Chapitre dans ſon Egliſe Pareiſſiale; ce Chapitre y a été fondé par Dauphine de Montleure, morte en odeur de ſainteté; elle étoit veuve de Jacques du Peſchin. Cette Ville eſt ſituée ſur une montagne fort élevée; c'eſt terres maigres à ſeigle, bled noir & avoine; il y a quelques Tanneurs, qui vendent leurs cuirs à Clermont; la riviere de Tarde paſſe auprès, ſur laquelle il y a deux moulins. Il y a deux Foires chaque année. M. le Marquis de S. Julien la Rochette en eſt Seigneur.

CROCQUETAIRE, dans l'Iſle de France, Diocèſe, Parlement, Intendance & Election de Paris, a 109 habitans.

CROCY, dans la Normandie, Diocèſe de Séez, Parlement de Roüen, Intendance d'Alençon, Election d'Argentan, a 488 habitans. Cette Paroiſſe eſt ſur la riviere de Dive.

CRODATTE, dans la Normandie, Diocèſe, Parlement & Intendance de Roüen, Election d'Arques, a 373 habitans. M. l'Archevêque de Roüen en eſt Seigneur.

CROIGNON, dans la Guienne, Diocèſe, Parlement, Intendance & Election de Bordeaux, a 287 habitans.

CROIN, dans la Saintonge, Diocèſe de Saintes, Parlement de Bordeaux, Intendance de la Rochelle, Election de Cognac, a 966 habitans.

la CROISE'E, dans la Bourgogne, Diocèſe d'Autun, Parlement & Intendance de Dijon, Bailliage, Grenier à ſel & Recette de Semur, a 56 habitans. C'eſt une Annexe de la Paroiſſe de Braux; il eſt ſitué en pays de plaines & de montagnes; il y a des vignes. Le Prieur de Bar eſt collateur de la Cure. Il y a auſſi une Chapelle du titre de S. Philibert, elle eſt à une Meſſe par ſemaine; ſon revenu eſt de trente livres: les nommez Pilier de Marigny en ſont collateurs.

CROISEL, dans le Beaujollois, Diocèſe de Lion, Parlement de Paris, Intendance de Lion, Election de Villefranche, a 224 habitans.

CROISELLE, dans l'Artois, Diocèſe d'Arras, Conſeil d'Artois, Intendance d'Amiens, Gouvernance d'Arras, Bailliage & Recette de S. Pol, a 152 habitans.

CROISELLES, dans l'Artois, Diocèſe d'Arras, Conſeil d'Artois, Intendance d'Amiens, Gouvernance d'Arras, Bailliage & Recette de Bapaume, a 504 habitans.

la CROISETTE, lieu près de Châlons ſur Marne, où les habitans de Châlons conduits par Charles d'Anjou Roy de Naples, taillerent en pieces une armée de huit mille Anglois.

le CROISIC, *Crotilliacum*, Port de Mer, dans la Bretagne, Diocèſe de Nantes, Parlement de Rennes, Intendance & Recette de Nantes, a 560 habitans. Il y a des marais ſalans. Les négocians du Croiſic envoyent pluſieurs petits bâtimens aux Colonies Françoiſes; ils s'occupent auſſi au cabotage; les étrangers y viennent charger du ſel. Cette petite Ville a un Gouverneur; elle eſt à deux lieuës de Guerrande & à ſix de Vannes, vers la Loire. Il y a un Couvent de Capucins & pluſieurs Egliſes, qui dépendent de la Paroiſſe du Bourg de Bas.

la CROISILLE, dans la Normandie, Diocèſe d'Evreux, Parlement & Intendance de Roüen, Election d'Evreux, a 211 habitans. M. l'Abbé de S. Vaudrille en eſt Seigneur.

CROISILLES, dans la Normandie, Diocèſe de Bayeux, Parlement de Roüen, Intendance & Election de Caën, a 440 habitans.

CROISILLES, *Croſilla*, *Croziola*, *Ceriſiſum*, dans la Beauce, Diocèſe de Chartres, Parlement & Intendance de Paris, Election de Dreux, a 291 habitans.

CROISMARE, dans la Normandie, Diocèſe, Parlement & Intendance de Roüen, Election de Caudebec, a 487 habitans. M. de Fontaine en eſt Seigneur.

CROISSET, dans la Normandie, Diocèſe, Parlement, Intendance & Election de Roüen,

a 860 habitans. Cette Paroiſſe eſt ſituée à une petite lieuë de Roüen, au bord de la Seine; elle eſt fort peuplée; ſon Egliſe Paroiſſiale eſt dédiée à S. Martin. Le Hameau de Diepdale en dépend, il eſt ſitué au bord de la même riviere; il y a un Couvent de Picpus, dédié à ſainte Barbe. On y voit de belles Carrieres à chaux; ſon cidre eſt fort eſtimé.

CROISSY, dans la Picardie, Diocéſe d'Amiens, Parlement de Paris, Intendance & Election d'Amiens, a 367 habitans.

CROISSY & la Haye en Lions, dans la Normandie, Diocéſe, Parlement, Intendance & Election de Roüen, a 838 habitans. Mademoiſelle de Seignelay en eſt Dame.

CROISY, dans la Normandie, Diocéſe d'Evreux, Parlement & Intendance de Roüen, Election d'Evreux, a 383 habitans. M. de Boſquerard en eſt Seigneur.

CROISY, dans le Berry, Diocéſe de Bourges, Parlement de Paris, Intendance & Election de Bourges, a 162 habitans.

CROISY en Brie, dans l'Iſle de France, Diocéſe, Parlement, Intendance & Election de Paris, a 161 habitans.

CROISY, ſéparé de Chattou, dans l'Iſle de France, Diocéſe, Parlement, Intendance & Election de Paris, a 153 habitans.

CROIX, *Crux*, dans la Picardie, Diocéſe de Noyon, Parlement de Paris, Intendance d'Amiens, Election de S. Quentin, a 178 habitans.

CROIX, dans la Picardie, Diocéſe de Noyon, Parlement de Paris, Intendance d'Amiens, Election de Peronne, a 416 habitans.

CROIX, dans la Flandre, Diocéſe de Tournay, Parlement de Doüay, Intendance, Subdelégation & Recette de Lille, a 709 habitans.

CROIX, dans l'Artois, Diocéſe d'Arras, Conſeil d'Artois, Intendance d'Amiens, Gouvernance d'Arras, Bailliage & Recette de S. Pol, a 105 habitans.

CROIX, dans la haute Alſace, Diocéſe de Baſle, Conſeil & Intendance d'Alſace, Bailliage & Recette de Betfort, a 75 habitans.

CROIX-au-Bailly, dans la Picardie, Diocéſe d'Amiens, Parlement de Paris, Intendance & Election d'Amiens, a 360 habitans.

CROIX-Chapeaux, Bourg, dans le pays d'Aunis, Diocéſe de la Rochelle, Parlement de Paris, Intendance & Election de la Rochelle, a 459 habitans.

CROIX-Marc, dans la Normandie, Diocéſe, Parlement & Intendance de Roüen, Election de Caudebec, a 436 habitans.

la CROIX, Abbaye, appellée vulgairement la Croix S. Leufroy, *Crux Sancti Leufredi*, à cauſe de ſa ſituation, dans la Paroiſſe de Leufroy; elle eſt de l'Ordre de S. Benoît & du Diocéſe d'Evreux en Normandie; on la croit fondée en 450. ou ſelon d'autres 590. Elle doit ſa fondation à une viſion, que S. Ouen eut en paſſant par cet endroit; les chevaux de ſa voiture s'arrêterent, & il vit au Ciel une Croix toute brillante de lumiere; S. Leufroy y fit bâtir quelque tems aprés une Chapelle en l'honneur de la ſainte Croix, des SS. Apôtres & de S. Ouen; il y mit des Religieux de l'Ordre de S. Benoît; cette Abbaye joüit de quatorze mille livres de revenu, & nomme à pluſieurs bénéfices. Elle eſt ſituée dans une vallée, à trois ou quatre lieuës d'Evreux, & autant de Vernon; ſon Egliſe eſt dédiée ſous les mêmes noms. Son territoire eſt abondant en grains, en pâturages & même en vins.

la CROIX, dans la Normandie, Diocéſe d'Evreux, Parlement & Intendance de Roüen, Election d'Evreux, a 810 habitans. M. de Brimorel & M. l'Abbé Pelot en ſont Seigneurs.

la CROIX, dans la Normandie, Diocéſe d'Avranches, Parlement de Roüen, Intendance de Caen, Election d'Avranches, a 815 habitans.

la CROIX, *Caſtrum de Cruce*, dans la Provence, Diocéſe de Glandéve, Parlement & Intendance d'Aix, Viguerie & Recette de Guillaume, a 100 habitans.

la CROIX, dans la Brie, Diocéſe de Soiſſons, Parlement de Paris, Intendance de Soiſſons, Election de Château-Thierry, a 185 habitans.

la CROIX, dans la Brie, Diocéſe de Meaux, Parlement & Intendance de Paris, Election de Rozoy, a 483 habitans.

la CROIX, dans la Bourgogne, Diocéſe d'Autun, Parlement & Intendance de Dijon, Bailliage de Saulieu, Grenier à ſel & Recette d'Arnay-le-Duc, a 36 habitans. Ce lieu, qui eſt ſitué ſur un petit côteau, où y a une plaine au bas, dépend de la Paroiſſe de Marcilly.

la CROIX, dans le Limoſin, Diocéſe de Limoges, Parlement de Bordeaux, Intendance & Election de Limoges, a 810 habitans.

la CROIX, dans le pays Meſſin, Diocéſe, Parlement, Intendance & Recette de Metz, a 82 habitans.

la CROIX, Bourg, dans la Touraine, Diocéſe de S. Flour, Parlement de Paris, Intendance de Tours, Election d'Amboiſe, a 560 habitans.

la CROIX ou le Bourg de la Croix, dans l'Anjou, Diocéſe d'Angers, Parlement de Paris, Intendance de Tours, Election de Saumur, a 400 habitans.

la CROIX-au-Bailly, dans la Normandie, Diocéſe, Parlement & Intendance de Roüen, Election d'Eu, a 392 habitans. M. de Launoy en eſt Seigneur.

la CROIX-Aubaud, dans la Marche, Diocéſe de Limoges, Parlement de Paris, Intendance de Moulins, Election de Gueret, a 116 habitans. C'eſt une Paroiſſe dont les terres ſont à ſeigle, bled noir, avoine & raves, dans les meilleurs fonds; les pacages y ſont bons; les foins ſuffiſans pour la nourriture des beſtiaux qu'on y éleve, dont ils font un fort petit commerce; il n'y a point de chataigniers, & peu d'autres fruits ni bois; les habitans ne ſont pas commodes.

la CROIX-au-Boſt, dans la Marche, Diocéſe de Limoges, Parlement de Paris, Intendance de Moulins, Election de Gueret, a 120 habitans.

la CROIX-de-Blere, dans la Touraine, Diocéſe de Tours, Parlement de Paris, Intendance & Election de Tours, a 560 habitans. La Cure eſt à la collation de l'Archevêque de Tours.

la CROIX-Blanche, petit Village en Poitou, Annexe du Bourg d'Ingrande.

la CROIX, dans la Champagne, Diocéſe de Châlons, Parlement de Paris, Intendance & Election de Châlons, a 148 habitans.

la CROIX-Haut, dans le Dauphiné, Diocéſe de Valence, Parlement & Intendance de Grenoble, Election de Montelimart, a 264 habitans.

la CROIX-Helian, dans la Bretagne, Diocéſe de S. Malo, Parlement de Rennes, Intendance de Nantes, Recette de Malo, a 480 habitans.

la CROIX-la-Comteſſe, dans le Poitou, Diocéſe de la Rochelle, Parlement de Paris, Intendance de Poitiers, Election de Niort, a 289 habitans.

la CROIX-lez Longre, dans la Champagne, Diocèſe de Reims, Parlement de Paris, Intendance de Châlons, Election de Rhetel, a 138 habitans.

la CROIX-du-Perche, dans la Beauce, Diocèſe de Chartres, Parlement de Paris, Intendance d'Orleans, Election de Chartres, a 385 habitans.

la CROIX-Raoult, dans la Picardie, Diocèſe d'Amiens, Parlement de Paris, Intendance & Election d'Amiens, a 866 habitans.

la CROIX-S. Leuffroy, dans la Normandie, Diocèſe d'Evreux, Parlement & Intendance de Roüen, Election d'Evreux, a 735 habitans. Il y a une Abbaye. *Voyez* la Croix.

la CROIX-S. Ouen, dans la Picardie, Diocèſe de Senlis, Parlement & Intendance de Paris, Election de Compiégne, a 192 habitans.

la CROIZILLE, dans le Maine, Diocèſe du Mans, Parlement de Paris, Intendance de Tours, Election de Laval, a 815 habitans.

CROIZILLAC ou S. Pierre de Croizillac, dans l'Agenois, Diocèſe d'Agen, Parlement & Intendance de Bordeaux, Election d'Agen, a 165 habitans.

CROIZILLES, dans la Normandie, Diocèſe de Liſieux, Parlement de Roüen, Intendance d'Alençon, Election de Liſieux, a 526 habitans.

CROLLEZ, dans le Dauphiné, Diocèſe, Parlement, Intendance & Election de Grenoble, a 225 habitans.

CROMARY, dans la Franche-Comté, Diocèſe, Parlement & Intendance de Beſançon, Bailliage & Recette de Veſoul, a 202 habitans.

CROMAS, dans le Berry, Diocèſe de Bourges, Parlement de Paris, Intendance de Bourges, Election de Blanc, a 476 habitans.

CROMEROLLES, dans le Forez, Diocèſe de Lion, Parlement de Paris, Intendance de Lion, Election de Montbriſſon, a 387 habitans.

CROMEY, dans la Bourgogne, Diocèſe d'Autun, Parlement & Intendance de Dijon, Bailliage de Montcenis, Grenier à ſel, partie d'Autun & partie de Montcenis, Recette d'Autun, a 141 habitans. Le terroir eſt preſque tout en vignes; c'eſt pays montueux. La Paroiſſe eſt S. Germain du Plein.

CROMONT, dans la Picardie, Diocèſe d'Amiens, Parlement de Paris, Intendance d'Amiens, Election de Doulens, a 105 habitans.

CROMONT-le Grand, dans la Bourgogne, Diocèſe d'Autun, Parlement & Intendance de Dijon, Bailliage & Recette de Beaune, a 186 habitans.

CROMPAT ou le bois de Crompat, dans la Provence, entre Forcalquier & Sitteron; on l'appelle auſſi le bois Comtat; apparemment parce qu'il appartenoit en proprieté au Comte de Forcalquier.

CRON, dans le Poitou, Diocèſe de Poitiers, Parlement de Paris, Intendance de Tours, Election de Richelieu, a 579 habitans.

CRONAC, dans la Bourgogne, Diocèſe d'Autun, Parlement & Intendance de Dijon, Bailliage, Grenier à ſel & Recette de Bourbon, a 516 habitans. Ce lieu eſt ſitué entre Delize & Bourbon, preſque à égale diſtance; la Loire y paſſe, & encore une autre petite riviere nommée la Creſſonne: cette derniere y fait du dégat en tems de pluye; c'eſt pays aſſez plein. Les Fiefs de Froignard, le Breuil, le Chambon, la Chaſe, Villers & la Beaume en dépendent. Les Religieux de S. Symphorien d'Autun, y ſont Curez primitifs; il y a auſſi un petit Prieuré, que l'on peut poſſéder à ſimple tonſure; on l'appelle Marchy, les revenus en ſont très-petits. Il y a ſur le tout beaucoup de Decimes.

CRONAT, dans la Bourgogne, Diocèſe d'Autun, Parlement & Intendance de Dijon, Bailliage & Recette d'Autun, a 670 habitans.

CRONCE, dans l'Auvergne, Diocèſe de S. Flour, Parlement de Paris, Intendance de Riom, Election de Brioude, a 537 habitans.

CRONCELI, dans la Champagne, Diocèſe de Troyes, Parlement de Paris, Intendance de Châlons, Election de Troyes, a 278 habitans.

CROPIERE, *Curtipetra*, Ville, dans l'Auvergne, Diocèſe de Clermont, Parlement de Paris, Intendance & Election de Riom, a 989 habitans. Cette petite Ville eſt ſituée ſur la Dore, à ſix lieuës de Clermont à l'orient. Il y a un Prieuré de Religieuſes, dont la Prieure a part à la Seigneurie de la Ville; l'Evêque de Clermont eſt Seigneur de l'autre partie.

CROPTE ou S. Aignan de la Cropte, dans le Périgord, Diocèſe de Périgueux, Parlement & Intendance de Bordeaux, Election de Périgueux, a 1220 habitans.

la CROPTE, Bourg, dans le Maine, Diocèſe du Mans, Parlement de Paris, Intendance de Tours, Election de Laval, a 366 habitans.

CROPUS, dans la Normandie, Diocèſe, Parlement & Intendance de Roüen, Election d'Arques, a 260 habitans. M. le Mire en eſt Seigneur.

CROQUELARDY, dans l'Agenois, Diocèſe d'Agen, Parlement & Intendance de Bordeaux, Election d'Agen, a 216 habitans.

CROQUOISON, dans la Picardie, Diocèſe d'Amiens, Parlement de Paris, Intendance d'Amiens, Election d'Abbeville, a 146 habitans.

CROS, dans le bas Languedoc, Diocèſe d'Arles, Parlement de Toulouſe, Intendance de Montpellier, Recette d'Arles, a 727 habitans.

CROS, dans l'Auvergne, Diocèſe de Clermont, Parlement de Paris, Intendance de Riom, Election de Clermont, a 382 habitans.

CROS-de-Montaniat, dans l'Auvergne, Diocèſe de S. Flour, Parlement de Paris, Intendance de Riom, Election d'Aurillac, a 463 habitans.

CROS-de-Montreot, dans l'Auvergne, Diocèſe de S. Flour, Parlement de Paris, Intendance de Riom, Election d'Aurillac, a 349 habitans.

le CROS, dans le bas Languedoc, Diocèſe de Lodéve, Parlement de Toulouſe, Intendance de Montpellier, Recette de Lodéve, a 186 habitans.

le CROS-de-Gioran, dans le bas Languedoc, Diocèſe de Viviers, Parlement de Toulouſe, Intendance de Montpellier, Recette de Viviers, a 585 habitans.

CROSANT, dans la Marche, Diocèſe de Limoges, Parlement de Paris, Intendance de Limoges, Election de Gueret, a 426 habitans. Ce lieu eſt ſitué au bord de la Creuſe: l'on y a découvert une mine de cuivre, que l'on n'a point encore employé. C'eſt une Châtellenie, du reſſort de la Sénéchauſſée de Gueret.

CROSE, *voyez* Croze.

CROSNE, dans l'Iſle de France, Diocèſe, Parlement, Intendance & Election de Paris, a 232 habitans.

la CROSNE, Riviere, qui ſe jette dans la Saône; elle commence à porter bateau à la Ferté.

CROSSAC, dans la Bretagne, Diocèſe de Nantes, Parlement de Rennes, Intendance & Recette de Nantes, a 360 habitans.

CROSSANVEC, dans la Bretagne, Diocèſe de Vannes, Parlement de Rennes, Intendance de Nantes, Recette de Vannes, a 286 habitans.

CROSSE', dans l'Anjou, Diocèſe d'Angers, Parlement de Paris, Intendance de Tours, Election de la Fléche, a 379 habitans.

CROSSES, dans le Berry, Diocèſe de Bourges, Parlement de Paris, Intendance & Election de Bourges, a 156 habitans. Ce lieu qui eſt ſitué ſur le ruiſſeau d'Airon, appartient au Chapitre de S. Eſtienne de Bourges, qui nomme à la Cure : elle vaut deux cens cinquante livres. Le territoire produit bleds, vignes, prez & bois ; les bleds ſe tranſportent à Bourges, dont ce lieu eſt à trois lieuës.

les CROSSETS, dans la Franche-Comté, Diocèſe, Parlement & Intendance de Beſançon, Bailliage & Recette de la Terre de S. Claude, a 105 habitans.

CROSSEY ou le petit Croſey, dans la Franche-Comté, Diocèſe, Parlement & Intendance de Beſançon, Bailliage & Recette de Baume, a 100 habitans.

CROSSON, dans la Normandie, Diocèſe d'Avranches, Parlement de Roüen, Intendance de Caën, Election d'Avranches, a 315 habitans.

CROSSONAY, dans la Franche-Comté, Diocèſe, Parlement & Intendance de Beſançon, Bailliage & Recette de Poligny, a 187 habitans.

CROSSY, Terre, avec titre de Baronie de l'Election d'Evreux, appartenant à la Maiſon de Breauté.

CROSUELLE, dans la Normandie, Diocèſe, Parlement & Intendance de Roüen, Election d'Arques, a 158 habitans. M. Robert en eſt Seigneur.

CROSUELLE, dans la Normandie, Diocèſe, Parlement & Intendance de Roüen, Election de Caudebec, a 194 habitans.

la CROTE, Prieuré Régulier, dépendant de Marmoutier, dans le Diocèſe du Mans.

CROTELLE, dans la Touraine, Diocèſe de Tours, Parlement de Paris, Intendance & Election de Tours, a 413 habitans. C'eſt une Paroiſſe, dont la Cure eſt à la collation du Chapitre de Tours.

CROTENOT & Beffort, dans la Bourgogne, Diocèſe de Lion, Parlement & Intendance de Dijon, Bailliage de Châlon, Chambre à ſel de Louhans, & du reſſort de S. Laurent, a 161 habitans. Ce lieu eſt ſitué dans les bois ; il dépend de la Paroiſſe de Curſia : il y paſſe un ruiſſeau, nommé la Raviere.

CROTH, dans la Normandie, Diocèſe d'Evreux, Parlement & Intendance de Roüen, Election d'Evreux, a 302 habitans. M. l'Abbé de Convis en eſt Seigneur.

CROTOY ou le Crottoy, *Quartenſis Locus*, *Cretenſe Caſtrum*, Ville, dans le Comté de Ponthieu en Picardie, Diocèſe d'Amiens, Parlement de Paris, Intendance d'Amiens, Election d'Abbeville, Grenier à ſel de Ruë, a 764 habitans. Cette Ville eſt ſituée à une lieuë de l'embouchure de la Somme, vis-à-vis S. Valery, dont elle n'eſt éloignée que d'un quart de lieuë, n'étant ſéparée que par la Riviere ; ce qui fait qu'étant comme un petit Port de mer, Crotoy eſt preſque tout habité par des matelots, qui vivent & font commerce de leur pêche. Il y avoit autrefois un Château très-fort, avant qu'on l'eût raſé il y a plus de trente-cinq ans. Ce lieu qui eſt du Préſidial d'Abbeville & de la Sénéchauſſée de Ponthieu, ſuit la Coûtume de cette Sénéchauſſée. La Cure, qui vaut ſept à huit cens livres de rente, eſt à la nomination du Chapitre de la Cathédrale d'Amiens ; il y a un petit Hôpital pour les malades. Le terroir produit pâturages, petits bleds & autres menus grains. Les Lettres pour ce lieu s'adreſſent à Abbeville, ou à Saint Vallery ſur Somme. Le Roy comme Comte de Ponthieu, & l'Abbaye de S. Riquier qui y poſſéde auprés la Terre & Seigneurie de Majocq ; autrefois Prieuré, & nommé dans les anciens titres, *Cretenſe Monaſterium*, ſont Seigneurs de ce lieu.

CROTTES, dans l'Orleanois, Diocèſe d'Orleans, Parlement de Paris, Intendance & Election d'Orleans, a 196 habitans.

les CROTTES, dans le Dauphiné, Diocèſe d'Ambrun, Parlement & Intendance de Grenoble, Election de Gap, a 237 habitans.

CROTTET, dans la Bourgogne, Diocèſe de Lion, Parlement & Intendance de Dijon, Bailliage & Recette de Breſſe, a 316 habitans.

le CROUAIX, dans la Bretagne, Diocèſe de S. Malo, Parlement & Intendance de Rennes, Recette de S. Malo, a 268 habitans.

la CROU, *Croldus*, petite Riviere de l'Iſle de France, qui prend ſa ſource près Louvre en Pariſis, paſſe par Goneſſe & S. Denis, & ſe jette enſuite dans la Seine, près l'Iſle de S. Denis.

CROUAY, dans la Normandie, Diocèſe de Bayeux, Parlement de Roüen, Intendance de Caën, Election de Bayeux, a 630 habitans.

CROVILLE, dans la Normandie, Diocèſe, Parlement & Intendance de Roüen, Election d'Arques, a 180 habitans. Les Religieux de Saint Oüen de Roüen en ſont Seigneurs.

CROUILLE, dans la Normandie, Diocèſe de Coutances ; c'eſt une petite Paroiſſe ſur le bord d'un marais, qui appartient à M. de Croüille, Préſident au Parlement de Roüen. Il y a un très-beau Château, où il paſſe les vacances ; il préſente à la Cure. Le fond eſt également bon ; il y a beaucoup de bonnes herbages & des prairies.

CROUILLE, dans la Normandie, Diocèſe d'Evreux, Parlement de Roüen, Intendance d'Alençon, Election de Conches, a 468 habitans.

CROUIS, Abbaye, *voyez* Cruys.

CROUPET, dans la Franche-Comté, Diocèſe, Parlement & Intendance de Beſançon, Bailliage & Recette d'Orgelet, a 46 habitans.

CROUSEILHES, dans le Bearn, Diocèſe de Leſcar, Parlement de Pau, Intendance d'Auch, Sénéchauſſée & Recette de Morlas, a 385 habitans.

la CROUSILHE, dans l'Auvergne, Diocèſe de Clermont, Parlement de Paris, Intendance & Election de Riom, a 309 habitans.

CROUSLET, dans la Touraine ; il y a un Couvent de Cordeliers. Ce lieu eſt au bord de la riviere de Vienne, ſur laquelle elle a un pont ; au bout duquel il y a une Paroiſſe, dédiée à S. Jacques ; l'un & l'autre ſont auprés de Chinon.

CROUSSEZ, dans la Brie, Diocèſe de Soiſſons, Parlement de Paris, Intendance de Soiſſons, Election de Château-Thierry, a 286 habitans.

la CROUTE, dans la Normandie, Diocèſe de Liſieux, Parlement de Roüen, Intendance d'Alençon, Election de Liſieux, a 385 habitans.

CROUTEZ, dans la Normandie, Diocèſe de Séez, Parlement de Roüen, Intendance d'Alençon, Election d'Argentan, a 616 habitans.

CROUTOY, dans la Picardie, Diocèſe de Soiſſons, Parlement de Paris, Intendance & Election de Soiſſons, a 130 habitans.

CROUTTES, dans la Brie, Diocèſe de Soiſſons, Parlement de Paris, Intendance & Election de Soiſſons, a 110 habitans.

CROUTTWILLER, dans la baſſe Alſace, Diocèſe de Straſbourg, Conſeil Souverain & Intendance d'Alſace, a 160 habitans. Ce lieu eſt auprès de la riviere de Sour.

CROUX, dans l'Auvergne, Diocèſe de S. Flour, Parlement de Paris, Intendance de Riom, Election de Brioude, a 91 habitans.

CROUX, dans le haut Languedoc, Diocèſe d'Alet, Parlement & Intendance de Toulouſe, Recette d'Alet, a 25 habitans.

CROUY, Bourg, dans la Picardie, Diocèſe de Soiſſons, Parlement de Paris, Intendance & Election de Soiſſons, a 800 habitans.

CROUY, dans l'Orleanois, Diocèſe d'Orleans, Parlement de Paris, Intendance d'Orleans, Election de Beaugency, a 413 habitans.

CROUY, *Croviacum*, dans la Picardie, Diocèſe de Meaux, Parlement & Intendance de Paris, Election de Meaux, a 156 habitans. Ce lieu eſt près la Ferté-Milon, & à quatre lieuës de Meaux.

CROUY, dans la Picardie, Diocèſe de Senlis, Parlement & Intendance de Paris, Election de Senlis, a 438 habitans.

CROUY, dans la Picardie, Diocèſe d'Amiens, Parlement de Paris, Intendance & Election d'Amiens, a 295 habitans. Ce lieu qui eſt à quatre lieuës d'Amiens, fut érigé par Henry IV. en Duché, en 1598. au mois de Juillet; non à cauſe de l'étenduë de la Seigneurie ou de la grandeur de ſes revenus, mais pour l'honneur de la Maiſon qui en eſt ſortie, en faveur de Charles de Crouy Duc d'Havſchot; elle ne vaut que huit cens livres de rente. Les Religieux du Gard en ſont Seigneurs en partie; le Château releve de Pequigny. Le Duché eſt éteint, & la Terre eſt poſſedée par M. le Duc d'Havré.

CROUZET, dans la Franche-Comté, Diocèſe, Parlement & Intendance de Beſançon, Bailliage & Recette de Salins, a 98 habitans.

les CROUZETS, dans le Roüergue, Diocèſe de Vâbres, Parlement de Toulouſe, Intendance de Montauban, Election de Milhaud, a 360 habitans.

la CROUZETTE, dans le haut Languedoc, Diocèſe de Caſtres, Parlement & Intendance de Toulouſe, Recette de Caſtres, a 895 habitans.

la CROUZILLE, dans le haut Languedoc, Diocèſe de Lavaur, Parlement & Intendance de Toulouſe, Recette de Lavaur, a 630 habitans.

la CROUZILLE, Bourg, dans le Limoſin, Diocèſe de Limoges, Parlement de Bordeaux, Intendance & Election de Limoges, a 1488 habitans.

CROUZILLES, dans le Poitou, Diocèſe de Poitiers, Parlement de Paris, Intendance de Tours, Election de Richelieu, a 336 habitans.

CROUZILLES, dans le Poitou, Diocèſe de Poitiers, Parlement de Paris, Intendance & Election de Poitiers, a 214 habitans.

CROUZOLLES, dans la Touraine, vers ſainte Maure.

CROX, dans le Berry, Diocèſe de Bourges, Parlement de Paris, Intendance de Bourges, Election de Châteauroux, a 180 habitans.

CROZANT, dans la Marche, Diocèſe de Limoges, Parlement de Paris, Intendance de Moulins, Election de Gueret, a 449 habitans. C'eſt une Châtellenie Royale, ſituée en pays de montagnes; les terres y ſont trés-legeres & ſterile, peu de ſeigle, bled noir & avoine; les pacages aſſez bons; les foins ſuffiſans pour la nourriture des beſtiaux qu'on y éleve, dont on fait peu de commerce; il y a la forêt du Roy, appellée de Gervelles: les habitans ſont peu commodes, pluſieurs font en Berry commerce d'y vendre le ſel qu'ils achetent en Limoſin; la riviere de Creuſe paſſe dans cette Paroiſſe. M. le Marquis de S. Germain en eſt Seigneur.

CROZE, Bourg, dans la Marche, Diocèſe de Limoges, Parlement de Paris, Intendance de Moulins, Election de Gueret, a 308 habitans. Ce lieu eſt ſitué dans un pays de montagnes; c'eſt terres à ſeigle, bled noir & avoine, de bon rapport; la riviere de Creuſe prend ſa ſource dans cette Paroiſſe, d'une fontaine que l'on appelle les Fons-Gallairs, & engraiſſe les prez qui produiſent plus de foin qu'il n'en faut pour la nourriture des beſtiaux, dont on fait un grand commerce: les habitans ſont induſtrieux, & fort à leur aiſe; il y a beaucoup de bois de haute futaye, appartenant à M. le Comte de Maſſaurens, qui eſt Seigneur de ce lieu, dont la Cure vaut cinq cens livres de revenu.

CROZES, dans le Dauphiné, Diocèſe de Valence, Parlement & Intendance de Grenoble, Election de Valence, a 89 habitans.

CROZET, Ville, dans le Forez, Diocèſe de Lion, Parlement de Paris, Intendance de Lion, Election de Roanne, a 1321 habitans.

CROZET, dans la Bourgogne, Diocèſe de Lion, Parlement & Intendance de Dijon, Bailliage & Recette de Bugey, a 461 habitans.

CROZILLES, dans la Touraine, dont la Cure eſt à la collation de l'Abbé de Beaulieu.

CROZON, dans la Bretagne, Diocèſe de Quimper, Parlement de Rennes, Intendance de Nantes, Recette de Quimper, a 329 habitans.

CROZON ou Croſans, dans le Berry, Diocèſe de Bourges, Parlement de Paris, Intendance de Bourges, Election de la Châtre, a 395 habitans.

CROZON, Prieuré, dans le Diocèſe de Bourges, Reſſort d'Iſſoudun.

CRU

CRUAS, *Cruadſium*, dans le bas Languedoc, Diocèſe de Viviers, Parlement de Toulouſe, Intendance de Montpellier, Recette de Viviers, a 165 habitans. Il y a une Abbaye de l'Ordre de S. Benoît, qui fait l'article ſuivant.

CRUAS, ou Cruaz ou Crudas, *Cruadalium*, Abbaye d'Hommes, de l'Ordre de S. Benoît, dédiée ſous l'Invocation de la ſainte Vierge; elle eſt ſituée dans le Vivarais, au Diocèſe & à trois lieuës de Viviers, ſur le bord du Rhône, à cinq lieuës au-deſſous de Valence. Elle a été fondée par le Comte Teydon; Comte vrai-ſemblablement du Vivarais. Vers le tems de Charlemagne, les Hérétiques ont déſolé cette Abbaye. C'étoit autrefois un beau Château, qui a ſoutenu des Siéges, & dont on ne voit plus que les ruïnes. Elle vaut quatre mille livres

livres de rente ; elle a de fort belles Collations.

CRUASIX-Dedot, dans la Bretagne, Diocèſe de Dol, Parlement de Rennes, Intendance de Nantes, Recette de Dol, a 380 habitans.

CRUE'E, dans la Normandie, Diocèſe d'Evreux, Parlement de Paris, Intendance d'Alençon, Election de Verneüil, a 360 habitans.

CRUCHERE, dans la Beauce, Diocèſe de Blois, Parlement de Paris, Intendance d'Orleans, Election de Vendôme, a 369 habitans.

CRUCHEY, dans la Bourgogne, Diocèſe de Langres, Parlement & Intendance de Dijon, Bailliage & Recette de Semur en Auxois, Grenier à ſel de Montbart, a 98 habitans. C'eſt un Hameau de la Paroiſſe de S. Remy : il eſt ſitué ſur une montagne, en pays de plaine. Les Abbeſſe & Religieuſes de Rougemont ſont collatrices de la Cure.

CRUCHOT, dans la Bourgogne, Diocèſe de Châlon, Parlement & Intendance de Dijon, Bailliage, Grenier à ſel & Recette de Châlon a 44 habitans. C'eſt pays de côteaux & de vignes.

CRUCIFIX devant le Tréſor, dans la Bretagne, Diocèſe de S. Pol de Leon, Parlement de Rennes, Intendance de Nantes, Recette de S. Pol de Leon, a 230 habitans.

le CRUCIFIX, dans le Maine, Diocèſe du Mans, Parlement de Paris, Intendance de Tours, Election du Mans, a 710 habitans.

CRUCIFIX des Champs, dans la Bretagne, Diocèſe de S. Pol de Leon, Parlement de Rennes, Intendance de Nantes, Recette de S. Pol de Leon, a 360 habitans.

CRUDAS, Abbaye, *voyez* Cruas.

CRUEJOULS, dans le Rouergue, Diocèſe de Rodez, Parlement de Toulouſe, Intendance de Montauban, Election de Rodez, a 114 habitans.

CRUEYS, Abbaye, *voyez* Cruys.

CRUGEY, dans la Bourgogne, Diocèſe d'Autun, Parlement & Intendance de Dijon, Bailliage, Grenier à ſel & Recette de Beaune, a 191 habitans. Ce lieu eſt ſitué entre deux montagnes fort voiſines ; la petite riviere de Crugey y paſſe. C'eſt auſſi un paſſage pour aller à Sainte-Reine. La Métairie de Froideville en dépend.

CRULAY, Bourg, dans la Normandie, Diocèſe d'Evreux, Parlement de Roüen, Intendance d'Alençon, Election de Verneuil, a 1206 habitans.

CRUPIES, dans le Dauphiné, Diocèſe de Valence, Parlement & Intendance de Grenoble, Election de Montelimart, a 418 habitans.

CRUPILLY, dans la Picardie, Diocèſe de Laon, Parlement de Paris, Intendance de Soiſſons, Election de Guiſe, a 425 habitans.

CRUPUEL, dans la Bretagne, Diocèſe & Parlement de Rennes, Intendance de Nantes, Recette de Rennes, a 256 habitans.

CRUSCADES, dans le bas Languedoc, Diocèſe de Narbonne, Parlement de Toulouſe, Intendance de Montpellier, Recette de Narbonne, a 82 habitans.

CRUSILLES, dans la Bourgogne, Diocèſe d'Autun, Parlement & Intendance de Dijon, Bailliage & Recette de Nuits, a 516 habitans.

CRUSSILIEU, dans le Dauphiné, Diocèſe de Vienne, Parlement & Intendance de Grenoble, Election de Vienne, a 114 habitans.

CRUSSOL, dans le bas Languedoc, Diocèſe de Valence, Parlement de Toulouſe, Intendance de Montpellier, Recette de Viviers, a 168 habitans.

CRUSY, Ville & Baronie, dans le bas Languedoc, Diocèſe de S. Pons, Parlement de Toulouſe, Intendance de Montpellier, Recette de S. Pons, a 970 habitans.

CRUVIENS & Laſcours, dans le bas Languedoc, Diocèſe d'Uzés, Parlement de Toulouſe, Intendance de Montpellier, Recette d'Uzés, a 124 habitans.

CRUX-la-Ville & le Châtel, dans le Nivernois, Diocèſe de Nevers, Parlement de Paris, Intendance de Moulins, Election de Nevers, a 945 habitans. C'eſt une grande Paroiſſe ; les deux tiers des terres produiſent du froment ; l'autre tiers à ſeigle, orge & avoine ; il y a des pacages communs aſſez étendus ; pluſieurs taillis conſidérables, on y fait beaucoup de bois pour la fourniture de Paris ; il y a peu de fruits & de vignes, & beaucoup d'étangs. M. le Comte de Crux en eſt Seigneur.

CRUYS, dans la Provence, Diocèſe de Siſteron, Parlement & Intendance d'Aix, Viguerie & Recette de Forcalquier, a 286 habitans. Il y a eu une Abbaye de Chanoines Réguliers de S. Auguſtin, dédiée à S. Martin, *Abbatia Sancti Martini de Cruys* ou *Corſienſis* ; elle a été unie à la Menſe Abbatiale de Siſteron, en 1456. elle vaut quatorze cens quarante-huit livres de revenu. Il paroît par une Lettre du Pape Gregoire VII. à Geraud Evêque de Siſteron, que cette Abbaye exiſtoit avant l'an 1074. puiſque ſa Sainteté reprend ce Prélat, d'avoir voulu attenter à la liberté de l'Egliſe de Cruys pour ſe la ſoumettre ; mais comme dans la Lettre de ce Pape, au ſujet de Cruys, il n'eſt fait aucune mention ni d'Abbaye, ni d'Abbé, ni de Chanoines, ni de Prévôt ; rien n'empêche que ſuivant le ſentiment d'Honoré Bouche, Raimond Berenger Comte de Provence n'en ait fait une Abbaye au commencement du douzième ſiécle, en y aſſignant de nouveaux fonds, & n'y ait fait venir des Chanoines Réguliers. Il y a dans le territoire de ce lieu un grand abîme, où l'on dit que l'on jettoit autrefois les femmes adulteres ; cet abîme eſt rempli d'oyſeaux nocturnes, qui s'y retirent pendant le jour.

CRUZILLES, dans la Bourgogne, Diocèſe de Châlon, Parlement & Intendance de Dijon, Bailliage, Grenier à ſel & Recette de Châlon, a 44 habitans. Ce lieu eſt ſitué en plaine ; il y a quelques vignes. Il dépend de la Paroiſſe de Chatenoy le Royal.

CRUZY, Ville & Marquiſat, dans la Champagne, Diocèſe de Langres, Parlement & Intendance de Paris, Election de Tonnerre, a 615 habitans. Cette petite Ville eſt diviſée en deux parties ; la Ville ancienne, & les Fauxbourgs.

CRY

CRY, dans la Champagne, Diocèſe de Langres, Parlement & Intendance de Paris, Election de Tonnerre, a 394 habitans.

CUB

CUBAS, dans le Périgord, Diocèſe de Périgueux, Parlement & Intendance de Bordeaux, Election de Périgueux, a 246 habitans.

CUBJAT, dans le Perigord, Diocèſe de Périgueux, Parlement & Intendance de Bordeaux, Election de Périgueux, a 755 habitans.

CUBIERE, dans le bas Languedoc, Dio-

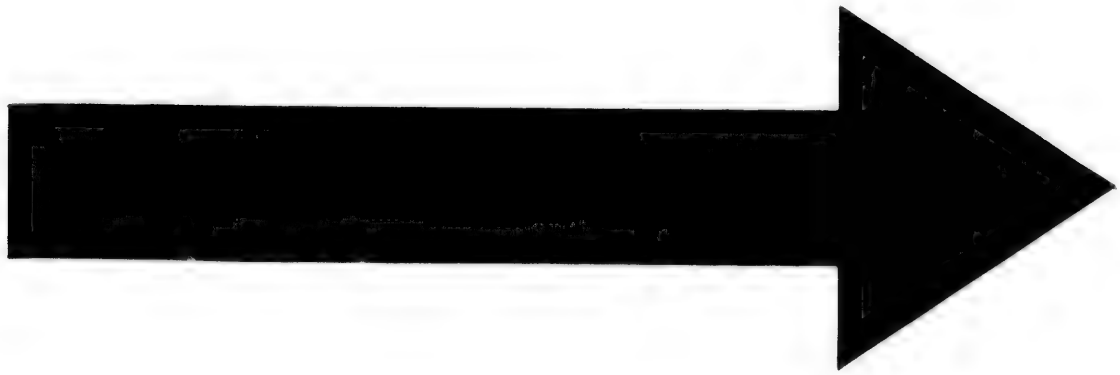

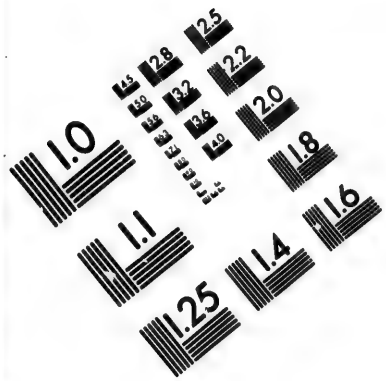

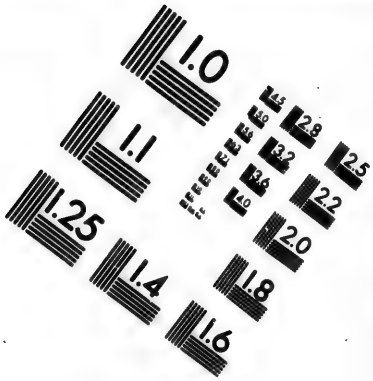

IMAGE EVALUATION
TEST TARGET (MT-3)

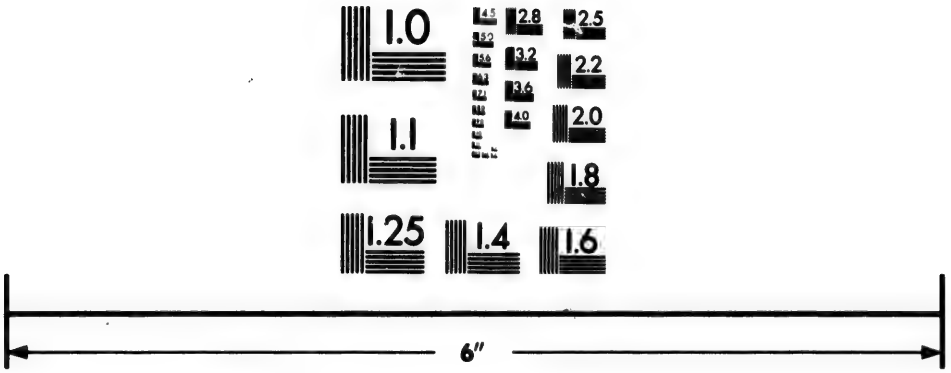

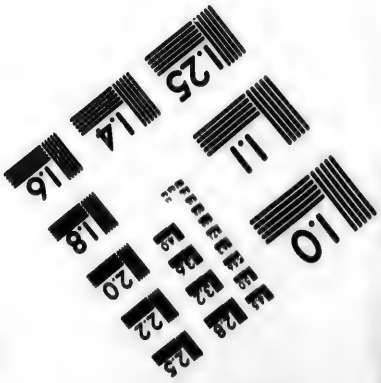

Photographic
Sciences
Corporation

23 WEST MAIN STREET
WEBSTER, N.Y. 14580
(716) 872-4503

cèſe de Narbonne, Parlement de Toulouſe, Intendance de Montpellier, Recette de Narbonne, a 136 habitans.

CUBIERE, dans le bas Languedoc, Diocèſe de Mende, Parlement de Toulouſe, Intendance de Montpellier, Recette de Mende, a 1161 habitans.

CUBIERES, dans le Rouſſillon, Diocèſe de Perpignan, Conſeil & Intendance de Rouſſillon, Recette du Pays de Foix, a 260 habitans.

CUBIERESLE, dans le bas Languedoc, Diocèſe de Mende, Parlement de Toulouſe, Intendance de Montpellier, Recette de Mende, a 156 habitans.

CUBILLAC ou S. Georges de Cubillac, dans la Saintonge, Diocèſe de Saintes, Parlement de Bordeaux, Intendance de la Rochelle, Election de Saintes, a 592 habitans.

CUBLANC, Bourg, dans le Limoſin, Diocèſe de Limoges, Parlement de Bordeaux, Intendance de Limoges, Election de Briyes, a 1079 habitans.

CUBLESES, dans le bas Languedoc, Diocèſe du Puy, Parlement de Toulouſe, Intendance de Montpellier, Recette du Puy, a 68 habitans.

CUBLIZE, dans le Beaujollois, Diocèſe de Lion, Parlement de Paris, Intendance de Lion, Election de Villefranche, a 903 habitans.

CUBNEGNAY, dans la Guienne, Diocèſe, Parlement, Intendance & Election de Bordeaux, a 899 habitans.

CUBRI, dans la Provence, Diocèſe de Glandève, Parlement & Intendance d'Aix, Viguerie & Recette de Guillaume, a 410 habitans.

CUBRIAL, dans la Franche-Comté, Diocèſe, Parlement & Intendance de Beſançon, Bailliage & Recette de Veſoul, a 160 habitans.

CUBRY, dans la Franche-Comté, Diocèſe, Parlement & Intendance de Beſançon, Bailliage & Recette de Veſoul, a 108 habitans. Cubry appartient à M. Deſmoûtiers Capitaine de Dragons.

CUBRY-le-Saint-Faverney, dans la Franche-Comté, Diocèſe, Parlement & Intendance de Beſançon, Bailliage & Recette de Veſoul, a 139 habitans.

CUBRY-lez-Foings, dans la Franche Comté, Diocèſe, Parlement & Intendance de Beſançon, Bailliage & Recette de Veſoul, a 119 habitans.

CUBZAC, dans la Guienne, Diocèſe, Parlement, Intendance & Election de Bordeaux, a 880 habitans.

CUC

CUCHARMOY, dans la Brie, Diocèſe de Sens, Parlement & Intendance de Paris, Election de Provins, a 150 habitans.

CUCHERY, dans la Champagne, Diocèſe de Reims, Parlement de Paris, Intendance de Châlons, Election d'Epernay, a 871 habitans.

CUCQ, dans le haut Languedoc, Diocèſe de Caſtres, Parlement & Intendance de Toulouſe, Recette de Caſtres, a 681 habitans.

CUCURON, *de Cucurono*, dans la Provence, Diocèſe, Parlement & Intendance d'Aix, Viguerie & Recette d'Apt, a 516 habitans. Il y a un Couvent de Servites.

CUCURON, dans le Comté & du Diocèſe de Comenges, Parlement de Toulouſe, Intendance d'Auch, Election de Comenges, a 41 habitans.

CUD

CUDOT, dans le Gâtinois, Diocèſe de Sens, Parlement & Intendance de Paris, Election de Nemours, a 540 habitans.

CUELAS, dans le bas Armagnac, Diocèſe d'Auch, Parlement de Toulouſe, Intendance d'Auch, Election d'Aſtarac, a 310 habitans.

CUINTOVIC, *Cuantia Vicus* ou *Cuintia Vicus*, c'étoit une Ville du Ponthieu au bord de la Canche, fort conſidérable juſqu'au neuviéme ſiécle: les meilleurs Auteurs prétendent que c'étoit le *Portus Ixius* de Céſar; il s'y étoit formé une Ville d'un grand commerce, à cauſe de ſon Port; c'eſt où Charles le Chauve faiſoit fabriquer la plus grande quantité de ſes Monnoyes. Cet Empereur y avoit un Palais, dont il eſt fait mention dans ſes Capitulaires; les Normans l'ont détruit de fond en comble, vers l'an 842. ſi nous en croyons les Annales de S. Bertin; ce qu'il eſt difficile de prouver auſſi-bien que d'établir ſa juſte ſituation.

CUERS, *Caſtrum de Coreis*, Bourg, dans la Provence, Diocèſe de Toulon, Parlement & Intendance d'Aix, Viguerie & Recette d'Hieres, a 400 habitans. Ce lieu députe aux Aſſemblées de la Province. Son Egliſe a été érigée en Collégiale en 1650.

CUET, dans la Breſſe, Diocèſe de Lion, Parlement & Intendance de Dijon, Bailliage & Recette de Breſſe, a 110 habitans.

CUF

CUFFIE', dans la Picardie, Diocèſe de Soiſſons, Parlement de Paris, Intendance & Election de Soiſſons, a 618 habitans.

CUFFY ou Cuſſi, & Beaume, dans le Nivernois, Diocèſe de Nevers, Parlement de Paris, Intendance de Moulins, Election de Nevers, a 443 habitans. Ce lieu qui a une Châtellenie du reſſort du Bailliage & du Duché de Nevers, eſt à deux lieuës de Nevers, ſur les rivieres d'Allier & de Loire, & dépôt de pluſieurs Marchandiſes, appartenantes à des Marchands Etrangers; les terres à froment & à ſeigle, bons pacages, glandées, quelques bois taillis, appartenans à differens particuliers, & à M. le Duc de Nevers qui en eſt Seigneur.

CUG

CUGAN, dans la Bretagne, Diocèſe de Nantes, Parlement de Rennes, Intendance & Recette de Nantes, a 360 habitans.

CUGEN, dans la Bretagne, Diocèſe de Dol, Parlement de Rennes, Intendance de Nantes, Recette de Dol, a 216 habitans.

CUGES, *Cugis*, dans la Provence, Diocèſe de Marſeille, Parlement, Intendance, Viguerie & Recette d'Aix, a 360 habitans.

CUGNAUX, dans le haut Languedoc, Diocèſe, Parlement, Intendance & Recette de Toulouſe, a 838 habitans.

CUGNEY, dans la Franche-Comté, Diocèſe, Parlement & Intendance de Beſançon, Bailliage & Recette de Gray, a 289 habitans.

CUGNY, dans la Picardie, Diocèſe de Soiſſons, Parlement de Paris, Intendance & Election de Soiſſons, a 119 habitans.

CUGNY, dans la Picardie, Diocèſe de Noyon, Parlement de Paris, Intendance de Soiſ-

ſons, Election de Noyon, a 443 habitans.

CUGUGNAC, dans le bas Languedoc, Diocèſe de Narbonne, Parlement de Toulouſe, Intendance de Montpellier, Recette de Narbonne, a 128 habitans.

CUH

CUHEN, dans l'Artois, Diocèſe d'Arras, Conſeil d'Artois, Intendance d'Amiens, Gouvernance d'Arras, Bailliage & Recette de Lilliers, a 105 habitans.

CUI

la CUJAN, dans le bas Armagnac, Diocèſe d'Auch, Parlement de Toulouſe, Intendance d'Auch, Election d'Aſtarac, a 434 habitans.

CUIAT, dans le Périgord, Diocèſe de Périgueux, Parlement & Intendance de Bordeaux, Election de Périgueux, a 234 habitans.

CUIGNERES, dans la Picardie, Diocèſe de Beauvais, Parlement de Paris, Intendance de Soiſſons, Election de Clermont, a 287 habitans.

CUIGNY, dans la Normandie, Diocèſe de Séez, Parlement de Roüen, Intendance d'Alençon, Election d'Argentan, a 122 habitans.

CUIGY, dans la Picardie, Diocèſe de Beauvais, Parlement & Intendance de Paris, Election de Beauvais, a 561 habitans.

CUILLE, dans l'Anjou, Diocèſe d'Angers, Parlement de Paris, Intendance de Tours, Election de Château-Gontier, a 1164 habitans.

CUINCHY, dans l'Artois, Diocèſe d'Arras, Conſeil d'Artois, Intendance d'Amiens, Gouvernance d'Arras, Bailliage & Recette de Bethune, a 732 habitans.

CUINCY, dans la Picardie, Diocèſe de Laon, Parlement de Paris, Intendance de Soiſſons, Election de Laon, a 146 habitans.

CUJON ou S. Crapaize de Cujon, dans l'Agenois, Diocèſe d'Agen, Parlement & Intendance de Bordeaux, Election d'Agen, a 69 habitans.

CUIRAC, dans la Guienne, Diocèſe, Parlement, Intendance & Election de Bordeaux, a 1169 habitans.

CUIRAC, dans le Condomois, Diocèſe de Condom, Parlement & Intendance de Bordeaux, Election de Condom, a 364 habitans. Ce lieu dépend de la Juriſdiction de Condom.

CUIRAC, dans le Baſadois, Diocèſe de Baſas, Parlement & Intendance de Bordeaux, Election de Condom, a 120 habitans.

CUIRIEUX, dans la Picardie, Diocèſe de Laon, Parlement de Paris, Intendance de Soiſſons, Election de Laon, a 170 habitans.

CUIRY, dans le Nivernois, Diocèſe de Nevers, Parlement & Intendance de Paris, Election de Vezelay, a 241 habitans.

CUIRY-les-Amay, dans la Bourgogne, Diocèſe d'Autun, Parlement & Intendance de Dijon, Bailliage & Recette d'Arnay-le-Duc, a 56 habitans.

CUIRY-les-Chaudardes, dans la Picardie, Diocèſe de Laon, Parlement de Paris, Intendance de Soiſſons, Election de Laon, a 118 habitans.

CUIRY-les-Yvieres, dans la Picardie, Diocèſe de Laon, Parlement de Paris, Intendance de Soiſſons, Election de Laon, a 187 habitans.

CUISE, dans la Picardie, Diocèſe de Senlis, Parlement de Paris, Intendance de Soiſſons, Election de Crespy, a 745 habitans. Ce Village a conſervé le nom de la Forêt voiſine, *Silva Coſia*, que l'on nomme à préſent de Compiegne.

CUISEL. *Voyez* Quiſnel.

CUISERY, autrement appellée Fontaine-Couverte, dans la Bourgogne, Diocèſe de Châlon, Parlement & Intendance de Dijon, Bailliage, Grenier à ſel de Châlon, Recette de S. Laurent, a 210 habitans. Ce lieu eſt ſitué en terres plaines, & prairies; la riviere de Seille y paſſe. Elle eſt navigable depuis Cuiſery. Il y a quelques vignes.

CUISIAT, dans la Bourgogne, Diocèſe de Lion, Parlement & Intendance de Dijon, Bailliage & Recette de Breſſe, a 312 habitans.

CUISLE, dans la Champagne, Diocèſe de Reims, Parlement de Paris, Intendance de Châlons, Election d'Epernay, a 161 habitans.

CUISSE, dans la Normandie, Diocèſe de Séez, Parlement de Roüen, Intendance & Election d'Alençon, a 396 habitans.

CUISSI, Abbaye de Prémontré, dans la Picardie, Diocèſe de Laon, Parlement de Paris, Intendance de Soiſſons, Election de Laon. Cette Abbaye qui a été fondée en 1117. par un Evêque de Laon, eſt réformée & joüit de dix mille livres de rente. Elle eſt ſituée à trois lieuës au midi de Laon.

CUISY, dans la Brie, Diocèſe de Meaux, Parlement & Intendance de Paris, Election de Meaux, a 146 habitans.

CUISY, dans la Champagne, Diocèſe de Châlons, Parlement de Paris, Intendance de Châlons, Election de ſainte Manehould, a 246 habitans.

CUISY-en-Almont, dans la Picardie, Diocèſe de Soiſſons, Parlement de Paris, Intendance & Election de Soiſſons, a 348 habitans.

CUIZEAUX, Ville, dans la Bourgogne, Diocèſe de Lion, Parlement & Intendance de Dijon, Bailliage de Châlon, Chambre à ſel de Louhans, Recette de S. Laurent, a 870 habitans. Cette Ville eſt ſituée au pied d'une montagne Elle confine la frontiere du Comté de Bourgogne. Il y a quelques vignes.

CUIZERY, dans la Bourgogne, Diocèſe de Châlon, Parlement & Intendance de Dijon, Bailliage, Grenier à ſel & Recette de S. Laurent, a 308 habitans. Ce lieu eſt ſitué ſur la riviere de Sulle qu'on paſſe ſur un Barq. Il y a quelques vignes. C'eſt une Paroiſſe dont dépendent les Hameaux de Montrevault, la Pommerée, Couverée, la Fontaine & Foucelle.

CUL

la CULA, dans le Forez, Diocèſe de Lion, Parlement de Paris, Intendance de Lion, Election de S. Eſtienne, a 455 habitans.

CULANT, *Culentum*, Ville, dans le Bourbonnois, Diocèſe de Bourges, Parlement de Paris, Intendance de Bourges, Election de S. Amand, a 764 habitans. Cette Ville, qui eſt Siége d'un Bailliage particulier, eſt ſituée à quatre lieuës de Dun-le-Roy, & à dix de Bourges. C'eſt une Baronie qui a pluſieurs Paroiſſes ſous ſa Juriſdiction. Elle eſt bâtie dans une Vallée entre deux montagnes. Son Château eſt placé ſur la croupe d'une de ces montagnes; les habitans, ont été affranchis en 1270. Elle a appartenu long-tems à l'illuſtre Maiſon de Culant, juſqu'en 1582. elle appartient à préſent à la Maiſon de le Tellier.

CULLEY, Bourg & Marché, dans le Diocèſe de Séez, Election de Vire.

CULESTRE, dans la Bourgogne, Diocèſe d'Autun, Parlement & Intendance de Dijon, Bailliage & Recette de Beaune, Grenier à ſel d'Arnay-le-Duc, a 91 habitans. Ce lieu eſt ſitué dans

une petite plaine proche d'un bois. Il eſt de la Paroiſſe de Cuſſi-le-Châtel.

CULHAT près les Joux, Bourg, dans l'Auvergne, Diocèſe de Clermont, Parlement de Paris, Intendance de Riom, Election de Clermont, a 1993 habitans.

CULLE', dans la Normandie, Diocèſe de Bayeux, Parlement de Roüen, Intendance de Caën, Election de Vire, a 920 habitans.

CULLIE, Château, dans l'Auvergne, à quatre lieuës de la Fontaine d'Abein.

CULLIER, dans la Bourgogne, Diocèſe de Mâcon, Parlement de Paris, Intendance de Dijon, Bailliage & Recette de Mâcon, a 220 habitans.

CULLY, dans la Normandie, Diocèſe de Bayeux, Parlement de Roüen, Intendance & Election de Caën, a 360 habitans.

CULMONT, dans la Champagne, Diocèſe de Langres, Parlement de Paris, Intendance de Châlons, Election de Langres, a 170 habitans.

CULOISON, dans la Champagne, Diocèſe de Troyes, Parlement de Paris, Intendance de Châlons, Election de Troyes, a 273 habitans.

CULOT, dans la Bourgogne, Diocèſe de Lion, Parlement & Intendance de Dijon, Bailliage & Recette de Bugey, a 500 habitans.

CULSAY. *Voyez* Cuſſay.

CULT, dans la Franche-Comté, Diocèſe, Parlement & Intendance de Beſançon, Bailliage & Recette de Gray, a 189 habitans.

CULTARES, dans le bas Languedoc, Diocèſe de Mende, Parlement de Toulouſe, Intendance de Montpellier, Recette de Mende, a 92 habitans.

CUM

CUMIERE, dans la Champagne, Diocèſe de Reims, Parlement de Paris, Intendance de Châlons, Election d'Epernay, a 759 habitans. Ce lieu eſt renommé par ſes excellens vins.

CUMIEZ, dans le haut Languedoc, Diocèſe de Mirepoix, Parlement & Intendance de Toulouſe, Recette de Mirepoix, a 118 habitans.

CUMOND, dans le Périgord, Diocèſe de Périgueux, Parlement & Intendance de Bordeaux, Election de Périgueux, a 379 habitans.

CUMONT, dans la Picardie, Diocèſe d'Amiens, Parlement de Paris, Intendance d'Amiens, Election d'Abbeville, a 40 habitans.

CUMONT, dans le bas Armagnac, Diocèſe d'Aire, Parlement de Toulouſe, Intendance d'Auch, Election de Riviere-Verdun, a 260 habitans.

CUN

CUNAULD, *Cunaldus*, Bourg & Château dans l'Anjou, Diocèſe d'Angers, Parlement de Paris, Intendance de Tours, Election de Saumur, a 159 habitans. Il y a dans ce lieu, qui eſt ſitué ſur la Loire, un celebre Prieuré d'Hommes, Ordre de S. Benoît, dépendant autrefois de l'Abbaye de Fournies; il a été fondé par Dagobert I. Roy de France. On prétend y conſerver le Corps de S. Maixant.

CUNEY-lez-Varſy, dans le Nivernois, Diocèſe de Nevers, Parlement de Paris, Intendance d'Orleans, Election de Clamecy, a 449 habitans.

CUNEY-ſur-Yonne, dans le Nivernois, Diocèſe de Nevers, Parlement de Paris, Intendance d'Orleans, Election de Clamecy, a 413 habitans.

CUNEGES, dans le Périgord, Diocèſe de Sarlat, Parlement & Intendance de Bordeaux, Election de Sarlat, a 485 habitans.

CUNETANGE, dans le Gouvernement du pays Meſſin, pour une partie, dite la ruë de Bar; de la Prevôté de Thionville, qui a été cédée à la France en échange de l'emplacement du Château de Bauzement.

CUNFIN, dans la Champagne, Diocèſe de Langres, Parlement de Paris, Intendance de Châlons, Election de Bar-ſur-Aube, a 404 habitans.

CUNICHY-Baudouin, dans l'Artois, Diocèſe d'Arras, Conſeil d'Artois, Intendance d'Amiens, Gouvernance d'Arras, Bailliage & Recette de Sens, a 49 habitans.

CUNICHY-Prevôt, dans l'Artois, Diocèſe d'Arras, Conſeil d'Artois, Intendance d'Amiens, Gouvernance d'Arras, Bailliage & Recette de Lens, a 111 habitans.

CUNILLIERS, dans la haute Alſace, Diocèſe de Baſle, Conſeil & Intendance d'Alſace, Bailliage & Recette de Betfort, a 48 habitans.

CUNLHAT près Domaiſes, dans l'Auvergne, Diocèſe de Clermont, Parlement de Paris, Intendance de Riom, Election de Clermont, a 391 habitans.

CUNQ, dans le bas Armagnac, Diocèſe de Comenges, Parlement de Toulouſe, Intendance d'Auch, Recette du pays de Nebouzan, a 280 habitans.

CUNZIE, dans le Forez, Diocèſe de Lion, Parlement de Paris, Intendance de Lion, Election de Roanne, a 242 habitans.

CUO

CUON, dans l'Anjou, Diocèſe d'Angers, Parlement de Paris, Intendance de Tours, Election de Baugé, a 687 habitans.

CUON, dans le Poitou, Diocèſe de Poitiers, Parlement de Paris, Intendance de Tours, Election de Richelieu, a 532 habitans.

CUP

CUPERLY, dans la Champagne, Diocèſe de Châlons, Parlement de Paris, Intendance & Election de Châlons, a 282 habitans. C'eſt entre ce Village & celui de la Cheppe, que nos meilleurs Hiſtoriens aſſurent qu'Attila fut défait par les Romains, les François, & leurs Alliez commandez par Aëtius, vers l'an 450.

CUQ

CUQ, dans le bas Armagnac, Diocèſe de Lectoure, Parlement de Toulouſe, Intendance d'Auch, Election de Lomagne, a 410 habitans.

CUQ-Toulza, dans le haut Languedoc, Diocèſe de Lavaur, Parlement & Intendance de Toulouſe, Recette de Lavaur, a 420 habitans.

CUQUEVILLE, dans la Normandie, Diocèſe de Coutances. La Cure dépend du Corps du Chapitre de Coutances. Il y a un Seigneur ſéculier qui porte ce nom.

CUR

CURAC, dans la Saintonge, Diocèſe de Saintes, Parlement de Bordeaux, Intendance de la Rochelle, Election de Saintes, a 336 habitans.

CURAMP, Abbaye dans la Picardie, Diocèſe d'Amiens,

d'Amiens, de l'Ordre de Cîteaux: elle fut fondée en 1140. par Hugues Camdaveine, Comte de S. Pol, & vaut dix-huit mille livres à l'Abbé, & aux Religieux ſept mille.

CURBAN, dans la Provence, Diocèſe de Gap, Parlement & Intendance d'Aix, Viguerie & Recette de Siſteron, à 560 habitans.

CURBIGNY, dans la Bourgogne, Diocèſe d'Autun, Parlement & Intendance de Dijon, Bailliage de Mâcon, Grenier à ſel de la Clayette, Recette de Semur en Brionnois, à 196 habitans. Ce lieu eſt ſitué en pays plat

CURCHY, dans la Picardie, Diocèſe de Noyon, Parlement de Paris, Intendance d'Amiens, Election de Peronne, à 210 habitans.

CURCIAT, dans la Bourgogne, Diocèſe de Bellay, Parlement & Intendance de Dijon, Bailliage & Recette de Breſſe, à 289 habitans.

CURCY, dans la Normandie, Diocèſe de Bayeux, Parlement de Roüen, Intendance & Election de Caën, à 640 habitans.

CURDIN, dans la Bourgogne, Diocèſe d'Autun, Parlement & Intendance de Dijon, Grenier à ſel de Bourbon, Recette d'Autun, & porte ſes deniers à Bourbon, à 416 habitans. Ce lieu eſt ſitué en côteaux. Il y a quelques vignes. L'Eveque d'Autun eſt Collateur de la Cure.

CURE, dans la Franche-Comté, Diocèſe, Parlement & Intendance de Beſançon, Bailliage & Recette de Veſoul, à 90 habitans.

CURE, *Cura*, Riviere, dans la Bourgogne, qui prend ſa ſource près d'Autun, reçoit le Couſin & ſe vient rendre dans l'Yonne.

CURE', dans la Bourgogne, Diocèſe d'Autun, Parlement & Intendance de Dijon, Bailliage, Grenier à ſel & Recette d'Avalon, à 119 habitans. Cette Paroiſſe eſt ſituée au pied d'un rocher, ſur le bord de la riviere de Cure, qui ne peut être navigable, parce qu'elle eſt pleine de gros rochers. C'eſt pay de montagnes & de forêts. Il n'y a que des planches pour paſſer & aller dans la Paroiſſe qui eſt dans le Nivernois. Il y a quelques vignes.

CURE', dans la Normandie, Diocèſe d'Avranches, Parlement de Roüen, Intendance de Caën, Election d'Avranches, à 166 habitans.

CURE', dans la Bourgogne, Diocèſe d'Autun, Parlement & Intendance de Dijon, Bailliage & Recette de Saumur en Auxois, à 25 habitans.

CUREL, dans la Champagne, Diocèſe de Châlons, Parlement de Paris, Intendance de Châlons, Election de Joinville, à 340 habitans.

CUREL, *Curelium*, dans la Provence, Diocèſe de Siſteron, Parlement & Intendance d'Aix, Viguerie & Recette de Siſteron, à 560 habitans.

CUREGNON, dans la Picardie, Diocèſe de Senlis, Parlement de Paris, Intendance de Soiſſons, Election de Creſpy, à 186 habitans.

CURES, dans le Maine, Diocèſe du Mans, Parlement de Paris, Intendance de Tours, Election du Mans, à 494 habitans.

CUREY, dans la Bourgogne, Diocèſe de Langres, Parlement & Intendance de Dijon, Bailliage, Grenier à ſel & Recette de Semur en Auxois, à 90 habitans. C'eſt un Hameau dépendant de la Paroiſſe de Corſain. Il eſt ſur un côteau: un petit Ruiſſeau arroſe le ſiuage. Il y a une petite côte de vignes. L'Abbé de Monſtier S. Jean eſt Collateur de la Cure.

CURGENGOUX, dans la Bourgogne, Diocèſe d'Autun, Parlement & Intendance de Dijon, Bailliage & Recette de Nuits, à 153 habitans.

CURGY, dans la Bourgogne, Diocèſe d'Autun, Parlement & Intendance de Dijon, Bailliage, Grenier à ſel & Recette d'Autun, à 209 habitans. Ce lieu eſt ſitué dans un vallon; c'eſt pays de plaine. Il y a quelque vignes. La Dame Abbeſſe de S. Andoche d'Autun, eſt Collatrice de la Cure. Les Hameaux de Curgy, Breſche, Nanteüil, Champlon, Colonges, Pavarcy, Paſcy, Chevanes, Eſchellus, Savigny le viel, Savigny le jeune & Vergonecy en dépendent. Curgy eſt le Siége de la Paroiſſe de tous ces differens Hameaux dont les habitans y vont entendre la Meſſe, & d'où on leur adminiſtre les Sacremens.

CURIERES, dans le Roüergue, Diocèſe de Rodez, Parlement de Toulouſe, Intendance de Montauban, Election de Rodez, à 260 habitans.

CURIOSOLITÆ, Peuples de l'Armorique, à préſent la Bretagne, *voyez* Cornoüaille & Quimper.

CURIS, dans le Lionnois, Diocèſe de Lion, Parlement de Paris, Intendance & Election de Lion, à 318 habitans.

CURLEY, dans la Bourgogne, Diocèſe d'Autun, Parlement & Intendance de Dijon, Bailliage, Grenier à ſel & Recette de Nuits, à 93 habitans. Ce lieu eſt ſitué dans la montagne, près de la forêt de Montmain. C'eſt pays montueux. Vergy eſt la Paroiſſe.

CURMONT, dans la Champagne, Diocèſe de Châlons, Parlement de Paris, Intendance & Election de Châlons, à 239 habitans.

CURNIER, *Curnerium*, Paroiſſe de la Principauté d'Orange, Diocèſe de Siſteron, Parlement & Intendance de Grenoble, Election de Montelimart, à 100 habitans.

CURSAC ou S. Seurin de Curſac, dans la Guienne, Diocèſe, Parlement, Intendance & Election de Bordeaux, à 346 habitans.

CURSAN, dans la Guienne, Diocèſe, Parlement, Intendance & Election de Bordeaux, à 459 habitans.

CURSAY, dans le Poitou, Diocèſe de Poitiers, Parlement de Paris, Intendance de Tours, Election de Loudun, à 494 habitans.

CURSON, dans la Bourgogne, Diocèſe d'Auxerre, Parlement de Paris, Intendance de Dijon, Bailliage & Recette d'Auxerre, à la reſerve du Fauxbourg appellé la Ruë du Bois & les deux tiers de Villepot, qui ſont de l'Election de Clamecey, à 116 habitans. Cette Paroiſſe eſt ſituée à cinq lieuës de la Ville d'Auxerre. Il y a des vignes.

CURSON-S. George, dans la Touraine; il y a des mines de Charbon de terre.

CURSON ou S. Meard de Curſon, dans le Périgord, Diocèſe de Périgueux, Parlement & Intendance de Bordeaux, Election de Périgueux, à 1088 habitans.

CURTAFOND, dans la Breſſe, Diocèſe de Lion, Parlement & Intendance de Dijon, Bailliage & Recette de Breſſe, à 169 habitans.

CURTIL, dans la Breſſe, Diocèſe de Langres, Parlement, Intendance, Bailliage, Grenier à ſel & Recette de Dijon, à 140 habitans. Ce lieu eſt ſitué ſur une haute montagne à quatre lieuës de Dijon.

CURTIL, dans la Bourgogne, Diocèſe d'Autun, Parlement & Intendance de Dijon, Bailliage, Grenier à ſel & Recette de Nuits, à 116

habitans. Ce lieu eſt ſitué à une demi-lieuë de Nuits. C'eſt pays de montagnes, il y a quelques vignes. Curtil dépend de la Paroiſſe & de l'Egliſe de Vergy. Il eſt ſitué proche la montagne, où étoit autrefois une Forteresſe de même nom de Vergy, qui fut démolie par ordre d'Henry IV. en 1609. Cette Paroiſſe de Vergy eſt de grande étenduë, y ayant pluſieurs Villages qui en dépendent.

CURTIL, dans la Bourgogne, Diocéſe de Mâcon, Parlement de Paris, Intendance de Dijon, Bailliage & Recette de Mâcon, a 96 habitans. Ce lieu eſt ſitué dans un Vallon entre deux montagnes, à une grande lieuë de Cluny.

CURTIT-ſous-Barnand, dans la Bourgogne, Diocéſe de Mâcon, Parlement de Paris, Intendance de Dijon, Bailliage & Recette de Mâcon, a 206 habitans. Ce lieu eſt ſitué dans un Vallon environné de montagnes de tous côtez. Il y a environ trois cens ouvrées de vignes. C'eſt pays de forêts & de montagnes. Le hameau de Minot dépend de cette Paroiſſe.

CURTON, dans le Baſadois, Diocéſe de Baſas, Parlement & Intendance de Bordeaux, Election de Condom, a 466 habitans.

CURTY, dans la Bourgogne, Diocéſe d'Autun, Parlement & Intendance de Dijon, Bailliage & Recette de Beaune, a 100 habitans.

CURVALE, dans le haut Languedoc, Diocéſe d'Alby, Parlement & Intendance de Toulouſe, Recette d'Alby, a 1136 habitans.

CURVILLE, dans la Normandie, Diocéſe, Parlement & Intendance de Roüen, Election de Caudebec, a 340 habitans. M. de Penneville en eſt Seigneur.

CURY, dans la Picardie, Diocéſe de Soiſſons, Parlement de Paris, Intendance & Election de Soiſſons, a 191 habitans.

CURZAY, *Cuzeum*, Bourg, Marquiſat, dans le Poitou, ſur la Veſne, & le petit ruiſſeau du Revet, Diocéſe de Poitiers, Parlement de Paris, Intendance, Sénéchauſſée & Election de Poitiers, a 700 habitans. Il eſt ſitué à cinq lieuës de Poitiers, deux de Luſignan, quatre de S. Maixant & huit de Niort. La Veſne prend ſa ſource à S. Martin de Fouilloux, à trois lieuës de Curzay; elle va tomber dans le Clin à Vivonne, après ſept lieuës de cours. La Cure de Curzay, qui vaut ſept cens livres, eſt à la nomination de l'Evêque de Poitiers: Trente Annexes dépendent de cette Cure. Le terroir de ce lieu eſt en bleds, vignes, prez & bois. C'eſt le grand chemin de Paris à la Rochelle, qui en eſt éloignée de vingt lieuës. Il y a quatre Foires par an à Curzay, ſçavoir la premiere le premier mardi de Carême; la deuxiéme le premier mardi avant la S. Jean-Baptiſte; la troiſiéme le premier mardi avant la S. Loüis; & la quatriéme le premier mardi des Avents. On y tient une Aſſemblée le jour de la Nôtre-Dame d'Aouſt, & un Marché tous les mardis de chaque Semaine. Meſſire Seraphim Rioult, Chevalier Marquis de Curzay, Poizon, Bois-métaye, la Roche, la Gouterie, les Vendus, Roiſſy-en-Brie, Lieutenant de Roy de la Province de Poitou, ci-devant Colonel d'un Regiment de ſon nom, eſt Seigneur de Curzay, avec haute, moyenne & baſſe Juſtice; quatre-vingt Fiefs en relevent. Le principal commerce de ce lieu eſt en beſtiaux, par les pacages: les Lettres s'adreſſent à Luzignan.

Curzay a deux Fontaines très-curieuſes: la premiere s'appelle la Fontaine de la Roche; elle ſort nuit & jour d'un rocher de la groſſeur de deux hommes, ſans diſcontinuation, ce qui forme un Ruiſſeau, qui paſſe ſous une grande Salle formée naturellement dans le rocher: il y a une table ſur ce Ruiſſeau; le plaiſir eſt de porter des verres remplis de vin à la ſource de cette Fontaine, l'eau les amene à la table, froids comme glace. Ce Ruiſſeau, à quarante pas de là, fait moudre un Moulin qui eſt affermé deux cens cinquante livres.

Le fameux Poëte M. de Billaucourt a fait ſur la ſingularité de cette Fontaine, les Vers ſuivans en Latin & en François, qui ſont gravez ſur le rocher.

Hic dum tympha fugit, ſemper bibit hoſpita Nimpha.
Apponas lucro tempus, ut illa bibe.

La Nymphe de cette Fontaine,
De ces Eaux toûjours ſe remplit;
Nos jours paſſent, le tems s'enfuit,
Buvons comme elle à taſſe pleine,
Nous ſçaurons les mettre à profit.

La deuxiéme, appellée la Fontaine de la Jolliere, coule impetueuſement pendant deux lieuës; elle eſt enſuite un an, quelquefois deux, ſans couler; au bout du quel temps, elle reprend ſon cours avec la même impetuoſité; on en demande une raiſon probable aux Phyſiciens.

CURZON, dans le Poitou, Diocéſe de Luçon, Parlement de Paris, Intendance de Poitiers, Election des Sables d'Olonne, a 378 habitans.

CUS

CUS, Bourg, dans la Picardie, Diocéſe de Soiſſons, Parlement de Paris, Intendance & Election de Soiſſons, a 975 habitans.

CUSANCE, dans la Franche-Comté, Diocéſe, Parlement & Intendance de Beſançon, Bailliage & Recette de Baume, a 516 habitans.

CUSAY, dans le Berry, *Voyez* Cuſſay.

CUSAY, dans la Champagne, Diocéſe de Langres, Parlement de Paris, Intendance de Châlons, Election de Langres, a 345 habitans.

CUSE, dans la Franche-Comté, Diocéſe, Parlement & Intendance de Beſançon, Bailliage & Recette de Veſoul, a 114 habitans.

CUSEREY, dans la Bourgogne, Diocéſe de Langres, Parlement, Intendance, Bailliage & Recette de Dijon, Grenier à ſel de Mirebau, a 41 habitans. Ce lieu eſt ſitué dans le pays-bas, auprès de la riviere de Baize.

CUSION ou S. Laurent de Cuſion, dans le Berry, Diocéſe de Bourges, Parlement de Paris, Intendance de Bourges, Election de la Châtre, a 96 habitans. Ce lieu dépend de l'Archiprêtré d'Argentan & de Villeforaine.

CUSSA, dans la Franche-Comté, Diocéſe, Parlement & Intendance de Beſançon, Bailliage & Recette de Lons-le-Saunier, a 110 habitans.

CUSSAC, dans le Poitou, Diocéſe de Limoges, Parlement de Paris, Intendance de Poitiers, Election de Confolans, a 1188 habitans.

CUSSAC, dans l'Auvergne, Diocéſe de S. Flour, Parlement de Paris, Intendance de Riom, Election de S. Flour, a 756 habitans.

CUSSAC, dans le Périgord, Diocéſe de Sarlat, Parlement & Intendance de Bordeaux, Election de Sarlat, a 424 habitans.

CUSSANGY, dans la Champagne, Dio-

cèſe de Langres, Parlement de Paris, Intendance de Châlons, Election de Bar-ſur-Aube, a 480 habitans.

CUSSAY, Bourg, dans la Touraine, Diocèſe de Tours, Parlement de Paris, Intendance de Tours, Election de Loches, a 803 habitans. La Cure eſt à la préſentation de l'Archevêque de Tours.

CUSSAY, Cuſay ou Culſay, dit ſainte Radegonde, *Culſayum*, dans le Berry, Diocèſe de Bourges, Parlement de Paris, Intendance & Election de Bourges, a 54 habitans. Ce lieu qui eſt ſur la riviere d'Auron, eſt à une lieuë de Dun-le-Roy & à cinq de Bourges. La Cure vaut cinq cens livres. Le territoire eſt aſſez fertile en bleds & en prairies. Le Roy eſt Seigneur de ce lieu, à cauſe de ſa groſſe Tour de Dun-le-Roy. Le commerce conſiſte en bled, qui ſe vend à Dun-le-Roy; en brebis, moutons & laines, qui ſe vendent auſſi aux Foires voiſines. Les Lettres pour ce lieu s'adreſſent à Dun-le-Roy.

CUSSE', Marquiſat, près Rennes, dans la Bretagne, Diocèſe & Parlement de Rennes, Intendance de Nantes, Recette de Rennes, a 586 habitans.

CUSSET, *Cuſſetum*, Ville, dans le Bourbonnois, Diocèſe de Clermont, Parlement de Paris, Intendance de Moulins, Election de Gannat, a 2704 habitans. Cette Ville qui a pris ſon commencement d'une Abbaye de Filles, dont il eſt parlé ci-après, eſt entourée de bonnes murailles, qui la rendent une place forte, ſans le voiſinage des montagnes: elle eſt Siége d'un Bailliage Royal, reſſortiſſant à celui de S. Pierre-le-Moutier. Hugues Evêque de Clermont, érigea en 1256. dans cette Ville une Egliſe Collégiale, ſous l'invocation de Nôtre-Dame, qui eſt ſujette à l'Abbeſſe; elle a encore la nomination du Chantre & des douze Chanoines, dont ce Chapitre eſt compoſé; il y a auſſi au dehors un Couvent de Capucins. Cette Ville eſt ſituée à une demi-lieuë de l'Allier; c'eſt terres à froment, orge, ſeigle & avoine; quantité de vignes & de beaux chanvres. Il y a deux Marchez chaque ſemaine, qui valent de petites Foires. Le Roy & Madame l'Abbeſſe de Cuſſet en ſont Seigneurs.

CUSSET, *Cuſſetum*, *Cuciacum*, Abbaye de Filles, Ordre de S. Benoît; elle eſt très-ancienne, & étoit autrefois ſous le Vocable de S. Sauveur, & encore plus ordinairement appellée Nôtre-Dame, à cauſe de ſa proximité d'une Egliſe de Chanoines, preſque contiguë, & dans le Chœur de laquelle l'Abbeſſe de Cuſſet tenoit la premiere place, avant qu'on y établît la clôture Réguliere, qui n'y eſt que depuis quelques années. Elle eſt ſituée près d'une Chapelle, qui eſt ſous le Vocable de S. Pourçain, & proche de Vichy, qui eſt une Ville célébre pour ſes eaux minérales. Voici comment le R. P. Mabillon rapporte ſon origine dans ſes Annales, tom. III. p. 257. n. 7. « Auprès » de Nevers, dit-il, l'Abbaye Subuſbicaire de S. » Martin, qui eſt depuis peu de Chanoines Régu» liers, poſſedoit la Métairie de Cuſſet, dans le » Comté d'Auvergne. Emmene Evêque de Nevers » prit le deſſein d'y établir une Maiſon de Religieu» ſes, & l'ayant fait, obtint de l'Empereur Char» les, que jamais aucun Evêque de Nevers n'y » pourroit changer l'Ordre Monaſtique, & qu'on » n'y établiroit jamais d'autre Ordre Religieux; en» fin, que l'Evêque ne pourroit en aucune manie» re leur donner d'Abbeſſe tirée d'une autre Mai» ſon, à moins qu'elles n'y conſentiſſent. Au reſte il fut arrêté auſſi que ces Religieuſes, pour mar» que & reconnoiſſance de leur ſubordination & » ſoumiſſion à l'Evêque de Nevers, lui payeroient » chaque année le jour de S. Martin, qui arrive » dans le mois de Novembre, une livre d'argent; » moyennant laquelle on ne pourroit exiger d'el» les aucune cenſive ni aucunes decimes. Donnée » le xvj. des Calendes de Septembre, de l'an de » l'Incarnation du Seigneur 886. indiction IV. l'an » du régne de Dom Charles très-Pieux Empe» reur Auguſte V. en Italie, IV. en France II. » dans la Gaule. Fait au Palais d'Attigny. *Data* » *xvj. Cal. Sept. ann. Incarn. Domini* 886. *indict.* » *IV. anno autem Regni Domini Caroli piiſſimi Im*» *perat. Aug. in Italia V. in Francia IV. in Gallia* » *II. Actum Attiniaco Palatio.* » A la priere de la Superieure de cette Maiſon, Hugues Evêque de Clermont en Auvergne, érigea en 1256. cette Maiſon en Abbaye.

CUSSEY, dans la Franche-Comté, Diocèſe, Parlement & Intendance de Beſançon, Bailliage & Recette de Quingey, a 89 habitans.

CUSSEY, dans la Franche-Comté, Diocèſe, Parlement, Intendance, Bailliage & Recette de Beſançon, a 219 habitans.

CUSSI, dans la Normandie, Diocèſe de Bayeux, Parlement de Roüen, Intendance de Caën, Election de Bayeux, a 196 habitans.

CUSSIGNY, dans la Bourgogne, Diocèſe d'Autun, Parlement & Intendance de Dijon, Bailliage, Grenier à ſel & Recette de Nuits, a 110 habitans. Ce lieu eſt ſitué entre Nuits & Beaune, ſur le grand chemin. Il y a une Riviere qui vient de Priſſey & des fontaines de Premeau; il y a auſſi quelques vignes.

CUSSON, dans le Forez, Diocèſe de Lion, Parlement de Paris, Intendance de Lion, Election de Montbriſſon, a 104 habitans.

CUSSY, dans la Bourgogne, Diocèſe d'Auxerre, Parlement de Paris, Intendance de Dijon, Bailliage, Grenier à ſel & Recette d'Auxerre, a 126 habitans. C'eſt une dépendance de la Paroiſſe appellée Ouaine, qui en eſt à une petite lieuë; Auxerre eſt à quatre lieuës de Cuſſy. C'eſt un vignoble aſſez bon; mais il y a peu de vignes.

CUSSY-en Morvant, dans la Bourgogne, Diocèſe d'Autun, Parlement & Intendance de Dijon, Bailliage, Grenier à ſel & Recette d'Autun, a 96 habitans. C'eſt une Paroiſſe ſituée dans les montagnes de Morvant, à quatre lieuës de la ville d'Autun; il y paſſe deux petits ruiſſeaux, où la truite eſt abondante; c'eſt pays de bois & de montagnes. Les Chanoines de l'Egliſe Cathédrale d'Autun ſont collateurs de la Cure. Les Hameaux de Pretoy, la Vallée, le Vernoy, Marcy, le Prey-Vimogent, Faye-la-Forge, Alie, Villebœuf, Danelle & Maiſon-Bourgeoiſe en dépendent.

CUSSY-le-Châtel, dans la Bourgogne, Diocèſe d'Autun, Parlement & Intendance de Dijon, Bailliage, Grenier à ſel & Recette de Beaune, a 216 habitans. Il eſt ſitué dans un petit fond, à une lieuë & demie d'Arnay-le-Duc, en bon pays. C'eſt une dépendance de la Paroiſſe de Culeſtre.

CUSSY-le-Châtel-les-Forges, dans la Bourgogne, Diocèſe d'Autun, Parlement & Intendance de Dijon, Bailliage, Grenier à ſel & Recette d'Avallon, a 189 habitans. C'eſt une Paroiſſe ſituée dans une plaine; c'eſt le paſſage de Paris à Lion, pour les coches. Ce Village eſt partie dans le bon pays, & partie dans le Morvant. L'Evêque d'Autun eſt collateur de la Cure.

CUSSY-la-Colonne, dans la Bourgogne,

Diocèſe d'Autun, Parlement & Intendance de Dijon, Bailliage, Grenier à ſel & Recette de Beaune, a 516 habitans. Ce lieu eſt ſitué en pays de montagnes, entre Arnay-le-Duc, Beaune & Autun.

CUSSY, *voyez* Cuſſy & Cuzy.

CUT

CUTHE, dans le Vermandois, en Picardie, Diocèſe de Noyon, a 360 habitans.

CUTRY, dans la Picardie, Diocèſe de Soiſſons, Parlement de Paris, Intendance & Election de Soiſſons, a 156 habitans.

CUTTURA, dans la Franche Comté, Diocèſe, Parlement & Intendance de Beſançon, Bailliage & Recette de la Terre de S. Claude, a 114 habitans.

CUV

CUVER, dans la Franche-Comté, Diocèſe, Parlement & Intendance de Beſançon, Bailliage & Recette de Salins, a 84 habitans.

CUVERVILLE, Terre du pays de Caux, en titre de Baronie, dans la Normandie, Diocèſe, Parlement & Intendance de Rotien, Election de Montivilliers, a 684 habitans. Le Seigneur en prend le nom.

CUVERVILLE, dans la Normandie, Diocèſe, Parlement & Intendance de Rotien, Election d'Andely, a 288 habitans. M. de Roquelaure en eſt Seigneur.

CUVERVILLE, dans la Normandie, Diocèſe de Bayeux, Parlement de Rotien, Intendance & Election de Caën, a 95 habitans.

CUVERVILLE, dans la Normandie, Diocèſe, Parlement & Intendance de Rotien, Election d'Eu, a 396 habitans. M. le Duc du Maine en eſt Seigneur.

CUVES, Bourg & Marché, dans la Normandie, Diocèſe d'Avranches, Parlement de Rotien, Intendance de Caën, Election de Mortain, a 569 habitans. C'eſt à M. le Marquis de Montecoc-Doiſnel.

CUVES, dans la Champagne, Diocèſe de Langres, Parlement de Paris, Intendance de Châlons, Election de Langres, a 98 habitans.

CUVES-de-Saſſenage. *Voyez* Saſſenage.

CUVILLIERS, dans le Cambreſis, Diocèſe de Cambray, Parlement de Doüay, Intendance de Lille, Subdélegation & Recette de Cambray, a 134 habitans.

CUVILLY, dans la Picardie, Diocèſe d'Amiens, Parlement de Paris, Intendance d'Amiens, Election de Mondidier, a 494 habitans.

CUVRY, dans le pays Meſſin, Diocèſe, Parlement, Intendance & Recette de Metz, a 157 habitans.

CUX

CUXAC, dans le bas Languedoc, Diocèſe de Narbonne, Parlement de Toulouſe, Intendance de Montpellier, Recette de Narbonne, a 731 habitans.

CUXAU-Cabardès, dans le haut Languedoc, Diocèſe de Carcaſſonne, Parlement & Intendance de Toulouſe, Recette de Carcaſſonne, a 858 habitans.

CUY

CUY, dans la Picardie, Diocèſe de Noyon, Parlement de Paris, Intendance de Soiſſons, Election de Noyon, a 306 habitans.

CUY, dans la Normandie, Diocèſe de Séez, Parlement de Rotien, Intendance d'Alençon, Election d'Argentan, a 225 habitans.

CUY, dans la Champagne, Diocèſe de Sens, Parlement & Intendance de Paris, Election de Sens, a 174 habitans.

CUY-S. Fiacre, dans la Normandie, Diocèſe, Parlement & Intendance de Rotien, Election d'Andely, a 284 habitans. M. le Claire en eſt Seigneur.

CUYS, dans la Champagne, Diocèſe de Reims, Parlement de Paris, Intendance de Châlons, Election d'Epernay, a 548 habitans.

CUZ

CUZAC, dans le Rouergue, Diocèſe de Rodez, Parlement de Toulouſe, Intendance de Montauban, Election de Villefranche, a 360 habitans.

la CUZE-de-Senegats, dans le haut Languedoc, Diocèſe de Caſtres, Parlement & Intendance de Toulouſe, Recette de Caſtres, a 1335 habitans.

CUZERY, dans la Bourgogne, Diocèſe de Langres, Parlement, Intendance, Bailliage & Recette de Dijon, a 95 habitans.

CUZI ou Cuzy, dans le Nivernois, Diocèſe d'Autun, Parlement de Paris, Intendance de Moulins, Election de Nevers, Grenier à ſel de Luzy, a 113 habitans. Ce lieu, dont la Cure vaut quatre cens livres de revenu, & qui eſt à la nomination de M. l'Evêque d'Autun, eſt ſitué ſur un ruiſſeau, à une lieuë de la ville de Luzy, dont ce lieu fait partie. Le territoire qui eſt ſec, produit du ſeigle; il n'y a qu'environ quarante ouvrées de vignes, & des prez pour la nourriture des beſtiaux. Les Lettres s'adreſſent à Luzy. La Paroiſſe de ce lieu eſt dédiée à ſainte Catherine; ce qui fait pour ce lieu une fête particuliere. M. le Duc de Nevers en eſt Seigneur.

CUZIEU, dans le Forez, Diocèſe de Lion, Parlement de Paris, Intendance de Lion, Election de Montbriſon, a 507 habitans.

CUZIEU, dans la Breſſe, Diocèſe de Lion, Parlement & Intendance de Dijon, Bailliage & Recette de Bugey, a 328 habitans.

CUZOR, dans l'Agenois, Diocèſe d'Agen, Parlement & Intendance de Bordeaux, Election d'Agen, a 1173 habitans.

CUZOUL, dans le Rouergue, Diocèſe de Rodez, Parlement de Toulouſe, Intendance de Montauban, Election de Villefranche, a 243 habitans.

CUZY, dans la Champagne, Diocèſe de Langres, Parlement & Intendance de Paris, Election de Tonnerre, a 300 habitans.

CUZY ou Cuſſy, dans le Nivernois, Diocèſe de Nevers, Parlement de Paris, Intendance de Moulins, Election de Château-Chinon, a 158 habitans. C'eſt une Collecte dépendante de la Paroiſſe de Cerron, qui eſt de l'Election de Vezelay, & de l'Intendance de Paris; c'eſt terres à froment, orge, ſeigle & bled noir; on y nourrit des beſtiaux. M. de Lavaux eſt Seigneur de ce lieu.

CYD

CYDELOT, dans la Normandie, Diocèſe, Parlement, Intendance & Election de Roüen, a 86 habitans. Meſdemoiſelles des Alleures & les Religieux de Feſcamp en ſont Seigneurs.

CYDEVILLE, dans la Normandie, Diocèſe, Parlement, Intendance & Election de Roüen, a 248 habitans. M. l'Abbé de S. Vandrille, Meſſieurs de Cydeville & le Guerchois en ſont Seigneurs.

CYR

CYRON, Riviere de Gaſcogne, qui paſſe près Baſas, & ſe jette dans la Garonne, près Cadillac.

CYV

CYVRIA, dans la Franche-Comté, Diocèſe, Parlement & Intendance de Beſançon, Bailliage & Recette d'Orgelet, a 24 habitans.

DAB

DABO, dans la baſſe Alſace, Diocèſe de Straſbourg, Conſeil Souverain & Intendance d'Alſace, Siége d'un Comté, a 180 habitans. *Voyez* Dachſbourg.

DAC

DACHSBOURG ou Dagſbourg, *Dagſburgum*, ou Dabo, *Dachſburgum*, Bourg & Château, dans l'Alſace, Diocèſe de Straſbourg, Conſeil Souverain & Intendance d'Alſace, a 586 habitans. Ce lieu, frontiére à la Lorraine, eſt ſitué aux ſources de la riviere de Sor, dans les Vauges, à trois lieuës de Saverne. Il eſt Chef d'un ancien Comté, & la Maiſon de ſes premiers Comtes, dont étoit le Pape Leon IX. s'éteignit vers la fin du onziéme ſiécle; enſuite le Comté de Dachſbourg fut partagé entre les Ducs de Lorraine & l'Evêque de Straſbourg, & un Seigneur à qui les Empereurs en donnerent une partie, avec le titre du Comté, & à cette ſeconde famille, a ſuccedé dès le treiziéme ſiécle par alliance une branche de la Maiſon de Linange, qui joüit encore à préſent du Comté de Dachſbourg, ſous la Souveraineté de la France. Elle prétendoit le tenir comme membre du Cercle du haut Rhin; mais il fut réuni à l'Alſace, par un Arreſt du Conſeil Souverain de cette Province, donné en 1680.

DACHSTAMS, *Dachſtenium*, dans la baſſe Alſace, Diocèſe de Straſbourg, Conſeil & Intendance d'Alſace, Siége d'un Bailliage, a 160 habitans. Cette place qui eſt ſur la Breuſch, à deux lieuës de Straſbourg, a été cedée à la France par la paix de Riſwick. Elle eſt du Domaine des Evêques de Straſbourg, & ſituée à une demi-lieuë de Molsheim, & à trois lieuës & demie de Straſbourg. Il paroît qu'elle a été autrefois fortifiée.

DACQX, Dax ou Acqs, Ville, *voyez* Acqs.

DAD

DADON, dans la Gaſcogne, Diocèſe d'Acqs, Parlement de Bordeaux, Intendance d'Auch, Election des Lannes, a 225 habitans.

DADON, petite Riviere du Languedoc; elle prend ſa ſource à la montagne de la Coſne, paſſe par Graville & Brideſſe, & ſe jette dans l'Agout, au-deſſous du Château d'Ambre.

DAD

DADONVILLE, dans l'Orleannois, Diocèſe d'Orleans, Parlement de Paris, Intendance d'Orleans, Election de Pithiviers, a 268 habitans.

DAG

DAGLAND, *Daglanum*, Bourg, dans le Périgord, Diocèſe de Sarlat, Parlement & Intendance de Bordeaux, Election de Sarlat, a 1344 habitans. Ce lieu eſt ſitué ſur la Fere, à deux lieuës de ſon embouchure dans la Dordonne.

DAGNIEUX, dans la Bourgogne, Diocèſe de Lion, Parlement & Intendance de Dijon, Bailliage & Recette de Breſſe, a 360 habitans.

DAGNIS, dans la Picardie, Diocèſe de Laon, Parlement de Paris, Intendance de Soiſſons, Election de Laon, a 434 habitans.

DAGNY, dans la Brie, Diocèſe de Meaux, Parlement & Intendance de Paris, Election de Coulomiers, a 128 habitans.

la DAGUENIERE, dans l'Anjou, Diocèſe d'Angers, Parlement de Paris, Intendance de Tours, Election d'Angers, a 540 habitans.

DAI

DAI, dans la Champagne, Diocèſe de Reims, Parlement de Paris, Intendance de Châlons, Election de Reims, a 68 habitans.

la DAIGUE, dans la Marche, Diocèſe de Limoges, Parlement de Paris, Intendance de Moulins, Election de Gueret, a 50 habitans. Il n'y a point de Paroiſſe ni Cure; mais une petite Egliſe qui eſt un Prieuré de peu de conſéquence, & de cent cinquante livres ſeulement de revenu. Ce lieu eſt ſitué dans la montagne, à trois lieuës & demie de la ville de Sillerin. C'eſt un ſimple Fief, dont le Seigneur ſe nomme M. le Baron de Châteauver. Ce ſont terres à ſeigle, bled noir & avoine; du foin ſuffiſamment pour la nourriture des beſtiaux; les pacages reſſerrez, mais bons pour les moutons, dont les habitans font commerce dans les Bourgs de la Courtine & de Magnac, en Limoſin.

DAIGNAC-en-Eſparé, dans la Guienne, Diocèſe, Parlement, Intendance & Election de Bordeaux, a 463 habitans.

DAILHECOURT, dans l'Artois, Diocèſe d'Arras, Parlement de Paris, Intendance d'Amiens, Gouvernance & Recette d'Arras, à 145 habitans.

DAILLANCOURT, dans la Champagne, Diocèſe de Châlons, Parlement de Paris, Intendance de Châlons, Election de Joinville, à 303 habitans.

DAILLECOURT, dans la Champagne, Diocèſe de Langres, Parlement de Paris, Intendance de Châlons, Election de Langres, à 236 habitans.

DAILLEFOL, Mairie Royale, reſſortiſſante au Bailliage de Troyes.

le DAIN, Riviere, qui ſe jette dans le Rône, après avoir traverſé le Bugey, & ne peut ſervir qu'à flotter du bois pour la marine.

DAINHISE, dans la Navarre, pays de Ciſe, Diocèſe de Bayonne, Parlement & Intendance de Pau, Recette de Ciſe, à 168 habitans.

DAINS, dans le Limoſin, Diocèſe de Limoges, Parlement de Bordeaux, Intendance & Election de Limoges, à 153 habitans.

DAINVILLE-aux-Forges, dans la Champagne, Diocèſe de Toul, Parlement de Paris, Intendance de Châlons, Election de Chaumont en Baſſigny, à 220 habitans. La Cure eſt à la collation de l'Abbé de Mureaux; ſon Egliſe eſt dédiée à S. Valere.

DAIRE, dans la Bourgogne, Diocèſe de Langres, Parlement, Intendance, Bailliage & Recette de Dijon, à 153 habitans.

DAIX, dans la Bourgogne, Diocèſe de Langres, Parlement, Intendance, Bailliage & Recette de Dijon, à 186 habitans. Ce lieu eſt ſitué ſur la Roche; c'eſt un pays de vignes. La Rente de Changay dépend de ce lieu, qui eſt de la Paroiſſe d'Hauteville.

DAL

DALEM, dans le pays Meſſin, Diocèſe, Parlement, Intendance & Recette de Metz, à 72 habitans.

DALHEIM, dans le pays Meſſin, Diocèſe, Parlement, Intendance & Recette de Metz, à 124 habitans.

DALHEIM, dans la baſſe Alſace, Diocèſe de Straſbourg, Conſeil & Intendance d'Alſace, Bailliage d'Hac[illegible]tein, à 299 habitans.

DALHENDHEIM, dans la baſſe Alſace, Diocèſe de Straſbourg, Conſeil & Intendance d'Alſace, Baronie de Steckenſtein, à 86 habitans.

DALLE, dans la Franche-Comté, Diocèſe, Parlement & Intendance de Beſançon, Bailliage & Recette d'Orgelet, à 67 habitans.

DALLE, dans la Franche-Comté, Diocèſe, Parlement & Intendance de Beſançon, Bailliage & Recette de Beaume, à 46 habitans.

DALLET, dans l'Auvergne, Diocèſe de Clermont, Parlement de Paris, Intendance de Riom, Election de Clermont, à 806 habitans.

DALMEYRAT, dans l'Auvergne, Diocèſe de S. Flour, Parlement de Paris, Intendance de Riom, Election de Brioude, à 468 habitans.

DALON, *Abbatia Dalonenſis*, Abbaye d'Hommes, Ordre de Cîteaux, Fille de Pontigny: elle eſt ſituée dans l'Archiprêtré d'Anzeſme au Limoſin, Diocèſe de Limoges, à ſix lieuës de Périgueux, cinq de Brives & une de S. Robert, qui eſt auſſi une Ville; elle a pris ſon nom de la riviere de Dalon, en Latin, *Dalonium*, *Dalona*, qui ſe jette dans celle de Lauvezere, qui eſt autre que la Viſere, entre le finage de la Paroiſſe de S. Sylveſtre de Teilloux. L'Abbaye de Dalon a été fondée l'an 1114. par Gerard de Sala, Pere de pluſieurs autres Monaſtéres, & auquel Gerard & Golferius, ou Goſſroi des Tours, hommes très-qualifiez de ce tems-là, lui donnerent le terrain où elle eſt, & qui pour lors étoit couvert de bois. Euſtorge Evêque de Limoges, confirma cette donation. Ce Monaſtére dans ſon commencement ne fut d'aucun Ordre: il étoit ſi conſidérable, qu'il y avoit juſqu'à trois Cloîtres; l'un pour les Moines, l'autre pour les Freres Convers, & le troiſiéme pour les Hoſtes. Il y a encore au moins ſept Abbayes qui en dépendent; l'Egliſe a quelque choſe d'auguſte & de grand; elle n'a plus de nef, les Anglois l'ont détruite. Cette Abbaye a ſouffert beaucoup de pertes, & ne vaut plus à l'Abbé que quinze cens livres de revenu par an. L'Hiſtoire de ſes anciens Abbez eſt aſſez complette, & donneroit une plus ample connoiſſance de ſon commencement, de ſes progrez & de ſa décadence, ſi les bornes de cet Ouvrage permettoient d'y entrer; on n'en compte cependant que vingt-quatre juſqu'en 1712.

DALLON, dans la Picardie, Diocèſe de Noyon, Parlement de Paris, Intendance d'Amiens, Election de S. Quentin, à 116 habitans.

DALOU, dans le haut Languedoc, Diocèſe de Mirepoix, Parlement & Intendance de Toulouſe, Recette de Mirepoix, à 309 habitans.

DAM

DAMALIN, dans la Bretagne, Diocèſe & Parlement de Rennes, Intendance de Nantes, Recette de Rennes, à 268 habitans.

DAMARS, dans la Picardie, Diocèſe de Senlis, Parlement de Paris, Intendance de Soiſſons, Election de Creſpy, à 356 habitans.

DAMAZAN, Bourg, dans le Baſadois, Diocèſe de Baſas, Parlement & Intendance de Bordeaux, Election de Condom, à 410 habitans. Ce Bourg eſt à une lieuë à l'occident de la Garonne, & à quatre à l'occident de Caſtel-Geloux.

DAMAZAN, Ville de l'Agenois; elle eſt ſituée entre la Garonne & la riviere de Baiſe, à quatre lieuës d'Aiguillon & trois & demie de Monheurt.

DAMBACH, dans la baſſe Alſace, Diocèſe de Straſbourg, Conſeil & Intendance d'Alſace, Bailliage de Benfeld, à 1495 habitans.

DAMBELIN, dans la Franche-Comté, Diocèſe, Parlement & Intendance de Beſançon, Bailliage & Recette de Baume, à 148 habitans.

DAMBERON, dans l'Orleanois, Diocèſe d'Orleans, Parlement de Paris, Intendance & Election d'Orleans, à 198 habitans.

DAMBIERRE-ſur-Aure, dans la Normandie, Diocèſe d'Evreux, Parlement de Roüen, Intendance d'Alençon, Election de Vernüil, à 410 habitans.

DAMBLAINVILLE, *Dambleinvilla*, dans la Normandie, Diocèſe de Séez, Parlement de Roüen, Intendance d'Alençon, Election de Falaiſe, à 146 habitans. La Cure eſt en Patronage de l'Abbé de S. Evron, qui a auſſi des dîmes par conceſſion d'Alain de Duſſé, du conſentement de Goclus ſa femme, de Robert ſon fils & de ſes Barons. Ce patronage fut depuis reclamé par Robert de Villy, vers l'an 1100, mais il y renonça

avec ſes deux fils, Hugues Prêtre & Auvray Chevalier, moyennant cent livres Rollonnois. *Titres de S. Evroul.*

DAMBVILLE, dans la Normandie, Diocèſe de Liſieux, Parlement & Intendance de Roüen, Election de Liſieux, à 481 habitans.

DAMCEVOUR, dans la Champagne, Diocèſe de Langres, Parlement de Paris, Intendance de Châlons, Election de Langres, à 432 habitans.

DAME-MARIE, *Domna-Maria*, dans le Perche, Diocèſe de Séez, Parlement de Paris, Intendance d'Alençon, Election de Mortagne, à 486 habitans. Ce lieu eſt ſitué à une lieuë de Belleſme, au ſud-ſud-eſt. Il y a un ancien Prieuré, dépendant de l'Abbaye de Jumieges, qui fut fondé au commencement du onziéme ſiécle par Albert, depuis Abbé de Micy, lorſqu'il ſe fit Religieux dans cette premiere Abbaye; on croit qu'il étoit Seigneur de la Ferté-au-Vidam, & il fait mention d'Arnoul Archevêque de Tours ſon fils, dans ſa fondation: la Cure du lieu eſt auſſi à la préſentation de l'Abbé de Jumieges.

DAME-MARIE, *Domna* ou *Domina-Maria*, dans la Normandie, Diocèſe d'Evreux, Parlement de Roüen, Intendance d'Alençon, Election de Conches, à 333 habitans.

DAME-MARIE, dans la Picardie, Diocèſe de Laon, Parlement de Paris, Intendance de Soiſſons, Election de Laon, à 28 habitans.

DAME-MARIE-du-Bois, Bourg, dans la Touraine, Diocèſe de Tours, Parlement de Paris, Intendance & Election de Tours, à 307 habitans. C'eſt une Paroiſſe, dont la Cure eſt à la collation de l'Archidiacre d'Outre-Loire. Il pourroit être que ce ſeroit Dame-Marie en Puiſſage, qui releve du Comté de Sancerre.

DAME-MARIE, dans la Brie, Diocèſe de Sens, à trois lieuës à l'occident méridional de Provins, & à pareille diſtance de Montereau, à l'orient ſeptentrional.

DAME-MARIE, *voyez* Dammarie.

DAMERAUCOURT, dans la Picardie, Diocèſe d'Amiens, Parlement de Paris, Intendance & Election d'Amiens, à 628 habitans.

DAMEREY, dans la Bourgogne, Diocèſe de Châlon, Parlement & Intendance de Dijon, Bailliage, Grenier à ſel & Recette de Châlon, à 260 habitans. Ce lieu eſt ſitué dans un lieu fort humide; il y paſſe au bas un petit ruiſſeau, ſur lequel il y a un pont.

DAMERY, Ville, dans la Champagne, Diocèſe de Soiſſons, Parlement de Paris, Intendance de Châlons, Election d'Epernay, à 1111 habitans. Cette petite Ville, qui eſt ſituée au bord de la Marne, entre Ay & Châtillon, eſt fort eſtimée pour ſes excellens vins. Il y a une Prévôté de l'Ordre de S. Auguſtin, à la nomination de l'Abbé de Saint Jean des Vignes de Soiſſons; elle vaut ſix mille livres de rente.

DAMERY, dans la Picardie, Diocèſe d'Amiens, Parlement de Paris, Intendance d'Amiens, Election de Mondidier, à 409 habitans.

DAMESSAINTES, dans le Berry, Diocèſe de Bourges, Parlement de Paris, Intendance de Bourges, Election d'Iſſoudun, à 92 habitans.

DAMESALLE, dans la Champagne, Diocèſe de Langres, Parlement de Paris, Intendance de Châlons, Election de Langres, à 68 habitans.

DAMIAN, dans la Normandie, Diocèſe de Bayeux, Parlement de Roüen, Intendance de Caën, Election de S. Lo, à 481 habitans. La Cure de ce lieu qui eſt à deux lieuës de Torigni, au ſud-oueſt, eſt à la nomination de l'Abbé du Mont-S. Michel.

DAMIATTE, dans le haut Languedoc, Diocèſe de Caſtres, Parlement & Intendance de Toulouſe, Recette de Caſtres, à 509 habitans.

DAMIGNY, *Dagminiacum*, *Damigneium*, dans la Normandie, Diocèſe de Séez, Parlement de Roüen, Intendance & Election d'Alençon, à 812 habitans. Ce lieu eſt à une demi-lieuë d'Alençon, au nord. La plûpart des habitans ſont Tiſſerans; le commerce de toile étant grand à Alençon. La Chronique de l'Abbaye de S. Vandrille fait mention de ce lieu, dont une partie fut donnée à ce Monaſtére, au commencement du huitiéme ſiécle; mais il n'y poſſede plus rien, c'eſt le Chapitre de la Cathedrale de Séez, l'Abbaye de S. Martin de la même Ville, & l'Abbaye de Perſeigne, qui y ont des droits de dixmes. La Cure eſt à la nomination du Seigneur temporel. Au Fief de Damigny, relevant du Marquiſat de Lonray, eſt attaché le moulin de Lancrel, qui a un privilege très-ſingulier: c'eſt que quoique les moulins Ducaux d'Alençon ſoient bannaux, le meûnier du moulin de Lancrel, qui eſt ſitué au bout d'un des Fauxbourgs, a néanmoins la liberté de chaſſer dans cette Ville avec une bête; & s'il ne trouve pas de mouée, après avoir fait trois tours de Ville, d'aller dans les moulins Ducaux prendre de trois ſacs, l'un. Ce droit n'a jamais été exercé quant à ce dernier point, & cependant il fut confirmé en 1690. par un Arrêt du Conſeil, le Roy préſent, contre Madame la Ducheſſe de Guiſe & d'Alençon, qui le conteſtoit à Damoiſelle Jourdaine-Catherine de Meurdrac, fille de Roger de Meurdrac Seigneur de Treilly, & de Jeanne de Tilly Dame de Damigny, vivant en 1370.

DAMIGNY, dans la Normandie, Diocèſe de Bayeux, Parlement de Roüen, Intendance de Caën, Election de Bayeux, à 100 habitans.

DAMMARIE, Bourg, dans la Beauce, Diocèſe de Chartres, Parlement de Paris, Intendance d'Orleans, Election de Chartres, à 1104 habitans.

DAMMARIE, dans la Beauce, Diocèſe de Chartres, Parlement & Intendance de Paris, Election de Monfort-l'Amaury, à 92 habitans.

DAMMARTIN, *Domus Martinus*, *Dammartinus*, Ville & Comté, dans la Brie, Diocèſe de Meaux, Parlement & Intendance de Paris, Election de Meaux, à 1591 habitans. Elle eſt Siége d'un Bailliage. Cette Ville eſt ſur une hauteur, dans le pays de Gohele, à ſept lieuës de Paris; elle a été plus conſidérable qu'elle n'eſt à préſent; elle a encore un vieux Château, qui étoit autrefois aſſez fort: les Comtes de Dammartin connus depuis le commencement du onziéme ſiécle, étoient puiſſans, & leur poſterité a auſſi poſſedé les Comtez de Boulogne & de Ponthieu; cette derniere branche ayant même donné une Reine à la Caſtille depuis le treiziéme ſiécle. Ce Comté a changé ſouvent de Maîtres, par les alliances qui l'ont fait poſſeder dans les Maiſons de France, de Châtillon, de Trie, de la Riviere, de Tayel, de Nanteüil, de Vergy, de Chabanes, de Coligny, d'Anjou, Baſtard & de Boullainvilliers; de celle-ci il vint par vente au Connétable Anne de Montmorency, & il appartient aujourd'hui à la branche de Bourbon-Condé, ſortie de Charlotte de Montmorency, petite-fille de ce Connétable. *Voyez* le Livre des droits du Roy, par Dupuy, ſur

ce Comté. La Cure eſt deſſervie par un Vicaire perpetuel, aidé de deux Prêtres. Il y a de plus une Collégiale de ſix Chanoines, avec un Doyen, de la fondation des Comtes; un Hôpital-Prieuré, de l'Ordre de un Hôpital & une Maladrerie. Dammartin eſt un des magaſins de bled de Paris, & un des Gouvernemens particuliers de la Brie, dans le Gouvernement de la Province de Champagne.

DAMMARTIN, dans la Brie, Diocéſe de Meaux, Parlement & Intendance de Paris, Election de Rozoy, à 312 habitans.

DAMMARTIN, dans la Beauce, Diocéſe de Chartres, Parlement & Intendance de Paris, Election de Mantes, à 434 habitans.

DAMMARTIN, dans la Champagne, Diocéſe de Langres, Parlement de Paris, Intendance de Châlons, Election de Langres, à 320 habitans.

DAMMARTIN, dans la Franche-Comté, Diocéſe, Parlement, Intendance, Bailliage & Recette de Beſançon, à 211 habitans.

DAMMARTIN, dans la Franche-Comté, Diocéſe, Parlement & Intendance de Beſançon, Bailliage & Recette de Dôle, à 126 habitans.

DAMMARTIN, dans la Franche-Comté, voyez Dampmartin.

DAMNAINVILLE, dans la Normandie, Diocéſe d'Evreux, Parlement & Intendance de Roüen, Election d'Evreux, à 161 habitans.

DAMNEVOUX, dans le pays d'Argonne en Champagne, Diocéſe de Reims, Parlement de Paris, Intendance de Châlons, Election de ſainte Manehould, à 210 habitans.

DAMOLENG, dans la Gaſcogne, Diocéſe d'Acqs, Parlement de Bordeaux, Intendance d'Auch, Election des Lannes, à 649 habitans.

DAMOUSY, dans la Champagne, Diocéſe de Reims, Parlement de Paris, Intendance de Châlons, Election de Rethel, à 100 habitans.

DAMPARIS, Abbaye d'Hommes, Ordre de S. Benoît, dans la Franche-Comté, Diocéſe, Parlement & Intendance de Beſançon, Bailliage & Recette de Dôle; il y a 72 habitans. Ce lieu eſt ſitué à une grande lieuë de Dôle vers le couchant.

DAMPIERRE, *Damapetra*, *Deminipetra*, *Daminpetra*, Comté, dans l'Iſle de France, Diocéſe, Parlement, Intendance & Election de Paris, à 366 habitans. Ce lieu eſt ſitué ſur la petite riviere d'Yves; il y a un fort beau Château d'une très-belle architecture: cette petite Riviere y forme une quantité de jets d'eau, avec un Canal au bout duquel on a pratiqué une petite Iſle, avec un petit corps de Logis complet, qui fait un agréable réduit; le Parc eſt grand, bien perçé & orné. L'on recueille beaucoup de grains dans ſon territoire. Il y a auſſi bien du bois.

DAMPIERRE-en-Burly, Bourg, dans le Gâtinois, Diocéſe d'Orleans, Parlement de Paris, Intendance d'Orleans, Election de Gien, à 1044 habitans.

DAMPIERRE-ſous-Bouby, dans le Gâtinois, Diocéſe d'Orleans, Parlement de Paris, Intendance d'Orleans, Election de Gien, à 693 habitans.

DAMPIERRE, dans la Beauce, Diocéſe de Blois, Parlement de Paris, Intendance d'Orleans, Election de Châteaudun, à 522 habitans.

DAMPIERRE, dans la Beauce, Diocéſe de Chartres, Parlement & Intendance de Paris, Election de Dreux, à 246 habitans.

DAMPIERRE, dans la Normandie, Diocéſe de Bayeux, Parlement de Roüen, Intendance de Caën, Election de S. Lo, à 769 habitans. Ce lieu eſt à deux petites lieuës de Torigny, à l'Orient; le Seigneur temporel nomme à la Cure.

DAMPIERRE, dans la Normandie, Diocéſe, Parlement & Intendance de Roüen, Election d'Andely, à 730 habitans. M. du Pont S. Pierre en eſt Seigneur.

DAMPIERRE-ſur-Aure, dans la Normandie, Diocéſe d'Evreux, Parlement & Intendance de Roüen, Election d'Evreux, à 270 habitans. M. le Prieur d'Iſou & M. de S. Martin en ſont Seigneurs.

DAMPIERRE, dans la Normandie, Diocéſe, Parlement & Intendance de Roüen, Election d'Arques, à 374 habitans. Le Seigneur en porte le nom.

DAMPIERRE, dans la Normandie, Diocéſe d'Evreux, Parlement de Roüen, Intendance d'Alençon, Election de Verneüil, à 272 habitans.

le viel DAMPIERRE, dans la Champagne, Diocéſe de Reims, Parlement de Paris, Intendance de Châlons, Election de ſainte Manehould, à 258 habitans.

DAMPIERRE, Baronie, dans le Pays d'Aunis, ſur la Boutonne, aux frontieres de la Saintonge. Elle a donné le nom à une Maiſon qui a fini en 1603. par Claude Catherine de Clermont, Dame de Dampierre, Epouſe en premieres nôces de Jean d'Annebaut, Baron de Retz, & en ſecondes d'Albert de Gondy Duc de Retz, Maréchal de France.

DAMPIERRE, dans le Poitou, Diocéſe de la Rochelle, Parlement de Paris, Intendance de Poitiers, Election de Niort, à 527 habitans.

DAMPIERRE, dans la Champagne, Diocéſe de Langres, Parlement de Paris, Intendance de Châlons, Election de Bar-ſur-Aube, à 646 habitans.

DAMPIERRE, Marquiſat, dans la Champagne, Diocéſe de Langres, Parlement de Paris, Intendance de Châlons, Election de Langres, à 436 habitans.

DAMPIERRE, Comté, dans la Champagne, Diocéſe de Châlons, Parlement de Paris, Intendance de Châlons, Election de ſainte Manehould, à 275 habitans.

DAMPIERRE-ſur-Moire, dans la Champagne, Diocéſe de Châlons, Parlement de Paris, Intendance & Election de Châlons, à 204 habitans.

DAMPIERRE-au-Temple, dans la Champagne, Diocéſe de Châlons, Parlement de Paris, Intendance & Election de Châlons, à 82 habitans.

DAMPIERRE, Bourg, dans l'Anjou, Diocéſe d'Angers, Parlement de Paris, Intendance de Tours, Election de Saumur, à 569 habitans.

DAMPIERRE, dans le Berry, Diocéſe de Bourges, Parlement de Paris, Intendance & Election de Bourges, à 226 habitans. Le Chapitre de S. Sulpice de Bourges en eſt Seigneur. La Cure ou Prieuré-Cure vaut ſix cens livres. Il eſt occupé par un Religieux de l'Abbaye de S. Sulpice de Bourges, qui en a la Collation. Il y a eu ce lieu une Châtellenie jointe à la Terre de Concorſault. On tient en ce lieu une Foire de Beſtiaux au mois de Juin, le jour de S. Pierre. Il y a une fontaine d'eaux minérales appellée la Fontaine de ſainte Bodere.

DAMPIERRE, dans le Berry, Diocéſe de Bourges, Parlement de Paris, Intendance de Bourges, Election d'Iſſoudun, à 246 habitans.

DAMPIERRE, dans le Berry, Diocéſe de Bourges,

Bourges, Parlement de Paris, Intendance de Bourges, Election de la Châtre, à 110 habitans.

DAMPIERRE, petit bourg, dans le Berry, Diocèſe de Bourges, Parlement de Paris, Intendance de Bourges, Election d'Iſſoudun, à 225 habitans. Ce lieu eſt ſitué ſur un petit Ruiſſeau de Fontaine, entre Greçay & Vierzon. Ç a été dans la Paroiſſe de ce lieu que l'Abbaye de Chezal-Benoît a été fondée. La Cure vaut ſix à ſept cens livres, l'Archevêque de Bourges en eſt Patron. Cinq ou ſix petits Villages dépendent de cette Paroiſſe. M. le Marquis de Megrigny eſt Seigneur du Lieu à cauſe de ſa Terre de la Maiſonfort qui eſt une Baronie. Les terres ſont ingrates & produiſent à peine de petits grains. Il y a un peu de vignes, de prez & de bois. Les Lettres s'adreſſent à Vierzon.

DAMPIERRE, dans le Nivernois, Diocèſe de Nevers, Parlement de Paris, Intendance de Bourges, Election de la Charité, à 353 habitans.

DAMPIERRE, dans la Bourgogne, Diocèſe de Langres, Parlement, Intendance, Bailliage & Recette de Dijon, Grenier à ſel de Mirebeaux, à 171 habitans. Ce lieu eſt ſitué en un pays plat, la riviere de Vingeanne y paſſe. C'eſt de ce lieu-là dont la grande Maiſon de Dampierre de Bourgogne, éteinte il y a long-tems, avoit pris ſon nom. Elle ſe diviſa en deux branches par les deux fils de Guy de Dampierre, qui avoit épouſé Marguerite héritiere de la Maiſon de Bourbon. Archambaud VIII. qui étoit l'aîné ſurnommé le Grand, releva le nom de Bourbon, & Guillaume ſon cadet conſerva celui de Dampierre : ce dernier fut le ſecond mari de Marguerite Comteſſe de Hainaut & de Flandres, dont venoient par cette Alliance les derniers Comtes de Flandres, avant les Princes du Sang Royal; il mourut en 1243.

DAMPIERRE-ſous-Leuvigne, dans la Bourgogne, Diocèſe d'Autun, Parlement & Intendance de Dijon, Bailliage & Recette de Charolles, Grenier à ſel de Toulon, à 276 habitans. Ce lieu eſt ſitué entre Sanvignes & Perray, c'eſt un Pays de collines & de bois. Le Prieur de Perray eſt Collateur de la Cure. Il y a huit Hameaux qui dépendent de ce lieu.

DAMPIERRE, dans la Bourgogne, Diocèſe de Beſançon, Parlement & Intendance de Dijon, Bailliage & Recette d'Auxonne, à 131 habitans.

DAMPIERRE-en-Morvant, dans la Bourgogne, Diocèſe d'Autun, Parlement & Intendance de Dijon, Bailliage, Grenier à ſel & Recette de Semur-en-Auxois, à 99 habitans. Sa ſituation eſt dans une plaine. L'Evêque d'Autun eſt Collateur de la Cure.

DAMPIERRE-en-Montagne, dans la Bourgogne, Diocèſe d'Autun, Parlement & Intendance de Dijon, Bailliage & Grenier à ſel de Vitteaux, Recette de Semur en Auxois, à 110 habitans. Ce lieu eſt ſitué ſur une montagne, il y a environ cinquante ouvrées de vignes. L'Evêque d'Autun eſt Collateur de la Cure; le Fief le Meix Varange en dépend, comme auſſi la Métairie de Mauvelain, autrement le gros Meurier.

DAMPIERRE-les-Monbeliart, dans la Franche-Comté, Diocèſe, Parlement & Intendance de Beſançon, Bailliage & Recette de Baume, à 71 habitans.

DAMPIERRE-ſur-Salon, dans la Franche-Comté, Diocèſe, Parlement & Intendance de Beſançon, Bailliage & Recette de Gray, à 479 habitans.

DAMPIOUX, dans la Franche-Comté, Diocèſe, Parlement & Intendance de Beſançon, Bailliage & Recette de Baume, à 71 habitans.

DAMPLEU, dans la Picardie, Diocèſe de Senlis, Parlement de Paris, Intendance de Soiſſons, Election de Creſpy, à 240 habitans.

DAMPLOU, dans le pays Meſſin, Diocèſe de Verdun, Parlement & Intendance de Metz, Recette de Verdun, à 135 habitans.

DAMPMART, dans l'Iſle de France, Diocèſe, Parlement, Intendance & Election de Paris, à 586 habitans.

DAMPMARTIN ou Dammartin, dans la Franche-Comté, Diocèſe, Parlement & Intendance de Beſançon, Bailliage & Recette de Pontarlier, à 202 habitans.

DAMPMENIL, dans la Normandie, Diocèſe, Parlement & Intendance de Roüen, Election de Giſors, à 283 habitans. M. de Broglio en eſt Seigneur.

DAMPRICHARD, dans la Franche-Comté, Diocèſe, Parlement & Intendance de Beſançon, Bailliage & Recette de Baume, à 606 habitans.

DAMPRITOUX, dans le pays Meſſin, Diocèſe, Parlement, Intendance & Recette de Metz, à 180 habitans.

les DAMPS, dans la Normandie, Diocèſe d'Evreux, Parlement & Intendance de Roüen, Election de Pont-de-l'Arche, à 283 habitans. M. Portail en eſt Seigneur.

DAMPVILLIERS, dans le Luxembourg François, Diocèſe de Verdun, Parlement & Intendance de Metz, Recette de Verdun, à 690 habitans. Cette petite Ville ſituée à douze lieuës de Luxembourg & à quatre d'Yvoy, dans des lieux marécageux, a appartenu aux Ducs de Luxembourg. Charles-Quint l'avoit fortifiée; les François l'ont priſe deux fois, elle leur eſt reſtée par la Paix des Pyrenées. Loüis XIV. l'a fait raſer en 1673. Elle eſt Chef-lieu d'une Prevôté, qui ne comprend que ſept Villages & un Bois de mille cinq cens cinq arpens, en cinq Buiſſons, de la Maîtriſe de Sedan.

DAMPVIS, dans le Poitou, Diocèſe de Luçon, Parlement de Paris, Intendance de Poitiers, Election de Fontenay, à 377 habitans.

DAMREMONT, dans la Champagne, Diocèſe de Langres, Parlement de Paris, Intendance de Châlons, Election de Langres, à 286 habitans.

DAMVALAY-les-Colombes, dans la Franche-Comté, Diocèſe, Parlement & Intendance de Beſançon, Bailliage & Recette de Veſoul, à 76 habitans.

DAMVILLE, *Damvilla*, *Adamivilla*, c'eſt à dire *Ville d'Adam*; *Dominavilla*, *Domavilla*, *Domnivilla*, Bourg-Duché ſur la riviere d'Iſon, dans la Normandie, Diocèſe d'Evreux, Parlement de Roüen, Intendance d'Alençon, Election de Conches, à 972 habitans. Il s'y tient un bon Marché à bleds le Mardi. Ce lieu étoit autrefois fortifié, & ſelon Bromton, Henry II. Roy d'Angleterre l'aſſiégea & le prit en 1173. ſur Gilbert Creſpin, Baron de Tillieres, qui en étoit alors Seigneur.

Cette Terre eſt une de celles qui donnoient Séance à l'Echiquier de la Province. Elle n'appartenoit plus à la Maiſon de Creſpin, à la fin du treiziéme ſiécle, parce qu'on l'avoit miſe entre les mains du fameux Pierre de la Broſſe, natif de Tour, qui de Barbier du Roy S. Loüis, devint enfin par ſon eſprit & par ſon adreſſe premier Miniſtre de Philippe le Hardy, mais qui enſuite ayant abuſé

de ſa faveur contre ſon Maître même, fut abandonné à la Juſtice, qui l'envoya auſſi-tôt à la Potence, à l'extrême joye des Grands & des Petits; ce fut le 30. Juin 1278. Ce Prince eut la confiſcation de ſes biens, & Philippe le Bel ſon Fils en donna Damville avec la haute Juſtice & le droit de Foüage en 1285. à Mathieu IV. de Montmorency, ſon Grand Chambellan & ſon Amiral; & les deſcendans de Mathieu l'ont toûjours gardée depuis, & le Connétable Henry de Montmorency qui en avoit porté le nom du vivant de ſon Frere aîné, en obtint l'érection en Duché-Pairie l'an 1610. Après la mort tragique du Maréchal de Montmorency ſon fils unique, qui ne laiſſa point d'enfans, la Terre de Damville tomba de nouveau en confiſcation; mais Loüis XIII. en gratifia le Duc de Ventadour neveu de ce Maréchal. Elle ſortit de cette derniere Maiſon, par l'acquêt qu'en fit M. le Comte de Toulouſe, en conſidération duquel elle fut une ſeconde fois érigée en Duché-Pairie, & ce Prince l'a depuis revenduë, ce qui l'a fait rentrer dans ſon premier état: au reſte cette ſeconde érection donne lieu à un grand Réglement pour les Fiefs qui ſont élevez à une ſemblable dignité. M. le Duc de Boüillon comme Comte d'Evreux, dont Damville relevoit originairement à cauſe de Breteuil, prétendit alors qu'il y étoit dû une indemnité, ſuppoſant que cette Terre étoit tirée de ſa mouvance & miſe dans celle de la Tour du Louvre, dont relevent tous les Duchez-Pairies; mais il fut débouté de ſa demande par Arrêt du Parlement de Paris, attendu que la Terre avoit été attachée à la même Tour, par ſa premiere érection; & que ce qui entre une fois dans ſa mouvance n'en ſort point, quoique les Dignitez qui l'y ont fait entrer viennent à s'éteindre. *Voyez l'Hiſtoire de la Maiſon de Montmorency.*

DAN

DANCE', dans le Forez, Diocèſe de Lion, Parlement de Paris, Intendance de Lion, Election de Roane, a 113 habitans.

DANCEI, *Danceium* ou *Danciacum*, dans le Perche, à trois lieuës de Belleſme, à l'orient d'été, Diocèſe de Sées, Parlement de Paris, Intendance d'Alençon, Election de Mortagne, a 386 habitans. La Cure eſt à la nomination du Prieur de S. Martin de vieux Belleſme.

DANCENOIR, Ville, dans la Champagne, Diocèſe de Langres, Parlement de Paris, Intendance de Châlons, Election de Langres, a 181 habitans. C'eſt une petite Ville qui eſt ſituée ſur la riviere d'Aube, à ſix lieuës de la Ferté, aux frontieres de la Bourgogne.

DANCOURT, dans la Normandie, Diocèſe, Parlement & Intendance de Roüen, Election de Neufchatel, a 283 habitans. M. de Mailly en eſt Seigneur.

DANCOURT, dans la Picardie, Diocèſe d'Amiens, Parlement de Paris, Intendance d'Amiens, Election de Mondidier, a 171 habitans.

le DANCOURT, dans la Champagne, Diocèſe de Reims, Parlement de Paris, Intendance de Châlons, Election de Rhetel, a 42 habitans.

DANCY, dans la Beauce, Diocèſe de Blois, Parlement de Paris, Intendance d'Orleans, Election de Châteaudun, a 288 habitans.

DANE, Fontaine, dans le territoire de la Barbaine à ſept lieuës d'Aix. On attribuë à ſon eau la qualité de guerir les écrouelles & les maux de goſier.

DANEMOIS, dans le Gâtinois, Diocèſe de Sens, Parlement & Intendance de Paris, Election de Melun, a 396 habitans.

DANE'S, dans le Boulonnois, Diocèſe de Boulogne, Parlement de Paris, Intendance d'Amiens, a 196 habitans.

DANESTAL, dans la Normandie, Diocèſe de Liſieux, Parlement & Intendance de Roüen, Election de Pont-l'Evêque, a 333 habitans.

DANEVA, dans la Franche-Comté, Diocèſe, Parlement & Intendance de Beſançon, Bailliage & Recette d'Orgelet, a 81 habitans.

DANEGUEUL, Bourg dans le Maine, Diocèſe du Mans, Parlement de Paris, Intendance de Tours, Election du Mans, a 600 habitans.

DANGE', dans le Poitou, Diocèſe de Poitiers, Parlement de Paris, Intendance de Poitiers, Election de Châtelleraut, a 884 habitans.

DANGEAU, Bourg & Marquiſat, dans le Perche, Diocèſe de Chartres, Parlement de Paris, Intendance d'Orleans, Election de Châteaudun, a 1192 habitans. Ce Bourg eſt ſur la Doudaine, à deux lieuës de Bonneval. Il a appartenu à la Maiſon de Courcillon, dont étoit l'Illuſtre Abbé Dan[illegible], grand amateur de la Geographie & de l'Hiſtoire, membre de l'Academie Françoiſe & de celle des Sciences.

DANGERS, dans la Beauce, Diocèſe de Chartres, Parlement de Paris, Intendance d'Orleans, Election de Chartres, a 166 habitans.

DANGOLSMEIM, dans la baſſe Alſace, au Comté d'Hanau, Diocèſe de Straſbourg, Conſeil & Intendance d'Alſace, Bailliage d'Haguenau, a 426 habitans.

DANGU, *Dangutum*, *Dangum*, Baronie, dans la Normandie, Diocèſe, Parlement & Intendance de Roüen, Election de Giſors, a 558 habitans. Ce lieu eſt ſitué ſur la riviere d'Epte, à quatorze lieuës de Paris; il y a deux Paroiſſes, l'une dite de S. Aubin, & l'autre de S. Jean, leſquelles ſont à la nomination du Seigneur Temporel, qui eſt aujourd'hui M. Jubert de Bouville, fils du Conſeiller d'Etat de ce nom, par acquêt de M. le Duc de Luxembourg, qui tenoit cette Terre d'une longue ſuite d'Ancêtres. L'illuſtre Maréchal de Luxembourg ſon pere, y avoit ſa ſepulture dans la Chapelle du Château Dangu; elle étoit venuë dès le douziéme ſiécle par alliance de la Maiſon, à laquelle il avoit donné le nom, dans celle de Creſpin, & enſuite par la même voye dans les Maiſons de Preaux, de Bourbon, de Ferrieres, d'Aumont & de Montmorency. Comme ce lieu étoit près du Vexin François, on y avoit bâti une Forteresſe importante, du tems des Ducs de Normandie; & Hovenden remarque qu'en 1197. Richard IV. Duc de Normandie & premier Roy d'Angleterre, obligea Guillaume Creſpin à la lui remettre pour la garder lui-même durant les guerres d'entre lui & Philippe Auguſte. M. Bouville en eſt Seigneur.

DANGY & le Pont Brocord, dans la Normandie, Diocèſe de Coutances, Parlement de Roüen, Intendance de Caën, Election de S. Lo, a 724 habitans. C'eſt une Châtellenie qui releve de Hambic. Le Seigneur qui en porte le nom y a un Château, & préſente à la Cure alternativement avec les Religieux de l'Hôpital de Coutances, dont un Religieux eſt Curé alternativement avec le Curé ſéculier. Il y a beaucoup de Boulangers dans cette Paroiſſe, des bois taillis, beaucoup de lin & des métiers de toile & de coutis.

DANIERE-la-Roue, dans le bas Languedoc, Diocèſe du Puy, Parlement de Toulouſe, Intendance de Montpellier, Recette du Puy, a 1330 habitans.

DANISY, dans la Picardie, Diocèſe de Laon, Parlement de Paris, Intendance de Soiſſons, Election de Laon, a 299 habitans.

DANJUSTIN, dans la haute Alſace, Diocèſe de Baſle, Conſeil & Intendance d'Alſace, Bailliage de Belfort, a 125 habitans.

DANN, dans le pays Meſſin, Diocèſe, Parlement, Intendance & Recette de Metz, Principauté de Phalſbourg, a 171 habitans. C'eſt un des Villages de la demi-lieuë du grand chemin Royal de Metz en Alſace.

DANNEMOINE, Baronie, dans la Champagne, Diocèſe de Sens, Parlement & Intendance de Paris, Election de S. Florentin, a 700 habitans.

DANNES, dans le Boulonois, Diocèſe de Boulogne, Parlement de Paris, Intendance d'Amiens, a 198 habitans. Meſſieurs les Adminiſtrateurs de l'Hôpital de Boulogne en ſont Seigneurs temporels & ſpirituels. Ce lieu, dont la Cure vaut ſix cens livres, eſt à trois lieuës de Boulogne.

DANNEVILLE, *voyez* Daumeville.

DANNEVOUX, dans la Champagne, Diocèſe de Reims, Parlement de Paris, Intendance de Châlons, Election de ſainte Manehould, a 704 habitans.

DANNIERES, dans le Forez, Diocèſe de Lion, Parlement de Paris, Intendance de Lion, Election de Roanne, a 677 habitans.

DANSIGNY, dans le Poitou, Diocèſe de Poitiers, Parlement de Paris, Intendance de Tours, Election de Richelieu, a 109 habitans.

DANVAL, dans l'Agenois, Diocèſe d'Agen, Parlement & Intendance de Bordeaux, Election d'Agen, a 248 habitans.

DANNOU, dans la Normandie, Diocèſe de Bayeux, Parlement de Roüen, Intendance de Caën, Election de Vire, a 243 habitans. Il y a une Forge de fer, où l'on fabrique celui que l'on apporte de la mine de Montboſſe.

DANZE, dans la Beauce, Diocèſe de Blois, Parlement de Paris, Intendance d'Orleans, Election de Vendôme, a 693 habitans.

DAO

DAON, Bourg, dans l'Anjou, ſur la Mayenne, au-deſſous de Château-Gontier, Diocèſe d'Angers, Parlement de Paris, Intendance de Tours, Election de Château-Gontier, a 796 habitans. Les anciens Seigneurs de ce lieu ſont rapportez dans l'Hiſtoire de Sablé; ils en avoient pris le nom, & Bouchard de Daon Archevêque de Tours au treiziéme ſiécle, étoit de cette Famille, ſelon Ménage, qui ajoûte que la Terre de Daon a paſſé enſuite dans les Maiſons de Souvaing, d'Amenard, de Montalais & de le Clerc de Sautray, qui eſt celle qui le poſſedoit de ſon tems.

DAOULAS, *Daoulaſium*, dans la Bretagne, Diocèſe de Quimper, Parlement de Rennes, Intendance de Nantes, Recette de Quimper, a 286 habitans. Il y a une Abbaye de l'Ordre de S. Auguſtin, unie au Seminaire de Breſt, qui eſt gouvernée par des Jéſuites: elle a été fondée en 1173. par Guiomark Vicomte de Leon, Nobile ſa femme, leurs enfans Guiomark, Hervé & Geoffroy Evêque de Quimper. *Nouvelle Hiſtoire de Bretagne.* Elle eſt à trois lieuës de Breſt & de Landernau, à l'orient de la premiere & au midi de l'autre. *Voyez* Quimper-Corentin.

DAOURS, dans la Picardie, Diocèſe d'Amiens, Parlement de Paris, Intendance d'Amiens, Election de Doulens, a 502 habitans.

DAP

la DAPAIRE, dans la Marche, Diocèſe de Limoges, Parlement de Paris, Intendance de Moulins, Election de Gueret, a 723 habitans. La Chaſſagne en dépend. La Dapaire & la Chaſſagne ſont une Paroiſſe ſituée en plaine; c'eſt terres fertiles à ſeigle, bled noir, orge, millet & raves; les pacages & les foins y ſont bons, & ſuffiſans pour les beſtiaux, dont on fait un commerce conſidérable; il y a très-peu de chataigniers & d'autres fruitiers; quelques bois modernes & de haute futaye: les habitans ſont aſſez commodes. Le Roy & Madame de la Dauge en partagent la Seigneurie.

DAPIAN, dans la Guienne, Diocèſe, Parlement, Intendance & Election de Bordeaux, a 562 habitans.

DAR

DARCEY & Mugnois, dans la Bourgogne, Diocèſe de Langres, Parlement & Intendance de Dijon, Bailliage & Recette de Châtillon, a 325 habitans. Ce lieu eſt ſitué entre deux montagnes; il y paſſe un petit ruiſſeau ſans nom; il y a des vignes. L'Abbé de Flavigny eſt collateur de la Cure.

DARDENAY, dans la Champagne, Diocèſe de Langres, Parlement de Paris, Intendance de Châlons, Election de Langres, a 99 habitans.

DARDEZ, dans la Normandie, Diocèſe d'Evreux, Parlement & Intendance de Roüen, Election de Pont-de-l'Arche, a 72 habitans. Le Seigneur en prend le nom.

DARDILLY, dans le Lionnois, Diocèſe de Lion, Parlement de Paris, Intendance & Election de Lion, a 355 habitans.

DAREIZE', dans le Lionnois, Diocèſe de Lion, Parlement de Paris, Intendance & Election de Lion, a 199 habitans.

DARGENAC, dans la Guienne, Diocèſe, Parlement, Intendance & Election de Bordeaux, a 128 habitans.

DARGIES, dans la Picardie, Diocèſe d'Amiens, Parlement de Paris, Intendance & Election d'Amiens, a 908 habitans.

DARGOIRE, dans le Forez, Diocèſe de Lion, Parlement de Paris, Intendance de Lion, Election de S. Eſtienne, a 365 habitans.

DARMILLAC, dans l'Agenois, Diocèſe d'Agen, Parlement & Intendance de Bordeaux, Election d'Agen, a 293 habitans.

DARNETAL ou Dernetal, Bourg, tout proche de Roüen; c'eſt auſſi le nom que portoit le lieu de la Paroiſſe de S. Pierre à Caën, laquelle eſt appellée quelquefois dans les vieux titres *S. Pierre de Darnetal.* M. Huet veut dans ſes Origines de la ville de Caën, que ce mot eſt moitié Gaulois & moitié Allemand, & qu'il ſignifie *Portion de terre en Vallée*; ce qui eſt conforme à la ſituation de ces lieux. Celui d'auprès de Roüen eſt célébre pour ſa Manufacture de draps; l'on y fait auſſi des pinchinats. Il eſt ſitué à un demi-quart de lieuë de Roüen; il y a une ſource qui fournit de l'eau à la ville de Roüen, par des canaux ſouterrains. Il a deux Paroiſſes, l'une dédiée

à S. Pierre, & l'autre à S. Jacques. Ce Bourg eſt arroſé par les deux ruiſſeaux d'Aubette & de Robec, qui font tourner pluſieurs moulins, pour dégraiſſer des laines.

DARNETS, dans le Limoſin, Diocèſe de Tulles, Parlement de Bordeaux, Intendance de Limoges, Election de Tulles, a 304 habitans.

DARRIS, dans la Bourgogne, Diocèſe de Langres, Parlement, Intendance, Bailliage, Grenier à ſel & Recette de Dijon, a 63 habitans. Ce lieu eſt proche le grand chemin de Paris.

DARROY, dans l'Orleannois, Diocèſe d'Orleans, Parlement de Paris, Intendance & Election d'Orleans, a 594 habitans.

DARSIGNY, dans la Normandie, Diocèſe, Parlement & Intendance de Roüen, Election d'Eu, a 210 habitans.

DAS

le DAS, dans le haut Languedoc, Diocèſe d'Alby, Parlement & Intendance de Toulouſe, Recette d'Alby, a 10 habitans.

DASPICH & la Cenſe de Berting, dans le pays Meſſin, Diocèſe, Parlement, Intendance & Recette de Metz, a 148 habitans.

DAT

DATTE'E, petite Riviere du Coutantin; elle prend ſa ſource, partie dans la Forêt de Saint Sever & partie au-delà des bois de la Haye; elle ſe jette dans la petite riviere de Vire, au-deſſous de la ville de Vire.

DAV

DAVAGAT, dans l'Auvergne, Diocèſe de Clermont, Parlement de Paris, Intendance & Election de Riom, a 362 habitans.

DAVAYE', dans la Bourgogne, Diocèſe de Mâcon, Parlement de Paris, Intendance de Dijon, Bailliage, Grenier à ſel & Recette de Mâcon, a 325 habitans. Ce lieu qui eſt Siége d'une Châtellenie Royale, reſſortiſſante au Bailliage de Mâcon, eſt ſitué à une lieuë de Mâcon; il y a quelques petits ruiſſeaux.

DAUBEUF, dans la Normandie, Diocèſe, Parlement & Intendance de Roüen, Election d'Andely, a 376 habitans. M. de Chabray en eſt Seigneur.

DAUBEUF, dans la Normandie, Diocèſe, Parlement & Intendance de Roüen, Election de Montivilliers, a 353 habitans. M. Gaudefroy en eſt Seigneur.

DAUBEUF, dans la Normandie, Diocèſe, Parlement & Intendance de Roüen, Election de Pont-de-l'Arche, a 256 habitans. M. l'Abbé de Saint-Albin en eſt Seigneur.

DAUBEUF, *Dalbuſium*, *Dalbovium*, dans la Normandie, Diocèſe d'Evreux, Parlement & Intendance de Roüen, Election de Pont-de l'Arche, a 180 habitans. Les Benedictins de Feſcamp en ſont Seigneurs.

DAUBEZE, dans le bas Armagnac, Diocèſe de Lectoure, Parlement de Toulouſe, Intendance d'Auch, Election de Lomagne, a 261 habitans.

DAUCOURT, dans la Champagne, Diocèſe de Reims, Parlement de Paris, Intendance de Châlons, Election de ſainte Manehould, a 236 habitans.

DAUDES, dans la Champagne, Diocèſe de Troyes, Parlement de Paris, Intendance de Châlons, Election de Troyes, a 106 habitans.

DAVEJAN, dans le bas Languedoc, Diocèſe de Narbonne, Parlement & Intendance de Montpellier, Recette de Narbonne, a 203 habitans. Il y a une Juſtice Royale.

DAVENDORFF, dans la baſſe Alſace, Diocèſe de Straſbourg, Conſeil & Intendance d'Alſace, Bailliage d'Oberbronne, a 225 habitans.

DAVENE'E, dans la Bourgogne, Diocèſe de Langres, Parlement, Intendance, Bailliage & Recette de Dijon, a 50 habitans.

DAVESNECOURT, dans la Picardie, Diocèſe d'Amiens, Parlement de Paris, Intendance d'Amiens, Election de Mondidier, a 445 habitans.

DAVIGNAC, dans le Limoſin, Diocèſe de Tulles, Parlement de Bordeaux, Intendance de Limoges, Election de Tulles, a 191 habitans.

DAULAS-de-Plougaſtel, Abbaye, *voyez* Daoulas.

DAUMAJAN, dans le pays de Foix, Diocèſe de Pamiers, Parlement de Toulouſe, Intendance de Perpignan, Recette de Foix, a 931 habitans.

DAUMEVILLE, dans la Normandie, Diocèſe d'Evreux, Parlement & Intendance de Roüen, Election de Pont-de-l'Arche, a 36 habitans. M. le Duc d'Elbeuf en eſt Seigneur.

DAUMERAY, *Dalmeriacum*, *Daumeriacum*, *Domericum*, Bourg, dans l'Anjou, Diocèſe d'Angers, Parlement de Paris, Intendance de Tours, Election de la Fléche, a 1189 habitans. Il y a en ce lieu un Prieuré dépendant de Marmoutier, fondé par Marcoard de Daumeray, au onziéme ſiécle.

DAUMIAN, dans l'Armagnac, Diocèſe d'Auch, Parlement de Toulouſe, Intendance d'Auch, Election d'Armagnac, a 281 habitans.

DAUMONT, dans l'Iſle de France, Diocèſe, Parlement, Intendance & Election de Paris, a 460 habitans.

DAUPHIN, dans la Provence, Diocèſe de Siſteron, Parlement & Intendance d'Aix, Viguerie & Recette de Forcalquier, a 361 habitans. L'on trouve dans ſon territoire des pierres luiſantes taillées à facette; elles imitent parfaitement de vrais diamants.

DAUPHINE', *Delphinatus*, Province, qui compoſe un grand Gouvernement: elle forme comme une eſpece de triangle, borné au ſeptentrion par le Rhône, qui la ſepare de la Breſſe; à l'orient par les Alpes, qui la ſéparent de la Savoye & du Piémont; au midi par la Provence, & à l'occident par le Rhône, qui la ſépare du Lionnois & du Vivarez.

Cette Province eſt compoſée de pluſieurs Pays, qui avoient chacun leurs Seigneurs differens, dont les plus conſidérables étoient les Comtes de Viennois, qui ſe qualifioient ſimplement Comtes d'Albon: ils deſcendoient de Guines I. Comte d'Albon, vivant dans le onziéme ſiécle, & ils prirent le nom de Dauphin, de Guignes IV. Comte d'Albon, qui avoit été nommé Dauphin au Baptême. Sa fille Beatrix porta ces Terres dans la Maiſon des Princes de Bourgogne, à laquelle celle de la Tour du Pin a ſuccedé, toûjours ſous le titre de Dauphins. Humbert II. dernier de cette Maiſon, ſe voyant ſans enfans, céda ſes Etats en 1343. au Prince Philippe, fils puiſné du Roy Philippe de Valois, moyennant la ſomme de cent vingt mille florins

florins d'or, & en 1349. il mit le petit fils de Philippe de Valois, nommé depuis Charles V. ou le Sage, en poſſeſſion du Dauphiné, ſous les ſeuls engagemens au Prince Dauphin d'en porter le nom, & d'en écarteler les Armes avec celles de France; depuis ce tems-là, nos Rois ont fait porter le nom de Dauphins à leurs Fils aînez héritiers préſomptifs de la Couronne. Humbert avoit encore voulu que les Terres qu'il donnoit ne puſſent être incorporées au Royaume, que lorſque l'Empire y ſeroit joint auſſi; mais c'étoit parce que l'Empereur en étoit le haut Souverain en ce tems-là; ce dont il reſte toûjours une preuve ſenſible, par l'uſage où ſont les mariniers du Rhône, d'appeller Empire la rive de ce fleuve qui eſt du côté du Dauphiné, & France la rive oppoſée. Cependant cette mouvance de l'Empire obligeant nos Rois à prendre le titre de Dauphins, dans tous les ordres qu'ils envoyoient en ce pays pour y être executez, cet uſage ſubſiſte auſſi toujours, nonobſtant que le Dauphiné ſoit devenu il y a déja long-tems du corps du Royaume. Ce qui leur en avoit été cédé, ne comprenoit que le Viennois, le Graiſivaudan, l'Ambrunois, le Gapençois & le Briançonnois, le reſte ayant été uni depuis à cette Province par des acquiſitions. Le Dauphiné eſt un pays de Droit Ecrit; il a quelque uſage particulier, il ne reçoit pas la maxime *nulle Terre ſans Seigneur*, qui eſt reçuë dans le reſte du Royaume. Cette Province ſe diviſe en haut & bas; le haut Dauphiné comprend les pays de Royannez, Graiſivaudan, Briançonnois, Ambrunois, Gapençois & des Baronies: le bas Dauphiné comprend les pays de Viennois, Valentinois, Diois & Tricaſtinois. La plus grande partie du haut Dauphiné eſt ſituée dans les Alpes, ce pays ne laiſſe pas de produire aſſez pour nourrir ſes habitans; la Ville Capitale de la Province eſt Grenoble, Evêché & Siége du Parlement & de l'Intendance de la Province: c'étoit la réſidence des Dauphins, quoiqu'ils ſe diſent Dauphins de Viennois, parce que Vienne appartenoit à ſon Archevêque, auquel le Dauphin même faiſoit hommage d'une partie de ſes Terres: les autres Villes conſidérables, ſont Vienne & Ambrun Archevêchez, Valence, Gap, Die, & S. Paul-Trois-Châteaux Evêchez, & Briançon, qui eſt auſſi fort ancienne. Ses Rivieres les plus renommées ſont le Rhône, l'Iſere, la Durance. Le pays abonde en bled, vins & fruits; il y a pluſieurs curioſitez, qu'on appelle les merveilles du Dauphiné, comme le Mont-Aiguille, la Fontaine brûlante, les Cuves de Saſſenage, &c.

La plus grande partie de ce pays étoit autrefois occupée par les Allobroges, Peuples puiſſans de la Gaule Narbonnoiſe, qui comprenoient auſſi le terrain de la Savoye; ces Peuples après avoir ſoutenu de rudes Guerres contre les Romains, furent enfin ſoûmis par Pontinus l'an 695. de Rome, & rangez ſous la Gaule Narbonnoiſe, après quoi Vienne eſt devenuë leur Métropole. Dans la décadence de l'Empire Romain, ils ont paſſé ſous la domination des Bourguignons, dont le Roy reſidoit à Vienne. Les François ayant détruit le Royaume de Bourgogne, les Rois de la premiere Race poſſederent le pays, ainſi que les premiers de la deuxiéme Race; mais à la mort de Louis le Bégue, Boſon Gouverneur de ces Contrées, s'en fit proclamer Roy, ſous le titre de Roy de Bourgogne ou de Provence, & il en obtint dans la ſuite l'inveſtiture de Charles le Gros Empereur & Roy de France, à qui il en fit hommage. Charles Conſtantin petit-Fils de Boſon, qui poſſedoit le Viennois ſe ſoûmit auſſi au Roy Raoul & à Louis d'Outremer. On a encore quelques legeres preuves de l'autorité de nos Rois, & même des premiers Capetiens dans ce Pays-là, que l'on trouve indiquées dans un des Mercures de 1723. mais les Rois de Bourgogne d'Outre-Jou en étant devenus les maîtres & après eux les Empereurs, les Monarques François ceſſerent enfin d'y être reconnus comme hauts Souverains; & lorſque l'Empereur Charles IV. vint à Paris en 1378. le Roy Charles V. ne fit point difficulté d'obtenir de lui pour le Dauphin ſon fils, depuis Charles VI. qui n'avoit encore que dix ans, deux Bulles, qui établiſſoient ce jeune Prince Vicaire de l'Empire, tant dans le Dauphiné que dans les autres Provinces, qui compoſoient le Royaume d'Arles. Les Prélats du Pays devinrent fort puiſſans ſous le regne des Princes Bourguignons & des Empereurs, de maniere qu'il en avoient mis les Comtes & les Seigneurs dans leur dépendance; mais dans la ſuite ceux-ci augmenterent beaucoup leur autorité, & voulurent à leur tour dominer les Evêques; c'eſt dans cet état qu'étoit le Dauphiné quand il revint à nos Rois.

Le Dauphiné contient dix Villes principales, & pluſieurs autres. Ces Villes ſont Grenoble, Capitale; Vienne, Romans, Valence, Montelimart, Creſt, Die, Gap, Ambrun, & Briançon. Le Gouverneur du Dauphiné avoit autrefois une autorité approchante de celle de Vice Roy; mais depuis la mort du dernier Comte de Soiſſons-Bourbon, il n'y eſt plus reſté que le Privilége de ſiéger à la tête du Parlement; il falloit autrefois que le Gouverneur & le Lieutenant General fuſſent nez dans la Province; ce Gouvernement eſt diviſé en quatre Lieutenances de Roy. Il y a une Maréchauſſée dont le Prevôt General réſide à Grenoble avec un Lieutenant. Il y a auſſi un Lieutenant à Valence & un à Gap. Il y a un Parlement qui fait en même-tems les fonctions de Cour des Aydes: il avoit été créé par Humbert II. ſous le titre de Conſeil Delphinal, en 1340. Loüis XI. n'étant encore que Dauphin, l'érigea en Parlement en 1453. ce que Charles VIII. a depuis confirmé. Ce Parlement roule avec celui de Bordeaux après ceux de Paris, & de Toulouſe: le Premier Préſident commande dans la Province en l'abſence du Commandant & du Gouverneur. Il y a auſſi en cette Province une Chambre des Comptes, un Bureau des Finances, une grande Maîtriſe des Eaux & Forêts, un Préſidial, ſept Bailliages, trois Sénéchauſſées, quatre Judicatures Royales, &c. Il n'y a point de Grenier à ſel en cette Province, parce que le ſel y eſt Marchand.

Dans le bas Dauphiné, l'on recüeille du vin, du bled, de l'orge, de l'avoine, du chanvre, des olives. Les montagnes du Dauphiné produiſent du paſtel, de la couperoſe, du vernis, du criſtal, du fer, du cuivre & du plomb, mais très-peu de grains, ce qui engage la moitié des habitans du haut Dauphiné de ſortir de leur pays une partie de l'année, pour gagner de quoi paſſer l'autre, & payer les impoſitions. L'on trouve de très-belles fleurs & beaucoup de ſimples ſur leurs montagnes. L'on trouve auſſi des Marcolites ſur les montagnes d'Ambrun & de Die, & des eſpeces de Diamans ſur celle d'Orel, où étoit autrefois une mine d'or du tems des Romains. Il y a une mine d'or & d'argent qui eſt négligée à l'Hermitage au-deſſus de Tain; le Montbraſier jette ſouvent des flammes; les montagnes du Briançonnois ſont couvertes de Melezes, eſpece de Sapins, mais beau-

coup plus durs que le Sapin même. Ces montagnes ne produiſent ni fleurs ni fruit, mais l'on y trouve la Manne, le Benjoin & l'Agaric : l'on trouve dans les montagnes de Bouclains, des Chamois, des Ours, des Marmottes, des Lievres blancs, des Perdrix blanches, des Faiſans, des Aigles & des Autours ; il y a auſſi dans cette Province pluſieurs Fontaines d'eaux minérales. Les Peuples ſont ſpirituels, mais fins, cachez & très-intereſſez ; ceux des montagnes s'appliquent au commerce, ceux des plaines ſe contentent aſſez volontiers des productions de leur pays.

les DAUREES, dans la Bourgogne, Diocèſe d'Autun, Parlement & Intendance de Dijon, Bailliage & Recette de Semur en Auxois, a 132 habitans.

DAURON, dans l'Iſle de France, Diocèſe, Parlement, Intendance & Election de Paris, a 105 habitans.

DAUSAL, dans l'Auvergne, Diocèſe de Clermont, Parlement de Paris, Intendance de Riom, Election de Clermont, a 510 habitans.

DAUX, Bourg, dans le bas Armagnac, Diocèſe de Lectoure, Parlement de Toulouſe, Intendance d'Auch, Election de Lomagne, a 168 habitans.

DAX

DAX. *Voyez* Acqs.

DEA

DEAUVILLE, dans la Normandie, Diocèſe, Parlement & Intendance de Roüen, Election de Pont-l'Evêque, a 186 habitans.

DEAUVILLE, dans la Normandie, Diocèſe de Liſieux, Parlement & Intendance de Roüen, Election de Pont-l'Evêque, a 64 habitans.

DEAUX, dans le bas Languedoc, Diocèſe d'Uzés, Parlement de Toulouſe, Intendance de Montpellier, Recette d'Uzés, a 71 habitans.

DEC

DECALOIRE-en-Cornilhon, dans le Forez, Diocèſe de Lion, Parlement de Paris, Intendance de Lion, Election de Monbriſon, a 307 habitans.

DECEATES, Peuples de la Gaule Narbonnoiſe, & de la troiſieme Viennoiſe ; ils occupoient le terrain compris à préſent dans le Diocèſe de Graſſe en Provence : ils avoient fait partie des Liguriens-Tranſalpins ou Salyes.

DECHY, dans la Flandre Wallonne, Diocèſe d'Arras, Parlement de Doüay, Intendance & Subdelégation de Bouchain, a 226 habitans.

DECINES & Charpieu, dans le Dauphiné, Diocèſe de Vienne, Parlement & Intendance de Grenoble, Election de Vienne, a 280 habitans.

DECIZE, Ville, dans le Nivernois, Diocèſe de Nevers, Parlement de Paris, Intendance de Moulins, Election de Nevers, a 550 habitans. Cette Ville eſt très-ancienne, & on croit que c'eſt d'elle, dont les Commentaires de Céſar de la guerre des Gaules, & l'Itineraire d'Antonin font mention ſous le nom de *Decetia*. Elle eſt ſituée dans une Iſle de la Loire, à la chute de la riviere de l'Aron, à huit lieuës de Nevers, & à ſoixante de Paris : c'eſt une Châtellenie du reſſort du Bailliage & du Duché de Nevers. Il y a un Grenier à ſel. On trouve aux environs de cette Ville pluſieurs Carrieres de pierre. Il y a dans la Ville un Château qui appartient au Duc de Nevers. Il y a auſſi un Prieuré, un Couvent de Minimes, & un de Cordeliers. On y voit un Pont fort long dont une partie eſt de pierre, & le reſte de bois. C'eſt la patrie de Gui Coquille.

DECIZE, dans la Bourgogne, Diocèſe d'Autun, Parlement & Intendance de Dijon, Bailliage & Recette de Beaune, a 468 habitans.

DED

DEDELIN-en-Chênois, dans le pays Meſſin, Diocèſe, Parlement, Intendance & Recette de Metz, a 58 habitans.

DEF

le DEFFAND, dans le Gâtinois, Diocèſe d'Auxerre, Parlement de Paris, Intendance d'Orleans, Election de Gien, a 56 habitans.

DEG

DEGRE', dans le Maine, Diocèſe du Mans, Parlement de Paris, Intendance de Tours, Election du Mans, a 355 habitans.

DEH

DEHAUX, dans le Maine, Diocèſe du Mans, Parlement de Paris, Intendance de Tours, Election du Mans, a 378 habitans.

DEHUNE, petite Riviere de Bourgogne, qui prend ſa ſource dans le Beaunois, traverſe un coin du Châlonnois, & ſe jette dans l'étang de Longpendu.

DEL

DELAIN, dans la Franche-Comté, Diocèſe, Parlement & Intendance de Beſançon, Bailliage & Recette de Gray, a 292 habitans.

DELLE, Ville, dans la haute Alſace, Diocèſe de Baſle, Conſeil Souverain d'Alſace, Chef-lieu d'un Bailliage, a 290 habitans.

DELETTES, dans l'Artois, Diocèſe d'Arras, Parlement de Paris, Intendance d'Amiens, Conſeil d'Arras, Bailliage & Recette d'Aire, a 219 habitans.

DELINCOURT, dans la Normandie, Diocèſe, Parlement & Intendance de Roüen, Election de Giſors, a 500 habitans. C'eſt à Madame la Princeſſe de Conty.

la DELIVRANDE ou Nôtre-Dame de la Délivrande, dans la Normandie, Diocèſe de Bayeux, Parlement de Roüen, Intendance & Election de Caën, a 250 habitans. Ce lieu a pris ſon nom d'une Chapelle qui eſt en grande veneration dans le Pays ; elle eſt deſſervie par des Prêtres du Séminaire de Bayeux : les Peres de la Miſſion y ont un établiſſement. Il y a auſſi pluſieurs Hôtelleries pour ceux qui viennent en dévotion à cette Chapelle. Ce lieu eſt de la Paroiſſe de Douvres.

DELME, *Delma*, dans le pays Meſſin, Diocèſe, Parlement, Intendance & Recette de Metz, a 180 habitans. Ce lieu eſt ſitué entre Metz & Marſal.

DELOMPUY, dans le bas Armagnac, Diocèſe d'Auch, Parlement de Toulouſe, Intendance d'Auch, Election d'Aſtarac, a 261 habitans.

DELPHINAUX, dans le Dauphiné, Diocèſe, Parlement, Intendance & Election de Grenoble, a 246 habitans.

le DELUGE, dans l'Iſle de France, Diocèſe, Parlement, Intendance & Election de Paris, a 6 habitans.

le DELUGE, dans la Picardie, Diocèſe de Beauvais, Parlement & Intendance de Paris, Election de Beauvais, a 179 habitans.

DELURT, dans le pays Meſſin, Diocèſe de Verdun, Parlement & Intendance de Metz, Recette de Verdun, a 160 habitans.

DELUX & les Longeaux deſſus, dans la Franche-Comté, Diocèſe, Parlement, Intendance, Bailliage & Recette de Beſançon, a 67 habitans.

DAM

DEMANDOLS, dans la Provence, Diocèſe de Senez, Parlement & Intendance d'Aix, Viguerie & Recette de Caſtellane, a 461 habitans. Ce lieu exiſtoit dès l'an 1040.

DEMANGEVELLE, dans la Franche-Comté, Diocèſe, Parlement & Intendance de Beſançon, Bailliage & Recette de Veſoul, a 299 habitans.

DEMANGEVILLE, dans le pays Meſſin, Diocèſe, Parlement, Intendance & Recette de Metz, a 76 habitans.

DEMEU, Juſtice Royale, dans l'Armagnac, Diocèſe d'Auch, Parlement de Toulouſe, Intendance d'Auch, Election d'Armagnac, a 296 habitans.

DEMEVILLE, dans la Picardie, Diocèſe de Senlis, Parlement de Paris, Intendance de Soiſſons, Election de Creſpy, a 90 habitans.

DEMIGNY, dans la Bourgogne, Diocèſe de Châlon, Parlement de Dijon, Intendance, Bailliage, Grenier à ſel & Recette de Châlon, a 880 habitans. La Riviere de Heuſne, ſur laquelle il y a des ponts, y paſſe; c'eſt un pays partie en bois, partie en plaine; il y a beaucoup de vignes.

DEMONVILLE, dans la Normandie, Diocèſe de Bayeux, Parlement de Roüen, Intendance & Election de Caën, a 203 habitans.

la DEMYE, dans la Franche-Comté, Diocèſe, Parlement & Intendance de Beſançon, Bailliage & Recette de Veſoul, a 114 habitans.

DEMPLEZIEU, dans le Dauphiné, Diocèſe de Vienne, Parlement & Intendance de Grenoble, Election de Vienne, a 168 habitans.

DEN

DENAIN, dans le Hainaut, Gouvernement de la Flandre Françoiſe, Diocèſe d'Arras, Parlement de Doüay, Intendance & Subdélégation de Bouchain, a 515 habitans. Il y a une ancienne Abbaye très-conſidérable de Religieuſes, fondée en 764. par Adelbert Comte d'Oſtrevant: l'Abbeſſe eſt élective; les Religieuſes ſont Chanoineſſes de l'Ordre de Saint Auguſtin; elles ont ordinairement ſix cens livres de rente chacune; elles peuvent quitter leurs Prébendes, & ſe marier, ce que ne peut faire leur Abbeſſe, qui joüit de ſix mille livres de rente. Le Roy nomme aux Prébendes. Ce lieu eſt mémorable pour l'avantage que l'armée de France y remporta en 1712. ſur une partie de celle des Impériaux & des Hollandois: cette victoire arrêta les progrès de ces derniers, leur fit lever le ſiége de Landrecis, donna moyen aux François de reprendre un grand nombre de Places; & obligea enfin leurs ennemis de conſentir à la Paix, qui fut concluë l'année ſuivante à Utrecht.

DENANS, dans le Poitou, Diocèſe de Luçon, Parlement de Paris, Intendance de Poitiers, Election de Fontenay, a 191 habitans.

DENAT, *Denatum*, Ville, dans le haut Languedoc, Diocèſe d'Alby, Parlement & Intendance de Toulouſe, Recette d'Alby, a 1306 habitans. Elle eſt ſituée ſur l'Aſſou, à trois lieuës au midi d'Alby.

DENAZE', Bourg, dans l'Anjou, Diocèſe d'Angers, Parlement de Paris, Intendance de Tours, Election de Château-Gontier, a 445 habitans.

DENE'E, Bourg, dans l'Anjou, Diocèſe d'Angers, Parlement de Paris, Intendance de Tours, Election d'Angers, a 1351 habitans.

DENESTANVILLE, dans la Normandie, Diocèſe, Parlement & Intendance de Roüen, Election d'Arques, a 136 habitans. M. d'Ocqueville en eſt Seigneur.

DENEVILLE, dans le Bourbonnois, Diocèſe de Bourges, Parlement de Paris, Intendance de Moulins, Election de Gannat, a 118 habitans. C'eſt un Village ſitué ſur des hauteurs, près de la riviere de Bouble, à un quart de lieuë de la ville de Chantelle-le-Château, de la Châtellenie Royale de laquelle il dépend; & par appel, du Prélidial de Moulins. La Cure vaut trois cens livres de revenu; le Prevôt de Vaux y nomme. Il y a pour Annexe Beaulieu: ce ſont terres legeres à ſeigle & avoine, de peu de rapport; il y a quelques vignes & des bois taillis; les pacages ſont mauvais. S. A. S. M. le Duc eſt Seigneur de ce lieu.

DENEVILLE & Colombaroux, dans le Bourbonnois, Diocèſe de Bourges, Parlement de Paris, Intendance de Moulins, Election de Montluçon, a 315 habitans. C'eſt une Paroiſſe à deux grandes lieuës de Montluçon; les terres ſont à ſeigle & avoine; peu de pacages, aſſez de bois, appartenans à differens particuliers. M. le Duc & M. le Duc d'Antin en ſont Seigneurs.

DENEVORE, dans la Franche-Comté, Diocèſe, Parlement & Intendance de Beſançon, Bailliage & Recette de Gray, a 122 habitans.

DENEVY, dans la Bourgogne, Diocèſe de Châlon, Parlement & Intendance de Dijon, Bailliage & Recette de Châlon, a 113 habitans. La riviere de Dueſne y paſſe. Ce lieu eſt ſitué en pays de plaine.

DENEZE, Bourg, dans l'Anjou, Diocèſe d'Angers, Parlement de Paris, Intendance de Tours, Election de Saumur, a 741 habitans.

DENEZE'-Lholeau, dans l'Anjou, Diocèſe d'Angers, Parlement de Paris, Intendance de Tours, Election de Baugé, a 541 habitans.

DENEZIERE, dans la Franche-Comté, Diocèſe, Parlement & Intendance de Beſançon, Bailliage & Recette d'Orgelet, a 135 habitans.

DENGUIN, dans le Bearn, Diocèſe de Leſcar, Parlement de Pau, Intendance d'Auch, Sénéchauſſée & Recette de Pau, a 225 habitans.

DENICE', dans le Beaujollois, Diocèſe de Lion, Parlement de Paris, Intendance de Lion, Election de Villefranche, a 598 habitans.

DENNEVILLE, dans la Normandie, Diocèſe de Coutances, Parlement de Roüen, Intendance de Caën, Election de Valognes, a 509 habitans.

DENONVILLE, dans la Beauce, Diocèſe de Chartres, Parlement de Paris, Intendance d'Orleans, Election de Chartres, a 495 habitans.

DENOSNE, dans le Bourbonnois, Diocèſe de Clermont, Parlement de Paris, Intendance de Moulins, Election de Ganmat, a 284 habitans. C'eſt une Paroiſſe ſituée à une petite lieuë d'Aigueperſe; c'eſt un bon terroir à froment & orge, & un peu de chanvre. M. Law en eſt Seigneur.

DENTELIN, pays, qui formoit un grand Duché au ſeptiéme ſiécle, dont Fredegaire fait pluſieurs fois mention, *Denselini Ducatus*. On ne voit pas ſur quoi ſe fonde le P. Ruinart, en aſſurant dans ſes Notes ſur cet Hiſtorien, que ce Duché de Dentelin, nom dont on ne reconnoît point l'origine, comprenoit les pays renfermez entre l'Oyſe, la Seine & la Loire, juſqu'a l'Ocean; car Fredegaire le renferme entre l'Oyſe & la Serne, ſans rien dire de la Loire, *per Sigonam & Iſaram Ducatum integrum Dentelini uſque oceanum mare Theudebertus reciperet*. C'étoit Thierry frere de Theodebert, qui devoit avoir le pays d'entre la Seine & la Loire, qui eſt ce qu'on appelloit proprement Neuſtrie, *ut inter Sigonam & Ligerim uſque mare oceanum, & Britannorum limitem pars Toxandriæ haberet.*

DEO

DEOLS, vulgairement le Bourg-Dieux, *Dolum*, *Vicus-Dolenſis* ou *Burgi-Deorum*, petite Ville & Principauté, dans le Berry, ſur l'Indre, touchant preſque Châteauroux, Diocèſe de Bourges, Parlement de Paris, Intendance & Préſidial de Bourges, Election de Châteauroux, Grenier à ſel de Buſançois, a près de 900 habitans. La Cure eſt à portion congruë; S. A. S. M. le Duc y nomme comme Seigneur du lieu. Une Annexe & environ dix ou douze Métairies en dépendent. Il y a des terres labourables, quelques prez & vignes, mais de peu de rapport. Les habitans ſont preſque tous de pauvres manœuvriers, qui travaillent à la terre. Il y a trois Foires qui durent chacune un jour; ſçavoir, le 31. May, le 16. Aouſt & le 30. Septembre. On adreſſe les Lettres à Châteauroux.

La petite Ville de Deols, ou le Bourg Dieux, ou Bourg-Deols, preſque ruinée aujourd'hui, étoit autrefois aſſez conſidérable & Capitale du bas Berry. Outre la grande Egliſe, dont on parlera ci-après, il y avoit un Hôpital appellé de S. Crepin; & trois Paroiſſes, l'une ſous l'invocation de Saint Eſtienne & Saint Saturnin; une autre appellée ſainte Marie-la petite, & la troiſiéme dédiée à Saint Germain Eveque de Paris: cette derniere eſt la ſeule aujourd'hui, & l'Egliſe de Saint Eſtienne eſt Annexe; mais celle de ſainte Marie eſt entiérement ruïnée, ainſi que l'Hôpital, dont il ne reſte aucuns veſtiges. Les anciens Seigneurs de Deols, qu'on appelloit Princes de la Principauté Deoloiſe, poſſedoient tout le bas Berry. Elbe, en Latin *Elbo*, Prince de Deols, dans le dixiéme ſiécle y appella des Moines Benedictins, leur donna ſa Principauté de Deols, leur fit bâtir un Monaſtére, & y fonda une riche Abbaye, qui a ſubſiſté juſqu'environ 1623. qu'elle fut ſecuariſée ſous les Pontificats de Gregoire XV. & d'Urbain VIII. Les procedures commencerent ſous Gregoire, & furent finies ſous Urbain. On voit encore les ſuperbes ruïnes de la magnifique Egliſe de cette Abbaye.

Cette liberalité de ce Seigneur porta ſon fils Raoul à faire bâtir le donjon de Châteauroux, qu'il appella de ſon nom Château-Raoul; qui par corruption a été appellé dans la ſuite des tems Châteauroux, & y attacha la mouvance de tous les Fiefs, qui relevoient de la Principauté de Deols. Ces Seigneurs deſcendoient de Leocade, l'un des premiers Senateurs Romains dans les Gaules, lequel étoit deſcendu de Saint Epagate, iſſu des anciennes familles Conſulaires de Rome, & l'un des plus célébres d'entre les Saints Martyrs de Lion; dont la benédiction ſe répandit non-ſeulement ſur Leocade, qui ſe fit Chrétien, mais encore ſur ſon fils nommé Luſor, qui eſt honoré comme Saint, & dont le Breviaire de Bourges fait mémoire au mois de Novembre. Le peuple l'appelle S. Ludre; on montre dans l'Egliſe Annexe de S. Eſtienne, ſous une petite voute à main droite en entrant, ſon tombeau, auquel le peuple a beaucoup de dévotion; il eſt de marbre blanc, le devant élevé de quatre à cinq pieds, avec des figures à la Romaine, qui repréſentent une eſpece de chaſſe aux lions; les connoiſſeurs y trouvent de grandes marques d'antiquité. Il y avoit dans la même Egliſe à main gauche une autre voûte, où étoit le tombeau de Leocade. M. de Tillemont en parle dans ſes Mémoires Eccléſiaſtiques, tom. IV. pag. 479. & cite S. Gregoire de Tours, & le Pere Labbe. La Thomaſſiere Hiſt. de Berry, & d'autres Auteurs prétendent que Leocade lui-même de ſon vivant, avoit fait conſtruire ces deux tombeaux; & qu'il étoit auſſi fondateur de la ville de Deols, ayant choiſi pour s'établir cet endroit, qui étoit de ſon goût, étant Gouverneur dans les Gaules, de Lion, du Berry, &c. On voit auſſi dans l'Egliſe de S. Germain une partie du crâne de S. Ludre, qui eſt la ſeule Relique qui en ſoit reſtée; elle eſt enchaſſée dans un petit buſte d'argent.

Il reſte encore dans les ruïnes de la grande Egliſe, une Chapelle attachée en-dehors au corps de cette Egliſe, appellée la Chapelle de Nôtre-Dame des Miracles, & bâtie par pluſieurs particuliers, à l'occaſion d'un Miracle qui arriva ſous le régne de Philippe Auguſte, dans le tems que ce Prince faiſoit la guerre au Roy d'Angleterre, & qu'il aſſiégeoit ſur ce Roy, la ville de Châteauroux. Ce Miracle fut tel; un Soldat de l'armée du Roy d'Angleterre infecté des erreurs de certains Hérétiques, qu'on appelloit *Cotereaux*, qui entre autres erreurs, refuſoient de rendre aux images des Saints, le culte que l'Egliſe permet aux Fideles de leur rendre, enragé d'avoir perdu ſon argent au jeu, & vomiſſant mille blaſphémes, jetta dans ſa fureur une pierre contre une Image en ſculpture, qui étoit au bout d'un arc-boutant, & qui repréſentoit la figure de la ſainte Vierge, tenant entre ſes bras le ſaint Enfant Jeſus; la pierre jettée, caſſa le bras de l'Enfant Jeſus, il en ſortit du ſang: à l'occaſion de ce prodige, on éleva deux voutes l'une ſur l'autre pour enfermer l'arc-boutant, & l'image miraculeuſe, qu'on voit encore dans cette Chapelle, pour laquelle tous les peuples des environs ont une ſinguliere vénération. Ce Miracle eſt rapporté par Dupleix dans ſon Hiſtoire de France, tom. II. pag. 158. par la Thomaſſiere fort au long dans ſon Hiſtoire de Berry, & par pluſieurs Auteurs. S. A. S. M. le Prince de Condé, en exécution des dernieres volontez de M. le Prince ſon Pere, fonda dans cette Chapelle, environ l'an 1666. un petit Chapitre, peu conſidérable par le nombre de ceux qui le compoſent & par ſon revenu.

C'eſt ſous le même régne de Philippe Auguſte, que la Maiſon des Princes de Deols fut éteinte, en la perſonne d'une Princeſſe ſeule & univerſelle héritiere

héritiere des grands biens de ces puiſſans Seigneurs. Philippe Auguſte la maria au fameux Seigneur André de Chauvigny, Generaliſſime de ſes troupes dans les guerres Saintes. Dans la ſuite des tems, la Maiſon de Chauvigny s'étant alliée à celles d'Aumont & de Latour-Landry, ces derniers ſe trouverent co-Seigneurs de la Terre de Châteauroux, & vendirent cette Terre à M. le Prince de Condé Henry ſecond; qui ayant enſuite obtenu la ſécularisation de l'Abbaye de Deols, devint pareillement Seigneur de cette Terre; & la Maiſon des Princes de Condé en eſt encore aujourd'hui en poſſeſſion.

Deols donne le nom à un petit canton qui en releve, & qu'on appelle la Terre Deoloiſe.

Memoire envoyé, & fait par Meſſire Turquie Curé de Deols.

DEOLS, Abbaye, *voyez* Bourg-Deols ou Bourg-Dieux.

DEP

DEPART, dans le Bearn, Diocèſe de Leſcar, Parlement, Intendance, Sénéchauſſée & Recette de Pau, a 162 habitans.

DEPERCE, Forêt, de trois cens arpens, de la Maîtriſe de Valſi, département de Champagne.

DER

DERCE', dans le Poitou, Diocèſe de Poitiers, Parlement de Paris, Intendance de Tours, Election de Richelieu, a 405 habitans.

DERCIE, dans la Saintonge, Diocèſe de Saintes, Parlement de Bordeaux, Intendance de la Rochelle, Election de Saintes, a 390 habitans.

DERCY, dans la Picardie, Diocèſe de Laon, Parlement de Paris, Intendance de Soiſſons, Election de Laon, a 535 habitans.

DERGNY, Dergnye, Cornehotte & Cornette, dans la Normandie, Diocèſe, Parlement & Intendance de Roüen, Election d'Eu, a 350 habitans. M. de Fanel en eſt Seigneur.

DERNACUEILLETTE, dans le bas Languedoc, Diocèſe de Narbonne, Parlement & Intendance de Montpellier, Recette de Narbonne, a 63 habitans.

DERNANCOURT, dans la Picardie, Diocèſe de Noyon, Parlement de Paris, Intendance d'Amiens, Election de Peronne, a 346 habitans.

DERNEY, dans la haute Alſace, Diocèſe de Baſle, Conſeil & Intendance d'Alſace, Bailliage de Betfort, a 76 habitans.

DERON, Riviere de la Normandie, qui traverſe l'Avranchin, & ſe jette dans la Manche, au havre du Mont-S. Michel.

DEROUX, dans la Bourgogne, Diocèſe de Châlon, Parlement & Intendance de Dijon, Bailliage, Grenier à ſel & Recette de Châlon, a 168 habitans. Ce lieu qui eſt de la Paroiſſe de Sevrey, eſt ſitué en pays de plaine; la riviere de Droux y paſſe, ſur laquelle il y a un pont; c'eſt un paſſage; il y a des vignes.

DERSIGNY, dans la Normandie, Diocèſe, Parlement & Intendance de Roüen, Election d'Arques, a 99 habitans. M. Ducliеu en eſt Seigneur.

DERVAL, Baronie, dans la Bretagne, appartenante à M. le Duc de Bourbon.

DES

DESAIGNE, *voyez* Dezaigne.

DESCOURS, dans la Bourgogne, Diocèſe d'Autun, Parlement & Intendance de Dijon, Bailliage & Recette de Semur en Brionnois, a 137 habitans.

DESENHOFFEN, dans la baſſe Alſace, Diocèſe de Straſbourg, Conſeil & Intendance d'Alſace, Terres de la Nobleſſe, a 387 habitans.

DESERT, *Deſertum*, Abbaye de Filles, de l'Ordre de S. Benoît, dans le Quercy, Diocèſe de Cahors.

DESERT, Canton ou petit Pays du haut Maine, où ſe trouvent Compourtrain & Vilaine-la-Juhel; il eſt ainſi nommé, parce qu'il eſt peu habité.

le DESERT, dans la Normandie, Diocèſe de Coutances, Parlement de Roüen, Intendance de Caën, Election de S. Lo, a 680 habitans.

le DESERT, dans la Normandie, Diocèſe de Bayeux, Parlement de Roüen, Intendance de Caën, Election de Vire, a 200 habitans. L'Abbé de Troart nomme à la Cure.

DESERTES, dans le Dauphiné, Diocèſe de Turin, Parlement & Intendance de Grenoble, Election de Gap, a 276 habitans.

DESERTINEL, dans le Bourbonnois, Diocèſe de Bourges, Parlement de Paris, Intendance de Moulins, Election de Montluçon, a 544 habitans.

DESERTINES, Bourg, dans le Maine, Diocèſe du Mans, Parlement de Paris, Intendance de Tours, Election de Mayenne, a 787 habitans. La Cure eſt au patronage de l'Abbé de S. Calais. Ce lieu eſt à deux lieuës de Montluçon, ſur la petite riviere de Cher & un petit côteau; c'eſt terres à ſeigle & un peu de froment; beaucoup de vignes de bon rapport & de petite qualité; peu de chanvres & de menus fruits. M. le Duc d'Antin en eſt Seigneur.

les DESFENDS, dans le Limoſin, Diocèſe de Limoges, Parlement de Bordeaux, Intendance & Election de Limoges, a 317 habitans.

DESGE, dans l'Auvergne, Diocèſe de Saint Flour, Parlement de Paris, Intendance de Riom, Election de Brioude, a 410 habitans.

DESMONS, dans le Gâtinois, Diocèſe de Sens, Parlement & Intendance de Paris, Election de Nemours, a 96 habitans.

DESMONS & Courcelles, dans la Picardie, Diocèſe d'Amiens, Parlement de Paris, Intendance & Election d'Amiens, a 668 habitans.

DESNES, dans la Franche-Comté, Diocèſe, Parlement, Intendance & Bailliage de Beſançon, Recette de Lons-le-Saunier, a 440 habitans.

DESPACH, dans la haute Alſace, Diocèſe de Baſle, Conſeil & Intendance d'Alſace, Recette de Betfort, a 67 habitans.

DESPALLAIS, dans l'Agenois, Diocèſe d'Agen, Parlement & Intendance de Bordeaux, Election d'Agen, a 446 habitans.

DESPIERRES, Abbaye, de l'Ordre de Cîteaux en Régle, dans le Diocèſe de Bourges, Reſſort d'Iſſoudun, & à la nomination du Roy; elle a été fondée par Raoul, dit le vieux, Prince de Deols, vers l'an 1130. & par ſon fils Ebbes ſon ſucceſſeur.

DESSELIN, dans le pays Meſſin, Diocèſe, Parlement, Intendance & Recette de Metz, a 189 habitans.

DESSENS, dans le Dauphiné, Diocèſe de Lion, Parlement & Intendance de Grenoble, Election de Gap, a 246 habitans.

DESSERVILLIER, dans la Franche-Comté, Diocèſe, Parlement & Intendance de Beſançon, Bailliage & Recette d'Ornans, a 225 habitans.

DESSIA, dans la Franche-Comté, Diocèſe, Parlement & Intendance de Beſançon, Bailliage & Recette d'Orgelet, a 85 habitans.

DESTAIN, dans la Bourgogne, Diocèſe d'Autun, Parlement & Intendance de Dijon, Bailliage & Grenier à ſel de Nuits, Recette de Beaune, a 168 habitans. Ce lieu qui eſt de la Paroiſſe d'Arcenant, eſt ſitué dans des montagnes au milieu des bois.

DESTREBOEUF, dans la Picardie, Diocèſe d'Amiens, Parlement de Paris, Intendance & Election d'Amiens, a 215 habitans.

DESTREZ, dans la Normandie, Diocèſe de Liſieux, Parlement & Intendance de Roüen, Election de Liſieux, a 468 habitans. La Cure eſt diviſée en deux portions.

DESVILLE, dans la Normandie, Diocèſe, Parlement & Intendance de Roüen, Election d'Arques, a 489 habitans.

DESVILLE, dans la Normandie, Diocèſe, Parlement & Intendance de Roüen, Election d'Eu, a 85 habitans. M. de Saint-Brier en eſt Seigneur.

DESVRES ou Deſurenne, petite Ville, avec Bailliage Prevôtal, dans le Boulonois, en Picardie, Diocèſe de Boulogne, Parlement de Paris, Intendance d'Amiens, Recette de Boulogne, a 1340 habitans. Elle reſſortit a la Sénéchauſſée de Boulogne, dont elle eſt éloignée de trois à quatre lieuës; on l'appelloit autrefois Surenne, l'on y fabrique des Serges. Il y a gros Marché les Mardy & Samedy, & deux Foires l'année, le Lundy d'après la mi-Carême & le jour de S. Luc. Il y a une forêt voiſine. Le Roy eſt Seigneur de cette Ville. Le Chapitre d'Ypres nomme à la Cure, qui vaut huit cens livres. Ce lieu étoit autrefois la forteresſe du Montheulin, qui fut raſée par les François, après la priſe de S. Omer. Deſvres eſt ſituée près d'une forêt du même nom.

DESURIATES, Peuples de la Gaule Narbonnoiſe, qui occupoient une partie de ce qui forme à préſent le Diocèſe d'Arles, en Provence, & une partie du Diocèſe d'Avignon, ſituée au midi de la Durance.

DET

DETTE, dans la Bourgogne, Diocèſe d'Autun, Parlement & Intendance de Dijon, Bailliage, Grenier à ſel de Montcenis, Recette d'Autun, a 160 habitans.

DETTE'E, dans la Bourgogne, Diocèſe, Parlement & Intendance de Dijon, Bailliage & Recette de Montcenis, a 193 habitans.

DETROIT ou le Detroit, *Diſtrictus*, dans la Normandie, Diocèſe de Séez, Parlement de Roüen, Intendance d'Alençon, Recette de Falaiſe, a 236 habitans. La Cure eſt alternativement à la nomination de l'Evêque de Séez pour deux fois, & du Seigneur Temporel pour une fois. Ce lieu eſt à trois lieuës de Falaiſe, au couchant d'hyver.

DEV

DEVAY, dans le Nivernois, Diocèſe de Nevers, Parlement de Paris, Intendance de Moulins, Election de Nevers, a 186 habitans. C'eſt une petite Paroiſſe ſituée ſur les bords de la riviere de Loire, qui l'inonde ſouvent; la ville de Deſiſe n'en eſt qu'à une lieuë. Les terres produiſent du froment & du ſeigle; il y a pluſieurs vignes de bon rapport. M. le Duc de Nevers en eſt Seigneur. Le Chapitre de Nevers nomme à la Cure, qui vaut quatre cens livres de revenu. Il y a haute, moyenne & baſſe Juſtice, dépendante de la Châtellenie de Deſiſe, & par appel au Bailliage de Nevers.

DEVECEY, dans la Franche-Comté, Diocèſe, Parlement, Intendance, Bailliage & Recette de Beſançon, a 135 habitans.

DEVEROUZE, dans la Bourgogne, Diocèſe de Châlon, Parlement & Intendance de Dijon, Bailliage & Recette de Châlon, a 369 habitans.

DEVESRET, dans le haut Vivarez, Diocèſe de Viviers, Parlement de Toulouſe, Intendance de Montpellier, Recette de Viviers, a 225 habitans.

DEVEZE, dans le haut Armagnac, Diocèſe de Comenges, Parlement de Toulouſe, Intendance d'Auch, Recette des Quatre-Vallées, a 261 habitans.

la DEVEZE, dans le haut Languedoc, Diocèſe de Mirepoix, Parlement & Intendance de Toulouſe, Recette de Mirepoix, a 218 habitans.

la DEVEZE, Ville, dans l'Armagnac, Diocèſe d'Auch, Parlement de Toulouſe, Intendance d'Auch, Election d'Armagnac, a 410 habitans. Il y a une Juſtice Royale.

DEVEZET, dans le bas Languedoc, Diocèſe du Puy, Parlement de Toulouſe, Intendance de Montpellier, Recette du Puy, a 251 habitans.

DEVIAT, dans le Limoſin, Diocèſe d'Angoulême, Parlement de Paris, Intendance de Limoges, Election d'Angoulême, a 508 habitans.

DEVICOURT, Amy & Marigny, dans la Picardie, Diocèſe de Noyon, Parlement de Paris, Intendance d'Amiens, Election de Peronne, a 219 habitans.

DEVILLE, dans la Normandie, Diocèſe, Parlement, Intendance & Election de Roüen, a 286 habitans. Ce lieu eſt proche de Roüen.

DEVILLE, dans la Normandie, Diocèſe, Parlement & Intendance de Roüen, Election d'Eu, a 180 habitans. Ce lieu eſt proche d'Eu.

DEVILLE, dans la Champagne, Diocèſe de Reims, Parlement de Paris, Intendance de Châlons, Election de Reims, a 160 habitans.

DEVILLET, dans la Picardie, Diocèſe de Laon, Parlement de Paris, Intendance de Soiſſons, Election de Laon, a 659 habitans.

DEVISE, dans la Picardie, Diocèſe de Noyon, Parlement de Paris, Intendance d'Amiens, Election de Peronne, a 91 habitans.

le DEVIX, dans le Bearn, Diocèſe d'Oleron, Parlement & Intendance de Pau, Sénéchauſſée & Recette d'Oleron, a 160 habitans.

DEULE, petite Riviere des Pays-Bas François, qui prend ſa ſource aux frontières de l'Artois, paſſe à Lille, & ſe jette dans la Lys à Doulemonde; la Deule n'étoit autrefois qu'une très-petite riviere; mais elle eſt devenuë conſidérable, par les canaux & les écluſes qu'on y a pratiquées. Elle porte bateau depuis Lens, par le ſecours de ces écluſes & du canal qui la joint à la

Scarpe. L'on appelle haute Deule, la partie qui va de Lens à Lille, & baſſe Deule, le cours de cette Riviere depuis Lille juſqu'à la Lis.

DEULEMONDE, Bourg, dans la Flandre Vallonne, Diocèſe de Cambray, Parlement de Doüay, Intendance, Subdélegation & Recette de Lille, a 163 habitans. Ce Bourg eſt au confluant de la Deule & de la Lys.

DEVOUX, dans la Bourgogne, Diocèſe de Châlon, Parlement & Intendance de Dijon, Bailliage & Grenier à ſel de Châlon, Reſſort de S. Laurent, a 130 habitans. Ce lieu eſt ſitué en pays de plaine; les Hameaux de Candella, la Beuriere, le Chazant, la Margot & Montlleurs en dépendent.

DEVRE, *Doverum*, ſur le Cher, dans le Berry, Diocèſe de Bourges, Parlement de Paris, Intendance & Election de Bourges, a 386 habitans. Cenſulphe de Vierzon y fonda vers l'an 840. une Abbaye de l'Ordre de S. Benoît, qui fut transferée au Château de Vierzon en 926. L'Abbé joüit de quinze cens livres de rente. Il y eſt toûjours reſté un Prieuré-Conventuel.

DEUX-en-Valez, dans le Maine, Diocèſe du Mans, Parlement de Paris, Intendance de Tours, Election de Mayenne, a 311 habitans.

les DEUX-AMANS, Prieuré Conventuel, de Chanoines Réguliers, de la Congrégation de France; il eſt ſitué dans le diſtrict de la Paroiſſe d'Anfreville, dans le Vexin Normand, près le Pont S. Pierre, à quatre lieuës de Roüen, trois d'Andely & une du Pont-de-l'Arche, ſur la croupe d'une montagne, dont le pied eſt arroſée de la riviere d'Andelle. La Menſe Prieurale eſt annexée aux Jéſuites de Roüen; l'Egliſe porte le nom de la Magdelaine. La vûë y eſt charmante, les environs ſont très-abondans.

DEUXCHAISES & le Bouchet, dans le Bourbonnois, Diocèſe de Bourges, Parlement de Paris, Intendance de Moulins, Election de Montluçon, a 617 habitans. Ces deux lieux ne ſont qu'une Paroiſſe, à ſept lieuës de Montluçon, ſur le grand chemin de Montmaram à Moulins; c'eſt terres à ſeigle; aſſez de pacages & de foin; un commerce de beſtiaux & quelques étangs. M. le Duc d'Antin en eſt Seigneur.

DEUX-JUMEAUX, dans la Normandie, Diocèſe de Bayeux, Parlement de Roüen, Intendance de Caën, Election de Bayeux, a 280 habitans. Il y avoit anciennement en ce lieu un Monaſtére, qu'Orderic-Vital dit avoir été bâti au ſixiéme ſiécle, par S. Martin Abbé de Verton, en mémoire de la reſurrection de deux jumeaux, enfans d'un homme de qualité, qui étoient ſans Baptême, & qu'il avoit reſſuſcité par ſes prieres en revenant d'Angleterre. Il ajoûte que S. Evron s'y retira d'abord lorſqu'il renonça au monde, & qu'il contribua beaucoup à ſa perfection. Il eſt parlé de ce Monaſtére dans les Actes de S. Hadoüin Evêque du Mans, contemporain du Roy Dagobert, & dans ceux de Herlemond II. Evêque de la même Ville, qui y alla finir ſes jours ſous la conduite de ſon frere qui en étoit Abbé; c'étoit du tems du Roy Pepin. Anſegiſe Abbé de S. Vandrille, qui vivoit ſous le régne de Loüis le Débonnaire, le comprit entre les lieux à qui il fit des charitez par ſon teſtament, qui eſt dans la Chronique de Fontenelle; mais il n'en eſt plus fait mention depuis; & ſans doute qu'il fut détruit, comme tant d'autres Monaſtéres, durant les ravages des Normans.

DEUX-VERGERS, dans l'Auvergne, Diocèſe de S. Flour, Parlement de Paris, Intendance de Riom, Election de S. Flour, a 176 habitans.

DEY

DEYME, dans le haut Languedoc, Diocèſe, Parlement, Intendance & Recette de Toulouſe, a 307 habitans.

DEYRANC,ON, Bourg, dans la Saintonge, Diocèſe de Saintes, Parlement de Bordeaux, Intendance de la Rochelle, Election de S. Jean-d'Angely, a 596 habitans.

DEZ

DEZAIGNE, dans le haut Vivarez, Diocèſe de Viviers, Parlement de Toulouſe, Intendance de Montpellier, Recette de Viviers, a 3074 habitans.

le DEZERT, dans le Dauphiné, Diocèſe de Gap, Parlement & Intendance de Grenoble, Election de Gap, a 168 habitans.

DEZIZE, dans la Bourgogne, Diocèſe d'Autun, Parlement & Intendance de Dijon, Bailliage, Grenier à ſel & Recette de Beaune, a 160 habitans. Ce lieu eſt ſitué au bas d'une montagne; la Riviere qui y paſſe, s'appelle le Cojanne. Dezize eſt un pays de vignes.

DHU

DHUIS, dans la Bourgogne, Diocèſe de Lion, Parlement & Intendance de Dijon, Bailliage & Recette de Breſſe, a 54 habitans.

DHUISEL, dans la Picardie, Diocèſe de Soiſſons, Parlement de Paris, Intendance & Election de Soiſſons, a 188 habitans.

DHUISON, dans l'Orleannois, Diocèſe d'Orleans, Parlement de Paris, Intendance d'Orleans, Election de Beaugency, a 594 habitans.

DHUISON, dans le Gâtinois, Diocèſe de Sens, Parlement & Intendance de Paris, Election d'Eſtampes, a 226 habitans.

DHUISY, dans la Brie, Diocèſe de Meaux, Parlement & Intendance de Paris, Election de Meaux, a 294 habitans.

DIA

DIABLINTES, *Diablintres* ou *Diaulita*, Peuples de la Gaule Celtique, faiſant partie des *Aulerci*; on ignore leur ſituation: quelques-uns l'établiſſent dans le Diocèſe de Dol. Il eſt parlé pluſieurs fois dans les Geſtes des Evêques du Mans, d'un trait de ce Diocèſe, appellé *Diablonticus Vicus*, & d'une Ville de *Diablentes*, ſur la petite riviere d'Aroëne au même pays, qu'on ne peut non plus reconnoître.

DIANCEY, dans la Bourgogne, Diocèſe d'Autun, Parlement & Intendance de Dijon, Bailliage, Grenier à ſel & Recette d'Arnay-le-Duc, a 67 habitans. Ce lieu eſt ſitué en pays plain. Le Prieur de Baſt eſt collateur de la Cure.

DIANS, Vicomté, dans la Brie, Diocèſe de Laon, Parlement & Intendance de Paris, Election de Montereau, a 303 habitans.

DIC

DICONNE, dans la Bourgogne, Diocèſe de Châlon, Parlement & Intendance de Dijon, Bailliage & Grenier à ſel de Châlon, Reſſort de S. Laurent, a 260 habitans. Ce lieu, dont dé-

pend le Hameau des grandes Bordillons, eſt ſitué dans les bois.

DID

DIDENHEIM, dans la haute Alſace, Diocèſe de Baſle, Conſeil & Intendance d'Alſace, Bailliage d'Alkirk, a 198 habitans.

DIDONNE ou S. Georges de Didonne, dans la Saintonge, Diocèſe de Saintes, Parlement de Bordeaux, Intendance de la Rochelle, Election de Saintes, a 768 habitans.

DIDRAC ou Idrac, *Didriacum* ou *Idriacum*, Abbaye d'Hommes, Ordre de S. Benoît, dans la Gaſcogne, au Diocèſe & à quatre lieuës d'Auch.

DIE

DIE, *Dia*, *Dea*, *Deïa*, Ville, Evêché, dans le Dauphiné, Parlement & Intendance de Grenoble, Election de Montelimart, a 6186 habitans. Cette Ville eſt ſituée ſur la riviere de Drome. Elle eſt Capitale du Diois. Il y avoit une Citadelle qui a été raſée. Les Calviniſtes y avoient avant la révocation de l'Edit de Nantes, une Academie pour ceux de leur Religion. M. Gaſſendi croit que cette Ville a été fondée par les *Phocenſes* de Marſeille : les Itineraires en font mention & l'attribuent aux Vocontiens. Après avoir obéï aux Bourguignons & enſuite aux François de la premiere Race, elle a fait partie du Royaume de Bourgogne ; elle a eu enſuite ſes Seigneurs particuliers qui relevoient des Comtes de Provence ; elle a paſſé à une Branche des Comtes de Forcalquier, laquelle étant éteinte, les Comtes de Toulouſe l'ont réünie, puis donnée à Aimar Comte de Poitiers : l'Empereur Frederic Barberouſſe la donna à ſon Evêque, avec le Titre de Principauté, & le droit de battre Monnoye. Cette Egliſe reconnoît pour ſon premier Prélat S. Martius, qui vivoit vers l'an 210. Le Pape Gregoire X. unit cet Evêché à celui de Valence en 1275. & Innocent XII. l'en ſepara en 1692. L'Evêque eſt Seigneur temporel de la Ville, de quatre-vingt-quinze Paroiſſes & de vingt-quatre Châteaux ; ſon revenu n'eſt cependant eſtimé qu'à treize mille livres. Il y avoit ci-devant dans ce Diocèſe de belles Egliſes & de beaux Monaſteres ; le tout a été détruit par les Calviniſtes qui y ont été très-puiſſants. Cet Evêché eſt ſuffragant de l'Archevêque de Vienne, il comprend deux cens Cures, dont il y en a quatre dans le Comtat Venaiſſin, & environ autant en Provence. Cette Ville eſt Siége d'un Bailliage ; elle eſt à cent trente-cinq lieuës de Paris ; c'eſt un Gouvernement ſimple. La Cathédrale de Die eſt compoſée de douze Chanoines & de deux Chanoines honoraires : entre les douze premiers Canonicats ſont compris le Doyenné & l'Office de Sacriſtain ; les Canonicats valent ſix cens livres. Le Doyenné autour de douze cens livres, & le Sacriſtain neuf cens.

DIEFFENBACH, dans la baſſe Alſace, Diocèſe de Straſbourg, Conſeil & Intendance d'Alſace, Bailliage de Wert, a 100 habitans.

DIEFFENBACH, dans la baſſe Alſace, Diocèſe de Straſbourg, Conſeil & Intendance d'Alſace, Terres de la Nobleſſe, a 46 habitans.

DIEFFINAT, dans la haute Alſace, Diocèſe de Straſbourg, Conſeil & Intendance d'Alſace, Bailliage de Thann, a 54 habitans.

DIENAY, dans la Bourgogne, Diocèſe de Langres, Parlement, Intendance, Bailliage & Recette de Dijon, Grenier à ſel de Saux-le Duc, a 160 habitans. Ce lieu qui dépend de Villeneuve, eſt ſitué à quatre lieuës de Dijon, la riviere de Lignon y paſſe.

DIENE, Bourg, dans l'Auvergne, Diocèſe de S. Flour, Parlement de Paris, Intendance de Riom, Election de S. Flour, a 1659 habitans.

DIENNE, dans le Nivernois, Diocèſe de Nevers, Parlement de Paris, Intendance de Moulins, Election de Nevers, Grenier à ſel de Delize, a 400 habitans. La Cure eſt à portion congruë ; le Prieur de S. Reverien en eſt Collateur. Le terroir eſt aſſez bon, pour moitié ſeigle & moitié froment ; c'eſt Pays gras & bon pour la nourriture des beſtiaux. M. de Maulnorge en eſt Seigneur, & y a haute, moyenne & baſſe Juſtice, qui reſſortit par appel à S. Pierre le Moutier. Monſieur le Duc de Nevers & le Sieur Gondier y ſont auſſi Coſeigneurs. Les Lettres s'adreſſent à Delize.

DIENNE, dans le Poitou, Diocèſe de Poitiers, Parlement de Paris, Intendance & Election de Poitiers, a 247 habitans.

DIENVILLE, dans la Champagne, Diocèſe de Langres, Parlement de Paris, Intendance de Châlons, Election de Bar-ſur-Aube, a 1086 habitans.

DIEPPE, *Dieppa*, Ville, dans la Normandie, Diocèſe, Parlement & Intendance de Roüen, Election d'Arques, a 10000 habitans. Elle eſt Siége d'un Grenier à ſel ; c'eſt un Gouvernement de Place du Bailliage de Caux, ſous le Gouvernement de Normandie. Cette Ville n'eſt pas ancienne, & elle n'eſt devenuë conſidérable que depuis qu'elle fut cédée, avec Bouteilles, aux Archevêques de Roüen, par Richard I. Roy d'Angleterre & Duc de Normandie, pour partie de l'échange de la proprieté d'Andely l'an 1197. Ces Prelats en ont toute la haute Juſtice, & le Domaine de cette Ville leur eſt aujourd'hui d'un grand revenu ; l'on dérive ſon nom du mot flamand Diepp, qui ſignifie profond ; auſſi eſt-elle ſituée dans un fond. Elle eſt de figure triangulaire. Elle ſe nommoit autrefois Bertheville. Il y a un Port de mer, avec un Siége d'Amirauté renommée à cauſe des grands voyages de ſes Navigateurs qui y ſont fort experts, & auſſi à cauſe de ſes pêcheurs, qui fourniſſent la plus grande partie du Poiſſon à Paris & à la Normandie ; ils vont auſſi à la pêche de la Morüe ; on fait dans cette Ville beaucoup de petits ouvrages d'ivoire & d'horlogerie & auſſi beaucoup de dentelles. Les Anglois l'ont preſque toute brûlée dans le bombardement qu'ils en firent en 1694. mais elle eſt à préſent rebâtie & bien plus belle qu'auparavant. Cette Ville a deux Paroiſſes, S. Jacques & S. Remy ; il y a auſſi des Minimes, des Capucins, un College de Peres de l'Oratoire, des Urſulines, des Jéſuites, des Carmes & des Religieuſes Hoſpitalieres. Dieppe eſt l'Entrepoſt des huitres de Cancalle, que l'on y conſerve ſur la greve dans de grandes clayes quarrées & ſoutenuës de pieux ; la marée les couvre deux fois par jour. C'eſt ordinairement à Dieppe où l'on baigne les perſonnes de Paris & des environs, qui ont été mordus des chiens enragez. Les Fortifications de la Place ſont aſſez irrégulieres, auſſi-bien que celles d'un vieux Château qui eſt ſitué au bord de la mer ; les gros Vaiſſeaux ne peuvent point paſſer la grande Rade qui eſt fort bonne, mais à deux lieuës de la Ville, les Fregates & les Vaiſſeaux Marchands entrent dans le Port par un petit Canal bordé de deux jettées, à la tête deſquelles il y a de bonnes batteries. Cette Ville a deux Fauxbourgs, celui du Paulec,

Paulec, qui eſt ſeparé de la Ville par la petite riviere de Bethune, & celui du petit Veule; le premier eſt fort grand & bien bâti. Il y a deux Couvents, un Hôpital & une Egliſe Aide de la Paroiſſe de Neuville. C'eſt la patrie du fameux Critique M. Simon, ſi connu par la hardieſſe de ſes ſentimens, & du Marquis du Queſne, General des Armées de France.

DIEPPES, dans le pays Meſſin, Diocèſe de Verdun, Parlement & Intendance de Metz, Recette de Verdun, a 171 habitans.

DIERRE, Bourg, dans la Touraine, Diocèſe & Parlement de Paris, Intendance de Tours, Election d'Amboiſe, a 427 habitans. Sa Cure eſt à la Collation des Abbez de Beaulieu & de S. Julien alternativement.

DIERREY, dans la Champagne, Diocèſe de Troyes, Parlement de Paris, Intendance de Châlons, Election de Troyes, a 410 habitans.

DIERREY-S. Pere, dans la Champagne, Diocèſe de Troyes, Parlement de Paris, Intendance de Châlons, Election de Troyes, a 423 habitans.

DIESMOS & S. Oblas, dans le Dauphiné, Diocèſe de Vienne, Parlement & Intendance de Grenoble, Election de Vienne, a 481 habitans.

DIEVAL, dans l'Artois, Diocèſe d'Arras, Parlement de Paris, Intendance d'Amiens, Gouvernement & Recette d'Arras, a 350 habitans.

DIEVILLER, dans la haute Alſace, Diocèſe de Baſle, Conſeil & Intendance d'Alſace, Bailliage de Landſer, a 156 habitans.

DIEULEFIT, Ville, dans le Dauphiné, Diocèſe de Die, Parlement & Intendance de Grenoble, Election de Montelimart, a 2268 habitans.

DIEULIDON, dans le Limoſin, Diocèſe de Limoges, Parlement de Bordeaux, Intendance & Election de Limoges, a 161 habitans.

DIEULINOT, dans le Condomois, Diocèſe de Condom, Parlement & Intendance de Bordeaux, Election de Condom, a 702 habitans.

DIEULOUARD, dans le pays Meſſin, Diocèſe, Parlement & Intendance de Metz, Recette de Verdun, a 690 habitans. C'eſt un Doyenné du Diocèſe de Verdun. La Cure eſt à la Collation du Primat de Nancy; l'Evêque de Verdun en eſt Seigneur. Il y avoit ci-devant une Collégiale fondée en 1010. par Dudon, Prevôt de Montfaucon & Chanoine de Verdun. L'on a introduit des Benedictins Anglois en 1660. dans cette Egliſe Collégiale à la place des Chanoines: ſon Egliſe eſt dédiée à S. Sebaſtien.

DIEUPENTALE, dans le haut Languedoc, Diocèſe de Montauban, Parlement & Intendance de Toulouſe, Recette de Montauban, a 1477 habitans.

DIEUVE, dans le pays Meſſin, Diocèſe de Verdun, Parlement & Intendance de Metz, Recette de Verdun, a 255 habitans.

DIEY, dans le Gâtinois, Diocèſe de Sens, Parlement de Paris, Intendance d'Orleans, Election de Montargis, a 455 habitans.

DIF

DIFOUR, dans l'Agenois, Diocèſe d'Agen, Parlement & Intendance de Bordeaux, Election d'Agen, a 127 habitans.

DIFQUES, dans l'Artois, Diocèſe de S. Omer, Parlement de Paris, Intendance d'Amiens, Gouvernance d'Arras, Bailliage & Recette de S. Omer, a 53 habitans.

DIG

DIGES, Bourg, dans la Champagne, Diocèſe de Langres, Parlement & Intendance de Paris, Election de Tonnere, a 1090 habitans.

DIGNA, dans la Franche-Comté, Diocèſe, Parlement & Intendance de Beſançon, Bailliage & Recette de Lons-le-Saunier, a 119 habitans.

DIGNAC, dans le Limoſin, Diocèſe de Limoges, Parlement de Paris, Intendance de Limoges, Election d'Angoulême, a 1441 habitans. Dignac appartient au lieu du Breüil, du nom de Raymond, très-ancien en Angoumois. Sa famille a poſſedé la Seigneurie d'Aubeterre avant quelle paſſât en celle de Bouchard.

DIGNAC-en-Carton dans la Guienne, Diocèſe, Parlement, Intendance & Election de Bordeaux, a 225 habitans.

DIGNE, *Dea Auguſta*, Ville, Evêché, dans la Provence, Parlement & Intendance d'Aix, Chef-lieu d'une Viguerie & d'une Recette, a 2520 habitans. Elle eſt Siége d'une Sénéchauſſée; il y a un Lieutenant de la Maréchauſſée de Provence. Cette Ville eſt très-ancienne, mais petite: c'étoit la Ville principale des *Sentii* ſelon Ptolomée. Elle eſt ſituée au pied des montagnes, ſur le Torrent de Bleone, à dix lieuës des frontieres de Piémont, à ſept lieuës à l'orient de Siſteron & à ſeize d'Aix. On y traverſe le Rhône ſur un Pont de bois. L'Egliſe de Digne eſt dédiée à la ſainte Vierge, elle eſt ſuffragante de celle d'Ambrun; le plus ancien de ſes Evêques qu'elle reconnoiſſe eſt S. Domin, qui vivoit en 340. ſon Diocèſe comprend trente-trois Paroiſſes, dont la premiere eſt la Cathédrale; ſon Chapitre eſt compoſé d'un Prevôt, de trois autres Dignitez, de neuf Chanoines, de huit Beneficiers & deux Curez.

Il y a une Fontaine d'eaux minérales chaudes, piquantes & qui ſentent la boüe. Elles participent de beaucoup de ſouffre & de ſel alkali. Elles purgent par les ſelles. Elles ſont bonnes à boire & à s'y baigner. M. Gaſſendi a remarqué dans la vie de ſon ami M. Peireſc qu'il tombe des montagnes d'où ſortent les eaux de cette Fontaine, des ſerpens qui n'ont point de venin, & dont les enfans ſe joüent; à peu de diſtance de là, on trouve des ſerpens qui comme tous autres mordent & ſont dangereux.

Il y a un Couvent de Cordeliers, un de Recolets, un de Filles de la Viſitation & un d'Urſulines; les Jéſuites y ont une réſidence. C'eſt la patrie du ſçavant M. Gaſſendi qui a été Prevôt de ſon Egliſe Cathédrale.

Les Evêques de Digne ſont Barons de Lauzieres. Cette Ville étoit anciennement renommée pour ſes bains chauds. Son territoire rapporte de très-excellens fruits, que l'on débite en Italie, en Allemagne & par toute la France.

DIGNY, *Digniacum* ou *demeure de Dignus*, dans la Normandie, Diocèſe d'Evreux, Parlement de Paris, Intendance d'Alençon, Election de Verneuil, a 1704 habitans.

DIGOIN, Bourg, dans la Bourgogne, Diocèſe d'Autun, Parlement & Intendance de Dijon, Bailliage & Recette de Charoles, a 396 habitans, Ce Bourg eſt ſur la Loire à la chute de l'Arroux; une partie eſt du Briennois, & l'autre eſt du Charolois, c'eſt l'entrepôt de ſel le plus conſidérable de la Bourgogne.

DIGOINE, Baronie, dans la Bourgogne, Diocéſe d'Autun, Parlement & Intendance de Dijon, Recette de Charoles, a 386 habitans.

DIGOVILLE, dans la Normandie, Diocéſe de Coûtances, Parlement de Roüen, Intendance de Caën, Election de Valognes, a 576 habitans. Cette Paroiſſe eſt proche de la mer. Il y a pluſieurs Poiſſonnieres. Le Seigneur nomme à la Cure. La Forêt de Cherbourg en eſt proche, ainſi que le Menil-au-Var.

DIGULLEVILLE, dans la Normandie, Diocéſe de Coûtances, Parlement de Roüen, Intendance de Caën, Election de Valognes, a 114 habitans.

DIJ

DIJON, *Divio*, Ville Capitale de la Province & du Gouvernement de Bourgogne, Diocéſe de Langres, Siége d'un Parlement, d'une Intendance qui comprend la plus grande partie de la même Province, d'une Chambre des Comptes, d'une Cour des Aydes, d'un Préſidial, d'un grand Bailliage, d'un Bailliage particulier, d'un Grenier à ſel, d'une Maréchauſſée, & d'une Table de Marbre, d'un Hôtel des Monnoyes, d'un Tribunal de Juges-Conſuls, d'une Mairie, d'une Vicomté, d'une Recette, & de beaucoup d'autres Juriſdictions ſubalternes; elle a 13571. habitans. C'eſt un Gouvernement de Place. Cette Ville eſt ancienne, & l'on croit Aurelien ſon Fondateur; ce n'étoit cependant qu'un Château ou Forteresſe, *Caſtrum*, du tems des Romains, & beaucoup depuis juſqu'en 1187. qu'elle a été érigée en Ville ou Cité par Hugues III. Duc de Bourgogne. Dans la décadence de l'Empire Romain, elle a paſſé ſous la domination des Bourguignons & enſuite ſous celle des François. Les Rois la donnerent aux Evêques de Langres en proprieté; ils en ont joüi ou par eux-mêmes, ou par des Vicomtes, qui leur en faiſoient hommage, juſqu'au Regne du Roy Robert. Ce Prince l'ayant acquiſe de ſes Vicomtes & deſdits Evêques, en fit la Capitale du Duché de Bourgogne, qu'il donna à ſon plus jeune Fils Robert. Les Ducs de Bourgogne l'ayant choiſie pour leur réſidence, elle s'eſt beaucoup augmentée. C'eſt à préſent une des conſidérables Villes du Royaume, ornée de très-beaux Bâtimens, d'un grand nombre de belles Egliſes, & de pluſieurs belles Places.

La Ville de Dijon eſt ſituée à une petite diſtance des deux Collines de Talan, & de Fontaines, (lieu de la naiſſance de S. Bernard,) & à l'entrée d'une vaſte plaine, qui s'étend à plus de huit lieuës du côté du midi. Elle a au couchant une longue chaîne de montagnes, peu élevées, couvertes d'excellens vignobles, qui rendent cette contrée très-célebre pour ſes bons vins.

La Ville de Dijon eſt aſſez grande, très-belle & très-bien bâtie. Ses ruës ſont bien pavées, larges, droites, & fort éclairées, parce que les maiſons ſont baſſes. La plûpart de ſes maiſons ſont magnifiques. Cette Ville eſt fermée de bonnes murailles, entourée de larges foſſez, & fortifiée de deux baſtions. Ses environs ſont fertiles & agréables, à cauſe des Rivieres de Suſon & d'Ouche. La premiere, qui n'eſt à proprement parler qu'un Torrent, prend ſa ſource du Val de Suſon, tombe en partie dans les foſſez de la Ville, & en partie traverſe toute ſa longueur, en paſſant ſous pluſieurs Ponts & maiſons voutées, & va enfin ſe rendre près des murs de Dijon, dans un des bras de la Riviere d'Ouche. Cette Riviere, appellée en Latin *Oſcarus*, a ſa ſource au couchant, à ſept lieuës de la Ville, auprès de laquelle elle prend ſon cours, & arroſe un de ſes baſtions, après avoir traverſé ſous un Pont de pierre, un de ſes Fauxbourgs qui porte ſon nom; & près de là, elle forme une Iſle qui renferme une grande maiſon, deſtinée autrefois pour retirer les Peſtiferez.

Dijon a quatre Portes; près de la Porte Guillaume, par où l'on entre en arrivant de Paris, eſt le Château, bâti par Loüis XI. fortifié de quatre groſſes Tours rondes, & de deux Ravelins qui en défendent les deux entrées. La Porte S. Nicolas eſt pratiquée dans la largeur d'une haute Tour ronde, ſolidement conſtruite. Hors de la Porte d'Ouche, & du Fauxbourg de ce nom, eſt une belle route, bordée d'arbres, qui conduit à Beaune; & à la ſortie de la Porte S. Pierre, l'on trouve le Cours, long d'un quart de lieuë, planté de quatre rangs d'arbres, & qui aboutit à un grand Parc, embelli de Parterres, d'allées de Charmes & de Labyrintes, & terminé par une terraſſe au bord de la riviere d'Ouche, ſur laquelle il y a un Pont qui communique au Château de la Colombiere.

Il y a dans Dijon ſept Egliſes Paroiſſiales, dont celle de S. Michel eſt recommandable par la beauté de ſon Portail, orné de ſculptures, & par ſes deux Tours faites en forme de Dôme. La façade de celle de Nôtre-Dame eſt ornée d'une belle Architecture, & d'une Tour d'Horloge fort élevée, qui eſt d'une invention ſinguliere. Lon admire à celle de S. Jean, qui eſt Canoniale, la hauteur de ſon clocher en pointe, accompagné de deux autres plus petits de même figure; & l'interieur de l'Egliſe, dont la voute & l'etenduë ne ſont ſoutenuës d'aucuns pilliers. On y voit un bel Autel conſtruit depuis peu, accompagné de trois figures de pierre de Tonnerre, & de pluſieurs Tableaux.

Il y a dans cette Ville deux Abbayes d'hommes; l'une eſt celle de S. Benigne, en Commande, de l'Ordre de S. Benoît, laquelle conſerve dans ſon Egliſe, (qui ſe diſtingue par ſes deux Tours, ſon Clocher en pointe, & par ſon ancienneté,) le Corps de S. Benigne, premier Apôtre de Dijon, où il a prêché la foi & ſouffert le martyre. Gregoire Evêque de Langres, ayant trouvé le Corps de ce Saint, fonda cette célebre Abbaye, que les Ducs de Bourgogne ont beaucoup augmentée depuis. On voit dans la Nef de cette Egliſe, ſur une tombe platte l'Epitaphe latine d'un Prince ou Roy de Pologne, nommé Uladiſlas, mort à Straſbourg en 1388. qui fut Moine de cette Abbaye pendant pluſieurs années, & obtint diſpenſe du Pape pour ſe marier, & donner un ſucceſſeur à la Couronne de Pologne.

Derriere le Chœur de cette Egliſe, on remarque un édifice ancien bâti en rotonde, & compoſé de deux voutes l'une ſur l'autre, ſoutenuës par des colomnes, au nombre de cent quatre, dont le fuſt eſt d'une ſeule piece. Ce Bâtiment, quoique d'une Architecture aſſez groſſiere, dont le tiers eſt en terre, & vuide dans le milieu, ne reçoit de jour que par une ouverture d'enhaut. Quelques-uns croyent que c'étoit un Temple des faux Dieux, qui nous eſt reſté du tems du Paganiſme, & qui eſt aujourd'hui conſacré à Dieu par pluſieurs Chapelles que l'on y a pratiquées, & par la dévotion des Fidéles qui y ont révéré quelques Tombeaux des premiers Chrétiens, ou des Martyrs encore inconnus, dont ce Temple a été l'azile ou la ſepulture. Dans ce même lieu, le peuple a une vénération particuliere pour un

grand Crucifix que l'on croit avoir parlé, ſelon une vieille tradition du pays.

L'autre Abbaye, qui eſt Paroiſſiale & Collégiale, eſt celle de S. Eſtienne, compoſée de Chanoines Réguliers de S. Auguſtin, ſécularisez en 1613. Ils ont à leur tête un Abbé titulaire ſéculier, de nomination Royale, lequel a un très-bel Hôtel Abbatial, & une grande étenduë de Juriſdiction dans la Ville. Sa Bibliotheque eſt très-choiſie, & compoſée en partie des Livres de feu M. Godeau Evêque de Vence. L'hiſtoire particuliere de cette ancienne Egliſe, publiée en 1696. attribuë le tems de ſa fondation à l'an 343. Elle a été reſtaurée & fort embellie depuis quelques années. On y conſerve le Corps de S. Medard, premier Evêque de Noyon.

Il y a auſſi deux Abbayes de Filles : celle des Bernardines, qui ont fait bâtir depuis peu une Egliſe en rotonde d'un goût d'Achitecture excellent ; & celle des Benedictines de Rougemont-S. Julien, transferées d'Autun à Dijon en 1677.

Une des Egliſes des plus conſidérables de cette Ville eſt la Sainte Chapelle, que Hugues III. ſixiéme Duc de Bourgogne, de la premiere race, fonda à ſon retour de Jeruſalem, en 1172. Elle n'a dans ſa façade qu'une tour quarrée, (l'autre étant reſtée imparfaite,) & ſur le milieu de ſa couverture un haut clocher en piramide, couvert d'ardoiſes. Le Cloître des Chanoines eſt attenant de cette Egliſe, dans laquelle on voit une Hoſtie miraculeuſe, marquée des gouttes de ſang qu'elle verſa (à ce qu'on dit à Dijon) lorſqu'elle fut percée de pluſieurs coups de canif, par l'impieté ſacrilege d'un Juif. Elle fut envoyée en 1430. par le Pape Eugene IV. à Philippe le Bon, Duc de Bourgogne, qui en fit préſent à la Sainte Chapelle, où elle eſt conſervée dans un coffre d'or, garni de pierreries, qui eſt un don du Duc d'Epernon, lorſqu'il étoit Gouverneur de la Province. Quand on expoſe cette Hoſtie, on la met dans un Soleil d'or, du poids de cinquante-un marcs, orné de pierres précieuſes, & d'une Couronne d'or qui eſt celle que le Roy Loüis XI. porta le jour de ſon Sacre. On en fait une Fête ſolemnelle tous les ans le Dimanche entre les deux Fêtes-Dieu, par une Proceſſion générale dans la Ville, dont les ruës ſont tapiſſées, & les Habitans ſous les Armes, à laquelle aſſiſtent tout le Clergé Séculier & Régulier, & les Compagnies en Corps ; ce qui attire un grand concours de toute la Province.

On voit dans le Chœur de cette Egliſe, les écuſſons peints des Chevaliers de l'Ordre de la Toiſon d'Or, dont Philippe le Bon, qui l'avoit inſtitué à Bruxelles, aſſembla un Chapitre à Dijon, au ſujet de la naiſſance de ſon fils Charles, Comte de Charolois. L'on remarque que les Caſques des écuſſons qui ſont à gauche du Chœur, ſont tournez du même côté, contre les régles du Blazon, & par reſpect ſeulement pour l'Autel. Dans une Chapelle du côté de l'Evangile, eſt le Tombeau de marbre de Gaſpard de Saulx, Seigneur de Tavannes, Maréchal de France, mort en 1570.

Les Jéſuites ont un Collége magnifique, & une ample Bibliothéque. Leur Egliſe qui eſt très-ornée, poſſede un riche Tabernacle avec un devant d'Autel, & pluſieurs Reliquaires, le tout d'argent maſſif : on les expoſe aux grandes Fêtes. Il y a auſſi dans Dijon une autre Collégiale, nommée la Chapelle au Riche, une Commanderie de Malthe, ſous le titre de la Madelene, & pluſieurs autres Maiſons Religieuſes, comme des Dominicains, des Carmes, (où dans une Chapelle à droite du Chœur, eſt le Tombeau en marbre de *Claude Bouchu*, Conſeiller d'Etat, Intendant de la Province,) des Minimes, des Prêtres de l'Oratoire, & des Cordeliers, où l'on voit dans une Chapelle à droite, le Mauſolée de Jean-Baptiſte le Goux de la Berchere, Premier Préſident du Parlement, & de Marguerite Brulart ſon épouſe. Il y a auſſi des Urſulines, des Jacobins, des Carmelites, des Filles de la Viſitation : celles de Nôtre-Dame du Réfuge ; celles du Bon-Paſteur, où l'on met les Repenties, & un Seminaire pour les jeunes Eccléſiaſtiques.

Attenant la Sainte Chapelle eſt l'Hôtel, (ou pour parler le langage de Dijon) le Logis du Roy, autrefois la demeure des Ducs de Bourgogne : c'eſt où loge le Gouverneur de la Province, lorſqu'il vient à Dijon. Le bâtiment, quoiqu'ancien, a un air de grandeur par ſon élevation, & le grand nombre de ſes appartemens ; on en a reformé une partie à la moderne, pour faire ſimetrie avec une très-grande & ſuperbe ſalle, bâtie depuis quelques années, & deſtinée pour l'Aſſemblée des Etats de Bourgogne. Cette ſalle eſt entourée d'amphitéatres, couverts de tapis bleus ſemez de fleurs de lys ; dans le fond ſur une haute eſtrade, eſt un fauteuil pour le Gouverneur, avec pluſieurs autres fauteüils moins élevez, pour les Evêques & le Général Abbé de Cîteaux, qui aſſiſtent aux Etats ; les Lieutenans de Roy, le Premier Préſident du Parlement & l'Intendant.

Dans le parterre, il y a pluſieurs bancs ou formes, couverts de pareils tapis, pour placer la Nobleſſe, les Dames, & autres perſonnes que la curioſité d'entendre les Harangues, qui ſe prononcent à l'ouverture des Etats y attire. Ce fut dans ce parterre, que l'on mit en 1701. le couvert de M. les Ducs de Bourgogne & de Berry, quand ils ſéjournerent à Dijon dans leur voyage de France. L'on monte à cette ſalle par un grand degré, qui conduit à un Portique formé d'une belle Architecture ; la nouvelle entrée du Logis du Roy n'eſt pas moins magnifique, & l'une & l'autre rendent ſur une grande Place formée en demi-cercle, avec des arcades, nommée la Place Royale, au milieu de laquelle on a placé ou doit placer la figure Equeſtre de Loüis XIV. en bronze, faite à Paris par *le Hongre*, & qui étoit reſtée en chemin à une lieuë d'Auxerre. Derriere le logis du Roy s'éleve une Tour quarrée de pierre de taille, à ſept ou huit étages, terminée par une terraſſe.

Outre la Place Royale, il y en a pluſieurs autres, qui contribuent à l'embelliſſement de cette Ville, qui ſont les Places du Palais, de S. Eſtienne, de S. Michel, des Cordeliers, de Nôtre-Dame, de S. Jean & de Morimond. Le Château de Dijon eſt flanqué de quatre groſſes Tours rondes, avec des foſſez pleins d'eau, & une forte demi-lune qui le défend du côté de la campagne.

Le Parlement de Dijon a été établi par Loüis XI. l'an 1480. en place du Conſeil des Ducs de Bourgogne. Il faut monter pluſieurs degrez pour entrer dans le Palais, où il tient ſes Séances, qui a été bâti par Loüis XII. en 1511. & augmenté par Charles IX. en 1571. On y voit la figure de Henry II. au-deſſus du Perron, qui eſt à l'entrée du Palais ; enſuite on paſſe dans la grande Salle des Procureurs, d'où l'on entre dans celle des Audiences, dont le plafond eſt d'une très-belle ſculpture dorée.

A côté, eſt la Chambre des Comptes ; une des plus anciennes, puiſqu'elle eſt la ſeconde du Royaume : elle fut établie à l'inſtar de celle de Paris,

par les Ducs de Bourgogne de la premiere race. Le Grand Bureau, la Chapelle, & l'entrée de cette Chambre, où l'on arrive par un large degré, en marquent la dignité & l'ancienneté. Tout proche eſt le Bureau des Finances, établi par Henry III. en 1577. & le Bailliage, qui a été uni au Préſidial.

L'Hôtel des Monnoyes & l'Hôtel de Ville ſont bien bâtis. Le Corps de Ville eſt compoſé d'un Maire, qui eſt Préſident né du Tiers-Etat de la Province, & de ſix Echevins; il prend auſſi le titre de Vicomté-Mayeur; hors de la Porte S. Nicolas ſont les Capucins, dont le bâtiment eſt grand & très régulier.

Il y a trois grands Hôpitaux à Dijon; l'un dans la Ville, qui eſt l'Hôpital de Sainte Anne, pour les Orphelins: le bâtiment en eſt beau, & conſtruit depuis peu de tems. Le ſecond, ſitué dans le Fauxbourg d'Ouche, eſt l'Hôpital du Saint-Eſprit, fondé & bâti par Eudes III. Duc de Bourgogne en 1204. C'eſt une Commanderie de l'Ordre du Saint-Eſprit de Montpellier, deſſervie par des Prêtres Hôpitaliers, pour les Pelerins & les paſſans. Le troiſiéme, dans ce même Fauxbourg, eſt l'Hôpital général de la Charité, magnifiquement conſtruit, par la liberalité de pluſieurs Magiſtrats & habitans de Dijon. Il eſt deſtiné pour les pauvres malades, & deſſervi par des Religieuſes, qui ont eu pour leur Inſtituteur Benigne Joli Docteur de Sorbonne, & Chanoine de S. Eſtienne, mort en odeur de Sainteté, & inhumé dans l'Egliſe de cet Hôpital.

Enfin une des ſingularitez de Dijon, eſt la Chartreuſe, ſituée au-delà de ce Fauxbourg, du côté de la Porte d'Ouche; c'eſt une des plus riches & des plus belles qui ſoient en France, & qui eſe le mieux de ſes grands revenus. Outre une ſomme conſidérable qu'elle donne à l'Hôpital du Saint-Eſprit, elle fait toutes les ſemaines une aumône de cinq ou ſix cens pains. Quoiqu'il y ait nombre de Religieux dans cette Maiſon, ils ſont ſi exacts obſervateurs de la retraitte & du ſilence, qu'il ſemble que ce ſoit un vrai deſert. Cette Chartreuſe a été bâtie & dotée par les derniers Ducs de Bourgogne; elle eſt recommandable par la vaſte étenduë de ſon enceinte, & par la beauté de ſon Egliſe & de ſes Cloîtres, dont le plus grand conduit aux Cellules, pratiquées pour le logement des Religieux. Au milieu du Chœur de leur Egliſe, on voit deux ſuperbes Tombeaux de marbre noir, ſur l'un deſquels eſt repréſenté au naturel le Duc Philippe le Hardy; & ſur l'autre la figure de ſon fils le Duc Jean ſans Peur, avec celle de Marguerite de Baviere ſa femme. On y montre le corps & la tête de ce Duc, qui fut tué ſur le Pont de Montreau-faut-Yonne. Autour de ces deux Tombeaux, regne une ſuite de petites figures de marbre blanc, d'un pied & demi de hauteur, qui repréſentent le convoi de ces Princes: les differentes attitudes, & les expreſſions de ces figures ſont admirées de tous les connoiſſeurs. Ce Chœur a été nouvellement orné d'une belle boiſerie, exécutée par un Frere Lay de la Maiſon.

La Milice Bourgeoiſe de Dijon eſt compoſée de trois mille hommes, diviſez en ſept Compagnies. Comme il y a ſept Paroiſſes, qui forment les ſept quartiers de la Ville, chaque Compagnie a un Capitaine, un Lieutenant & un Enſeigne. Celui de la Paroiſſe de Nôtre-Dame, comme la Colonelle, porte l'Oriflame, quand toutes les Compagnies ſont aſſemblées. Cet Oriflame eſt une eſpece de drapeau plus étroit que les autres, il s'étreſſit par le bout, & il eſt fendu à peu prés comme les flammes des Vaiſſeaux. En 1723. on a érigé dans Dijon un Collége pour le Droit Civil & Canonique, à l'inſtar des Ecoles de Droit de Paris.

DIJONOIS, *Pagus Divionenſis*, Pays du Duché de Bourgogne, qui tire ſon nom de la ville de Dijon: il eſt borné au ſeptentrion par le pays de Montagne & le Baſſigny; à l'orient par la Franche-Comté, au midi par le Beaunois, & à l'occident par l'Autunois. Ce pays qui eſt traverſé par la riviere d'Ouche, étoit anciennement pour cette raiſon appellé *Pagus Oſcarenſis*. Il a porté autrefois le titre de Comté. Il eſt abondant en vins, il y a beaucoup de prairies, de bois & de forêts, & quantité de Forges de fer.

DIL

DILHAC, dans la Guienne, Diocèſe, Parlement, Intendance & Election de Bordeaux, a 157 habitans.

DILLOT, dans la Champagne, Diocèſe de Sens, Parlement & Intendance de Paris, Election de Sens, a 63 habitans.

DILO, *Deilocus*, Abbaye, de l'Ordre de Prémontré, dans la Bourgogne, à ſix lieuës & au Diocèſe de Sens. Henry Sanglier Archevêque de Sens, donna le lieu pour la bâtir, & ſon premier Abbé y fut établi en 1135. Elle eſt Fille du Val-Secret. Cette Abbaye ne vaut que ſeize cens livres de rente.

DIM

DIMANCHEVILLE, dans l'Orleannois, Diocèſe d'Orleans, Parlement de Paris, Intendance d'Orleans, Election de Pithiviers, a 126 habitans.

DIMESNIL ou S. Pierre de Diménil, dans l'Agenois, Diocèſe d'Agen, Parlement & Intendance de Bordeaux, Election d'Agen, a 353 habitans.

DIN

DINAN ou S. Sauveur de Dinan, dans la Bretagne, Diocèſe de S. Malo, Parlement de Rennes, Intendance de Nantes, Recette de S. Malo, a 268 habitans.

DINAN, Ville, dans la Bretagne, Diocèſe de S. Malo, Parlement de Rennes, Intendance de Nantes, Recette de S. Malo, a 3400 habitans. Cette Ville eſt ſituée ſur une montagne auprés de la Rance: elle a eu des Seigneurs particuliers, depuis leſquels elle a été réunie au Domaine Ducal. C'étoit un lieu de plaiſance des Ducs de Bretagne. Les Etats s'y ſont aſſemblez plus ſouvent qu'en aucun autre endroit de la Province. C'eſt un Gouvernement de Place. Dinan appartenoit autrefois à l'Evêque de Liege, qui avoit conſenti aprés le Traité de Nimégue, que le Roy tînt garniſon dans le Château; mais la guerre ayant recommencé en 1688. le Roy s'eſt auſſi emparé de la Ville; & il y a ajoûté tant de nouvelles Fortifications, qu'il en a fait une très-bonne Place. Il n'y en avoit aucune où il y eût tant de ſouterrains. L'on recueille aux environs de cette Ville beaucoup de lin, dont on fait les toiles & le fil de Bretagne. Cette Ville a des murailles fort épaiſſes, & elle a un bon Château. Il y a dans cette Ville des Dominicains & des Cordeliers, & un bel Hôpital. On y tient une Foire très-conſidérable, la premiere ſemaine de Carême. Son Egliſe principale eſt la Paroiſſe de S. Malo.

DINEAULT,

DINEAULT, dans la Bretagne, Diocèſe de Quimper, Parlement de Rennes, Intendance de Nantes, Recette de Quimper, a 468 habitans.

DINGE', dans la Bretagne, Diocèſe de S. Malo, Parlement de Rennes, Intendance de Nantes, Recette de S. Malo, a 381 habitans.

DINGIER, dans la Franche-Comté, Diocèſe, Parlement & Intendance de Beſançon, Bailliage & Recette d'Orgelet, a 162 habitans.

DINGSHEIM, dans la baſſe Alſace, Diocèſe de Straſbourg, Conſeil & Intendance d'Alſace, Bailliage de Koekerſberg, a 104 habitans.

DINSAT, dans le Limoſin, Diocèſe de Limoges, Parlement de Bordeaux, Intendance & Election de Limoges, a 405 habitans.

DINSHEIM, dans la baſſe Alſace, Diocèſe de Straſbourg, Conſeil & Intendance d'Alſace, Bailliage de Multzig, a 224 habitans.

DINTEVILLE, dans la Champagne, Diocèſe de Langres, Parlement de Paris, Intendance de Châlons, Election de Bar-ſur-Aube, a 310 habitans.

DINTINDIG, Prieuré ſimple, dans le Diocèſe de S. Malo, en Bretagne : il eſt à la collation de l'Abbaye de Marmoutier.

DINVILLE, dans l'Artois, Diocèſe d'Arras, Parlement de Paris, Intendance d'Amiens, Gouvernance & Recette d'Arras, a 367 habitans.

DIO

DIO, dans la Bourgogne, Diocèſe de Mâcon, Parlement de Paris, Intendance de Dijon, Bailliage & Recette de Mâcon, a 286 habitans. Ce lieu a titre de Comté Palatinat.

DIO-Valquieres, dans le bas Languedoc, Diocèſe de Beſiers, Parlement & Intendance de Montpellier, Recette de Beſiers, a 127 habitans.

DIOIS, *Pagus Dienſis*, Pays du Dauphiné, ſitué dans les montagnes vers la Provence. Sa Ville Capitale eſt Die, Evêché, qui lui donne ſon nom; il eſt borné au ſeptentrion par le Gevaudan, à l'orient & au midi par les Pays des Baronies, & à l'occident par le Valentinois. Il a eu ſes Seigneurs particuliers, qui finirent dans le douzième ſiécle. Le Comte de Toulouſe le donna à Aymar de Poitiers, qui fut auſſi-tôt Comte de Valentinois; depuis ce tems, il a ſuivi le ſort du Valentinois. Ses Villes plus conſidérables après Die, ſont le Luc & Saillans. Son dernier Comte Loüis de Poitiers, le vendit en 1404. au Roy Charles VI. la ſomme de cent mille écus d'or; depuis lequel tems il a été uni inſéparablement à la Couronne.

DIOISSIN, dans le Dauphiné, Diocèſe de Vienne, Parlement & Intendance de Grenoble, Election de Vienne, a 196 habitans.

DIONAY, dans le Dauphiné, Diocèſe de Die, Parlement & Intendance de Grenoble, Election de Romans, a 386 habitans.

DIONNAY, dans le Dauphiné, Diocèſe de Vienne, Parlement & Intendance de Grenoble, Election de Vienne, a 390 habitans.

DIONNE, dans la Bourgogne, Diocèſe d'Autun, Parlement & Intendance de Dijon, Bailliage & Recette d'Arnay-le-Duc, Grenier à ſel de Pouilly, a 63 habitans. Ce lieu eſt ſitué ſur le haut d'une montagne; il dépend de la Baronie du Rouſſet & de la Paroiſſe de Chailly.

DIONS, dans le bas Languedoc, Diocèſe d'Uzés, Parlement de Toulouſe, Intendance de Montpellier, Recette d'Uzés, a 477 habitans.

DIORS, Bourg, dans le Berry, Diocèſe de Bourges, Parlement de Paris, Intendance de Bourges, Election d'Iſſoudun, a 146 habitans. Ce Bourg eſt ſitué à deux lieuës de Châteauroux, à quatre d'Iſſoudun & de Leuroux; il y a un Château & un étang tout proche. La Cure eſt à portion congruë; S. A. S. M. le Duc eſt Coſeigneur, & Patron. Il y a un Benéfice ſous le titre de S. Jean, affermé cent livres. Meſſire Charles Honoré Scaron, Chevalier, Seigneur de Diors & de Sainte-Fauſte, y a, comme Seigneur, haute, moyenne & baſſe Juſtice. Les moutons & les laines y font tout le commerce. On y tient une Foire le jour de S. Chriſtophe, Patron de la Paroiſſe. On adreſſe les Lettres à Châteauroux.

DIOSON, petite Riviere du pays de Brenne, qui prend ſa ſource près de l'Abbaye de Maubec, & ſe jette dans la Claiſe, au-deſſus du Bourg de Suberay.

DIOU, dans la Bourgogne, Diocèſe d'Autun, Parlement de Paris, Intendance de Dijon, Bailliage de Mâcon, Chambre à ſel de la Clayette, Recette de Semur en Brionnois, a 580 habitans. Ce lieu eſt ſitué au défaut d'une colline, entourée de pluſieurs montagnes. Les Hameaux ci-après en dépendent, ſçavoir, Saint-Prix, Manlavaux, Baudinet, le Jard, la Couture & Chenetou.

DIOU, dans le Berry, Diocèſe de Bourges, Parlement de Paris, Intendance de Bourges, Election d'Iſſoudun, a 226 habitans.

DIOU, Bourg, dans le Bourbonnois, Diocèſe de Nevers, Parlement de Paris, Intendance & Election de Moulins, a 491 habitans. Ce Bourg eſt ſitué ſur le bord de la Loire, à cinq lieuës de Moulins. S. A. S. M. le Duc en eſt Seigneur.

DIOVOL, dans le Dauphiné, Diocèſe, Parlement, Intendance & Election de Grenoble, a 60 habitans.

DIR

DIRAC, Bourg, dans la Saintonge, Diocèſe de Saintes, Parlement de Paris, Intendance de la Rochelle, Election de S. Jean d'Angely, a 622 habitans.

DIRINON, dans la Bretagne, Diocèſe de Quimper, Parlement de Rennes, Intendance de Nantes, Recette de Quimper, a 186 habitans.

DIRLINSTORFF, dans la haute Alſace, Diocèſe de Baſle, Conſeil & Intendance d'Alſace, Bailliage de Ferrette, a 260 habitans.

DIRMENACH, dans la haute Alſace, Diocèſe de Baſle, Conſeil & Intendance d'Alſace, Bailliage de Ferrette, a 126 habitans.

DIRONNE, Prieuré, au pays de Gex, uni à l'Abbaye de S. Claude; il vaut deux mille livres de rente.

DIROUL, dans le Nivernois, Diocèſe d'Auxerre, Parlement de Paris, Intendance d'Orleans, Election de Clamecy, a 116 habitans.

DIRRENTZHEIM, dans la haute Alſace, Diocèſe de Baſle, Conſeil & Intendance d'Alſace, Comté d'Horbourg, a 97 habitans.

DIS

DISANGY-ſur-Loire, dans la Bourgogne, Diocèſe d'Autun, Parlement & Intendance de Dijon, Bailliage & Recette de Bourbon-Lancy, a 118 habitans. Il y a un Prieuré de l'Ordre de Grandmont.

DISANGY, dans le Nivernois, Diocèſe de Nevers, Parlement & Intendance de Paris, Election de Vezelay, a 454 habitans.

DISIMIEU & Graſſas, dans le Dauphiné, Diocèſe de Vienne, Parlement & Intendance de Grenoble, Election de Vienne, a 386 habitans.

DISSAY, Bourg, dans l'Anjou, Diocèſe d'Angers, Parlement de Paris, Intendance de Tours, Election de la Fléche, a 755 habitans.

DISSAY, Bourg & groſſe Paroiſſe, dans la Touraine, vers Langeſt. On trouve dans cette Paroiſſe les Châteaux de Vernoüil, l'Ormerierie, Courcillon & l'Abbaye de Bonlieu.

DISSAY, dans le Maine, Diocèſe du Mans, Doyenné de Château-du-Loir, Parlement de Paris, Intendance de Tours, Election du Mans, a 468 habitans. La Cure eſt à la préſentation de l'Abbé de Bonlieu.

DISSAY, dans le Maine, Diocèſe du Mans, Doyenné de Saunois, Parlement de Paris, Intendance de Tours, Election du Mans, a 243 habitans. La Cure eſt à la préſentation de l'Abbé de la Couture.

DISSAY, dans le Poitou, Diocèſe de Luçon, Parlement de Paris, Intendance de Poitiers, Election de Fontenay, a 201 habitans.

DISSAY, Bourg, dans le Poitou, Diocèſe de Poitiers, Parlement de Paris, Intendance & Election de Poitiers, a 1037 habitans.

DISSE, dans l'Anjou, Diocèſe d'Angers, Parlement de Paris, Intendance de Tours, Election de Baugé, a 709 habitans.

DISSE, dans le Bearn, Diocèſe de Leſcar, Parlement, Intendance, Sénéchauſſée & Recette de Pau, a 67 habitans.

DISSEY, dans la Bourgogne, Diocèſe de Beſançon, Parlement & Intendance de Dijon, Bailliage de Châlon, Grenier à ſel de Seurre, Recette d'Auxonne, a 412 habitans. Ce lieu qui eſt de la Paroiſſe de Moûtiers en Breſſe, eſt ſitué à cinq lieuës de Seurre & ſept de Verdun; la riviere de Breſne y paſſe.

les DISTRAITS de la Pouge, dans la Marche, Diocèſe de Limoges, Parlement de Paris, Intendance de Limoges, Election de Bourganeuf, a 106 habitans.

les DISTRAITS-Saint-Dizier, dans la Marche, Diocèſe de Limoges, Parlement de Paris, Intendance de Limoges, Election de Bourganeuf, a 399 habitans.

les DISTRAITS-Saint-Hilaire, dans la Marche, Diocèſe de Limoges, Parlement de Paris, Intendance de Limoges, Election de Bourganeuf, a 100 habitans.

les DISTRAITS-Saint-Priel, dans la Marche, Diocèſe de Limoges, Parlement de Paris, Intendance de Limoges, Election de Bourganeuf, a 30 habitans.

les DISTRAITS-de-Soubreboſt, dans la Marche, Diocèſe de Limoges, Parlement de Paris, Intendance de Limoges, Election de Bourganeuf, a 178 habitans.

DISTRE, Bourg, dans l'Anjou, Diocèſe d'Angers, Parlement de Paris, Intendance de Tours, Election de Saumur, a 609 habitans.

DIV

DIVAGEU & Chaumiane, dans le Dauphiné, Diocèſe de Die, Parlement & Intendance de Grenoble, Election de Montelimart, a 492 habitans.

DIVE, Divette & Piemont, dans la Picardie, Diocèſe de Noyon, Parlement de Paris, Intendance de Soiſſons, Election de Noyon, a 248 habitans.

DIVE, petite Riviere du Poitou, qui ſe jette dans le Claine. M. Corneille fait mention d'une Riviere du même nom, & dans le même pays, qu'il dit prendre ſa ſource à la Grimardiere, arroſer Moncontour, Loudun, & ſe jetter dans le Thoüay, au-deſſous de S. Juſt, près de la chute de cette Riviere dans la Loire.

DIVE, *Diva*, *Divon*, dans la Normandie, Diocèſe de Lifieux, Parlement & Intendance de Roüen, Election de Pont-l'Evêque, a 410 habitans. M. l'Archevêque de Roüen en eſt Seigneur. C'eſt un paſſage conſidérable, à cauſe du Pont qui eſt ſur la Riviere de ſon nom.

DIVE, *Diva*, Riviere de la Normandie, qui prend ſa ſource proche de Gaſcé, & qui reçoit dans ſon cours pluſieurs autres petites Rivieres; elle traverſe le Diocèſe de Séez, ſépare ceux de Lifieux & de Bayeux, & elle ſe jette dans la Manche près de S. Sauveur ſur Dive; elle porte bateau depuis ſa jonction avec la riviere de Vire.

DIVE, petite Riviere, qui a ſa ſource proche Mamers, dans le Maine, & qui groſſit celle d'Orne du même pays.

DIVE, *voyez* S. Sauveur ſur Dive.

DIVETTE, petite Riviere du Coutantin; elle prend ſa ſource à Briquebox, & ſe jette dans la mer à Cherbourg.

la DIUHAC, dans l'Auvergne, Diocèſe de S. Flour, Parlement de Paris, Intendance de Riom, Election d'Aurillac, a 760 habitans.

DIVILET, grand & petit bois, de deux mille arpens, de la Maîtriſe de Sedan.

DIVILLAC ou S. Barthelemy de Divillac, dans l'Agenois, Diocèſe d'Agen, Parlement & Intendance de Bordeaux, Election d'Agen, a 214 habitans.

DIVILLE ou Divielle, Abbaye, *voyez* Ville-Dieu.

la DIVILLE, dans l'Angoumois, Diocèſe d'Angoulême, Parlement de Paris, Intendance de Limoges, Election d'Angoulême, a 175 habitans.

DIVION, dans l'Artois, Diocèſe d'Arras, Parlement de Paris, Intendance d'Amiens, Gouvernance & Recette d'Arras, a 293 habitans.

DIVODURUM, nom ancien de la ville de Metz, qu'elle a quitté dans le quatriéme ſiécle, pour prendre celui de *Mediomatrices*; les uns tirent l'étimologie de ce nom des deux mots de l'ancienne Langue Gauloiſe *Div*, qui ſignifie ſelon quelques-uns une fontaine, & *Dur* de l'eau: la ſituation de cette Ville aux confluans de la Seille & de la Moſelle, entre pluſieurs ſources d'eau vive, ſemble autoriſer cette étimologie, qui eſt du goût de M. de Valois: Blondel veut que ces deux mots ſignifient Eau divine, prétendant que le mot de *Div*, ſignifioit en Langue Gauloiſe, Dieu. Quoiqu'il en ſoit, c'eſt le nom ſous lequel les plus anciens Hiſtoriens ont fait mention de cette Ville. *Voyez* Metz.

DIVONNE, dans la Breſſe, Diocèſe de Genéve, Parlement & Intendance de Dijon, Bailliage & Recette de Gex, a 368 habitans. Il y a un Prieuré de l'Ordre de S. Benoît.

DIUSE, dans le Bearn, Diocèſe de Leſcar, Parlement, Intendance, Sénéchauſſée & Recette de Pau, a 67 habitans.

DIX

DIXMONT, Bourg, dans la Champagne, Diocèſe de Sens, Parlement & Intendance de Paris, Election de Sens, a 336 habitans.

DIZ

DIZY, dans la Champagne, Diocèſe de Reims, Parlement de Paris, Intendance de Châlons, Election d'Epernay, a 338 habitans.

DIZY, dans la Picardie, Diocèſe de Laon, Parlement de Paris, Intendance de Soiſſons, Election de Laon, a 92 habitans.

DIZYMIEU, dans le Dauphiné, Diocèſe de Vienne, Parlement & Intendance de Grenoble, Election de Vienne, a 268 habitans.

DOA

DOANDULE, *Sancti Andreæ de Doandula Abbatia*, Abbaye d'Hommes, de l'Ordre de S. Benoît, dans le Diocèſe de Fréjus.

DOD

DODELAINVILLE, dans la Picardie, Diocèſe d'Amiens, Parlement de Paris, Intendance d'Amiens, Election d'Abbeville, a 432 habitans.

DODENHOVEN, dans le pays Meſſin, Diocèſe, Parlement, Intendance & Recette de Metz, a 381 habitans.

DODON. *Voyez* Iſle Dodon.

DOE

DOEUIL, dans la Saintonge, Diocèſe de Saintes, Parlement de Bordeaux, Intendance de la Rochelle, Election de S. Jean d'Angely, a 394 habitans.

DOEUIL, dans le Poitou, Diocèſe de la Rochelle, Parlement de Paris, Intendance de Poitiers, Election de Niort, a 149 habitans.

DOEUIL-Ormeſſon, dans l'Iſle de France, Diocèſe, Parlement, Intendance & Election de Paris, a 540 habitans.

DOF

DOFFINES, dans l'Artois, Diocèſe d'Arras, Parlement de Paris, Intendance d'Amiens, Gouvernance & Recette d'Arras, a 57 habitans.

DOG

DOGNEN, dans le Beam, Diocèſe de Leſcar, Parlement, Intendance, Sénéchauſſée & Recette de Pau, a 72 habitans.

le DOGNON ou les Hommes du Dognon, dans le Bourbonnois, Parlement de Paris, Intendance de Moulins, Election de Gueret, a près de 100 habitans. C'eſt une Collecte à onze lieues de Gueret : les terres, l'induſtrie, & le commerce des habitans, eſt le même que celui de la Chaſſaigne. M. le Comte de Dognon en eſt Seigneur.

DOGNY, dans le Cambreſis, Diocèſe de Cambray, Parlement de Doüay, Intendance de Lille, Subdélégation & Recette de Cambray, a 540 habitans.

DOH

DOHEM, dans l'Artois, Diocèſe d'Arras, Parlement de Paris, Intendance d'Amiens, Gouvernance d'Arras, Bailliage & Recette d'Aire, a 222 habitans.

DOHIS, dans la Picardie, Diocèſe de Laon, Parlement de Paris, Intendance de Soiſſons, Election de Laon, a 460 habitans.

DOI

DOING, dans la Picardie, Diocèſe de Noyon, Parlement de Paris, Intendance d'Amiens, Election de Peronne, a 324 habitans.

la DOIRE, Riviere, qui ſort du Mont-Genèvre, dans le Briançonnois, ſe va perdre dans le Po, au-deſſous de Turin : cette Riviere nourrit quantité de truites; mais c'eſt l'unique poiſſon que l'on en tire.

DOISSAC, dans le Périgord, Diocèſe de Sarlat, Parlement & Intendance de Bordeaux, Election de Sarlat, a 697 habitans.

DOIX, dans le Poitou, Diocèſe de Luçon, Parlement de Paris, Intendance de Poitiers, Election de Fontenay, a 607 habitans.

DOIZIEU & les Fernanches, dans le Forez, Diocèſe de Lion, Parlement de Paris, Intendance de Lion, Election de S. Eſtienne, a 1179 habitans.

DOL

DOL, *Dolum*, Ville & Evêché, dans la Bretagne, Parlement de Rennes, Intendance de Nantes, Chef-lieu d'une Recette, a 5000 habitans. Cette Ville n'eſt pas fort ancienne, elle eſt petite & ſituée en partie dans un terrain marécageux & mal-ſain. Elle a pris ſon origine d'un Monaſtére, qui a été fondé dans le ſixiéme ſiécle, par S. Samſon Archevêque Anglois qui s'y étoit retiré. *Numenonis* ou Neomene Prince des Bretons, s'étant emparé de pluſieurs Villes de la Bretagne, érigea dans celle-ci un Archevêché, qui a été ſupprimé & réduit au titre d'Evêché, Suffragant de Tours, dont la Province de Bretagne avoit toûjours été dépendante. Il reſte à ſon Evêque, le droit de faire porter la Croix devant lui dans ſon Diocèſe, & de préceder les autres Evêques de la Province aux Etats. Cette Ville eſt Siége d'un Comté, qui appartient à l'Evêque; & d'une Amirauté. Elle eſt à quatre lieuës de S. Malo, & à quatre-vingt-cinq de Paris. Quelques-uns ont cru que c'étoit la Capitale des *Aulerci Diablintres*, ce qui paroît peu vrai ſemblable.

Le Diocèſe de Dol comprend quatre-vingt Paroiſſes, c'eſt le plus petit de la Province de Bretagne; le revenu de l'Evêque eſt de vingt mille livres par an. La Cathédrale eſt dédiée à Nôtre-Dame; ſon Chapitre eſt compoſé de quatre Dignitez, & de vingt-quatre Canonicats. Les terres des environs de Dol ſont marécageuſes, & produiſent quantité de chanvres; les autres ſont abondantes en blé & en fruit. Les habitans profitent du voiſinage de S. Malo.

DOLAIZE, dans la Franche-Comté, Diocèſe, Parlement & Intendance de Beſançon, Bailliage & Recette de Quingey, a 63 habitans.

DOLE, *Dola*, Ville, dans la Franche-Comté, Diocèſe, Parlement & Intendance de Beſançon, Chef-lieu d'un Bailliage & d'une Recette, a 4500 habitans. Cette Ville eſt Capitale du Bailliage du Millieu, que l'on appelle ſouvent Bailliage de Dôle. L'Empereur Frederic Barberouſſe y réſidoit quelquefois dans le douziéme ſiécle. Philippe le Bon, Duc & Comte de Bourgogne, y établit un Parlement pour la Province l'an 1422. & une Univerſité. Ce Parlement & l'Univerſité

ont été transferez par Loüis XIV. à Beſançon ; il y a laiſſé la Chambre des Comtes. Cette Ville étoit forte, & a ſoutenu deux Siéges conſidérables contre Loüis XIV. qui en a fait raſer les Fortifications. C'eſt un Gouvernement de Place, ſous celui de Franche-Comté. L'on voit dans cette Ville & aux environs, quelques reſtes des monumens que les Romains y avoient édifié.

Il y a à Dôle un Chapitre, fondé par Othon IV. Duc de Bourgogne, Alix ſa ſœur Comteſſe de Bourgogne, & Maho d'Artois veuve d'Othon V. Comte de Bourgogne : il eſt compoſé d'un Doyen & de douze Chanoines, à la collation du Roy. Othon IV. avoit ordonné en 1248. de l'établir dans la ville de Poligny ; mais Alix ſon héritiere changea cette diſpoſition, & ordonna qu'il fût établi dans la ville de Dôle ; ce qui fut exécuté par Maho d'Artois. Il y a auſſi cinq Convens de Religieux, ſix de Religieuſes & un Hôtel-Dieu ; les Jéſuites y ont un Collége. Dôle étoit autrefois Capitale de la Province, dans le tems que Beſançon étoit Ville Impériale. Il y a encore le Collége de S. Jerôme, & un Couvent de Filles de la Viſitation ; la plus belle Egliſe eſt celle qui eſt dédiée à S. André.

DOLEMONT, *Dolomons*, Prieuré conſidérable, dans le Diocèſe de Paris, dépendant de celui de S. Martin des Champs ; & dans l'Egliſe duquel eſt une Cure, ſous le titre de ſainte Madelene : il y a auſſi une Chapelle, fondée par Jacques de Villiers Seigneur de Dolemont, en 1226. Ce Prieuré devoit être deſſervi par ſept Moines, compris le Prieur. *Voyez l'Hiſtoire de S. Martin des Champs.*

DOLERIE, Village de la Paroiſſe de Barenton, dans la Normandie, Diocèſe d'Avranches, Parlement de Roüen, Intendance de Caën, Election de Mortain, à 100 habitans. C'eſt la patrie de Guillaume Poſtel, qui prétendoit avoir trouvé le ſecret de ne point mourir.

DOLIGNON, dans la Picardie, Diocèſe de Laon, Parlement de Paris, Intendance de Soiſſons, Election de Laon, à 110 habitans.

DOLLERON, dans la haute Alſace, Diocèſe de Baſle, Conſeil & Intendance d'Alſace, Bailliage de Betfort, à 153 habitans.

DOLLO, dans la Bretagne, Diocèſe de S. Brieux, Parlement de Rennes, Intendance de Nantes, Recette de Brieux, à 386 habitans.

DOLLON, Bourg, dans le Maine, Diocèſe du Mans, Parlement de Paris, Intendance de Tours, Election de Château-du-Loir, à 765 habitans.

DOLLOT, dans la Champagne, Diocèſe de Sens, Parlement & Intendance de Paris, Election de Sens, à 366 habitans.

DOLOMIEU, dans le Dauphiné, Diocèſe de Lion, Parlement & Intendance de Grenoble, Election de Vienne, à 786 habitans.

DOLUT, dans l'Iſle d'Oleron, en Saintonge, Diocèſe de Saintes, Parlement de Bordeaux, Intendance de la Rochelle, Election de Marennes, à 156 habitans.

DOM

DOMAIGNE', dans la Bretagne, Diocèſe, & Parlement de Rennes, Intendance de Nantes, Recette de Rennes, à 386 habitans.

DOMAINE, dans le Dauphiné, Diocèſe, Parlement, Intendance & Election de Grenoble, à 560 habitans.

DOMAIRES, Bourg, dans l'Auvergne, Diocèſe de Clermont, Parlement de Paris, Intendance de Riom, Election de Clermont, à 940 habitans.

DOMANGE. *Voyez* Ige.

DOMARIN, dans le Dauphiné, Diocèſe de Vienne, Parlement & Intendance de Grenoble, Election de Vienne, à 368 habitans.

DOMAS, dans le Gâtinois, Diocèſe de Sens ; Parlement & Intendance de Paris, Election de Nemours, à 428 habitans.

DOMAZAN, dans le bas Languedoc, Diocèſe d'Uzés, Parlement de Toulouſe, Intendance de Montpellier, Recette d'Uzés, à 298 habitans.

DOMBAS, dans le pays Meſſin, Diocèſe de Verdun, Parlement & Intendance de Metz, Recette de Verdun, à 414 habitans.

DOMBASLE, dans le pays Meſſin, Diocèſe de Verdun, Parlement & Intendance de Metz, Recette de Verdun, à 249 habitans.

DOMBES, *pagus Dombenſis*, Souveraineté, ſituée entre la Breſſe & le Beaujolois, ſujette ſeulement d'hommage ſimple aux Rois de France, ſans aucune autre ſervitude ; c'eſt ce qui fait que ſes Princes y ont établi un Parlement, qui y rend la Juſtice ſans Appel. Une bonne partie du pays relevoit autrefois de l'Archevêque de Lion, & lorſque ſes Seigneurs refuſerent de le reconnoître pour Suzerain, il le ſupporta ſi impatiemment, qu'il en porta ſes plaintes juſqu'au Concile de Baſle, qui en 1436. donna ſur cela un Decret en ſa faveur. C'étoit alors Amedée de Talaric qui rempliſſoit le Siége ; mais Dombes appartenoit dès ce tems-là à la Maiſon de Bourbon qui ne laiſſa pas de ſecouer abſolument le joug du Prélat & de ſes Succeſſeurs. Cette Principauté lui étoit venuë par la donation qu'Edoüard II. Seigneur de Beaujeu en fit & de ſes autres Terres à Loüis II. Duc de Bourbon l'an 1400. au cas qu'il n'eût point d'enfans, ainſi qu'il arriva & qu'on l'a remarqué cidevant en parlant du Beaujolois : c'étoit Marguerite de Beaugé-en-Breſſe, qui l'avoit apportée dans la Maiſon de Beaujeu au treiziéme ſiécle par ſon Mariage avec Humbert IV. Sire de Beaujeu. François I. la confiſqua en 1527. & la réunit à la Couronne après la mort du Connétable Charles de Bourbon, arrivée pendant ſa rebellion, nonobſtant le Traité de Madrid de l'année précédente, qui l'avoit rétabli dans tous ſes droits ; mais c'eſt ce qui donna lieu à de longues conteſtations de la part du Prince heritier du Connétable, & il ſe fit pour cela pluſieurs tranſactions ; enfin Charles IX. l'abandonna en 1561. à Loüis de Bourbon, Duc de Montpenſier, ſans en retenir autre choſe que *la bouche & les mains*, c'eſt-à-dire l'hommage ; & Anne Marie Loüiſe d'Orleans, qui avoit eu cette Principauté par ſa Mere, petite-Fille du même Loüis, la donna un peu auparavant ſa mort à Loüis Auguſte, Duc du Maine, fils legitimé de Loüis le Grand. Elle y faiſoit battre monnoie comme ſes Prédeceſſeurs. La Ville Capitale eſt Trévoux. *Voyez* Dupuy des Droits du Roy, & la Deſcription Geographique de la Principauté de Dombes, dans le troiſiéme Tome de ce Dictionnaire.

DOMBES, Montagnes, ſituées dans la Marche.

DOMBLAIN, dans la Champagne, Diocèſe de Toul, Parlement de Paris, Intendance de Châlons, Election de Joinville, à 91 habitans. Le Roy en eſt Seigneur ; le Prieur de S. Blain eſt Patron de la Cure, & la Paroiſſe eſt dédiée à S. Benigne.

DOMBLANS, dans la Franche-Comté, Diocèſe, Parlement & Intendance de Beſançon, Bailliage

Bailliage & Recette de Lons-le-Saunier, a 265 habitans.

DOMEY-ſur-le-Vaut, dans la Bourgogne, Diocèſe d'Autun, Parlement & Intendance de Dijon, Bailliage, Grenier à ſel & Recette d'Avalon, a 268 habitans. Ce lieu eſt ſitué ſur une montagne. L'Evêque d'Autun eſt Collateur de la Cure.

DOMELIERS, dans la Picardie, Diocèſe d'Amiens, Parlement de Paris, Intendance d'Amiens, Election de Mondidier, a 444 habitans.

DOMELIEU & la Paroiſſe, dans la Picardie, Diocèſe d'Amiens, Parlement de Paris, Intendance d'Amiens, Election de Mondidier, a 402 habitans.

DOMEMONT, dans la Picardie, Diocèſe d'Amiens, Parlement de Paris, Intendance d'Amiens, Election de Doulens, a 83 habitans.

DOMERAT, dans le Bourbonnois, Diocèſe de Bourges, Parlement de Paris, Intendance de Moulins, Election de Montluçon, a 247 habitans.

DOMEROT, dans le Berry, Diocèſe de Bourges, Parlement de Paris, Intendance de Bourges, Election d'Iſſoudun, a 636 habitans.

DOMESSARGUES, dans le bas Languedoc, Diocèſe d'Uzés, Parlement de Toulouſe, Intendance de Montpellier, Recette d'Uzés, a 121 habitans.

DOMFRONT, *Domus Frons*, *Danfrons*, Ville, dans la Normandie, Diocèſe du Mans, Parlement de Roüen, Intendance d'Alençon, Chef-lieu d'une Election, a 1612 habitans. Ils uſent du ſel blanc; il y a de plus Siége de Bailliage & de Vicomté, une Maîtriſe des Eaux & Forêts, & une Officialité pour la partie de ce Diocèſe qui eſt dans la Normandie, un Hôtel-Dieu & une petite Maiſon de Religieuſes Benédictines, & un Prieuré fondé dans le Château dépendant de l'Abbaye de Lonlay, de même que la Cure. Sa principale Egliſe eſt la Paroiſſe de S. Julien. Il y a pluſieurs Monaſteres.

Cette Ville eſt ſituée ſur les Frontieres de la Normandie du côté du Maine, dans le pays de Paſſais, entre des Forêts, ſur une montagne fort rude, à ſix lieuës de Mayenne à l'orient.

On apprend de Guillaume de Jumieges, que Domfront avoit été bâti par Guillaume I. Seigneur de Belleſme, dans la Forêt même qu'il coupa pour ce ſujet, & Guillaume le Poitevin ajoûte, qu'on croyoit que ce fut par conceſſion de Richard Duc de Normandie. Les Comtes d'Anjou s'en étoient mis en poſſeſſion, mais Guillaume le Bâtard le reprit ſur Geoffroy Martel, & il revint aux Seigneurs de Belleſme; c'étoit une des plus fortes Places du Duché, dont elle étoit auſſi une des clefs; & ſans parler des autres Siéges que cette Ville a ſoutenus, celui qu'en fit le Maréchal de Matignon en 1574. pour en chaſſer les Huguenots qui s'en étoient emparez, eſt encore aujourd'hui célébre; Gabriël Comte de Montgommery qui les commandoit, la défendit avec une extrême valeur, & ſes Compagnons ayant été preſque tous tuez, il ne ſe rendit après pluſieurs aſſauts, que ſur l'eſperance qu'on lui donna de lui faire pardonner par le Roy; mais c'eſt ce que le Maréchal ne put obtenir & il perdit enſuite la tête ſur un échafaut.

Henry I. Roy d'Angleterre, étant ſeulement Comte du Coutantin, enleva en 1091. à Robert de Belleſme Domfront, dont les habitans ſe donnerent à lui, à condition qu'il ne les ſoumettroit jamais à d'autres. Cette Ville demeura depuis aux Ducs de Normandie juſqu'à Henry II. qui apparemment la donna aux Vicomtes de Beaumont, puiſque Raoul Vicomte de Beaumont la céda en 1210. à Philippe Auguſte. Celui-cy en gratifia Philippe ſon Fils puiſné, en y ajoûtant le Comté de Mortain dans le Coutantin, & elle revint à S. Loüis aprés la mort de ce dernier: on la voit enſuite dans la Maiſon d'Artois, & ayant été confiſquée ſur Robert d'Artois, qui s'étoit révolté contre le Roy Philippe de Valois, ce Monarque la donna à Philippe d'Alençon ſon filleul, depuis Archevêque de Roüen & Cardinal. Pierre II. Comte d'Alençon, héritier de Philippe ſon Frere, la fit réünir à ſon Comté, & c'eſt par-là qu'elle eſt devenuë du Bailliage general d'Alençon. Depuis la mort de François Duc d'Alençon, arrivée en 1584. Domfront fut engagé au Duc de Montpenſier, & il appartient aujourd'hui à M. le Duc d'Orleans, par donation d'Anne Marie Loüiſe d'Orleans, Ducheſſe de Montpenſier.

Cette Ville a les Egliſes de S. Julien & de S. Antoine. La premiere eſt la Paroiſſe & l'autre un Monaſtere de Religieuſes. Il y a des Foires tous les premiers Lundis du mois, & trois Marchez par Semaine.

DOMFRONT, dans le Maine, Diocèſe du Mans, & Doyenné de Sillé le Guillaume, Parlement de Paris, Intendance de Tours, Election du Mans, a 778 habitans. L'Abbé de Beaulieu eſt Patron de la Cure.

DOMFRONT, dans la Picardie, Diocèſe d'Amiens, Parlement de Paris, Intendance d'Amiens, Election de Mondidier, a 108 habitans.

DOMJANT, dans la Normandie, Diocèſe de Coutances, Parlement de Roüen, Intendance de Caën, Election de S. Lo, a 833 habitans.

DOMJEUX, dans la Champagne, Diocèſe de Châlons, Parlement de Paris, Intendance de Châlons, Election de Joinville, a 333 habitans.

DOMINOIS, *Dominium*, dans la Picardie, Diocèſe de Noyon, Parlement de Paris, Intendance de Soiſſons, Election de Noyon, a 166 habitans.

DOMINOIS, dans la Picardie, Diocèſe de Boulogne, Parlement de Paris, Intendance d'Amiens, Gouvernement de Montreüil, a 389 habitans.

DOMINOIS, dans la Picardie, Diocèſe d'Amiens, Parlement de Paris, Intendance d'Amiens, Election d'Abbeville, Grenier à ſel de Rüe & Forêt Montier, a 591 habitans, y compris l'Annexe & Hameaux. Ce Village eſt ſitué ſur la riviere d'Authie, proche l'Abbaye de Valloires. Il eſt ſitué à ſept lieuës d'Abbeville, trois & demie de Montreüil, trois de Creſſy, trois & demie de Rüe. La Cure vaut quinze cens livres, l'Abbé de S. Joſſe en eſt Patron. Il y a pour dépendances le petit Chemin, le grand Moiſmont, Hameaux; Argoulles Annexe dont une grande partie eſt enclavée d'Artois, du Comté de S. Pol, & ſuit la Coûtume d'Artois. Le terroir eſt bon en blés & autres grains, prez, lins, chanvres, pâturages, beſtiaux, bois & houblons pour la bierre. Le Seigneur eſt M. Jacques Godart de Beaulieu.

DOMLEMESNIL, dans la Champagne, Diocèſe de Reims, Parlement de Paris, Intendance de Châlons, Election de Rhetel, a 316 habitans.

DOMLOUP, dans la Bretagne, Diocèſe & Parlement de Rennes, Intendance de Nantes, Re-

cette de Rennes, a 386 habitans.

DOMMART, dans la Picardie, Diocèſe d'Amiens, Parlement de Paris, Intendance d'Amiens, Election de Doulens, a 958 habitans.

DOMMART-ſur-Baluſe dans la Picardie, Diocèſe d'Amiens, Parlement de Paris, Intendance & Election d'Amiens, a 358 habitans.

DOMMARTIN, dans la Bourgogne, Diocèſe de Lion, Parlement & Intendance de Dijon, Bailliage & Recette de Breſſe, a 243 habitans.

les Abbaye & Cenſe de DOMMARTIN, dans l'Artois, Diocèſe d'Arras, Parlement de Paris, Intendance d'Amiens, Gouvernance d'Arras, Bailliage & Recette de Heſdin, a 52 habitans. L'Abbaye eſt de l'Ordre de Prémontré en Régle. Elle a été fondée par Milon Evêque de Teroüanne, ſous le vocable de S. Joſſe; auſſi l'appelloit-on autrefois S. Joſſe aux bois.

DOMMARTIN, dans la Champagne, Diocèſe de Reims, Parlement de Paris, Intendance de Châlons, Election de ſainte Manehould, a 407 habitans.

DOMMARTIN, dans le Lionnois, Diocèſe de Lion, Parlement de Paris, Intendance & Election de Lion, a 169 habitans.

DOMMARTIN, dans la Champagne, Diocèſe de Langres, Parlement de Paris, Intendance de Châlons, Election de Bar-ſur-Aube, a 46 habitans.

DOMMARTIN, dans la Bourgogne, Diocèſe de Lion, Parlement & Intendance de Dijon, Bailliage & Recette de Châlon, Chambre à ſel de Louhans, a 333 habitans.

DOMMARTIN, *Domnus Martinus*, Province & Diocèſe de Toul, Parlement & Intendance de Metz, Recette de Toul, a 218 habitans. Son Egliſe eſt dédiée à S. Martin; il y a un Hôpital pour les pauvres de Toul.

DOMMARTIN, dans le Nivernois, Diocèſe de Nevers, Parlement de Paris, Intendance de Moulins, Election de Château-Chinon, a 109 habitans. Ce ſont terres à ſeigle & avoine. On y éleve des beſtiaux, & l'on y fait un petit commerce de bois moulé, que l'on fait floter ſur la riviere d'Yonne. M. de Maſcarani en eſt Seigneur.

DOMMARTIN-au-Four, *Domnus Martinus à Furno*, eſt une Annexe de la Paroiſſe de Boucy: le Village eſt preſque abandonné & l'Egliſe tombe en ruine; il appartient au Chapitre de Toul, il eſt de ſon Diocèſe, du Parlement & de l'Intendance de Metz, du Bailliage & de la Recette de Toul. L'Egliſe eſt dédiée à S. Martin, le Patronage de la Cure eſt en litige, entre l'Abbé de Montier-Rander, & le Chapitre de Joinville.

DOMMARTIN, dans la Champagne, Diocèſe de Reims, Parlement de Paris, Intendance de Châlons, Election de ſainte Manehould, a 106 habitans.

DOMMARTIN-le-Franc, *Domnus Martinus*, dans la Champagne, Diocèſe de Toul, Parlement de Paris, Intendance de Châlons, Election de Joinville, a 319 habitans. Ce lieu eſt du Préſidial de Chaumont & Prevôté de Vaſſy; le Roy eſt Seigneur de cette Paroiſſe.

DOMMARTIN-Leſtrée, dans la Champagne, Diocèſe de Châlons, Parlement de Paris, Intendance & Election de Châlons, a 510 habitans.

DOMMARTIN-le S. Pere, *Domnus Martinus à ſancto Patre*, dans la Champagne, Diocèſe de Toul, Parlement de Paris, Intendance de Châlons, Election de Joinville, a 436 habitans. L'Abbé & les Religieux de Montier-Rander ſont Seigneurs de cette Paroiſſe, dont la Cure eſt à la Collation de l'Abbé, & l'Egliſe dédiée à S. Martin.

DOMMARTIN, & Lenac, Ville, dans le Périgord, Diocèſe de Sarlat, Parlement & Intendance de Bordeaux, Election de Sarlat, a 2335 habitans.

DOMME, *Domna*, Ville du Périgord, dans la Guienne & Gaſcogne, ſur la Frontiere du Quercy. Elle eſt forte par ſa ſituation, & par un bon Château qui la défend.

DOMMECY-ſur-Levent, dans la Bourgogne, Diocèſe d'Autun, Parlement & Intendance de Dijon, Bailliage & Recette d'Avalon, a 163 habitans.

DOMMELY, dans la Champagne, Diocèſe de Reims, Parlement de Paris, Intendance de Châlons, Election de Reims, a 29 habitans.

DOMMERAT, dans le Bourbonnois, Diocèſe de Nevers, Parlement de Paris, Intendance de Moulins, Election de Monthuçon, a 1008 habitans. Couraud, Crevant, Vignoux, Prunel & bas Pays de Dommerat en dépendent. Monthuçon n'en eſt qu'à une lieuë. Les terres ſont bonnes à froment & à peu de ſeigle. Il y a beaucoup de vignes, qui produiſent aſſez de vin, mais d'une très-petite qualité. Il y a quelques foins & quelque peu de chanvres. S. A. S. Monſeigneur le Duc de Bourbon eſt Seigneur de ce lieu.

DOMMERVILLE, dans la Beauce, Diocèſe de Chartres, Parlement de Paris, Intendance d'Orleans, Election de Dourdan, a 104 habitans.

DOMMERY, dans la Champagne, Diocèſe de Reims, Parlement de Paris, Intendance de Châlons, Election de Reims, a 361 habitans.

DOMMIERE, dans la Picardie, Diocèſe de Soiſſons, Parlement de Paris, Intendance & Election de Soiſſons, a 316 habitans.

DOMOY, dans la Bourgogne, Diocèſe de Langres, Parlement, Intendance, Bailliage, Grenier à ſel & Recette de Dijon, a 187 habitans. Ce lieu qui dépend de la Paroiſſe de Chavigny, eſt ſitué à une lieuë de Dijon.

DOMPIERRE des Landes, *Domnus Petrus*, dans le Maine, Diocèſe du Mans, Doyenné de Mayenne, Parlement de Paris, Intendance de Tours, Election de Laval, a 481 habitans. L'Evêque du Mans eſt Patron de la Cure.

DOMPIERRE, dans le Maine, Diocèſe du Mans, Doyenné de Paſſais, Parlement de Roüen, Intendance d'Alençon, Election de Domfront, a 368 habitans. Le Seigneur temporel eſt Patron de la Cure.

DOMPIERRE, Bourg, dans le pays d'Aunis, Diocèſe de la Rochelle, Parlement de Paris, Intendance & Election de la Rochelle, a 1823 habitans.

DOMPIERRE, Bourg, Seigneurie, dans le Limoſin, Diocèſe de Limoges, Parlement de Bordeaux, Intendance & Election de Limoges, a 1395 habitans.

DOMPIERRE, dans l'Angoumois, Diocèſe d'Angoulême, Parlement de Paris, Intendance de la Rochelle, Election de Cognac, a 450 habitans.

DOMPIERRE, dans la Picardie, Diocèſe d'Amiens, Parlement de Paris, Intendance d'Amiens, Election de Montdidier, a 378 habitans.

DOMPIERRE, dans le Poitou, Diocèſe de

la Rochelle, Parlement de Paris, Intendance de Poitiers, Election de Mauleon, a 641 habitans.

DOMPIERRE, dans le Beaujollois, Diocèse de Lion, Parlement de Paris, Election de Villefranche, a 137 habitans.

DOMPIERRE, dans le Bourbonnois, Diocèse d'Autun, Parlement de Paris, Intendance & Election de Moulins, a 108 habitans. Dompierre eſt une Collecte à ſix lieuës de Moulins & deux lieuës de la Loire, ſituée ſur les bords de Berbres; c'eſt pays de monticules, terres pourries & groſſieres à ſeigle & bled noir, un produit mediocre en grains, les foins abondans, de mauvaiſe qualité, les pacages étendus en buiſſons, bois modernes, & bruyeres qui font un croît & profit des beſtiaux conſidérable, il n'y a point de vignes; mais il y a pluſieurs Etangs aſſez grands, point de menus fruits. M. de la Tour en eſt Seigneur.

DOMPIERRE, dans la Bourgogne, Diocèſe d'Autun, Parlement de Paris, Intendance de Dijon, Bailliage de Mâcon, Grenier à ſel de la Clayette, & Recette de Semur en Brionnois, a 288 habitans. Ce lieu dont la Paroiſſe ſe nomme Dompierre-Dodoure eſt ſitué en pays de montagne; les Fiefs ci-après en dépendent, ſçavoir Chavance, la Faye, l'Epinaſſe, la Buiſſiere des Prez & Montrée.

DOMPIERRE, dans la Bourgogne, Diocèſe de Lion, Parlement & Intendance de Dijon, Bailliage & Recette de Breſſe, a 45 habitans.

DOMPIERRE, dans le Nivernois, Diocèſe de Nevers, Parlement de Paris, Intendance d'Orleans, Election de Clamecy, a 342 habitans.

DOMPIERRE, dans la Franche-Comté, Diocèſe, Parlement & Intendance de Beſançon, Bailliage & Recette d'Orgelet, a 153 habitans.

DOMPIERRE-du-Chemin, dans la Bretagne, Diocèſe & Parlement de Rennes, Intendance de Nantes, Recette de Rennes, a 386 habitans.

DOMPIERRE & S. Germain, ſur l'Aubois, dans le Nivernois, Diocèſe de Nevers, Parlement de Paris, Intendance de Moulins, Election de Nevers, a 314 habitans. Dompierre eſt une Paroiſſe à trois lieuës & demie de Nevers, ſur la riviere de Loire; le terroir à ſeigle, quelques pacages, une groſſe forge, dépôt de pluſieurs Marchandiſes en bois, appartenant à des Etrangers; on n'y fait aucun autre commerce. M. l'Evêque de Nevers en eſt Seigneur.

DOMPIERRE, dans la Franche-Comté, Diocèſe, Parlement & Intendance de Beſançon, Bailliage & Recette de Pontarlier, a 126 habitans.

DOMPIERRE d'Adicourt & Creſſy, dans la Picardie, Diocèſe d'Amiens, Parlement de Paris, Intendance d'Amiens, Election de Doulens, a 769 habitans.

DOMPIERRE, *Vicus à Domno Petro*, dans le Nivernois, Diocèſe d'Auxerre, Parlement de Paris, Intendance de Bourges, Election & Grenier à ſel de la Charité, a 427 habitans. C'eſt une Châtellenie appartenante au Prieur de la Charité, qui eſt auſſi Patron de la Cure, laquelle vaut quatre cens livres. Ce ſont terres à bled; il y a des bois & quelques Forges. Le commerce conſiſte en fers & en bois, les Forges ſont belles. Les fers s'envoyent à Paris & dans toutes les Villes qui ſont ſur la Loire. On adreſſe les Lettres à la Charité. Il y a un ancien Château qui fut donné avec la Seigneurie l'an 1115. au Prieuré de la Charité, par Dom Pierre, homme d'Armes, lors Seigneur du lieu. Le Peuple eſt dur & peu humaniſé, comme ſont les gens de bois, forges & fourneaux.

DOMPIERRE-en-Couſtiere, dans le Nivernois, Diocèſe de Nevers, Parlement de Paris, Intendance de Moulins, Election de Nevers, a 383 habitans. Dompierre eſt une Paroiſſe ſituée en pays ſec & aride, qui ne produit que peu de ſeigle, bled noir & avoine; les pacages ſont fort reſſerrez & d'une mauvaiſe qualité, peu de foins & peu de commerce des beſtiaux, peu de bois & de menus fruits. M. de la Tour des Gallois en eſt Seigneur.

DOMPIERRE & Buſſu, dans la Picardie, Diocèſe de Noyon, Parlement de Paris, Intendance d'Amiens, Election de Peronne, a 522 habitans.

DOMPMARTIN, dans la Picardie, Diocèſe d'Amiens, Parlement de Paris, Intendance d'Amiens, Election de Mondidier, a 199 habitans.

DOMPREMY-la-Pucelle, dans la Champagne, Diocèſe de Langres, Parlement de Paris, Intendance de Châlons, Election de Chaumont en Baſſigny, a 344 habitans. C'eſt dans ce lieu qu'eſt née Jeanne d'Arcq, dite Pucelle d'Orleans: en ſa conſidération, Charles VII. a exempté cette Paroiſſe de toutes ſortes d'impoſitions; elle joüit toûjours de cette exemption.

DOMPREMY, dans la Champagne, Diocèſe de Châlons, Parlement de Paris, Intendance de Châlons, Election de Vitry-le-François, a 86 habitans.

DOMPRELS, dans la Franche-Comté, Diocèſe, Parlement & Intendance de Beſançon, Bailliage & Recette de Baume, a 186 habitans.

DOMPROT, dans la Champagne, Diocèſe de Châlons, Parlement de Paris, Intendance de Châlons, Election de Vitry, a 36 habitans.

DOMPTILLY, dans la Brie, Diocèſe de Sens, Parlement & Intendance de Paris, Election de Montereau, a 466 habitans.

DOMPTIN, dans la Brie, Diocèſe de Soiſſons, Parlement de Paris, Intendance de Soiſſons, Election de Château-Thierry, a 410 habitans.

DOMPVAST, *Vedaſti Domus*, ou *Domnus Vedaſti*, dans la Picardie, Diocèſe d'Amiens, Election d'Abbeville, a 458 habitans. C'eſt un Village ſitué en plaine à deux lieuës de Creſſy, trois d'Abbeville, une lieuë & demie de S. Riquier. La Cure vaut neuf cens livres. Elle dépend de l'Abbé de S. Acheul. Il y a pour écart le hameau d'Hellencourt. Le terroir eſt en bois, bleds & autres grains. On y fait commerce de beſtiaux. Il y a un Prieuré valant huit cens livres. Meſſire Gabriel de Melun, Vicomte de Melun & Grand Maréchal des Armées du Roy, Commandant d'Abbeville eſt Seigneur haut-Juſticier de ce lieu, qui eſt une Châtellenie & premiere Pairie de Ponthieu, avec de très-belles mouvances.

DOMREMY-en-Ornois, *Domnus Remigius*, dans le Baſſigny, Diocèſe de Toul, Bailliage de Chaumont; ſon Egliſe eſt dédiée à S. Remy.

DOMS, dans le Limoſin, Diocèſe de Limoges, Parlement de Bordeaux, Intendance & Election de Limoges, a 126 habitans.

DOMSURE, dans la Bourgogne, Diocèſe de Lion, Parlement & Intendance de Dijon, Bailliage & Recette de Breſſe, a 67 habitans.

DON

DONAZAC, dans le haut Languedoc, Diocèſe de Narbonne, Parlement & Intendance de Toulouſe, Recette de Limoux, a 131 habitans.

DONCELLES, dans le Maine, Diocèſe

du Mans, Parlement de Paris, Intendance de Tours, Election du Mans, a 161 habitans. L'Abbé de S. Vincent du Mans nomme à la Cure.

DONCHERY, *Doncheriacum*, Ville, Prevôté, dans la Champagne, Diocèſe de Reims, Parlement de Paris, Intendance de Châlons, Election de Rhetel, a 1830 habitans. Il a un Grenier où le ſel ſe vend à très-bas prix. Cette Ville eſt ſituée ſur la Meuſe, à une lieuë de Sedan, aux confins du Luxembourg. La Ville eſt petite, il y a un beau Marché, & une Manufacture de ſerges. Elle faiſoit autrefois partie du Comté de Caſtrice; l'Empereur Charles le Gros la donna à l'Abbaye de S. Médard de Soiſſons. Les Comtes de Troyes s'en emparerent à la mort du Roy Robert; le Roy Henry premier ſon fils la leur reprit, & la donna au Duc de Lorraine, qui la rendit à l'Abbé de S. Médard, qui y avoit un Avoüé, dont les Comtes de Rhetel ayant acquis l'Avouërie, ils en faiſoient hommage à cet Abbé. Depuis nos Rois l'ont acquiſe. C'eſt un Gouvernement de Place du Gouvernement Militaire de Champagne. Louis XIV. l'a fait fermer de murailles & de demi-Baſtions, à la place des anciennes Fortifications qui avoient été démolies. Elle avoit un Pont ſur la Meuſe, qui a été auſſi démoli vers l'an 1676.

DONCHY, dans l'Artois, Diocèſe d'Arras, Parlement de Paris, Intendance d'Amiens, Gouvernance & Recette d'Arras, a 118 habitans.

DONDAS, dans l'Agenois, Diocèſe d'Agen, Parlement & Intendance de Bordeaux, Election d'Agen, a 360 habitans.

DONDELAINVILLE, *Ondenavilla*, dans la Picardie, en Vimeu, Diocèſe d'Amiens, Parlement de Paris, Intendance d'Amiens, Election & Grenier à ſel d'Abbeville, a 437 habitans, y compris un hameau & quelques fermes en dépendans. L'Ecolaſtre Pénitencier d'Amiens nomme à la Cure qui vaut huit cens livres. Elle a pour Annexe Warcheville. Le terroir eſt bon en bleds & autres grains. Meſſire N. de S. Simon, Marquis de Sandricourt en eſt Seigneur. Les Lettrres s'adreſſent à Abbeville.

DONDRAT, dans l'Agenois, Diocèſe d'Agen, Parlement & Intendance de Bordeaux, Election d'Agen, a 297 habitans.

DONEZAT, dans le haut Languedoc, Diocèſe d'Alby, Parlement & Intendance de Toulouſe, Recette d'Alby, a 189 habitans.

DONGES, Ville, dans la Bretagne, Diocèſe de Nantes, Parlement de Rennes, Intendance & Recette de Nantes, a 4687 habitans. Elle eſt ſituée ſur la Loire à ſon embouchure, & fermée de murailles. Il y a aux environs des marais & des prairies où l'on nourrit beaucoup de menu bétail.

DONJEUX, dans le pays Meſſin, Diocèſe, Parlement, Intendance & Recette de Metz, a 72 habitans.

le DONJON, dans le Bourbonnois, Diocèſe de Nevers, Parlement de Paris, Intendance & Election de Moulins, a 491 habitans. Ce lieu eſt ſitué ſur la riviere de Lodde.

DONISSAN, dans la Guienne, Diocèſe, Parlement & Intendance de Bordeaux, a 458 habitans.

DONNAT, dans le bas Languedoc, Diocèſe de Viviers, Parlement de Toulouſe, Intendance de Montpellier, Recette de Viviers, a 361 habitans.

DONNAY, dans la Normandie, Diocèſe de Bayeux, Parlement de Roüen, Intendance d'Alençon, Election de Falaiſe, a 325 habitans. Cette Paroiſſe eſt à deux grandes lieuës au couchant d'hyver de Falaiſe. Le Seigneur temporel nomme à la Cure.

DONNEZAN ou Donnazan, petit Pays contigu à la Catalogne, d'environ ſix lieuës d'étenduë; il contient neuf Bourgs ou Villages, dont celui de Querigut eſt le Chef-lieu. On dit que Pierre II. Roy d'Arragon le donna en toute Souveraineté pour dot à Philippotte ſa Fille, qu'il maria à Raymond Roger Comte de Foix; ce que M. Dupuy croit avoir beſoin d'être examiné. Il eſt toujours demeuré aux Comtes de Foix, juſqu'à Henry IV. qui le réunit à la Couronne. Ils s'étoient même engagez de ne le jamais aliener; ils avoient accordé aux Habitans le privilege de ne pouvoir être traduits devant aucun Juge hors de leur territoire, & de pouvoir neanmoins appeller à la perſonne même de ces Comtes, des Jugemens de leurs Officiers qui y tenoient deux fois par an les Aſſiſes pour les cauſes d'Appel. Pour ſe conſerver à cet uſage, Louis XIII. ordonna en 1632. que le Juge-Mage de Foix réſidant à Pamiers, tiendroit auſſi deux fois ſes Aſſiſes à Querigut. M. Dupuy remarque que ce Monarque mit ce Pays ſous le Parlement de Bearn; mais ſi cela eſt, ſon Ordonnance n'eut pas lieu, car en 1712. les Peuples du même Pays demandoient au Roy en grace, la liberté de renoncer à leur Privilege, & d'être à l'avenir aſſujettis ou à ce Parlement ou à celui de Toulouſe; ce qui les y obligeoit, eſt que M. le Marquis de Bonac (Louis d'Uſſon) étant engagiſte du Domaine du Donnezan, depuis 1711. il a de plus obtenu en 1712. la nomination du Juge-Mage, moyennant quatre mille cinq cens livres, qu'il a payées pour dédommagement à celui qui étoit pourvû de la charge, & qu'il touche maintenant quatre cens cinquante livres, que le Roy donne tous les ans pour la tenuë des Aſſiſes, où la Juſtice ſe rend toûjours *gratis*; de ſorte que par là ils ſont entierement dans la dépendance d'un nouveau Seigneur; n'ayant pour Juges en dernier reſſort que des Officiers de ſon choix & payez par lui. Louis XIII. ne tiroit du Donazan en droits & devoirs Domaniaux que deux mille livres de rente. *V. Dupuy Droits du Roy, la Deſcription Hiſtorique & Geographique de la France & le Mémoire des habitans du Donnezan.*

DONNEHAY, dans le pays Meſſin, Diocèſe, Parlement, Intendance & Recette de Metz, a 175 habitans.

DONNEMAIN, dans la Beauce, Diocèſe de Blois, Parlement de Paris, Intendance d'Orleans, Election de Châteaudun, a 314 habitans.

DONNEMANT, dans la Champagne, Diocèſe de Châlons, Parlement de Paris, Intendance & Election de Châlons, a 436 habitans.

DONNEMARI, Baronie dans la Brie, Diocèſe de Sens, Parlement de Paris, Election de Montereau, a 2343 habitans.

DONNEMARIE, dans la Champagne, Diocèſe de Langres, Parlement de Paris, Intendance, de Châlons, Election de Langres, a 110 habitans.

DONNERY, dans l'Orleanois, Diocèſe d'Orleans, Parlement de Paris, Intendance & Election d'Orleans, a 662 habitans.

DONNEVILLE, Ville, dans le haut Languedoc, Diocèſe, Parlement, Intendance & Recette de Toulouſe, a 225 habitans.

DONNEZAC, dans la Guyenne, Diocèſe, Parlement, Intendance & Election de Bordeaux, a 668 habitans.

DONQUEUR

DONQUEUR & le Bloüy, dans la Picardie, Diocèſe d'Amiens, Parlement de Paris, Intendance d'Amiens, Election de Doulens, a 675 habitans.

DONSERE ou Donzere, Bourg & Principauté, dans le Dauphiné, Diocèſe de Trois-Châteaux, Parlement & Intendance de Grenoble, Election de Trois-Châteaux, a 148 habitans. Ce Bourg appartient à l'Evêque de Viviers, qui ſe dit Prince de Donſere. Il eſt ſitué à une demi-lieuë de Viviers au bord oriental du Rhône.

DONTRAIN, dans la Champagne, Diocèſe de Reims, Parlement de Paris, Intendance de Châlons, Election de Reims, a 279 habitans.

DONTREIX, Bourg, dans le Bourbonnois, Diocèſe de Limoges, Parlement de Paris, Intendance de Moulins, Election d'Evaux, a 373 habitans. C'eſt une Paroiſſe ſituée en plaine, ſur les confins de l'Auvergne : ce ſont terres à ſeigle, bled noir & avoine, pluſieurs bois de hêtres, appartenant au Seigneur, dont les habitans font des ſabots; ils font auſſi un petit commerce de cochons, qu'ils engraiſſent. M. de Mortiou en eſt Seigneur.

DONVILLE, *Donvilla*, dans la Normandie, Diocèſe de Séez, Parlement de Roüen, Intendance d'Alençon, Election de Falaiſe, a 247 habitans. Il y avoit autrefois en ce lieu deux Cures, ſous le titre de ſainte Marie & de S. Martin; mais elles furent unies vers l'an 1256. par Geoffroy de Mayet Evêque de Séez, en faveur de l'Abbé de S. Pierre ſur Dive, qui a la préſentation de celle qui reſte.

DONVILLE, dans la Normandie, Diocèſe de Coutances, Parlement de Roüen, Intendance de Caën, Election de Coutances, a 490 habitans.

DONZAC, dans la Gaſcogne, Diocèſe d'Acqs, Parlement de Bordeaux, Intendance d'Auch, Election des Lannes, a 585 habitans.

DONZAC, dans la Guienne, Diocèſe, Parlement, Intendance & Election de Bordeaux, a 147 habitans.

DONZAC, dans l'Armagnac, Diocèſe d'Auch, Parlement de Toulouſe, Intendance d'Auch, Election d'Armagnac, a 368 habitans. Ce lieu eſt au bord de la Garonne, un peu au-deſſous de la Magiſtere, de l'autre côté de la Riviere.

DONZENAC, Ville, dans le Limoſin, Diocèſe de Limoges, Parlement de Bordeaux, Intendance de Limoges, Election de Brives, a 2119 habitans. Elle dépend du Préſidial de Brives, qui en eſt à trois lieuës. M. le Prince de Rohan en eſt Seigneur, par ſa femme héritiere de Ventadour.

DONZERE, Principauté, *voyez* Donſere.

DONZIOIS, Pays, qui fait partie de la Province du Nivernois : c'étoit autrefois une Baronie ſéparée du Duché de Nevers; mais Hervée l'un de ſes Barons, ayant épouſé l'héritiere de la Maiſon de Nevers, l'un & l'autre fut uni enſemble. Ce pays ne laiſſe pas que de relever du Bailliage d'Auxerre, comme auparavant. Les Villes plus conſidérables de ce canton ſont Donzy, Billy & Coſne-ſur-Loire.

DONZY, *Donziacum*, Ville, Bailliage & Pairie, dans le Nivernois, Diocèſe d'Auxerre, Parlement de Paris, Intendance de Bourges, Election de la Charité, a 950 habitans, y compris les Hameaux qui en dépendent. Cette Ville eſt peu conſidérable, quoique Capitale d'un petit Pays. Elle eſt ſituée ſur la riviere de Nohin, dans laquelle ſe jette la riviere de Taluane. Coſne-ſur-Loire n'en eſt qu'à trois lieuës, & Auxerre à treize. Les anciens Barons de Donzy faiſoient hommage aux Evêques d'Auxerre : étant devenus Comtes de Nevers, ils ont uni Donzy à leur Comté; mais la Baronie de Donzy releve pourtant toûjours de l'Evêché d'Auxerre. Le Duc de Nevers a porté le titre de Prince de Donzy, juſqu'à ce que les Lettres d'érection de ſon Duché fuſſent enregiſtrées au Parlement, qui ne s'eſt fait qu'en 1723. quoique ces Lettres ent de l'an 1660. Il y a une Collégiale, dédiée à S. Taradea. Il y avoit autrefois un Château aſſez conſidérable; mais qui tombe en ruïne. La Cure n'eſt qu'à portion congruë; le Prieur de l'Abbaye de Nôtre-Dame du Prez-lez-Donzy en eſt Patron. On y recueïlle du bled & du vin; il y a des prez & pluſieurs belles forêts : il s'y trouve beaucoup de mines de fer, c'eſt pourquoi il y a pluſieurs Forges & Fourneaux, dans les Paroiſſes circonvoiſines. Il y a un Prieuré d'Hommes, Ordre de Cîteaux, ſous le titre de Nôtre-Dame du Pré; il eſt en Commande, & vaut environ neuf cens livres de revenu, toutes charges déduites : il y a auſſi un Couvent de Filles Auguſtines, Congrégation de Nôtre-Dame; & un Hôtel-Dieu, deſſervi & gouverné par deux Religieuſes, auſſi de l'Ordre de S. Auguſtin.

Le commerce conſiſte en bois & en fer. Il y a à Donzy cinq Foires par an, d'un jour chacune; la premiere le 21. Janvier, jour de S. Vincent, la deuxiéme le 25. Juin, la troiſiéme le 16. Aouſt, la quatriéme le jour de S. Simon; elle ſe tient au Bourg du Pré-lez-Donzy; & la cinquiéme le jour de S. André. Il y a Marché tous les Samedis, & une Forge au lieu dit l'*Eminence*. Le fer & le bois qui ſont, comme on a dit, le principal commerce, ſont conduits à Coſne, d'où on en fait le tranſport à Paris, ou dans les autres Villes circonvoiſines. Les Lettres s'adreſſent à Coſne-ſur-Loire.

DONZY, dans le Forez, Diocèſe de Lion, Parlement de Paris, Intendance de Lion, Election de Roanne, a 265 habitans. Il y a dans ce lieu une Châtellenie & une Prevôté Royale, non reſſortiſſante.

DONZY-le-Royal, dans la Bourgogne, Diocèſe de Mâcon, Parlement de Paris, Intendance de Dijon, Bailliage & Recette de Mâcon, Grenier à ſel de Cluny, a 271 habitans. Ce lieu eſt ſitué à deux lieuës de Cluny, dans un pays de montagnes; il y a quelques vignes.

DOR

DORANS, dans la haute Alſace, Diocèſe de Baſle, Conſeil & Intendance d'Alſace, Bailliage de Bertort, a 117 habitans.

DORAT, *Doratum*, dans l'Auvergne, Diocèſe de Clermont, Parlement de Paris, Intendance & Election de Riom, a 361 habitans.

DORAT, Ville, dans la Marche, Diocèſe de Limoges, Parlement de Paris, Intendance & Election de Limoges, a 2000 habitans, ou environ. Elle eſt ſituée ſur la riviere de Seurre, à huit lieuës de Limoges, & Siége d'une des deux Sénéchauſſées de la baſſe Marche, qui eſt du reſſort du Préſidial de Gueret; elle eſt régie par la Coûtume de Poitou. Il y a auſſi une Châtellenie Royale. Il y a dans cette Ville une Collégiale, dont les Chanoines ont un Abbé à leur tête; d'où il

eſt certain que ce fut d'abord une Abbaye, dont on ignore préciſément le Fondateur. Les uns prétendent que ce fut Bozan Comte de la Marche; les autres que ce fut Hugues Capet, en plaçant cet établiſſement ſous l'an 987. L'on cultive des vignes aux environs de cette Ville. Il y a pluſieurs Fiefs & Terres qui en relevent, entr'autres la Baronie de Ris. La Seigneurie appartient au Roy.

les DORBES, dans la Provence, Diocèſe de Digne, Parlement & Intendance d'Aix, Bailliage & Recette de Digne, a 414 habitans.

DORCEAU, dans le Perche, Diocèſe de Séez, Parlement de Paris, Intendance d'Alençon, Election de Mortagne, a 512 habitans.

DORDOGNE, *Dordonia*, *Dorononia*, *Duranus*, *Duranias*, Riviere, qui commence en Auvergne, au pied du Mont-Dore, où elle eſt formée par les deux ruiſſeaux de Dore & de Dogne; elle traverſe une partie de l'Auvergne, qu'elle ſépare du Limoſin; enſuite le Quercy, l'Agenois & la Guienne; elle ſe joint à la Garonne au Bec d'Ambez, un peu au-deſſous de Bordeaux. Auſone, Sidoine, Apollinaire & Gregoire de Tours, font mention de cette Riviere. Le flux de la mer y remonte juſqu'à Caſtillon, trois lieues au deſſus de Libourne; elle reçoit la Veſere auprés de Bergerac, & la riviere d'Iſle près Libourne.

DORDOU, petite Riviere, qui prend ſa ſource au pied de la montagne de S. Thomas, & ſe jette dans le Tarn, au-deſſus de Brouſſe en Rouergue.

DORDUIES, dans le Gâtinois, Diocèſe de Sens, Parlement & Intendance de Paris, Election de Nemours, a 256 habitans.

DORE, petite Riviere de l'Auvergne; l'une de celles qui groſſit la Dordogne. Elle prend ſa ſource à S. Eloy près de S. Amand, paſſe à Oliergues & à Cropiere, & ſe jette dans l'Allier près le Puy Guillaume.

la DORE'E, Bourg, dans le Maine, Diocèſe du Mans, Parlement de Paris, Intendance de Tours, Election de Mayenne, a 533 habitans.

DORENG, dans la Picardie, Diocèſe de Laon, Parlement de Paris, Intendance de Soiſſons, Election de Guiſe, a 427 habitans. Il y a dans ce lieu un Prieuré-Cure.

DORET ou S. Cire du Doret, Bourg, dans le pays d'Aunis, Diocèſe de la Rochelle, Parlement de Paris, Intendance & Election de la Rochelle, a 476 habitans.

le DORET, Ville, dans le Limoſin, Diocèſe de Limoges, Parlement de Bordeaux, Intendance & Election de Limoges, a 1576 habitans.

DORIE-l'Egliſe, Bourg, dans l'Auvergne, Diocèſe de Clermont, Parlement de Paris, Intendance de Riom, Election d'Iſſoire, a 1176 habitans.

DORIGNE, Prieuré, dans le Maine, Diocèſe du Mans, Doyenné de Laval, dépendant de l'Abbaye de Marmoutier.

DORLESHEIM, dans la baſſe Alſace, Diocèſe de Straſbourg, Conſeil & Intendance d'Alſace, Terres de la Nobleſſe, a 770 habitans.

DORMANNE, dans la Champagne, Diocèſe de Langres, Parlement de Paris, Intendance de Châlons, Election de Chaumont en Baſſigny, a 240 habitans.

DORMANS, Ville, *Dormanum*, dans la Champagne, Diocèſe de Châlons, Parlement de Paris, Intendance de Châlons, Election d'Epernay, a 1919 habitans. Cette Ville eſt ſituée au bord de la Marne, à quatre lieuës de Château-Thierry; il y a beaucoup d'Hameaux qui en dépendent. La Maiſon de Dormans qui a eu un Cardinal & trois Chanceliers, avec quelques Evêques au quatorziéme ſiécle, étoit originaire de cette Ville, dont elle avoit tiré ſon nom, ſans en avoir la Seigneurie. Cette Ville a été érigée en Comté par Louis XIV. en faveur de la Maiſon de Broglio: cette Comté vaut vingt-quatre mille livres de rente. Sa Châtellenie relevoit autrefois de Château-Thierry; elle ne releve à préſent que du Château du Louvre. Il y avoit une Abbaye de Filles, Ordre de Citeaux, qui a été transferée à Dôle.

DORMEILLES, dans la Brie, Diocèſe de Sens, Parlement & Intendance de Paris, Election de Montereau, a 140 habitans.

DORMOIS, *Pagus Dolomenſis* ou *Doleomenſis*, Pays de Champagne, qui s'étendoit depuis Cernay en Dormoy, juſqu'à Dun; l'étenduë de ce pays a toûjours été du Diocèſe de Reims.

DORNACH, dans la baſſe Alſace, Diocèſe de Baſle, Conſeil & Intendance d'Alſace, Bailliage d'Altkirk, a 119 habitans.

DORNAS, dans le bas Languedoc, Diocèſe de Viviers, Parlement de Toulouſe, Intendance de Montpellier, Recette de Viviers, a 297 habitans.

DORNE, Bourg, dans le Nivernois, Diocèſe de Nevers, Parlement de Paris, Intendance de Moulins, Election de Nevers, a 431 habitans. Il y a un Chapitre.

DORNE, dans le Bourbonnois, Diocèſe de Nevers, Parlement de Paris, Intendance & Election de Moulins, a 386 habitans. Ce Bourg eſt ſitué à quatre lieuës de Moulins, & à deux de l'Allier en plaine: ce ſont terres aigres & pourries, à ſeigle, d'un produit médiocre; les foins abondans, mais de mauvaiſe qualité; les pacages trés-étendus, en buiſſons & bruyeres, ce qui fait que le croît & profit des beſtiaux eſt conſidérable; il y a beaucoup d'étangs de conſéquence, & pluſieurs cantons de bois modernes d'une grande étenduë; ſans vignes ni aucuns menus fruits. M. Alexandre en eſt Seigneur.

DORNE, Riviere du Périgord; elle vient des montagnes, paſſe à Pignoultras & à Parquonſt, & ſe rend dans la Dordogne.

DORNECY, Bourg, dans le Nivernois, Diocèſe d'Auxerre, Parlement de Paris, Intendance d'Orleans, Election de Clamecy, a 603 habitans.

DORNOT, dans le pays Meſſin, Diocèſe, Parlement, Intendance & Recette de Metz, a 292 habitans.

DORRES, dans le Rouſſillon, Diocèſe de Perpignan, Conſeil Souverain, Intendance de Rouſſillon, Viguerie de Cerdagne, a 171 habitans.

DORTAN, *Dortanum*, dans la Bourgogne, Diocèſe de Lion, Parlement & Intendance de Dijon, Bailliage & Recette de Bugey, a 368 habitans. Ce lieu eſt ſitué à trois lieuës de l'Abbaye de S. Claude, aux frontiéres de la Franche-Comté, près d'Arban & de la riviere d'Ain.

DORTANGES, dans l'Auvergne, Diocèſe de Clermont, Parlement de Paris, Intendance de Riom, Election d'Iſſoire, a 976 habitans.

DOS

DOSCHES, dans la Champagne, Diocèſe de Troyes, Parlement de Paris, Intendance de Châlons, Election de Troyes, a 140 habitans.

DOSNON ; il y a dans ce lieu une Mairie Royale, reſſortiſſante au Bailliage de Sezanne.

DOSSAINVILLE, dans l'Orleannois, Diocèſe d'Orleans, Parlement de Paris, Intendance d'Orleans, Election de Pithiviers, a 139 habitans.

DOSSENHEIM, dans la baſſe Alſace ; ce lieu eſt ſitué auprés de la riviere de Zinzel, ſur laquelle il y a un beau pont de pierre, avec un quai de chaque côté du Pont, à demi-lieuë de la petite Ville de Neuville.

DOSTREVILLE, dans l'Artois, Diocèſe d'Arras, Parlement de Paris, Intendance d'Amiens, Gouvernance d'Arras, Bailliage & Recette de S. Pol, a 245 habitans.

DOT

DOTTIGNIES, dans la Flandre Valonne, Diocèſe de Tournay, Parlement de Doüay, Intendance, Subdélegation & Recette de Lille, a 144 habitans.

DOU

DOUADIC, Bourg, dans le Berry, Diocèſe de Bourges, Parlement de Paris, Intendance de Bourges, Election de Blanc, a 540 habitans. Ce Bourg eſt ſitué ſur un petit ruiſſeau nommé le Loin, qui eſt formé par pluſieurs grands étangs, & qui fait ordinairement tourner trois moulins, & ſe perd ſous terre, ſans que l'on puiſſe découvrir ſa ſortie. Doüadic eſt à deux lieues de la ville du Blanc. La Cure vaut trois cens livres de revenu ; l'Abbé de S. Ligran en eſt collateur. Le terroir eſt mêlé de bois revenans, bleds, vignes & prez. C'eſt une mouvance du Marquiſat de Blanc ; Madame de Parabert en a la Seigneurie. On adreſſe les Lettres à la ville de Blanc.

DOUAFFLES, dans la Normandie, Diocèſe, Parlement & Intendance de Roüen, Election de Neufchâtel, a 243 habitans.

DOUAINS, dans la Normandie, Diocèſe d'Evreux, Parlement & Intendance de Rouen, Election d'Evreux, a 338 habitans. M. de S. Aubin en eſt Seigneur.

DOUARNENEZ, grande Baye de la côte occidentale de la baſſe Bretagne, ſituée au midi de Breſt ; on y pêche beaucoup de ſardines : elle prend ſon nom ou le donne à une petite Ville, qui eſt à quatre lieuës au nord de Quimper-Corentin. Cette petite Ville eſt ſituée ſur ſon rivage, & y a un petit Port de mer.

DOUAY, *Duacum*, Ville forte, dans la Flandre Valonne, Diocèſe d'Arras, Siége d'un Parlement, qui ne ſuit point l'Ordonnance Civile de 1667. ni la Criminelle de 1670. Intendance de Lille, a 16000 habitans. Elle eſt auſſi Siége d'un Corps de Magiſtrats & d'une Subdélégation. C'eſt un Gouvernement de Place, avec Garniſon & Etat Major. A demi-lieuë de cette Ville, eſt ſitué le Fort de Scarpe, au commencement du Canal de Doüay à Lille ; ce Fort a auſſi un Gouverneur & un Major.

La Ville de Doüay eſt ſituée ſur la Scarpe ; elle étoit autrefois de l'Oſtrevant : elle eſt à préſent Siége d'une Châtellenie, unie à celle de Lille. Elle a été fort diſputée entre les Comtes de Flandre & de Hainaut, & elle eſt reſtée aux premiers. Philippe II. Roy d'Eſpagne, y a établi une Univerſité qui eſt célébre. Louis XIV. a pris cette Ville en 1667. elle lui eſt reſtée par le Traité d'Aix-la-Chapelle. Elle a ſoûtenu dans la derniere guerre deux fameux Sieges, & eſt reſtée à la France par la paix d'Utrecht. Louis XIV. y a transferé le Parlement de la Flandre Françoiſe, après que les ennemis ont eu pris Tournay. Son Gouvernement eſt ſous celui des Pays-Bas François.

Doüay eſt une Place très-bien fortifiée, quoique ſon enceinte ſoit de vieux murs. Il y a une Tour à l'antique ; mais ſes foſſez ſont larges & garnis d'un grand nombre de demi-lunes. Au delà du glacis, il y a encore un autre grand foſſé, à couvert d'une inondation. La Ville a ſix Portes & ſept Paroiſſes. Il y a à Doüay une grande Egliſe Collégiale, du titre de S. Pierre ; il n'y a qu'un Prevôt & douze Chanoines. Le Chapitre de S. Amé eſt beaucoup plus conſidérable ; c'étoit autrefois une Abbaye de l'Ordre de S. Benoît, qui étoit ci-devant à Merville, & qui a été transferée à Doüay, & enſuite ſécularisée : ſon Chapitre eſt compoſé d'un Prevôt, de quatre autres Dignitez, & de vingt-quatre Canonicats de huit cens livres de revenu, dont il y en a un affecté à l'Evêché de Boulogne ; le Roy nomme le Prevôt, & celui-ci nomme concurremment avec le Pape aux Canonicats. Il y a auſſi un beau Seminaire. Les Egliſes de Doüay ont chacune quelque choſe de magnifique, qui les diſtingue ; mais la plus belle eſt celle de S. Pierre, qui eſt la Paroiſſiale. La Scarpe qui diviſe la Ville en haute & baſſe y eſt navigable, & y procure un grand commerce.

Quant à l'Univerſité de Doüay, elle eſt fameuſe, par les ſçavans Profeſſeurs de Théologie qui y ont enſeigné, dont étoit ſon illuſtre Chancelier Guillaume Eſtius, Prevôt de la Collégiale, & par les diſputes Dogmatiques qui s'y ſont excitées. Il y a trois beaux Colléges, dont l'un eſt régi par les Religieux de S. Vaaſt d'Arras ; un autre, par des Prêtres ſéculiers ; & le troiſiéme, par les P. P. Jéſuites. L'on y enſeigne le François avec le Latin.

le DOUAZAC, dans le bas Armagnac, Diocèſe d'Auch, Parlement de Toulouſe, Intendance d'Auch, Election de Lomagne, a 287 habitans.

DOUAZIT, Bourg, dans la Gaſcogne, Diocèſe d'Acqs, Parlement de Bordeaux, Intendance d'Auch, Election des Lannes, a 1925 habitans.

DOUCAY, dans le Berry, Diocèſe de Bourges, Parlement de Paris, Intendance de Bourges, Election d'Iſſoudun, a 218 habitans.

DOUCES, dans l'Anjou, Diocèſe de Tours, Parlement de Paris, Intendance & Election de Tours, a 281 habitans.

DOUCEY, dans la Champagne, Diocèſe de Châlons, Parlement de Paris, Intendance de Châlons, Election de Vitry, a 369 habitans. Il y a dans ce lieu une Mairie Royale, reſſortiſſante à Vitry.

DOUCHY, dans le Gâtinois, Diocèſe de Sens, Parlement de Paris, Intendance d'Orleans, Election de Montargis, a 675 habitans. C'eſt une haute Juſtice, de la Châtellenie de Château-Regnard.

DOUCHY, dans la Flandre Valonne, Diocèſe de Cambray, Parlement de Doüay, Intendance de Lille, Subdélégation de Bouchain, a 306 habitans.

DOUCHY, dans la Picardie, Diocèſe de Noyon, Parlement de Paris, Intendance d'Amiens, Election de S. Quentin, a 184 habitans.

DOUDAUVILLE, dans le Boulonois, Diocèſe de Boulogne, Parlement de Paris, aten-

dance d'Amiens, Election de Boulogne, a 240 habitans. Il y a dans ce lieu une Abbaye d'Hommes, de l'Ordre de S. Auguſtin; elle a été fondée en 1099. par un Comte de Boulogne: il n'y a ni Religieux ni Monaſtère, l'un & l'autre ayant été détruits par les guerres. L'Abbé qui eſt M. Nadal, Secretaire d'Ambaſſade de feu M. le Duc d'Aumont, Ambaſſadeur en Angleterre, eſt retiré deux mille cinq cens livres de revenu; il eſt Patron de la Cure, qui vaut huit cens livres; elle dépend de l'Abbaye d'Arroiſe en Artois. M. le Marechal d'Etrées en eſt Seigneur.

DOUDEAVILLE, dans la Picardie, Diocèſe de Boulogne, Parlement & Intendance de Paris, Recette de Boulogne, a 248 habitans. Il y a une Abbaye d'Hommes, de l'Ordre de S. Auguſtin.

DOUDEVILLE, dans la Normandie, Diocèſe, Parlement & Intendance de Roüen, Election de Giſors, a 301 habitans. M. du Baſſet en eſt Seigneur.

DOUDEVILLE, Bourg, dans la Normandie, Diocèſe, Parlement & Intendance de Roüen, Election de Caudebec, a 1749 habitans. Il y a pluſieurs Foires. Ce Bourg eſt ſitué près la petite riviere de Palvel, à huit lieuës de Roüen, entre Yvetot & S. Valery. Il y a un gros Marché. Le Château de Calville eſt ſitué dans l'étenduë de la Paroiſſe; ce Château eſt une des plus belles Maiſons du Pays. M. le Marechal de Villars en eſt Seigneur.

DOUDIEUVILLE, Abbaye, *voyez* Doudeauville.

DOUE, dans la Brie, Diocèſe de Meaux, Parlement & Intendance de Paris, Election de Coulomiers, a 736 habitans.

DOUE, *Doadum, Theoduadum, Thedoadum, Doüeum*. Ville dans l'Anjou, à trois petites lieuës de Saumur, au ſud oüeſt, Diocèſe d'Angers, Parlement de Paris, Intendance de Tours, Election de Saumur, a 530 habitans. Cette Ville eſt du tems des Romains, comme le prouve aſſez l'amphiteatre qui y reſte; dont l'Auteur des voyages Liturgiques a donné le plan & la deſcription. Il s'y tient de groſſes Foires de beſtiaux, & ſur tout de bœufs, que les Normans y vont acheter pour les engraiſſer dans leurs herbages. Il y a une Collégiale dédiée à S. Denis; le Chapitre eſt compoſé de ſix Chanoines, qui ont chacun trois cens livres de revenu, d'un Doyen, d'un Chantre, de deux Maires Chapelains, & de vingt-quatre Chapelains. Sa Paroiſſe eſt dédiée à S. Pierre. Il y a un Couvent de Recolets & un Hôpital. On y voit auſſi une très-belle fontaine, dont l'eau f... aller ſix moulins au ſortir de ſa ſource; & il y a eu une Maiſon diſtinguée de ce nom, qui eſt fonduë dans celle de l'Iſle Bouchard. C'eſt la patrie de Meſſieurs Savary, Auteurs & Editeurs du ſçavant Dictionnaire de Commerce.

DOUE, *Doa*, Abbaye, de l'Ordre de Prémontré, Diocèſe du Puy, en Velay, à deux lieuës de cette Ville; cette Abbaye vaut deux mille livres de rente.

DOUESON, dans le Bearn, Diocèſe de Leſcar, Parlement, Intendance, Sénéchauſſée & Recette de Pau, a 81 habitans.

DOUET-Artus, *Duëtus-Artus*, dans la Normandie, Diocèſe de Liſieux, Parlement de Roüen, Intendance d'Alençon, Election de Liſieux, a 517 habitans.

DOUET ou S. Martin du Douet, dans le Perche, Diocèſe de Séez, Parlement de Paris, Intendance d'Alençon, Election de Mortagne, a 176 habitans.

DOUGNON, *voyez* Hommes de Dougnon.

le DOUHEC, Bourg, dans la Saintonge, Diocèſe de Saintes, Parlement de Bordeaux, Intendance de la Rochelle, Election de S. Jean-d'Angely, a 860 habitans.

DOUILLET, Bourg, dans le Maine, Diocèſe du Mans, Parlement de Paris, Intendance de Tours, Election du Mans, a 675 habitans.

DOUILLY, dans la Picardie, Diocèſe de Noyon, Parlement de Paris, Intendance d'Amiens, Election de S. Quentin, a 279 habitans.

DOULAINCOURT, dans la Champagne, Diocèſe de Châlons, Parlement de Paris, Intendance de Châlons, Election de Joinville, a 600 habitans.

DOULANCOURT, dans la Champagne, Diocèſe de Langres, Parlement de Paris, Intendance de Châlons, Election de Bar-ſur-Aube, a 136 habitans.

DOULAS, Abbaye, *voyez* Daoulas.

DOULCAY, dans le Blaiſois, Diocèſe de Blois, Parlement de Paris, Intendance d'Orleans, Election de Romorantin, a 248 habitans.

DOULEIER, dans la Franche-Comté, Diocèſe, Parlement & Intendance de Beſançon, Bailliage & Recette de Poligny, a 202 habitans.

DOULENS, Bourg, dans l'Anjou, Diocèſe d'Angers, Parlement de Paris, Intendance de Tours, Election de Saumur, a 741 habitans.

DOULENS ou Dourlens, *Donicum, Dulincum* ou *Dulingium*, Ville, dans la Picardie, Diocèſe d'Amiens, Parlement de Paris, Intendance d'Amiens, Chef lieu d'une Election, a 2187 habitans. Elle eſt encore Siége d'une Prevôté Royale, reſſortiſſante au Bailliage d'Amiens, & d'un Grenier à ſel. Cette Ville eſt ſituée ſur l'Authie, à ſix lieuës d'Amiens & à ſept d'Arras; elle a une forte Citadelle. Il y a trois Paroiſſes, & un petit Hôtel-Dieu. On la nomme ſouvent Dourlens. Loüis VIII. l'acquit en 1223. Il y a une Abbaye de Filles, de l'Ordre de S. Benoît, dédiée à S. Michel; elle peut avoir trois mille livres de rente. Il y a auſſi une Communauté de Sœurs Griſes, qui en a près de trois mille, & un Hôtel-Dieu de quinze cens livres de rente.

DOULEVANT-le-Château, *Domnus-Lupentius de Caſtro*, Bourg, dans la Champagne, Diocèſe de Toul, Parlement de Paris, Intendance de Châlons, Election de Joinville, Préſidial de Chaumont, a 560 habitans. C'eſt le Chef-lieu du Doyenné de la Riviere de Baiſe. Cette Terre eſt de la Principauté de Joinville. Le Chapitre de Toul eſt Patron de la Cure, dont l'Egliſe eſt dédiée à S. Louvant Martyr. Il y a un Couvent de Minimes, fondé en 1653. L'Abbé de Moutier-Rander en eſt Seigneur. Son Egliſe eſt dédiée à S. Louvant.

DOULEVANT-le-Petit, *Domnus-Lupentius Parvus*, dans la Champagne, Diocèſe de Toul, Parlement de Paris, Intendance de Châlons, Election de Joinville, Préſidial de Chaumont, a 99 habitans. C'eſt une Annexe de la Paroiſſe de Suzemont.

DOULLUS, Bourg, dans la Touraine, Diocèſe de Tours, Parlement de Paris, Intendance de Tours, Election de Loches, a 629 habitans.

DOULON, Riviere d'Auvergne, qui naît des étangs de S. Germain-l'Air; arroſe S. Verin & les roches, où eſt ſitué S. Didier, & ſe joint à l'Allier, entre le vieux & le nouveau Brioude.

DOULOUZON,

DOULOUZON, dans le Condomois, Diocèſe de Condom, Parlement & Intendance de Bordeaux, Election de Condom, a 382 habitans.

DOUMARAIS, dans la Normandie, Diocèſe de Liſieux, Parlement de Rouen, Intendance d'Alençon, Election de Falaiſe, a 153 habitans.

DOUMY, dans le Bearn, Diocèſe de Leſcar, Parlement, Intendance & Recette de Pau, a 58 habitans.

le DOUR, dans le haut Languedoc, Diocèſe d'Alby, Parlement & Intendance de Toulouſe, Recette d'Alby, a 408 habitans.

les DOURBES, dans la Provence, Diocèſe de Digne, Parlement & Intendance d'Aix, Viguerie & Recette de Digne, a 381 habitans.

DOURBIE, dans le bas Languedoc, Diocèſe d'Alais, Parlement de Toulouſe, Intendance de Montpellier, Recette d'Alais, a 833 habitans.

DOURBIE, Riviere, qui ſort des montagnes des Sevennes, & ſe jette dans le Tarn, au-deſſus de Milhau.

DOURDAIN, dans la Bretagne, Diocèſe & Parlement de Rennes, Intendance de Nantes, Recette de Rennes, a 386 habitans.

DOURDAN, *Dordingæ*, *Dordingtum*, *Dordanum*, Ville, dans la Beauce, Diocèſe de Chartres, Parlement de Paris, Intendance d'Orleans, Chef-lieu d'une Election, a 2025 habitans. Cette Ville eſt ſituée ſur les confins de la Beauce, ſur la riviere d'Orge, à dix lieues de Paris. C'eſt un des Gouvernemens particuliers de France, avec Prevôté, Bailliage & Maîtriſe des Eaux & Forêts; ſon ancien Château a été bien conſervé; ſon Bailliage reſſortit au Prétidial de Chartres.

Cette Ville étoit du Domaine des ancêtres de Hugues Capet; & Hugues le Grand ſon pere, y finit même ſes jours. Elle n'a point été démembrée de la Couronne; mais elle a été donnée pour douaire à des Reines; & elle eſt entrée quelquefois dans l'appanage des Fils de France; elle a été engagée auſſi à différens Seigneurs: entre leſquels Loüis de Graville Amiral de France, s'eſt rendu éternellement célébre, en remettant cette Ville à ſa mort, arrivée en 1515. purement & ſimplement au Roy, avec celles de Melun & de Corbeil; à condition qu'il plairoit à Sa Majeſté de diminuer aux lieux les plus chargez de ſon Royaume, la ſomme de quatre-vingt mille livres, pour laquelle cette Ville lui avoit été engagée. Il y a à Dourdan un Prieuré-Cure, ſous l'Invocation de S. Germain d'Auxerre, dépendant de l'Abbaye de S. Cheron, de l'Ordre de S. Auguſtin, à laquelle cette Egliſe fut donnée en 1150. par Goſlin Evêque de Chartres; & une autre Paroiſſe, ſous le titre de S. Pierre: il y a encore le Prieuré de Nôtre-Dame de Louye, deſſervi par des Religieux Reformez de Grandmont, une Communauté de Filles de l'Union Chrétienne, & un Hôpital. Les Calviniſtes l'ont ſaccagée deux fois, en 1562. & 1567.

Il ſe tient à Dourdan un grand Marché le Samedy, & ſur-tout pour le bled. Le trafic de poterie de cette Ville étoit autrefois conſidérable, ce qui fait qu'elle a trois pots pour Armes; du moins, c'eſt ce que conjecture Leſcornay ſon Hiſtorien: il remarque auſſi que la Manufacture célébre de bas de ſoye, qui s'y eſt établie, commença vers l'an 1560. par l'attention d'un Officier que le Duc de Guiſe, alors engagiſte de Dourdan, y avoit mis; il obſerve qu'on y faiſoit déja beaucoup de bonnets, qu'on y fit d'abord des bas de laines: ce qui fut auſſitôt imité des habitans des campagnes voiſines, & que cette entrepriſe y réuſſit ſi heureuſement, que les bourgeois plus induſtrieux, laiſſerent à ceux-ci la fabrique des bas de laine, pour travailler uniquement aux bas de ſoye, ainſi qu'ils font encore aujourd'hui. La forêt de Dourdan eſt ſituée dans la Beauce, auprès de la Ville de ce nom; elle contient deux mille cinq cens arpens, partie en chef, partie en balliveau, & partie en ſimples taillis.

DOURGES, dans l'Artois, Diocèſe d'Arras, Parlement de Paris, Intendance d'Amiens, Gouvernance d'Arras, Bailliage & Recette de Lens, a 245 habitans.

DOURGNE, Bourg, dans le haut Languedoc, Diocèſe, Parlement, Intendance & Recette de Toulouſe, a 1597 habitans.

DOURIERS, dans la Picardie, Diocèſe d'Amiens, Parlement de Paris, Intendance & Election d'Amiens, a 64 habitans. Il y a un Chapitre compoſé d'un Doyen & de ſept Chanoines.

DOURIETTE, dans l'Artois, Diocèſe d'Arras, Parlement de Paris, Intendance d'Amiens, Gouvernance d'Arras, Bailliage & Recette d'Heſdin, a 191 habitans.

la DOURNAC, dans le Périgord, Diocèſe de Sarlat, Parlement & Intendance de Bordeaux, Election de Sarlat, a 540 habitans.

DOURNAZAT, dans le Limoſin, Diocèſe de Limoges, Parlement de Bordeaux, Intendance & Election de Limoges, a 630 habitans.

DOURNESE, dans le haut Languedoc, Diocèſe de Lavaur, Parlement & Intendance de Toulouſe, Recette de Lavaur, a 145 habitans.

DOURS, dans la Gaſcogne, Diocèſe de Tarbes, Parlement de Toulouſe, Intendance d'Auch, Recette du Comté de Bigorre, a 117 habitans.

DOURTENAY, dans le Dauphiné, Diocèſe de Lion, Parlement & Intendance de Grenoble, Election de Gap, a 916 habitans.

DOURVIGNAC, dans le Périgord, Diocèſe de Périgueux, Parlement & Intendance de Bordeaux, Election de Périgueux, a 85 habitans.

DOUSAC, dans le Limoſin, Diocèſe de Limoges, Parlement de Paris, Intendance de Limoges, Election d'Angoulême, a 274 habitans.

DOUSSAIN, dans l'Agenois, Diocèſe d'Agen, Parlement & Intendance de Bordeaux, Election d'Agen, a 600 habitans.

DOUSSAY-Château, dans le Poitou, Diocèſe de Poitiers, Parlement de Paris, Intendance de Tours, Election de Richelieu, a 795 habitans.

DOUVERIN, dans l'Artois, Diocèſe d'Arras, Parlement de Paris, Intendance d'Amiens, Gouvernance d'Arras, Bailliage & Recette de Lens, a 351 habitans.

DOUVILLE, dans la Normandie, Diocèſe de Liſieux, Parlement & Intendance de Rouen, Election de Pont-l'Evêque, a 378 habitans. M. Duſſon en eſt Seigneur.

DOUVILLE, au milieu de la Normandie, Diocèſe de Liſieux, Parlement de Rouen, Intendance d'Alençon, Election de Falaiſe, a 230 habitans.

DOUVILLE, dans la Normandie, Diocèſe, Parlement & Intendance de Rouen, Election d'Andely, a 140 habitans. Meſſieurs du Chapitre d'Andely en ſont Seigneurs.

DOUVOT, dans la Franche-Comté, Diocèſe, Parlement & Intendance de Beſançon, Bail-

liage & Recette de Beaume, a 46 habitans.

DOUVRAND, dans la Normandie, Diocèſe, Parlement & Intendance de Roüen, Election d'Arques, a 600 habitans. M. l'Archevêque de Roüen en eſt Seigneur.

DOUVRE, dans la Normandie, Diocèſe de Bayeux, Parlement de Roüen, Intendance & Election de Caën, a 812 habitans. C'eſt une Seigneurie ſituée auprès de la Delivrande; le ruiſſeau de Vilouard s'y jette dans la mer. Sa Paroiſſe eſt dédiée à S. Romain: le lieu de dévotion de la Delivrande eſt de ſa Paroiſſe.

DOUVRE, dans la Franche-Comté, Diocèſe, Parlement & Intendance de Beſançon, Bailliage & Recette de la Terre de S. Claude, a 586 habitans.

DOUVREND, dans la Normandie, Diocèſe, Parlement, Intendance & Election de Roüen, a 361 habitans. L'Archevêque de Roüen nomme à la Cure.

DOUVRES, dans la Bourgogne, Diocèſe de Lion, Parlement & Intendance de Dijon, Bailliage & Recette de Bugey, a 896 habitans.

DOUX, dans la Franche-Comté, Diocèſe, Parlement & Intendance de Beſançon, Bailliage & Recette de Pontarlier, a 238 habitans.

DOUX, *Dubis*, *Aldua-Dubis*, Riviere, qui prend ſa ſource au pied du Mont-Jura, aux frontières de la Franche-Comté & des Suiſſes; paſſe à Pontarlier, ſépare la Franche-Comté des Cantons Suiſſes; arroſe la Principauté de Porentru, & enſuite revient dans la Franche-Comté; arroſe Beſançon & Dôle; & après avoir reçu la Louve, ſe jette dans la Saône, à Verdun en Bourgogne. Cette Riviere, quoique grande n'eſt point navigable; l'on veut que le nom ancien que Céſar lui donne d'*Aldua-Dubis*, lui vient d'un petit ruiſſeau nommé *Aldua*, qu'elle reçoit entre Mandeurre & Dampierre.

DOUX, *voyez* Iſle ſur le Doux.

DOUXMENIL, dans la Normandie, Diocèſe, Parlement & Intendance de Roüen, Election de Giſors, a 72 habitans. M. Marette en eſt Seigneur.

DOUY, dans la Beauce, Diocèſe de Blois, Parlement de Paris, Intendance d'Orleans, Election de Châteaudun, a 305 habitans.

DOUY, dans la Brie, Diocèſe de Meaux, Parlement & Intendance de Paris, Election de Meaux, a 252 habitans.

DOUZAC, dans le bas Armagnac, Diocèſe de Lectoure, Parlement de Toulouſe, Intendance d'Auch, Election de Lomagne, a 168 habitans.

DOUZE, Bourg, dans le Périgord, Diocèſe de Périgueux, Parlement & Intendance de Bordeaux, Election de Périgueux, a 461 habitans. Ce lieu eſt ſitué à ſix lieuës de Périgueux, & autant de Sarlat. C'eſt un Marquiſat, qui eſt poſſedé par la Maiſon d'Abezac, depuis long-tems.

DOUZE, petite Ville de Gaſcogne; Diocèſe d'Aire, de l'Archiprêtré de Mauleon; elle étoit autrefois fortifiée; ſes habitans étoient tous Calviniſtes.

DOUZE, Riviere de Gaſcogne, qui paſſe à Mont-de-Marſan, & ſe jette dans l'Adour, au-deſſous de Tartas. M. Corneille dit que l'on trouve le long de ſes bords, beaucoup de Carrieres de belles pierres.

DOUZENS, Ville, dans le haut Languedoc, Diocèſe de Carcaſſonne, Parlement & Intendance de Toulouſe, Recette de Carcaſſonne, a 247 habitans.

DOUZERE, ſur le Rhône, eſt une Principauté, de laquelle les Evêques de Viviers ſont en poſſeſſion. *Voyez* Donzere.

DOUZET, dans le haut Vivarez, Diocèſe & Parlement de Toulouſe, Intendance de Montpellier, Recette du haut Vivarez, a 236 habitans.

DOUZY, *Duziacum*, Bourg, dans la Champagne, Diocèſe de Reims, Parlement de Metz, Intendance de Châlons, Recette de Sedan, a 459 habitans. Il y a dans ce lieu une Châtellenie Royale. Ce Bourg faiſoit partie de la Souveraineté de Mouzon, dont joüiſſoient les Archevêques de Reims; ils y ont tenu pluſieurs Conciles. Il eſt ſitué ſur le Chiers, à une lieuë & demie de Sedan.

DOY

DOY & Bord, Bourg, dans le Bourbonnois, Diocèſe de Bourges, Parlement de Paris, Intendance de Moulins, Election de Montluçon, a 396 habitans. Doy & Bord font une Paroiſſe à deux lieuës de Montluçon; c'eſt bonnes terres à ſeigle & avoine; les pacages étendus; les foins abondans; un commerce de beſtiaux; quelques étangs, bois & menus fruits. M. le Duc d'Antin & M. de Thianges en ſont Seigneurs.

DOY & Couſtrie, dans le Bourbonnois, Diocèſe de Clermont, Parlement de Paris, Intendance & Election de Moulins, a 61 habitans. Doy & Couſtrie ſont une Collecte à quinze lieuës de Moulins & deux de l'Allier; c'eſt terres partie en plaine, partie en monticules, à ſeigle & avoine, de bon rapport; les foins abondans; les pacages étendus, en buiſſons & bruyeres; bon profit de beſtiaux; quelques bois taillis, appartenant à différens particuliers; point d'étangs ni vignes; quelques menus fruits. M. de Buffet en eſt Seigneur.

la DOY, dans la Franche-Comté, Diocèſe, Parlement & Intendance de Beſançon, Bailliage & Recette de Poligny, a 100 habitans.

DOYE, dans la Franche-Comté, Diocèſe, Parlement & Intendance de Beſançon, Bailliage & Recette de Salins, a 103 habitans.

le DOYENE', dans le bas Languedoc, Diocèſe & Parlement de Toulouſe, Intendance de Montpellier, Recette du Puy, a 1088 habitans.

DOZ

DOZULLE', dans la Normandie, Diocèſe de Lifieux, Parlement & Intendance de Roüen, Election de Pont-l'Evêque, a 148 habitans. M. le Marquis de Silly en eſt Seigneur. Il y a Foire & Marché.

DRA

DRABONNAY & Tramelan, dans la Franche-Comté, Diocèſe, Parlement & Intendance de Beſançon, Bailliage & Recette de Poligny, a 153 habitans.

DRAC, *Dracus*, Riviere du Dauphiné, qui prend ſa ſource dans le Comté de Champſaur, & ſe jette dans l'Iſere, un peu au-deſſous de Grenoble: cette Riviere fait un grand nombre de coudes vers ſon embouchure, & ſe déborde trés-ſouvent; ce qui cauſe de grands dégats dans les pays qu'elle arroſe.

DRACE', dans le Beaujolois, Diocèſe de Lion, Parlement de Paris, Intendance de Lion, Election de Villefranche, a 678 habitans.

DRACHE', dans la Touraine, Diocèſe de Tours, Parlement de Paris, Intendance de Tours, Election de Chinon, a 622 habitans. C'eſt une Paroiſſe, dont la Cure eſt à la collation de l'Abbé de Noyers.

DRACHENHEIM, dans la baſſe Alſace, Diocèſe de Baſle, Conſeil & Intendance d'Alſace, Bailliage de Fleckenſtein, a 59 habitans.

DRACHY, dans la Picardie, Diocèſe de Soiſſons, Parlement de Paris, Intendance & Election de Soiſſons, a 512 habitans.

DRACY, dans la Bourgogne, Diocèſe d'Autun, Parlement & Intendance de Dijon, Bailliage & Grenier à ſel de Moncenis, Recette d'Autun, a 210 habitans. Ce lieu qui eſt de la Paroiſſe de S. Maurice, eſt ſitué en pays de montagnes; il y a beaucoup de vignes.

DRACY, dans la Champagne, Diocèſe de Sens, Parlement & Intendance de Paris, Election de Joigny, a 388 habitans.

DRACY-Chalas, dans la Bourgogne, Diocèſe d'Autun, Parlement & Intendance de Dijon, Bailliage & Recette d'Arnay-le-Duc, a 155 habitans. Ce lieu qui eſt de la Paroiſſe de Valvy, eſt ſitué ſur une hauteur.

DRACY-le-Fort, dans la Bourgogne, Diocèſe de Châlon, Parlement & Intendance de Dijon, Bailliage, Grenier à ſel & Recette de Châlon, a 286 habitans. Ce lieu eſt ſitué en pays de montagnes; il y paſſe une petite riviere nommée Orbite, qui ſe décharge à un quart de lieuë au-deſſus de Châlon; il y a un petit pont de pierre, & plus de vignes que de terres labourables. Les Hameaux le Peage, Maiſon de Villars & le Buet, en dépendent

DRACY-S. Loup, Baronie, dans la Bourgogne, Diocèſe d'Autun, Parlement & Intendance de Dijon, Bailliage & Recette d'Autun, a 419 habitans. La ſituation de ce lieu eſt dans un pays plain; il y paſſe deux Rivieres, ſçavoir, celle d'Arnay & celle de la d'Heuſne. Les Religieux de S. Symphorien d'Autun ſont Collateurs de la Cure. Il y a un Hôpital, régi par un Recteur; le revenu eſt de quatre cens livres; le Seigneur du lieu en eſt collateur. Il y a pluſieurs Hameaux qui en dépendent.

DRACY-le-Fort, dans la Bourgogne, Diocèſe de Langres, Parlement, Intendance, Bailliage & Recette de Dijon, a 122 habitans. Ce lieu eſt de la Paroiſſe de Marcilly.

DRACY-ſous-Conches, dans la Bourgogne, Diocèſe d'Autun, Parlement & Intendance de Dijon, Bailliage & Recette d'Autun, a 288 habitans

DRADY, dans la Bourgogne, Diocèſe d'Autun, Parlement & Intendance de Dijon, Bailliage & Recette de Semur en Auxois, Grenier à ſel de Vitteaux, a 272 habitans. Ce lieu eſt ſitué en pays plain & côteaux; il n'y a qu'un petit ruiſſeau, qui fait moudre un moulin, & enſuite forme un étang.

DRAGE, dans la Normandie, Diocèſe d'Avranches, Parlement de Roüen, Intendance de Caën, Election d'Avranches, a 431 habitans.

DRAGNEVILLE, dans la Normandie, Diocèſe de Coutances; le Seigneur en porte le nom, & nomme à la Cure.

DRAGUIGNAN, *Oppidum Draguignani*, Ville, dans la Provence, Diocèſe de Fréjus, Parlement & Intendance d'Aix, Chef-lieu d'une Viguerie & d'une Recette, a 2050 habitans. Cette Ville eſt ſituée dans l'un des meilleurs cantons de la Provence: elle eſt une des plus grandes de la Province, & ſa Viguerie eſt la plus étenduë. Quelques-uns veulent qu'elle ſoit bâtie ſur les ruïnes de *Forum Voconii*. Quoiqu'il en ſoit, elle doit ſa fondation aux Comtes de Provence. Elle eſt Siége d'une Sénéchauſſée, & eſt à ſix lieuës de la Méditerranée. Il y a un Chapitre, dont l'Egliſe eſt dédiée à Nôtre-Dame & à S. Michel; il eſt compoſé d'un Doyen, de ſix Chanoines, cinq Prêtres habituez, deux Curez & quatre Clercs. Il y a ſix Couvens de Religieux, ſans compter les Peres de la Doctrine, qui y ont un Collége. La temperature de l'air de cette Ville eſt très-ſaine; ſon territoire eſt très-abondant en toutes ſortes de fruits. Elle députe aux Aſſemblées de la Province.

DRAM, dans l'Anjou, Diocèſe d'Angers, Parlement de Paris, Intendance de Tours, Election d'Angers, a 949 habitans.

DRAMBON, dans la Bourgogne, Diocèſe de Langres, Parlement & Intendance de Dijon, Bailliage d'Auſſonne, Grenier à ſel de Mirebeaux, Recette de Dijon, a 260 habitans. Ce lieu eſt ſitué en pays découvert & beau; la riviere de Baiſe y paſſe, & y porte bateau. Drambon eſt à cinq lieuës de Dijon.

DRAMELET, dans la Franche-Comté, Diocèſe, Parlement & Intendance de Beſançon, Bailliage & Recette d'Orgelet, a 49 habitans.

DRANCOURT, dans l'Artois, Diocèſe d'Arras, Parlement de Paris, Intendance d'Amiens, Gouvernance d'Arras, Bailliage & Recette de Lens, a 111 habitans.

DRANCY-lez-Noues, dans l'Iſle de France, Diocèſe, Parlement, Intendance & Election de Paris, a 140 habitans.

DRANOUTRE, dans la Flandre Flamingante, Diocèſe d'Ypres, Parlement de Doüay, Intendance de Lille, Subdélégation de Bailleul, a 587 habitans.

DRAPEY-S. Loup, ſur l'Arroux, dans la Bourgogne, Diocèſe d'Autun, Parlement & Intendance de Dijon, Recette d'Autun, a 368 habitans.

DRAQUEVILLE, dans la Normandie, Diocèſe, Parlement & Intendance de Roüen, Election d'Arques, a 167 habitans. M. le Duc de la Force en eſt Seigneur.

DRAVEGNY, dans la Picardie, Diocèſe de Soiſſons, Parlement de Paris, Intendance & Election de Soiſſons, a 454 habitans.

DRAVEILLES & Champreçay, dans l'Iſle de France, Diocèſe, Parlement, Intendance & Election de Paris, a 489 habitans.

DRAYT, dans la Provence, Diocèſe de Digne, Parlement & Intendance d'Aix, Viguerie & Recette de Digne, a 312 habitans. Ce lieu eſt de la Baronie de Lauſiere, qui appartient à l'Evêque de Digne.

DRE

DRE'E, dans la Bourgogne, Diocèſe de Langres, Parlement & Intendance de Dijon, Bailliage & Recette d'Arnay-le-Duc, a 117 habitans. Ce lieu eſt ſitué dans un vallon, entre deux montagnes fortes étroites. M. l'Abbé de S. Seine eſt collateur de la Cure.

DREILS, dans l'Auvergne, Diocèſe de S. Flour, Parlement de Paris, Intendance de Riom, Election de S. Flour, a 225 habitans.

DREMIL, dans le haut Languedoc, Diocèſe, Parlement, Intendance & Recette de Toulouſe, a 275 habitans.

le DRENNEC, dans la Bretagne, Diocèſe de S. Pol de Leon, Parlement de Rennes, Intendance de Nantes, Recette de S. Pol de Leon, a 318 habitans.

DRESE, dans la Champagne, Diocèſe de Reims, Parlement de Paris, Intendance de Châlons, Election de Reims, a 250 habitans.

DRESLINCOURT, dans la Picardie, Diocèſe de Noyon, Parlement de Paris, Intendance de Soiſſons, Election de Noyon, a 666 habitans.

DRESLINCOURT, dans la Picardie, Diocèſe de Noyon, Parlement de Paris, Intendance d'Amiens, Election de Peronne, a 73 habitans.

DREVANT, dans le Bourbonnois, Diocèſe de Bourges, Parlement de Paris, Intendance de Bourges, Election de S. Amand, a 163 habitans.

DREVE, Châtellenie du Donziois, dans le Nivernois. C'eſt une très-petite Ville, ſituée ſur le haut d'une montagne, au pied de laquelle il y a une ſource de fort bonne eau.

DREVEIL-lez-Amiens, dans la Picardie, Diocèſe d'Amiens, Parlement de Paris, Intendance & Election d'Amiens, a 431 habitans.

DREVIL en la Roche, dans l'Auvergne, Diocèſe de Clermont, Parlement de Paris, Intendance de Riom, Election de Clermont, a 414 habitans.

DREVIL & Hamel, dans la Picardie, Diocèſe d'Amiens, Parlement de Paris, Intendance d'Amiens, Election d'Abbeville, a 427 habitans.

DREUX, *Droca*, Ville, dans la Beauce, Diocèſe de Chartres, Parlement & Intendance de Paris, Chef-lieu d'une Election, a 3872 habitans. Cette Ville qui eſt une des plus anciennes du Royaume, eſt Siége d'un Bailliage Royal, d'une Election, d'une Lieutenance de Robe-Courte, d'une Maîtriſe d'Eaux & Forêts, d'un Grenier à ſel, & d'une Maréchauſſée. Il y a auſſi toûjours un Gouverneur qui a ſon logement dans le Château, où eſt une belle Egliſe Collégiale de fondation de ſes Comtes, & dont les Benefices ſont aujourd'hui à la nomination de l'Engagiſte du Domaine de la même Ville. Il y a encore deux Paroiſſes, S. Pierre dans la Ville, & S. Jean dans le Fauxbourg, outre des Capucins, des Filles du S. Sacrement, & un Hôtel-Dieu; tout le Canton de cette Ville eſt régi par une Coutume particuliere. Elle eſt à ſeize lieuës de Paris, au pied d'une montagne, ſur laquelle l'on voit les ruines d'un Château, ſur la petite riviere de Blaiſe; & elle a pris ſon nom des Peuples *Durocaſſes*, mentionnez dans l'Itinéraire d'Antonin, dont elle étoit Capitale. Quoique quelques-uns veulent que ce nom de *Dreux* lui vienne plûtôt des anciens Druides, qui faiſoient leurs Aſſemblées dans les Forêts voiſines; on ſe trompe de croire qu'elle a toûjours été du Domaine des Rois de France juſqu'à Loüis le Gros, qui la donna à ſon Fils Robert, avec titre de Comté, puiſqu'on trouve dans le Livre tanné de S. Pere de Chartres, folio trente trois, un Gautier Comte de Dreux, du tems de Richard I. Duc de Normandie, & en la onziéme année du Roy Lothaire en 965. *Walerius Comes Dorcaſſini Comitatus.* De plus Guillaume de Jumieges remarque que Richard II. Duc de Normandie, en avoit donné une partie en dot à Matilde ſa Sœur, en lui faiſant épouſer Eudes II. Comte de Chartres, & c'eſt ce qui fut un ſujet de Guerre entre ces deux Princes, Eudes refuſant de rendre cette partie après la mort de Matilde, qui n'avoit point laiſſé d'Enfans; ainſi il eſt indubitable que les Normans avoient auſſi obtenu cette Ville, ſoit de gré, ſoit de force, mais qu'elle leur fut enlevée dans la ſuite, comme beaucoup d'autres. La branche aînée des Comtes de Dreux, iſſus de Robert de France étant éteinte, le Comté vint à Loüis Vicomte de Thoüars, mari de Jeanne de Dreux, héritiere de Jeanne ſa Niece en 1346. ils laiſſerent deux filles; le Roy Charles V. en 1378. acquit de Peronnelle l'aînée & de Clement Rouhaut ſon ſecond mari, les deux tiers du Domaine avec les Château & Ville de Dreux, & le titre du Comté, donnant en la place la Châtellenie de Benaon en Saintonge & Fontenai l'Abbatu: & Marguerite la Cadette avoit déja vendu l'autre tiers à ce Monarque, avec Gui Turpin de Criſſé ſon Epoux, pour la ſomme de ſept mille livres. Le premier mari de Peronnelle étoit Amauri IV. de Craon, & tous deux avoient pris le titre de Comtes de Dreux. Charles VI. donna enſuite par proviſion le Comté, à Arnauld Amanjeu Sire d'Albret, puis il le retira en 1407. & en augmenta l'Appanage de Louis de France ſon Frere, qui fut tué la même année. Après ſa mort Charles le reprit encore pour en gratifier Charles d'Albret, Connétable de France, qui fut tué à la bataille d'Azincourt en 1415. Charles II. fils aîné de ce Connétable en fut dépoſſedé par les Anglois en 1418. & il n'y rentra qu'en 1441. Le Comte de Dreux fut depuis un ſujet de longs Procès entre les Seigneurs d'Albret & les Comtes de Nevers, ſortis de Marie d'Albret, fille du dernier Charles; & un de ces Comtes obtint encore en ſa faveur un Arrêt en 1551. mais ſes parties s'étant pourvus contre cet Arrêt, le Procureur General qui approfondit davantage leurs queſtions intervint pour le Roy: il ſoutint que Dreux étant de l'ancien Domaine de la Couronne, il n'avoit pû être tranſporté au Connétable d'Albret, & apparemment qu'il gagna ſa cauſe, ſauf à dédommager des ſommes dont ce Comté tenoit lieu; la Reine Catherine de Medicis l'obtint en 1559. pour partie de ſon Douaire; mais elle le remit vers l'an 1569. qu'il fut érigé en Duché-Pairie pour faire partie de l'Appanage de François Duc d'Alençon ſon dernier Fils, qui mourut en 1584. Le Comté de Dreux fut enſuite engagé à Charles de Bourbon Comte de Soiſſons, & après la mort de Loüis ſon fils, il échut à Marie d'Orleans, Ducheſſe de Nemours ſa petite-Fille, qui décéda ſans poſterité. Puis il paſſa par acquét au feu Duc de Vendôme, qui le donna à ſon Epouſe, de la Maiſon de Condé; & à celle-ci a ſuccedé Madame la Princeſſe de Condé Palatine ſa Mere, dont la Succeſſion eſt préſentement à partager.

Cette Ville, qui étoit autrefois très-forte, a ſoutenu pluſieurs Siéges; c'eſt auprés de ſes murailles que ſe donna entre les Catholiques & les Calviniſtes l'an 1562. la fameuſe Bataille qui en porte le nom, & où les deux Generaux le Connétable de Montmorency & le Prince de Condé furent faits priſonniers; l'avantage reſta aux Catholiques.

Outre la Collégiale du Château qui a droit de Paroiſſe, il y a auſſi une grande Egliſe Paroiſſiale. Il y a à Dreux une Juriſdiction, qui régle les Manufactures de la Ville & des Paroiſſes des environs, à huit lieuës à la ronde, pour les Draps que l'on y fabrique en quantité, dont on fait un commerce conſidérable. M. Godeau Evêque de Vence, natif de Dreux, a fait honneur à ſa Patrie par ſa pieté & ſon érudition.

DRI

DRICOURT, dans la Champagne, Diocèse de Reims, Parlement de Paris, Intendance de Châlons, Election de Rhetel, a 86 habitans.

DRIENCOURT & Boulincourt, dans la Picardie, Diocèse de Noyon, Parlement de Paris, Intendance d'Amiens, Election de Peronne, a 229 habitans.

DRIGNAT, dans l'Auvergne, Diocèse de S. Flour, Parlement de Paris, Intendance de Riom, Election de S. Flour, a 346 habitans.

DRINCHANT, dans la Flandre Flamingante, Diocèse d'Ypres, Parlement de Doüay, Intendance de Lille, Subdélegation de Dunkerque, a 506 habitans.

le DRINGHERE est dans la Flandre Flamingante, Diocèse d'Ypres, Parlement de Doüay, Intendance de Lille, Subdélegation de Bergues, a 408 habitans.

DRO

DROCOURT, dans la Normandie, Diocèse de Lisieux, Parlement de Roüen, Intendance d'Alençon, Election de Bernay, a 450 habitans.

DROCOURT, dans la Normandie, Diocèse, Parlement & Intendance de Roüen, Election de Chaumont & Magny, a 266 habitans. M. Henault en est Seigneur.

DROISELLE, dans la Picardie, Diocèse de Senlis, Parlement & Intendance de Paris, Election de Senlis, a 153 habitans.

DROISY, dans la Normandie, Diocèse d'Evreux, Parlement & Intendance de Roüen, Election d'Evreux, a 365 habitans. Le Prieur d'Ison en est Seigneur,

DROISY, dans la Picardie, Diocèse de Soissons, Parlement de Paris, Intendance & Election de Soissons, a 136 habitans.

DROITECOURT, dans la Normandie, Diocèse, Parlement & Intendance de Roüen, Election de Gisors, a 46 habitans. M. de Flavacourt en est Seigneur.

DROITEFONTAINE, dans la Franche-Comté, Diocèse, Parlement & Intendance de Besançon, Bailliage & Recette de Baume, a 45 habitans.

DROITURIER, dans le Bourbonnois, Diocèse de Clermont, Parlement de Paris, Intendance de Moulins, Election de Gannat, a 301 habitans. C'est une Paroisse avec un Prieuré située dans la montagne de Jour, à huit lieuës de la riviere d'Allier, bonnes terres à seigle & avoine, quelques vignes, bons pacages, assez de foins, un bon commerce de bestiaux, beaucoup de chanvres & de fruits, & plusieurs bois. M. d'Ervy & le Prieur du lieu en sont Seigneurs.

DROINE, dans la Normandie, Diocèse de Bayeux, Parlement de Roüen, Intendance de Caën, Election de Bayeux, a 180 habitans. C'est dans cette Paroisse que la Drôme prend sa source.

la DROME, Riviere du Dauphiné, qui prend sa source près de l'Abattie des Fons, dans la Vallée de Drôme, & se jette dans le Rhône à quatre lieuës de l'Isere: elle reçoit dans son cours les eaux de Celses & de Meyrosce, la Seure, la Roüanne, la Geroanne, Vehour, & du Resque.

DROSME, *Drome*, *Drusa*, petite Riviere de la Normandie, qui prend sa source dans une Paroisse qui porte le même nom; elle coule au nord, passe à une demi-lieuë à l'occident de Bayeux, & se vient joindre à la riviere d'Aure, dans la Paroisse de Moison, d'où elle va se perdre dans des pierres, à trois lieuës en deça de la mer; elle passe sous terre & ne reparoît qu'au Port en Bellin.

DROSMESNIL, dans la Picardie, Diocèse d'Amiens, Parlement de Paris, Intendance & Election d'Amiens, a 560 habitans. C'est un Marquisat qui appartient à la Maison d'Hallencourt de laquelle est M. l'Evêque de Verdun.

DROMONS, *Castrum Dromondi*, dans la Provence, Diocèse de Gap, Parlement & Intendance d'Aix, Viguerie & Recette de Sisteron, a 381 habitans. De cette Paroisse dépendent deux Hameaux, dont l'un est nommé S. Geniez, & l'autre Chardavon; l'on croit que c'est l'un de ces trois lieux, que les Romains connoissoient sous le nom de *Theopolis*; d'autres veulent que ce soit le lieu de Thoard. L'on voit auprès un rocher qui est coupé pour abreger un chemin, on l'appelle ordinairement la pierre écrite, parce qu'il y a une grande inscription, par laquelle l'on voit que ce rocher a été coupé par les ordres d'un nommé *Claudius Posthumus Dardanus*, autrefois Prefet du Prétoire d'Arles.

DRONAY, dans la Champagne, Diocèse de Châlons, Parlement de Paris, Intendance de Châlons, Election de Vitry, a 350 habitans.

DROSEY, dans la Normandie, Diocèse, Parlement & Intendance de Roüen, Election de Caudebec, a 472 habitans. M. le Guerchois en est Seigneur.

DROT, Riviere, qui prend sa source dans le Périgord qu'elle arrose, passe à Amiet, de là à Salvetat & à Duras, traverse le Basadois & se jette dans la Garonne à Condrot, entre la Reole & S. Macaire au-dessus de la Reole. Elle n'est point navigable.

DROU, dans la Bourgogne, Diocèse de Bellay, Parlement & Intendance de Dijon, Bailliage & Recette de Bresse, a 90 habitans.

DROUE', dans la Beauce, Diocèse de Chartres, Parlement de Paris, Intendance d'Orleans, Election de Chartres, a 234 habitans. C'est une Paroisse dont il y a une Annexe dans le Fauxbourg de la Madeleine d'Epernon.

DROUGES, dans la Bretagne, Diocèse & Parlement de Rennes, Intendance de Nantes, Recette de Rennes, a 387 habitans.

DROUILES, dans la Marche, Diocèse de Limoges, Parlement de Paris, Intendance de Moulins, Election de Gueret, a 310 habitans. C'est une Châtellenie du Ressort de la Sénéchaussée de Gueret. Elle appartient au Duc de la Feüillade. C'étoit autrefois une Ville assez considérable; mais depuis que S. Loüis l'a fait ruïner dans la Guerre qu'il eut avec le Comte de la Marche, elle n'a pû se relever; ce n'est plus qu'un Village de peu de conséquence.

DROUILLY, dans la Champagne, Diocèse de Châlons, Parlement de Paris, Intendance de Châlons, Election de Vitry, a 92 habitans.

DROUNE, Riviere du Périgord, qui passe à Bourdeilles, la Roche-Chalais reçoit la Riviere d'Isle à Coutras, & se jette dans la Dordonne à Libourne.

DROUP-S. Marie, dans la Champagne, Diocèse de Troyes, Parlement de Paris, Intendance de Châlons, Election de Troyes, a 146 habitans.

DROUPES, dans la Champagne, Diocèse de Troyes, Parlement de Paris, Intendance de

Châlons, Election de Troyes, a 430 habitans.

DROUVIN, dans l'Artois, Diocèſe d'Arras, Parlement de Paris, Intendance d'Amiens, Gouvernance d'Arras, Bailliage & Recette de Bethune, a 65 habitans.

DROUX, Bourg, dans le Limoſin, Diocèſe de Limoges, Parlement de Bordeaux, Intendance & Election de Limoges, a 1279 habitans.

DROUX, dans la Champagne, Diocèſe de Reims, Parlement de Paris, Intendance de Châlons, Election de Rhetel, a 220 habitans.

DROYES, dans la Champagne, Diocèſe de Châlons, Parlement de Paris, Intendance de Châlons, Election de Vitry, a 812 habitans.

DRU

DRUBEC, dans la Normandie, Diocèſe de Liſieux, Parlement & Intendance de Roüen, Election de Pont-l'Evêque, a 144 habitans. Les Chanoines de Clery en ſont Seigneurs. Une des branches de la Maiſon de Maler de Graville, fort illuſtre dans cette Province, a pris ſa diſtinction de la Terre de ce lieu.

DRUCAT, *Caſtrum Ducati*, dans la Picardie, Diocèſe d'Amiens, Parlement de Paris, Intendance d'Amiens, Election d'Abbeville & Doulens, a 675 habitans. C'eſt Coûtume de Ponthieu. Ce Village eſt ſitué en plaine, ſur un Ruiſſeau de ſon nom, à une lieuë d'Abbeville. La Cure vaut ſept cens livres. L'Evêque d'Amiens y nomme. Le Plaiſſiel, Meſnil-Creſſent, S. Milfort de Bouraque & Halloy en dépendent. Le terroir eſt bon en bleds & autres grains, bois & pâturages. Le Seigneur eſt Meſſire d'Eſcaules, Ecuyer Seigneur du Meſnil, &c. par acquiſition de la Maiſon de Rambures. Drucat eſt Siége d'une Châtellenie. Halloy eſt une ſimple Seigneurie & Pairie du Comté de Ponthieu, appartenante à M. le Ver, Seigneur de Caours. Les Lettres s'adreſſent à Abbeville.

DRUCOUR, dans la Normandie, Diocèſe de Liſieux, Parlement de Roüen, Intendance d'Alençon, Election de Bernay, a 312 habitans.

DRUDAS, dans le bas Armagnac, Diocèſe de Lectoure, Parlement de Toulouſe, Intendance d'Auch, Election de Lomagne, a 561 habitans.

DRUGEAC, dans l'Auvergne, Diocèſe de S. Flour, Parlement de Paris, Intendance de Riom, Election de S. Flour, a 709 habitans.

DRUGY, dans la Picardie, Diocèſe d'Amiens, Parlement de Paris, Intendance d'Amiens, Election de Doulens, a 83 habitans.

DRUILHE', dans le haut Languedoc, Diocèſe de Mirepoix, Parlement & Intendance de Toulouſe, Recette de Mirepoix, a 131 habitans.

DRUILLIAT, dans la Bourgogne, Diocèſe de Bellay, Parlement & Intendance de Dijon, Bailliage & Recette de Breſſe, a 275 habitans.

DRUONNE, dans la Bourgogne, Diocèſe de Lion, Parlement & Intendance de Dijon, Bailliage & Recette de Bugey, a 856 habitans.

DRUSSENHEIM, dans la baſſe Alſace, Diocèſe de Straſbourg, Conſeil & Intendance d'Alſace, Prevôté d'Offendorf, a 289 habitans. Cette Ville eſt à quatre lieuës de Straſbourg, ſur la Moter, près du Rhin.

DRUVAL, dans la Normandie, Diocèſe de Liſieux, Parlement & Intendance de Roüen, Election de Pont-l'Evêque, a 158 habitans. C'eſt à M. le Duc d'Harcourt.

DRUY & Marnay, dans le Nivernois, Diocèſe de Nevers, Parlement de Paris, Intendance de Moulins, Election de Nevers, a 675 habitans. C'eſt une Baronie qui relève de l'Evêché de Nevers, & dont le Seigneur eſt tenu de porter l'Evêque de Nevers le jour de ſon entrée. Ce lieu qui eſt une fort petite Paroiſſe, eſt ſitué à deux lieuës de Deciſe. La Cure eſt alternativement à la Collation de l'Abbeſſe & du Chapitre de Nevers. Ce ſont terres à ſeigle de peu de rapport; il y a beaucoup de bois taillis dont les habitans font tout leur commerce. M. Marion Comte de Druy en eſt Seigneur, & y a haute, moyenne & baſſe Juſtice. On adreſſe les Lettres à Nevers.

DRUY, dans le Nivernois, Diocèſe d'Auxerre, Parlement de Paris, Intendance d'Orleans, Election de Clamecy, a 338 habitans.

DRUYE, Bourg, dans la Touraine, Diocèſe de Tours, Parlement de Paris, Intendance & Election de Tours, a 511 habitans. Sa Cure eſt à la Collation de l'Abbé de Nœllié.

DRY

DRY, dans l'Orleannois, Diocèſe d'Orleans, Parlement de Paris, Intendance d'Orleans, Election de Beaugency, a 508 habitans.

DUA

DUAULT & Laucan, dans la Bretagne, Diocèſe de Quimper, Parlement de Rennes, Intendance de Nantes, Recette de Quimper, a 431 habitans.

DUB

DUBREUIL, dans le Bourbonnois, Diocèſe de Nevers, Parlement de Paris, Intendance & Election de Moulins, a 433 habitans.

DUC

DUCLAIR, *Duclarum*, Bourg, ſur la Seine, dans la Normandie, Diocèſe, Parlement, Intendance & Election de Roüen, a 886 habitans. Les Moines de Jumiéges en ſont Seigneurs. Son Egliſe Paroiſſiale eſt dédiée à S. Denis. L'on y tient un gros Marché; il y a beaucoup de fours à chaux.

DUCY, *Ducium*, Bourg, dans la Normandie, Diocèſe de Bayeux, Parlement de Roüen, Intendance & Election de Caën, a 194 habitans. Ce Bourg eſt ſitué entre Caën & S. Lo, à une lieuë de l'Abbaye de Mondaye: ſa Paroiſſe eſt dédiée à ſainte Catherine: ſon territoire eſt abondant en grains; il y a beaucoup de Noblesse.

DUCY, dans la Picardie, Diocèſe de Senlis, Parlement & Intendance de Paris, Election de Senlis, a 113 habitans.

DUCE', Bourg, Comté, dans la Normandie, Diocèſe d'Avranches, Parlement de Roüen, Intendance de Caën, Election d'Avranches, a 361 habitans. L'on y tient Marché. Cette Comté appartient à Madame la Comteſſe de Moragne.

DUE

la DUE, dans la Champagne, Diocèſe de Sens, Parlement & Intendance de Paris, Election de Joigny, a 213 habitans.

DUERNE, dans le Lionnois, Diocèſe de Lion, Parlement de Paris, Intendance & Election de Lion, a 127 habitans.

DUESME, *Duſma*, Bourg, dans la Bourgogne, Diocèſe de Langres, Parlement & Inten-

dance de Dijon, Bailliage & Recette de Châtillon, Grenier à ſel de Montbart, a 139 habitans. Ce Bourg eſt fort ancien, & a donné le nom au petit Pays de Dueſmois ; la riviere de Seine y paſſe. Dueſme eſt ſitué dans un vallon fort étroit. L'Evêque d'Autun eſt Collateur de la Cure. Il y a auſſi dans ce lieu le Prieuré de S. Eſtienne.

DUESMOIS, *Pagus Duſmiſus*, petit Pays de Bourgogne, qui fait partie du Pays de la montagne. Ce Pays eſt connu dans l'Antiquité ; l'on n'en peut pas bien décrire les bornes ; la Seine prend ſa ſource dans ce Pays.

DUF

DUFORT, dans le bas Armagnac, Diocèſe d'Auch, Parlement de Toulouſe, Intendance d'Auch, Election d'Aſtarac, a 311 habitans.

DUG

DUGNY, dans l'Iſle de France, Diocèſe, Parlement, Intendance & Election de Paris, a 275 habitans.

DUH

DUHORT, dans la Gaſcogne, Diocèſe d'Aire, Parlement de Toulouſe, Intendance d'Auch, Recette du pays de Marſan, a 766 habitans.

DUI

DUISANT, dans l'Artois, Diocèſe d'Arras, Parlement de Paris, Intendance d'Amiens, Gouvernance & Recette d'Arras, a 152 habitans.

DUL

DULAUREZ, dans l'Agenois, Diocèſe d'Agen, Parlement & Intendance de Bordeaux, Election d'Agen, a 187 habitans.

DULAURIAC, dans l'Agenois, Diocèſe d'Agen, Parlement & Intendance de Bordeaux, Election d'Agen, a 270 habitans.

DULAURIER, Bourg, dans l'Agenois, Diocèſe d'Agen, Parlement & Intendance de Bordeaux, Election d'Agen, a 919 habitans.

DULHAC, dans le bas Languedoc, Diocèſe de Narbonne, Parlement & Intendance de Montpellier, Recette de Narbonne, a 203 habitans.

DULPHE' ou Dulphey, dans la Bourgogne, Diocèſe de Mâcon, Parlement de Paris, Intendance de Dijon, Bailliage & Recette de Mâcon, Grenier à ſel de Tournus, a 211 habitans. Ce lieu qui dépend de la Paroiſſe de Mance eſt environné de toutes parts de Montagnes ; la Muſſe petit Ruiſſeau y paſſe. Il y a quelques vignes. Pierre le Charollois, Charmes & le Moulin-Matin en dépendent.

DULULENHEIM, dans la baſſe Alſace, Diocèſe de Straſbourg, Conſeil & Intendance d'Alſace, Terres de la Nobleſſe, a 284 habitans.

DUM

DUME, dans la Gaſcogne, Diocèſe d'Acqs, Parlement de Bordeaux, Intendance d'Auch, Election des Lannes, a 194 habitans.

DUMOUTIER, dans l'Agenois, Diocèſe d'Agen, Parlement & Intendance de Bordeaux, Election d'Agen, a 405 habitans.

DUN

DUN, *Dunum*, Bourg, dans la Marche, Diocèſe de Limoges, Parlement de Paris, Intendance de Moulins, Election de Gannat, a 469 habitans.

Le territoire de ce Bourg conſiſte en terres fertiles en ſeigle, il y a auſſi de l'orge, du millet & quelques avoines. Les pacages ſont reſſerrez. Les foins peu abondans, mais ſuffiſans pour la nourriture du peu de beſtiaux qu'on y éleve. Les Habitans ne ſont pas commodes, n'étant pas laborieux. M. le Marquis de S. Germain Beaupré eſt Seigneur du lieu.

DUN eſt un mot Gaulois, qui ſignifie montagne, & qui par cette raiſon entre dans la compoſition des noms de beaucoup de Lieux, qui ſont ſur des hauteurs ou des côteaux.

DUN & S. Paſtour, dans le haut Languedoc, Diocèſe de Mirepoix, Parlement & Intendance de Toulouſe, Recette de Mirepoix, a 669 habitans.

DUN-le-Palteau, dans la Marche, Diocèſe de Limoges, Parlement de Paris, Intendance de Moulins, Election de Gueret, a 196 habitans. Ce lieu eſt auſſi du Reſſort de la Sénéchauſſée de Gueret.

DUN-le-Poiſſier, dans le Bléſois, Diocèſe de Blois, Parlement de Paris, Intendance d'Orleans, Election de Romorantin, a 486 habitans.

DUN-le Poiſſier, dans le Berry, Diocèſe de Bourges, Parlement de Paris, Intendance de Bourges, Election d'Iſſoudun, a 61 habitans.

DUN-le-Roy, *Dunum Regis*, dans la Bourgogne, Diocèſe d'Autun, Parlement de Paris, Intendance de Dijon, Bailliage de Mâcon, Grenier à ſel de la Clayette & Recette de Semur en Briennois, a 274 habitans.

DUN-le-Roy, Ville, dans le Berry, Diocèſe de Bourges, Parlement de Paris, Intendance & Election de Bourges, a 1351 habitans. Elle eſt effectivement du Domaine du Roy, & l'on voit, par ce qu'en rapporte M. Dupuy, que ſes habitans ſont jaloux de ſe conſerver immédiatement dans la mouvance Royale ; car Philippe de Bellay l'ayant en 1313. donné à Henry de Jully & à Jeanne de Vendôme ſa Femme, en échange de celle de Château-Renard, ils ſupplierent ce Monarque de la retirer ; ce qu'il fit en 1322. & Philippe de Valois confirma ce retrait en 1338. Charles VII. ayant auſſi donné l'uſufruit de cette Ville à un Seigneur Ecoſſois, mieux informé de leurs Privileges, il la reprit & la réünit de nouveau à la Couronne en 1430. ce que Loüis XI. fit pareillement en 1465. Humbert Aſtier & ſes Freres y poſſedoient la moitié de la Viguerie qu'ils vendirent à Philippe le Hardy en 1275. *V. les Droits du Roy, de Dupuy.* Il y a en cette Ville une Collégiale dédiée à S. Eſtienne ; le Chapitre eſt compoſé de quinze Canonicats à la nomination du Tréſorier de la ſainte Chapelle de Bourges. Il y a une autre Egliſe dédiée à S. Vincent. C'eſt un Bailliage régi par la Coûtume de Berry. Il y a un Grenier à ſel ; c'étoit une des plus conſidérables Villes de l'Aquitaine du tems de Robert Gaguin ; c'eſt à préſent la troiſiéme Ville de la Province. Les Anglois brûlerent les Fauxbourgs de cette Ville ſous le regne de Charles VII. & en 1521. elle fut auſſi pillée par cinq cens Avanturiers.

DUN-les-Places, dans le Nivernois, Diocèſe de Nevers, Parlement de Paris, Intendance de Moulins, Election de Château-Chinon, a 315 ha-

bitans. C'eſt une Paroiſſe ſituée en terres à ſeigle, bled noir & avoine, d'un ſi foible rapport, que les habitans n'en ont pas pour ſe nourrir ſix mois de l'année : la nourriture des beſtiaux & la façon des bois de moule, font tout leur revenu. M. de Maſcarany & M. le Comte de Montal en ſont Seigneurs.

DUN-ſur-grand-Ris, dans le Nivernois, Diocèſe de Nevers, Parlement de Paris, Intendance de Moulins, Election de Nevers, a 243 habitans. C'eſt une Paroiſſe ſituée en pays de montagnes; terres d'un médiocre rapport à ſeigle, le pacage y eſt reſſerré; il y a du foin ſuffiſamment pour les beſtiaux qui y ſont, qu'on engraiſſe lorſqu'ils ſont vieux; il y a une forêt de bois taillis, appartenant à M. le Duc de Nevers. M. le Comte d'Oſnay en eſt Seigneur.

DUNEAU, dans le Maine, Diocèſe du Mans, Parlement de Paris, Intendance de Tours, Election du Mans, a 317 habitans.

DUNES ou S. Sixte de Dunes, Bourg, dans le Condomois, Diocèſe de Condom, Parlement & Intendance de Bordeaux, Election de Condom, a 900 habitans.

DUNET, dans le Berry, Diocèſe de Bourges, Parlement de Paris, Intendance de Bourges, Election de Blanc, a 136 habitans.

DUNIERE ou le Prieuré de Duniere, dans le bas Languedoc, Diocèſe de Puy, Parlemens de Toulouſe, Intendance de Montpellier, Recette du Puy, a 228 habitans.

DUNIERE-lez-Joyeuſe, dans le bas Languedoc, Diocèſe du Puy, Parlement de Toulouſe, Intendance de Montpellier, Recette du Puy, a 171 habitans.

DUNION-Bouy; il y a une Mairie Royale, eſſortiſſante au Bailliage de Troyes.

DUNKERQUE, Ville, dans la Flandre Flamingante, Diocèſe d'Ypres, Parlement de Paris, Intendance de Lille, il y a une Subdélégation; elle a 8190 habitans. Cette Ville forme avec un petit territoire voiſin, un Gouvernement Militaire de Province, ſeparé & independant de celui de la Flandre Françoiſe. Cette Ville doit ſon origine à une Egliſe, bâtie entre les Dunes, d'où lui eſt venu ſon nom; parce que *Kerk* en Flamand ſignifie une Egliſe. Il y a environ ſept cens ans, que Baudoüin Belle-Barbe a fondé cette Ville, que les Comtes de Flandre ſes Succeſſeurs ont ornée de grands Privilèges; ils en ont même rendu le Port franc : cela a donné occaſion aux Dunkerquois de s'appliquer à la marine, où ils ont dans la ſuite excellé, tant en qualité d'Armateurs que pour la pêche. Cette Ville eſt demeurée aux Comtes de Flandre juſqu'à Robert de Bethune, qui la donna à Robert de Caſſel ſon fils puiné; & Yoland, fille unique de celui-ci, la porta dans la Maiſon de Bardou : elle paſſa enſuite de la même maniere, dans celles de Luxembourg & de Bourbon. Charles-Quint, qui comme firent auſſi les autres Rois d'Eſpagne, en conſervant toûjours le haut Domaine, y établit en 1535. l'Amirauté de Flandre.

Dunkerque fut pris par les François en 1646. repris par les Eſpagnols en 1652. mais les François l'ont reconquis en 1658. après avoir défait l'armée Eſpagnole à la bataille des Dunes. Ils la remirent aux Anglois, qui l'aſſiégeoient auſſi par mer. Loüis XIV. l'a rachetée cinq millions en 1660. Ce Prince y a fait faire des travaux très-conſidérables, qui ont été ratez en exécution de la Paix d'Utrecht : & la Ville eſt reſtée à la France; mais le Port a été comblé; les Jettées en mer, le fameux Riſban & les autres Forts qui avoient coûté des ſommes immenſes, entierement détruits. Il y a un Bailliage, démembré de celui de Berg-S. Vinox, & reſſortiſſant au Conſeil d'Artois, d'où par Appel au Parlement de Paris. La Cure de cette Ville eſt très-conſidérable; ſon Egliſe eſt dédiée à Saint Jean.

DUNSTHALL, dans la baſſe Alſace, Diocèſe de Straſbourg, Conſeil & Intendance d'Alſace, Bailliage de Marmoutier, a 77 habitans.

DUNTZENHEIM, dans la baſſe Alſace, Diocèſe de Straſbourg, Conſeil & Intendance d'Alſace, Bailliage de Bouxviller, a 184 habitans.

DUNOIS, *Pagus Dunenſis*, Pays, du Gouvernement de la Province d'Orleanois. Il y a Comté & Vicomté. Sa Ville Capitale eſt Châteaudun, dont on a parlé en ſon lieu; de même que des Evêques qui entreprirent de s'y établir, & de ſes Seigneurs particuliers qui portoient la qualité de Vicomte : mais il reſte à remarquer, que ce pays a eu auſſi des Comtes dès les premiers tems. Gregoire de Tours fait mention d'un, au Livre 7. Chapitre 29. ſans le nommer, c'étoit au ſixiéme ſiécle; & le P. Mabillon dans les Actes des Saints de l'Ordre de S. Benoît, parle d'un autre appellé Lambert, qui vivoit en 878. Dans le ſiécle ſuivant ce Comté fut donné avec ceux de Chartres & de Blois, à Thibaud le Tricheur, dont la poſterité eut auſſi les Comtez de Champagne & de Brie; mais il paroît qu'elle regarda long-tems le Dunois, comme une ſimple dépendance, parce qu'elle n'en prenoit point le titre. Les Princes ſe qualifioient ſeulement Comtes de Chartres & de Blois; ce furent les derniers qui ſe dirent auſſi Comtes de Dunois : & Jean de Châtillon qui leur avoit ſuccedé après Marie d'Aveſnes ſa mere, fille de Marguerite de Blois, joignoit pareillement le titre de Comte de Dunois à ſes autres Comtez. Guy II. de Châtillon n'ayant plus d'enfans, vendit ce Comté avec celui de Blois en 1391. à Loüis Duc d'Orleans & à Valentine de Milan ſa femme, deux cens mille francs d'or. Ce Prince eut de plus la Vicomté de Châteaudun, qui fut confiſquée ſur Pierre de Craon, pour ſon attentat ſur la perſonne du Connétable de Cliſſon, & il l'unit au même Comté. Mais en 1439. Charles Duc d'Orleans fils de Loüis, gratifia de l'un & de l'autre, Jean ſon frere bâtard, qui eſt ſi célébre dans nôtre Hiſtoire, ſous le nom du bâtard de Dunois, & il s'en réſerva ſeulement l'hommage. Les Ducs de Longueville qui deſcendoient de ce Jean, ont toûjours poſſedé ce Comté, juſqu'à Marie d'Orleans Ducheſſe de Nemours, la derniere de leur nom, qui la donna à Henry-Loüis de Soiſſons, Prince de Neufchâtel, fils naturel de Louis de Bourbon Comte de Soiſſons ſon oncle; & il a paſſé depuis au Duc de Luines, qui avoit épouſé la fille du Donataire, laquelle lui a laiſſé des enfans. *Voyez du Puy des droits du Roy.* Dans le Dunois, la plûpart des hautes Juſtices ont leur Coûtume particuliere.

DUO

DUONNE, dans la Bourgogne, Diocèſe de Châlon, Parlement & Intendance de Dijon, Bailliage & Recette de Châlon, a 414 habitans.

DUP

DUPPINGHEIM, dans la baſſe Alſace, Diocèſe de Straſbourg, Conſeil & Intendance d'Alſace, Terres de la Nobleſſe, a 225 habitans.

DUR

DURAN, dans l'Armagnac, Diocèſe d'Auch, Parlement de Toulouſe, Intendance d'Auch, Election d'Armagnac, a 231 habitans.

DURANCE, dans le Condomois, Diocèſe de Condom, Parlement & Intendance de Bordeaux, Election de Condom, a 396 habitans.

DURANCE, *Durentia*, Riviere, qui prend ſa ſource auprès du Mont-Genevre en Dauphiné, paſſe par Briançon, au pied d'Ambrun, par Sifteron, Lambeſc & Cavaillon, & ſe jette dans le Rhône auprès de Barbentane, à une lieuë d'Avignon. Cette Riviere n'eſt point navigable, à cauſe de ſa rapidité; elle change ſouvent de lit, & ravage, par ſes débordemens fréquens, les terres des environs de ſon cours. Les Romains nous en ont laiſſé la même deſcription. Cette Riviere ne porte que des eſpeces de radeaux, que l'on deſcend juſqu'au Comtat Venaiſſin. L'on ſe ſert de poutres & de planches, pour former ces radeaux avec leſquels on deſcend ſeulement, parce qu'on ne les peut pas remonter.

DURANVILLE, *Durandivilla*, dans la Normandie, Diocèſe de Liſieux, Parlement de Roüen, Intendance d'Alençon, Election de Bernay, a 316 habitans.

DURAS, Ville, dans l'Agenois, Diocèſe d'Agen, Parlement & Intendance de Bordeaux, Election d'Agen, a 1359 habitans. Cette Ville eſt à neuf lieuës de Bordeaux: elle a été érigée en Duché, en faveur de la Maiſon de Durefort en 1689. Elle avoit déja été érigée en Duché-Pairie en 1668. mais les Lettres ne furent pas verifiées.

DURBAN, dans le pays de Foix, Diocèſe de Pamiers, Conſeil & Intendance de Rouſſillon, Recette de Foix, a 719 habitans.

DURBAN, dans le bas Armagnac, Diocèſe d'Auch, Parlement de Toulouſe, Intendance d'Auch, Election d'Aſtarac, a 46 habitans.

DURBIZE', dans le Forez, Diocèſe de Lion, Parlement de Paris, Intendance de Lion, Election de Roanne, a 339 habitans.

DURCET, dans la Normandie, Diocèſe de Séez, Parlement de Roüen, Intendance d'Alençon, Election de Falaiſe, a 331 habitans. C'eſt un Marquiſat, qui appartient à la Maiſon d'Anzeray, où cette Terre entra par le mariage d'Etienette le Foreſtier, avec Pierre Anzeray Seigneur de Courvaudon, vers l'an 1530. Elle avoit donné le nom à des Gentilshommes, qu'on trouve dans des titres du treiziéme ſiécle. La Cure eſt à la nomination de l'Abbeſſe de Villers-Caniver.

DURDAT, Bourg, dans le Bourbonnois, Diocèſe de Bourges, Parlement de Paris, Intendance de Moulins, Election de Montluçon, a 255 habitans. Ce Bourg eſt ſitué à deux lieuës de Montluçon; c'eſt bonnes terres à ſeigle & avoine; les foins plus que ſuffiſans pour la nourriture des beſtiaux qu'on y éleve, dont on fait un bon commerce. La Paroiſſe eſt contiguë aux forêts de Gonremaille & Mazergues, d'haute futaye, appartenant au Roy. M. le Duc eſt Seigneur de ce lieu.

la DURE & Paſſat, dans le Bourbonnois, Diocèſe de Bourges, Parlement de Paris, Intendance de Moulins, Election de Montluçon, a 129 habitans. M. le Duc & M. de Bartillat en ſont Seigneurs. Il y a des vignes de petite qualité; le terroir eſt maigre, & les pacages ſerrez.

DUREIL, dans l'Anjou, Diocèſe d'Angers, Parlement de Paris, Intendance de Tours, Election de la Fléche, a 113 habitans.

DURETAL, *voyez* Durtal.

DURETTE, dans le Beaujolois, Diocèſe de Lion, Parlement de Paris, Intendance de Lion, Election de Villefranche, a 114 habitans.

DURFORT, dans le haut Languedoc, Diocèſe de Lavaur, Parlement & Intendance de Toulouſe, Recette de Lavaur, a 219 habitans.

DURFORT, dans le bas Languedoc, Diocèſe d'Alais, Parlement de Toulouſe, Intendance de Montpellier, Recette d'Alais, a 712 habitans.

DURFORT, dans le pays de Foix, Diocèſe de Pamiers, Parlement de Toulouſe, Intendance de Perpignan, Recette du Comté de Foix, a 500 habitans.

DURIO, nom ancien, que Strabon donne à la Ville, que nous appellons préſentement Sifteron.

DURMIGNAT, dans l'Auvergne, Diocèſe de Clermont, Parlement de Paris, Intendance & Election de Riom, a 326 habitans.

DURNE, dans la Franche-Comté, Diocèſe, Parlement & Intendance de Beſançon, Bailliage & Recette d'Ornans, a 135 habitans.

DURNINGEN, dans la haute Alſace, Diocèſe de Baſle, Conſeil & Intendance d'Alſace, une partie du Bailliage de Pfaffenhoven, & l'autre de celui de Kockerſberg, a 150 habitans.

DURNON, dans la Franche-Comté, Diocèſe, Parlement & Intendance de Beſançon, Bailliage & Recette de Salins, a 82 habitans.

DUROCORTORUM, Ville Capitale des *Remi*, dans la Gaule Belgique. Elle a depuis changé ſon nom, & pris celui de Reims de ſes Peuples. Elle a été établie la Métropole de la ſeconde Belgique, dans la diviſion des Gaules, par Valentinien. *Voyez* Reims.

DURONBACH, dans la baſſe Alſace, au Comté d'Hanau, Diocèſe de Straſbourg, Conſeil & Intendance d'Alſace, Bailliage d'Haguenau, a 410 habitans.

DURSTELL, dans la baſſe Alſace, Diocèſe de Straſbourg, Conſeil & Intendance d'Alſace, Terres de la Nobleſſe, a 59 habitans.

DURTAL ou Dureſtal, *Duriſtallum*, petite Ville & Comté, ſur le Loir en Anjou, à deux lieuës de la Fléche au couchant, Diocèſe d'Angers, Parlement de Paris, Intendance de Tours, Election de Baugé, a 1128 habitans. Foulques Nerra Comte d'Anjou, la fit bâtir vers 1040. & Geoffroy Martel ſon fils, qui y conſtruiſit le Château, la donna en 1053. à Hubert de Champagne. Menage remarque après le Laboureur, que cette Ville a depuis changé ſouvent de Seigneurs, entre leſquels G. le Breton met Amaury de Craon. On peut voir la ſuite de ces Seigneurs dans l'Hiſtoire de Sablé; après la Maiſon de Champagne, Durtal a été dans celles de Machefelon, de Parchenay, de Châlon-Orange, de Hullon, de la Jaille, du Mas, de Scepeaux, d'Epinay, de Schomberg & du Pleſſis-Liancourt, avant que d'entrer dans la Maiſon de la Rochefoucaut, qui la poſſede aujourd'hui. L'Abbé de S. Aubin d'Angers nomme à la Cure, qui eſt dédiée à S. Leonard. La Juriſdiction de la Comté de Durtal, s'étend ſur dix-huit Paroiſſes.

DURY, dans le Cambreſis, Diocèſe de Cambray, Parlement de Doüay, Intendance de Lille, Subdélegation de Cambray, a 46 habitans.

DURY, dans la Picardie, Diocèſe de Noyon, Parlement de Paris, Intendance d'Amiens, Election de S. Quentin, a 94 habitans.

DURY-Ameilly, dans la Picardie, Diocèſe d'Amiens, Parlement de Paris, Intendance & Election d'Amiens, a 607 habitans.

DUS

DUSSAT, dans le Périgord, Diocèſe de Périgueux, Parlement & Intendance de Bordeaux, Election de Périgueux, a 1000 habitans.

DUV

DUVIELLE, *Dei-Villa*, Abbaye, de l'Ordre de Prémontré : elle eſt ſituée dans la Gaſcogne, Diocèſe d'Acqs, & a été fondée par Navarrus Evêque de Conſerans, vers le commencement du treiziéme ſiécle. On y compte juſqu'en 1662. vingt-deux Abbez.

DUVY, dans la Picardie, Diocèſe de Senlis, Parlement de Paris, Intendance de Soiſſons, Election de Creſpy, a 169 habitans.

DUZ

DUZEY, dans le pays Meſſin, Diocèſe de Verdun, Parlement & Intendance de Metz, Recette de Verdun, a 56 habitans.

DYE

DYE, dans la Champagne, Diocèſe de Langres, Parlement & Intendance de Paris, Election de Tonnerre, a 428 habitans.

DYE, Evêché, *voyez* Die.

DYENNE, dans le Nivernois, Diocèſe de Nevers, Parlement de Paris, Intendance de Moulins, Election de Nevers, a 255 habitans.

DYV

DYVE, *Diva*, dans la Normandie, Diocèſe de Liſieux, Parlement & Intendance de Roüen, Election de Pont-l'Evêque, a 247 habitans.

EADAINVILLE, dans la Beauce, Diocéſe de Chartres, Parlement de Paris, Intendance d'Orleans, Election de Chartres, a 59 habitans.

EAM

EAMP, dans la Normandie, Diocéſe, Parlement & Intendance de Roüen, Election d'Arques, a 161 habitans.

EAR

EARMAIN, dans la Flandre, Diocéſe de Cambray, Parlement de Doüay, Intendance de Maubeuge, Gouvernement du Queſnoy, a 343 habitans.

EAU

l'EAU-lez-Chartres, Abbaye de Filles, de l'Ordre de Cîteaux, dans le Diocéſe de Chartres: cette Abbaye a été fondée en 1216. par Eliſabeth Comteſſe de Chartres. Pluſieurs Comtes de Blois lui ont fait beaucoup de bien.

EAUBONNE, dans l'Iſle de France, Diocéſe, Parlement, Intendance & Election de Paris, a 120 habitans.

EAUCE', dans la Bretagne, Diocéſe & Parlement de Rennes, Intendance de Nantes, Recette de Rennes, a 186 habitans.

EAUCOURT, Abbaye d'Hommes, de l'Ordre de S. Auguſtin; elle eſt ſituée dans l'Artois, Diocéſe d'Arras, près Sapaume: elle eſt en Régle, & a été fondée en 1100. par Odon, Prêtre & Hermite.

EAUMES, dans le Périgord, Diocéſe de Périgueux, Parlement & Intendance de Bordeaux, Election de Périgueux, a 80 habitans.

EAVIS, dans la Normandie, Diocéſe, Parlement & Intendance de Roüen, Election d'Arques, a 160 habitans. M. de la Londe en eſt Seigneur.

EAUMET, *Ulmetum* ou *Sylva Regalis*, Abbaye d'Hommes, Ordre de Cîteaux, Diocéſe d'Arles, Fille de Bonnevaux, Diocéſe de Vienne. Elle a été fondée vers l'an 1175. ſous l'invocation de la ſainte Vierge, moyennant la ceſſion à rente, qui lui fut faite par Imbert Archevêque d'Arles, de l'Egliſe d'Aumet, que les Moines quitterent l'an 1200. car Ildefonſe Roy d'Arragon & Marquis de Provence, avoit donné l'an 1194. la Sauve d'Albaron ou la Sauve Royale, à Eſtienne Abbé d'Aumet, pour y conſtruire un Monaſtére. Dom Claude Equennot a tiré d'un Cartulaire de Val-Magne tom. VIII. de ſes Fragmens Hiſtoriques, que l'on conſerve Manuſcrit dans la Bibliotheque de Saint Germain-des-Prez à Paris, une Lettre de Raimond de Berenger, Comte & Marquis de Provence, par laquelle il défend expreſſément aux habitans de ſainte Marie près la mer, & à ceux d'Albaron, de couper le moindre morceau de bois, dans la forêt d'Albaron, ſans la permiſſion de l'Abbé.

EAUNE, *de Ulnis*, Abbaye d'Hommes, de l'Ordre de Cîteaux, dans le Diocéſe de Toulouſe en Languedoc: cette Abbaye a été fondée en 1137. elle vaut deux mille cinq cens livres de rente à l'Abbé.

EAUNE, petite Riviere du pays de Caux, dans la Normandie: elle prend ſa ſource entre Aumale & Neufchâtel, au-deſſus du Bourg de Mortemer qu'elle arroſe, auſſi-bien que S. Germain, Sainte-Beuve, Faiſque, Claye, Baillolet, Bailleul, Neuville, Freoville, Londeniere, Boiſſel, Vanchy, Dourran, Angreville, Merville, Chauſſé, Ancourt, Martin-Egliſe & Etran, & ſe jette une lieuë au-deſſus de Dieppe, dans la Riviere d'Arques, après un cours de huit lieuës.

EAUSE ou Euſe, *Eluſa*, Ville, dans l'Armagnac, Diocéſe d'Auch, Parlement de Toulouſe, Intendance d'Auch, Election d'Armagnac, a 860 habitans. Cette Ville eſt ſituée auprès de l'ancienne Ville d'Euſe, *Eluſa*, qui du tems des Romains, étoit une des plus conſidérables des Gaules; c'étoit la Capitale des *Eluſates*, dont Céſar fait mention dans ſes Commentaires. Elle vint au pouvoir des Goths, dans la décadence de l'Empire Romain; Clovis les en chaſſa, & ſous les deſcendans de ce Prince, les Gaſcons s'étant introduits dans ces contrées, *Eluſa* devint la Capitale de la Gaſcogne, qu'on nommoit auſſi Novempopulanie. Dans le neuviéme ſiécle elle a été détruite par les Normans, & ſon Diocéſe Métropolitain transferé à Auch. L'endroit où étoit ſituée *Eluſa* eſt preſque deſert: on l'appelle la Cioutad ou Cité, & l'on a conſtruit auprès, cette petite Ville, à laquelle l'on a donné le nom de l'ancienne Euſe. Elle a d'abord appartenu aux Comtes de Fezenzac, puis aux Comtes d'Armagnac leurs cadets. Elle eſt ſur la Geliſe, à ſept lieuës d'Auch. C'eſt la Capitale du pays d'Eauzan.

EAUZAN ou Eauſan, petit pays de Gaſcogne, dans l'Armagnac, ſitué le long de la Geliſe, entre Gabaret & Auch: il n'a point d'autre lieu conſidérable qu'Euſe, qui lui a donné ſon nom.

EBA

EBANGE, dans le pays Meſſin, Diocéſe, Parlement, Intendance & Recette de M. a 86 habitans.

EBATY, dans la Bourgogne, Diocéſe de Châlon, Parlement & Intendance de Dijon, Bailliage, Grenier à ſel & Recette de Beaune, a 180

habitans. Ce lieu qui eſt de la Paroiſſe de Chaudenay, eſt ſitué dans une plaine; il y paſſe un bras de la riviere de Dueſne, qui eſt contigu à leur finage, ſur laquelle il y a des ponts, qui ſont très-utiles pour aller à Chaudensy : c'eſt un pays rempli de vignes & de prez.

EBD

EBDE, dans le bas Languedoc, Diocèſe du Puy, Parlement de Toulouſe, Intendance de Montpellier, Recette du Puy, a 72 habitans.

EBE

EBERBACH, dans la baſſe Alſace, Diocèſe de Straſbourg, Conſeil & Intendance d'Alſace, Bailliage de Wert, a 105 habitans.

EBERMUNSTER, dans la baſſe Alſace, Diocèſe de Straſbourg, Conſeil & Intendance d'Alſace, Bailliage de Benfeld, a 166 habitans. Il y a une célèbre Abbaye, de l'Ordre de S. Benoît, au bord de l'Ill, entre Schleſtat & Benfeld : cette Abbaye a été fondée par le Roy Sigebert II. ſous l'Epiſcopat de S. Arbogaſte, Evêque de Straſbourg. Elle avoit autrefois voix aux Dietres de l'Empire; ſon revenu eſt de quinze mille livres.

EBERSHEIN, dans la baſſe Alſace, Diocèſe de Straſbourg, Conſeil & Intendance d'Alſace, Bailliage & Recette de Châtenois, dans les Terres du grand Chapitre, a 466 habitans.

EBL

EBLY, dans la Brie, Diocèſe de Meaux, Parlement & Intendance de Paris, Election de Meaux, a 343 habitans.

EBR

EBREVILLE, *Eborolium*, *Ebrolium*, autrefois, *Prædium Apollinaris Sidonii*, Ville, dans l'Auvergne, Diocèſe de Clermont, Parlement de Paris, Intendance de Moulins, Election de Gannat, a 875 habitans. Cette Ville eſt ſur les frontières du Bourbonnois, à dix lieuës de Moulins, & à trois au nord de Riom ſur la Sioule : c'eſt bon terroir à ſeigle & avoine, peu de froment & d'orge; peu de fruits; aſſez de vignes : des Fours à chaux, & un très-bon Marché par Semaine.

Il y a une belle & célèbre Abbaye, de l'Ordre de S. Benoît, ſous l'Invocation de S. Leodegare : elle a été fondée l'an 971. ſous le régne de Lothaire. Ce lieu eſt ancien, il appartenoit autrefois à Sidonius Apollinaris. Son Abbé eſt Régulier, il a dix mille livres de revenu; il eſt Seigneur de la Ville. Cette Abbaye a de très-beaux droits.

EBRODUNTII, Peuples des Alpes Maritimes. Ils occupoient une partie de ce qui forme à préſent le Diocèſe d'Ambrun. Il paroît même qu'ils avoient fait auparavant partie des *Caturiges*. Leur Ville Capitale étoit *Eburodunum*, à préſent Ambrun, *voyez* Ambrun.

EBU

EBURIE, Bourg, dans le Limoſin, Diocèſe de Limoges, Parlement de Bordeaux, Intendance & Election de Limoges, a 889 habitans.

EBURIE, dans le Limoſin, Diocèſe de Limoges, Parlement de Bordeaux, Intendance de Limoges, Election de Brives, a 244 habitans.

EBURODUNUM, *voyez* Ambrun.

EBUROVICES ou *Eburdici*, Peuples de la Gaule Celtique, qui faiſoient partie des *Aulerci*. Ils comprenoient le terrain du Diocèſe d'Evreux, *voyez* Evreux.

ECA

ECAM, dans la Champagne, Diocèſe de Langres, Parlement & Intendance de Paris, Election de Tonnerre, a 436 habitans.

ECARDENVILLE, dans la Normandie, Diocèſe d'Evreux, Parlement & Intendance de Roüen, Election d'Evreux, a 330 habitans. M. de Bimorel en eſt Seigneur.

ECARDENVILLE, dans la Normandie, Diocèſe d'Evreux, Parlement de Roüen, Intendance d'Alençon, Election de Conches, a 242 habitans.

ECAUNETS, dans la Gaſcogne, Diocèſe de Tarbes, Parlement de Bordeaux, Intendance d'Auch, Recette du Comté de Bigorre, a 163 habitans.

ECAUSSEVILLE ou Eſcoſſeville, dans la Normandie, Diocèſe de Coutances, Parlement de Roüen, Intendance de Caën, Election de Valognes, a 215 habitans. Ce lieu eſt ſitué dans le Coutentin près de Montebourg. Il y a un très-beau Château à la moderne, appartenant à M. le Comte d'Harcourt d'Olonde, qui y fait ſa demeure; il nomme à la Cure. Il y a une Chapelle peu conſidérable, ſous le titre de S. Clair. Les herbages y ſont grands & bons.

ECAUVILLE, dans la Normandie, Diocèſe d'Evreux, Parlement de Roüen, Intendance d'Alençon, Election de Conches, a 149 habitans.

ECH

ECHAILLY, dans la Champagne, Diocèſe de Sens, Parlement de Paris, Intendance & Election de Châlons, a 361 habitans. Il y a une Abbaye, de l'Ordre de Cîteaux : elle a été fondée en 1131. L'Abbé & les Religieux n'ont enſemble que dix mille livres de revenu.

ECHALAT, Bourg, dans l'Angoumois, Diocèſe de Saintes, Parlement de Paris, Intendance de la Rochelle, Election de Cognac, a 511 habitans.

ECHALIS, Abbaye. *Voyez* Eſchalles.

ECHALON, dans la Normandie, Diocèſe de Séez, Parlement de Roüen, Intendance d'Alençon, Election de Falaiſe, a 401 habitans.

ECHALON, dans la Bourgogne, Diocèſe de Bugey, Parlement & Intendance de Dijon, Recette de Bugey, a 561 habitans.

ECHANGARNIER, dans la Bourgogne, Diocèſe d'Autun, Parlement & Intendance de Dijon, Recette d'Autun, a 166 habitans.

ECHASSIERES, dans l'Auvergne, Diocèſe de Clermont, Parlement de Paris, Intendance & Election de Riom, a 279 habitans. C'eſt une Paroiſſe ſituée dans la montagne de Nuits, à une lieuë & demie de la riviere de Sioulle; c'eſt un mauvais terroir à ſeigle & avoine; bons pacages, aſſez de foin; un bon commerce de beſtiaux; beaucoup de fruits; pluſieurs bois taillis & futaye. M. le Marquis de Beauvais en eſt Seigneur.

ECHAUFOUR, Bourg & ancienne Baronie, dans la Normandie, Diocèſe de Séez, Parlement

lement de Roüen, Intendance & Election d'Alençon, a 1186 habitans. Il eſt ſitué entre l'Aigle & Séez, ſur une petite Riviere qui ſe jette dans la Rille. Il y a Marché.

l'ECHELLE ou Choſelle, dans la Picardie, Diocèſe de Soiſſons, Parlement de Paris, Intendance & Election de Soiſſons, a 102 habitans.

l'ECHELLE & Dincourt, dans la Picardie, Diocèſe d'Amiens, Parlement de Paris, Intendance d'Amiens, Election de Mondidier, a 88 habitans.

ECHENAY, *Equercetum*, Baronie, dans le Baſſigny, Diocèſe de Toul, Parlement de Paris, Intendance de Châlons, Election de Chaumont, a 133 habitans. Le Chapitre de Joinville eſt Patron de la Cure; ſon Egliſe eſt dédiée à S. Martin. Il y a un Château dans lequel eſt la Chapelle de ſainte Catherine. Le lieu dit Epinceloy en dépend.

ECHENON, dans la Bourgogne, Diocèſe de Lion, Parlement & Intendance de Dijon, Bailliage de S. Jean de Loſne, Recette de Dijon, a 333 habitans.

l'ECHERELLE, dans le Diocèſe de Troyes, en Champagne. L'on a transferé près de ce lieu, les Chartreux de Laprée.

les ECHEROLLES, dans le Bourbonnois, Diocèſe de Nevers, Parlement de Paris, Intendance & Election de Moulins, a 96 habitans.

ECHIGEY, dans la Bourgogne, Diocèſe de Langres, Parlement, Intendance, Bailliage, Grenier à ſel & Recette de Dijon, a 76 habitans. Ce lieu eſt à trois lieuës de Dijon, & à deux de S. Jean de Loſne; il y paſſe un petit ruiſſeau. C'eſt un pays marécageux.

ECHILLEUSE, dans le Gâtinois, Diocèſe de Sens, Parlement & Intendance de Paris, Election de Nemours, a 696 habitans.

ECHIREY, dans la Bourgogne, Diocèſe de Langres, Parlement, Intendance, Bailliage & Recette de Dijon, a 141 habitans.

ECHTERNACH ou Epternach, *Epternacum* ou *S. Vvillibrordi Epternacenſis Abbatia*, Abbaye d'Hommes, Ordre de S. Benoît: elle eſt ſituée au Duché de Luxembourg, ſur la riviere de la Saur ou la Sarre, au Diocèſe & à trois lieuës de Trèves. Elle a été fondée par Pepin, ſurnommé le Gros, Maire du Palais l'an 696.

ECHUFFE', dans la Normandie, Diocèſe de Séez, Parlement de Roüen, Intendance & Election d'Alençon, a 224 habitans.

ECK

ECKBOLSHEIM, dans la baſſe Alſace, Diocèſe de Straſbourg, Conſeil & Intendance d'Alſace, Terres de la Nobleſſe, a 363 habitans.

ECL

ECLACHE, *Eſilachia*, dans l'Auvergne, Diocèſe de Clermont, Parlement de Paris, Intendance de Riom, Election de Clermont, a 150 habitans. Il y avoit ci-devant une Abbaye de Filles, de l'Ordre de S. Benoît, fondée vers l'an 1159. à ſept lieuës de Clermont, où elle a été depuis transferée.

ECLAIBES, dans la Flandre, Diocèſe de Cambray, Parlement de Doüay, Intendance & Gouvernement de Maubeuge, a 122 habitans.

ECLAIRON, Bourg, dans la Champagne, Diocèſe de Châlons, Parlement de Paris, Intendance de Châlons, Election de Vitry-le-François, a 586 habitans. Ce Bourg eſt ſitué ſur la riviere de Blaiſe, à deux lieuës & demie de ſon embouchure dans la Marne, & à pareille diſtance de S. Dizier.

ECLE, dans la Bourgogne, Diocèſe de Châlon, Parlement & Intendance de Dijon, Bailliage, Grenier à ſel & Recette de Châlon, a 168 habitans. Ce lieu qui eſt de la Paroiſſe de S. Remy, eſt ſitué en pays plat: il y a une petite Riviere & un pont, proche un Moulin qui eſt deſſus; c'eſt un pays de plaine; il y a peu de vignes.

ECLIMONT, Comté, dans la Beauce, Diocèſe de Chartres, Parlement de Paris, Intendance d'Orleans, Election de Chartres, a 181 habitans.

ECLIVIEUX, dans l'Artois, Diocèſe d'Arras, Parlement de Paris, Intendance d'Amiens, Gouvernance, Bailliage & Recette de S. Pol, a 105 habitans.

ECLOSE, dans le Dauphiné, Diocèſe de Vienne, Parlement & Intendance de Grenoble, Election de Vienne, a 561 habitans.

ECLOT, *voyez* l'Abbaye d'Eclot.

l'ECLUSE, dans le Rouſſillon, Diocèſe de Perpignan, Conſeil, Intendance & Viguerie de Rouſſillon, a 102 habitans.

l'ECLUSE, dans la Flandre Vallonne, Diocèſe d'Arras, Parlement de Doüay, Intendance de Lille, Subdélégation de Doüay, a 740 habitans.

ECLUSELLES, dans le Perche, Diocèſe d'Evreux, Parlement de Paris, Intendance d'Alençon, Election de Verneüil, a 343 habitans.

ECO

ECOLLES, dans le Bourbonnois, Diocèſe de Nevers, Parlement de Paris, Intendance de Moulins, Election de Gannat, a 297 habitans. C'eſt une Collecte, dépendante de la Paroiſſe de Brons, ſituée en plaine, ſur la grande route d'Auvergne, au bord de la riviere de Sioulles: ce ſont terres maigres à ſeigle & avoine; quelques vignes; mauvais pacages: il y a pluſieurs bois taillis, dont les habitans font commerce.

ECOLOUBRE, dans le haut Languedoc, Diocèſe d'Alet, Parlement & Intendance de Toulouſe, Recette d'Alet, a 281 habitans. Ce lieu eſt ſur les frontieres d'Eſpagne, au pied des Pyrenées. C'eſt un poſte qui étoit conſidérable avant la conquête du Rouſſillon.

ECOMAN, dans la Beauce, Diocèſe de Chartres, Parlement de Paris, Intendance d'Orleans, Election de Châteaudun, a 261 habitans.

ECORCE'E, dans le Perche, Diocèſe de Séez, Parlement de Paris, Intendance d'Alençon, Election de Verneüil, a 616 habitans.

ECORCHES, dans la Normandie, Diocèſe de Séez, Parlement de Roüen, Intendance d'Alençon, Election d'Argentan, a 432 habitans.

ECORSAIN, dans la Bourgogne, Diocèſe d'Autun, Parlement & Intendance de Dijon, Recette de Semur en Auxois, a 131 habitans. Ce lieu eſt de la Paroiſſe d'Auteroche.

ECOTS, dans la Normandie, Diocèſe de Séez, Parlement de Roüen, Intendance d'Alençon, Election d'Argentan, a 246 habitans.

ECOTS, Bourg, dans la Normandie, Diocèſe, Parlement & Intendance de Roüen, Election de Giſors, a 469 habitans. Ce Bourg eſt ſitué dans le Vexin Normand, à trois lieuës d'Andely, près l'Abbaye du Threſor. C'eſt le Siége de la haute Juſtice de la Baronie de Baudemont. M. de Machonville en eſt Seigneur. On y tient Marché.

ECOTS, Terre, dans l'Election de Clermont; elle appartient au Marquis du même nom, Lieutenant Général pour le Roy en Bric.

ECOUCHEY, Bourg & Juriſdiction, dans la Normandie, Diocèſe de Séez, Parlement de Roüen, Intendance d'Alençon, Election d'Argentan, a 1553 habitans. Ce lieu eſt ſitué ſur la riviere d'Orne, une lieuë au-deſſus d'Argentan. On y fabrique beaucoup d'Etamines, & autres pareilles étoffes que l'on appelle petits draps, pour l'uſage des habitans du pays. On y travaille auſſi beaucoup en horlogerie; il y a un Marché.

ECOUSSAN, dans la Guienne, Diocèſe, Parlement, Intendance & Election de Bordeaux, a 554 habitans.

ECOUY, *Eſcovium* ou *Eſcavis*, Bourg & Baronie, dans la Normandie, au Vexin Normand, Diocèſe, Parlement & Intendance de Roüen, Election d'Andely, a 400 habitans. Il y a une Egliſe Collégiale, dédiée à Nôtre-Dame, fondée en 1310. par Enguerand de Marigny Comte de Longueville, Surintendant des Finances; dont le Chapitre eſt compoſé d'un Doyen, de douze Chanoines & de quatre Chapelains. L'un des Chanoines eſt Curé du Bourg, & fait l'Office dans l'Egliſe Collégiale; il y a auſſi un Hôpital. Ce Bourg eſt Siége d'une haute Juſtice, qui releve du Préſidial d'Andely, qui n'en eſt qu'à une lieuë & demie; cette Juſtice eſt pour dix-huit Paroiſſes. Il y a un gros Marché de bled les Vendredis. On voit aux environs pluſieurs belles Maiſons de plaiſance. M. du Pont-Saint-Pierre de Roncherolle en eſt Seigneur, & nomme aux Dignitez, aux Canonicats du Chapitre & à la Cure.

ECQ

ECQUEDEQUE, dans l'Artois, Diocèſe d'Arras, Parlement de Paris, Intendance d'Amiens, Gouvernance, Bailliage & Recette de Lilliers, a 146 habitans.

ECR

ECRAINVILLE, dans la Normandie, Diocèſe, Parlement & Intendance de Roüen, Election de Montivilliers, a 869 habitans.

ECREPIN, dans le pays du Houlme, en Normandie, Diocèſe de Séez, Parlement de Roüen, Intendance d'Alençon, Election de Falaiſe, a 361 habitans. Ce lieu eſt ſur la riviere d'Orne.

ECRETTEVILLE, dans la Normandie, Diocèſe, Parlement & Intendance de Roüen, Election de Caudebec, a 394 habitans. Meſſieurs les Religieux de Feſcamp en ſont Seigneurs.

ECROVILLE ou S. Aubin d'Ecroville, dans la Normandie, Diocèſe d'Evreux, Parlement de Roüen, Intendance d'Alençon, Election de Conches, a 840 habitans.

ECRY, Château, ſitué ſur la riviere d'Aine: ce fut en cet endroit que Thibaud III. Comte de Champagne, fit une aſſemblée des Gentilhommes qui dépendoient de lui en 1199. pour déclarer publiquement le parti qu'il prenoit de ſe croiſer pour la Terre Sainte.

ECU

ECUELLE, dans la Bourgogne, Diocèſe de Châlon, Parlement & Intendance de Dijon, Bailliage & Recette de Nuits, Grenier à ſel de Seurre, a 468 habitans. Ce lieu eſt ſitué à trois lieuës de Nuits, entre Seurre & Verdun; à une lieuë dudit Verdun, & à deux de Seurre: la riviere de Saône paſſe au milieu de ce lieu, du côté du Soleil levant.

ECUFLE, dans le Perche, Diocèſe de Séez, Parlement de Paris, Intendance d'Alençon, Election de Verneüil, a 851 habitans.

ECUIRES, dans la Picardie, Diocèſe de Boulogne, Parlement de Paris, Intendance d'Amiens, Gouvernement de Montreüil, a 330 habitans.

ECUISSE, dans la Bourgogne, Diocèſe de Châlon, Parlement & Intendance de Dijon, Bailliage, Grenier à ſel & Recette d'Autun, a 316 habitans.

ECULLETOT, dans la Normandie, Diocèſe, Parlement & Intendance de Roüen, Election de Montivilliers, a 143 habitans.

ECUPURANY, dans le haut Vivarez, Diocèſe de Viviers, Parlement de Toulouſe, Intendance de Montpellier, Recette de Viviers, a 1765 habitans.

ECUQUETOT, dans la Normandie, Diocèſe, Parlement & Intendance de Roüen, Election de Montivilliers, a 365 habitans.

ECURE, dans la Touraine, vers Amboiſe.

ECUROLLES, dans le Bourbonnois, Diocèſe de Nevers, Parlement de Paris, Intendance de Moulins, Election de Gannat, a 600 habitans. Cette Paroiſſe eſt ſituée à une lieuë de Gannat, même diſtance de la Sioulle & deux de l'Allier; c'eſt terres à froment & orge, de bon rapport; quelques mauvais marais, aſſez de chanvre, peu de fruits & de foin. M. l'Abbé de Cluny en eſt Seigneur.

EDE

EDERN, dans la Bretagne, Diocèſe de Quimper, Parlement de Rennes, Intendance de Nantes, Recette de Quimper, a 386 habitans.

les EDEUX, dans le Poitou, Diocèſe de la Rochelle, Parlement de Paris, Intendance de Poitiers, Election de Niort, a 95 habitans.

EDO

EDOUVILLE, dans le Vexin, Diocèſe de Roüen, Parlement & Intendance de Paris, Election de Pontoiſe, a 156 habitans.

EDR

EDRE, Riviere, qui prend ſa ſource en Anjou, ſur les frontiéres de la Bretagne près Condé, traverſe le Comté Nantois, & ſe jette dans la Loire à Nantes.

EEC

EECKE, dans la Flandre Flamingante, Diocèſe d'Ypres, Parlement de Dolay, Intendance de Lille, Subdélégation de Caſſel, a 379 habitans.

EECKE, dans la Flandre Flamingante, Diocèſe d'Ypres, Parlement de Dolay, Intendance de Lille, Subdélegation de Bailleul, a 316 habitans.

EEQ

EEQUES, dans l'Artois, Diocèſe d'Arras,

Parlement de Paris, Intendance d'Amiens, Gouvernance d'Arras, Bailliage & Recette d'Aire, a 560 habitans.

EEU

EEUCLIN, dans la Flandre, Diocèſe de Cambray, Parlement de Doüay, Intendance & Gouvernement de Maubeuge, a 41 habitans.

EFF

EFF, Abbaye d'Hommes, de l'Ordre de Prémontré, ſituée dans le Fauxbourg de la Ville de Dinant en Hainaut : elle vaut dix mille livres de rente.

EFFIAT, dans le Bourbonnois, Diocèſe de Nevers, Parlement de Paris, Intendance de Moulins, Election de Gannat, a 378 habitans. Cette Paroiſſe eſt ſituée à demi lieuë d'Aigueperſe ; c'eſt bonnes terres à froment & orge, aſſez de fruits & de foins ; beaucoup de chanvres & quelques menus fruits. M. Law en eſt Seigneur.

EFFINCOURT, *Effiscuria*, dans la Champagne, Diocèſe de Toul, Parlement de Paris, Intendance de Châlons, Election de Joinville, a 311 habitans. Cette Paroiſſe eſt de la Principauté de Joinville, & du Préſidial de Chaumont ; l'Abbé de S. Manſui eſt Patron de la Cure, dont l'Egliſe eſt dédiée ſous l'Invocation de Saint Agnan.

EFFRIS, dans la Picardie, Diocèſe de Laon, Parlement de Paris, Intendance de Soiſſons, Election de Laon, a 158 habitans.

EGG

EGGENBACH, petit Ruiſſeau, qui ſepare le Diocèſe de Straſbourg de celui de Baſle : ce Ruiſſeau eſt à une lieuë de Schelestat.

EGL

EGLANDES, dans la Normandie, Diocèſe de Coutances, *voyez* Eglandes.

EGLEGNY, dans la Champagne, Diocèſe de Sens, Parlement & Intendance de Paris, Election de Joigny, a 487 habitans.

EGLINGEN, dans la haute Alſace, Diocèſe de Baſle, Conſeil & Intendance d'Alſace, Bailliage de Thann, a 361 habitans.

EGLI, Riviere du Rouſſillon, qui prend ſa ſource au Pays de Fenoüillades en Languedoc, paſſe par Caudies & Riveſaltes, & ſe jette dans le Golfe de Lion, entre Perpignan & l'étang de Salces.

EGLIS & Villouettre, dans l'Iſle de France, Diocèſe, Parlement, Intendance & Election de Paris, a 275 habitans.

l'EGLISE-au-Bois, dans le Limoſin, Diocèſe de Tulles, Parlement de Bordeaux, Intendance de Limoges, Election de Tulles, a 47 habitans.

l'EGLISE-Labreſpine, dans le Roüergue, Diocèſe de Rodez, Parlement de Toulouſe, Intendance de Montauban, Election de Rodez, a 61 habitans.

EGLISE-Neuve, dans l'Auvergne, Diocèſe de Clermont, Parlement de Paris, Intendance de Riom, Election d'Iſſoire, a 219 habitans.

EGLISE-Neuve-d'Eyrand, dans le Périgord, Diocèſe de Périgueux, Parlement & Intendance de Bordeaux, Election de Périgueux, a 571 habitans.

EGLISE-Neuve, près Condat, dans l'Auvergne, Diocèſe de Clermont, Parlement de Paris, Intendance de Riom, Election de Clermont, a 1153 habitans.

EGLISE-Neuve, ſur Billon, Bourg, dans l'Auvergne, Diocèſe de Clermont, Parlement de Paris, Intendance de Riom, Election de Clermont, a 1207 habitans.

les EGLISES, dans la Marche, Diocèſe de Nevers, Parlement de Paris, Intendance de Moulins, Election de Gueret, a 625 habitans.

les EGLISES d'Argenteüilles, Bourg, dans la Saintonge, Diocèſe de Saintes, Parlement de Bordeaux, Intendance de la Rochelle, Election de S. Jean d'Angely, a 490 habitans.

les EGLISES & Entrecolles, dans le Bourbonnois, Diocèſe de Nevers, Parlement de Paris, Intendance de Moulins, Election de Gueret, a 711 habitans. C'eſt une Paroiſſe ſituée à onze lieuës de Gueret, partie en plaine & partie dans la montagne : il y a de bonnes terres à ſeigle, bled noir, avoine & raves ; il y a peu de foins, mais ſuffiſamment pour la nourriture des beſtiaux ; les pacages ſont fort étendus : il s'y fait un petit commerce de beſtiaux ; beaucoup de châtaigniers & de bois taillis, que les habitans vendent à Limoges ; ils ſont laborieux & commodes. M. le Comte du Dognon en eſt Seigneur.

EGLISSOLLES, dans la Guienne, Diocèſe, Parlement, Intendance & Election de Bordeaux, a 734 habitans.

EGLY, Riviere, qui prend ſa ſource près de Maſſac en Languedoc ; elle traverſe le Rouſſillon, arroſe Eſtaurel & Riveſaltes, & ſe jette dans la Méditerranée, entre le Lac de Leucate & l'embouchure du Ter.

EGU

EGUENIGNE, dans la haute Alſace, Diocèſe de Baſle, Conſeil & Intendance d'Alſace, Bailliage de Betfort, a 86 habitans.

EGUERSHEIM, dans l'Alſace, Diocèſe de Straſbourg, Conſeil & Intendance d'Alſace, Bailliage de Brumpt, a 301 habitans.

EGUET, dans le Rouſſillon, Diocèſe de Pamiers, Conſeil & Intendance de Rouſſillon, Viguerie de Cerdaigne, a 64 habitans.

EGUILLE' ou Eguilly, dans la Bourgogne, Diocèſe d'Autun, Parlement & Intendance de Dijon, Bailliage & Recette d'Arnay-le-Duc, Grenier à ſel de Poüilly, a 92 habitans. Ce lieu eſt ſitué au bas d'une montagne ; il y a un pont ſur une petite Riviere, qui paſſe au bas du Château. L'Abbé de S. Symphorien eſt collateur de la Cure.

EGUISHAIM, Ville, dans la haute Alſace, Diocèſe de Baſle, Conſeil & Intendance d'Alſace, Bailliage de Ruffach, a 610 habitans.

EGUISY-Berthenay, dans la Picardie, Diocèſe de Soiſſons, Parlement de Paris, Intendance & Election de Soiſſons, a 216 habitans.

EHU

EHUNS, dans la Franche-Comté, Diocèſe, Parlement & Intendance de Beſançon, Bailliage & Recette de Veſoul, a 99 habitans.

EJA

EJAUX, dans le Limoſin, Diocèſe de Limoges, Parlement de Bordeaux, Intendance &

Election de Limoges, a 586 habitans.

EIG

EIGLUY & le Col de Neraud, dans le Dauphiné, Diocèse de Die, Parlement & Intendance de Grenoble, Election de Montelimart, a 386 habitans.

EIGUEZ, Riviere, *voyez* Eyguez.

EIM

EIMOUTIERS, Ville, *voyez* Eymontier.

EIX

EIX, dans le pays Messin, Diocèse de Verdun, Parlement & Intendance de Metz, Recette de Verdun, a 172 habitans.

ELA

ELAN, *Ellantum*, dans la Champagne, Diocèse de Reims, Parlement de Paris, Intendance de Châlons, Election de Rethel, a 461 habitans. Il y a une Abbaye d'Hommes, de l'Ordre de Cîteaux, Fille de Lorroix, fondée par Witer Comte de Rethel, l'an 1154. Il en augmenta la fondation l'an 1220. Le revenu de l'Abbé est de six mille livres de rente, & les Religieux au nombre de six, ont quatre mille livres de revenu. Ce Bourg est situé sur la Meuse, entre Mezieres & Donchery.

ELANCOURT, dans la Beauce, Diocèse de Chartres, Parlement & Intendance de Paris, Election de Montfort, a 251 habitans.

ELB

ELBACH, dans la haute Alsace, Diocèse de Basle, Conseil & Intendance d'Alsace, Bailliage de Thann, a 386 habitans.

ELBES, dans le Quercy, Diocèse de Cahors, Parlement de Toulouse, Intendance de Montauban, Election de Villefranche, a 361 habitans.

ELBEUF, *Elbevium*, Bourg ou petite Ville, dans la Normandie, dans les Diocèses de Roüen & d'Evreux, Parlement & Intendance de Roüen, Election de Pont-de-l'Arche, a 4590 habitans. Ce Bourg est situé au bord de la Seine. Il a été érigé en Duché-Pairie l'an 1581. en faveur de la Maison de Lorraine; il est à trois lieuës de Roüen. La Manufacture des Draps d'Elbeuf, est la plus considérable de toute la Normandie: on l'a établie en 1667. elle occupe à présent plus de huit mille personnes, tant du Bourg que des environs; elle produit plus de deux millions. L'on y fait aussi une grande quantité de Tapisseries de Bergame & de point d'Hongrie; ces dernieres Manufactures occupent plus de cinq cens personnes. Elbeuf est arrosé par un petit ruisseau, qui sort d'un côteau voisin, & fait moudre ses Moulins, qui sont fort avantageux pour les Manufactures. Ce Bourg est des deux Diocèses de Roüen & d'Evreux; la Paroisse S. Estienne & le Monastére des Ursulines, sont du premier; la Paroisse de S. Jean est de celui d'Evreux. L'on y tient trois Marchez, les Mardy, Vendredy & Samedy, & une grosse Foire le jour de S. Giles. Il en part tous les jours une voiture d'eau pour Roüen, ce qui facilite le débit de ses Manufactures & de ses grains, dont on recueille une grande quantité dans son territoire.

ELBEUF-en-Bray, dans la Normandie, Diocèse, Parlement & Intendance de Roüen, Election d'Andely, a 405 habitans. Cette Paroisse est située une lieuë au-dessus de Gournay en Bray, & dix de Roüen vers la Picardie. Il y a un beau Château Seigneurial, dont dépendent les Paroisses de Bremontier, Montreal, & de Boyon en partie. Son territoire est abondant en grains, en fruits & en gros pâturages. M. de Colandre en est Seigneur.

ELBEUF sur Andelle, dans la Normandie, Diocèse, Parlement, Intendance & Election de Roüen, a 328 habitans. Ce lieu est situé entre Sigy & l'Abbaye de l'Isle-Dieu; c'est à Mademoiselle de Seignelay.

les ELBEUFS, dans la Normandie, Diocèse d'Evreux, Parlement & Intendance de Roüen, Election de Pont-de-l'Arche, ont près de 5000 habitans. M. le Duc d'Elbeuf en est Seigneur.

ELC

ELCOURT & Noyelle, dans la Picardie, Diocèse d'Amiens, Parlement de Paris, Intendance d'Amiens, Election d'Abbeville, a 226 habitans.

ELD

ELDINGHEM, dans l'Artois, Diocèse de Saint-Omer, Parlement de Paris, Intendance d'Amiens, Gouvernance d'Arras, Bailliage & Recette de Saint-Omer, a 158 habitans.

ELE

ELESMES, dans la Flandre, Diocèse de Cambray, Parlement de Doüay, Intendance de Maubeuge, Gouvernement & Recette du Quesnoy, a 131 habitans.

ELESMES, dans la Flandre, Diocèse de Cambray, Parlement de Doüay, Intendance & Gouvernement de Maubeuge, a 110 habitans.

ELF

ELFFREC ou Guicelleau, dans la Bretagne, Diocèse de S. Pol de Leon, Parlement de Rennes, Intendance de Nantes, Recette de S. Pol de Leon, a 361 habitans.

ELI

ELINCOURT, dans la Flandre Valonne, Diocèse de Cambray, Parlement de Doüay, Intendance de Lille, Subdélégation de Cambray, a 219 habitans.

ELIZE, dans la Champagne, Diocèse de Châlons, Parlement de Paris, Intendance de Châlons, Election de Sainte-Manehould, a 80 habitans.

ELL

ELL, dans la basse Alsace, Diocèse de Strasbourg, Conseil & Intendance d'Alsace, a 361 habitans. Ce Village est trés-ancien: c'étoit du tems des Romains une Ville assez considérable, nommée *Hellelus*, qui a donné le nom, à ce qu'on croit, à la riviere d'Ill. Des ruines d'*Hellelus*, s'est formée la ville de Schelestat; laquelle appartient à M. le Duc de Mazarin.

ELLANGE, dans le pays Messin, Diocèse, Parlement,

Parlement, Intendance & Recette de Metz, à 48 habitans.

ELLE ou Seroff, Riviere de Bretagne, qui paſſe à Guimené, & ſe jette dans le Havre du Port-Louis, près Pontſeroff.

ELLE ou S. George d'Elle, dans la Normandie, Diocèſe de Coutances, Parlement de Roüen, Intendance de Caën, Election de Saint-Lo, à 780 habitans.

ELLE ou S. Quentin d'Elle, dans la Normandie, Diocèſe de Coutances, Parlement de Roüen, Intendance de Caën, Election de Saint-Lo, à 114 habitans.

ELLECOURT, dans la Normandie, Diocèſe, Parlement & Intendance de Roüen, Election de Neufchâtel, à 296 habitans. Le Seigneur en prend le nom.

ELLENCOURT, dans l'Artois, Diocèſe d'Arras, Parlement de Paris, Intendance d'Amiens, Gouvernance d'Arras, Bailliage & Recette de Saint-Pol, à 99 habitans.

ELLENHEIM, dans la haute Alſace, Diocèſe de Baſle, Conſeil & Intendance d'Alſace, Bailliage de Marckolshein, à 168 habitans.

ELLETOT, dans la Normandie, Diocèſe, Parlement & Intendance de Roüen, Election de Caudebec, à 450 habitans. C'eſt aux Religieux de Feſcamp.

ELLEVILLE, dans la Beauce, Diocèſe de Chartres, Parlement & Intendance de Paris, Election de Mantes, à 325 habitans.

ELLON, dans la Normandie, Diocèſe de Bayeux, Parlement de Roüen, Intendance de Caën, Election de Bayeux, à 608 habitans.

ELN

ELNE, Ville, & autrefois Evêché, dans le Diocèſe de Perpignan, Conſeil Souverain, Intendance & Viguerie de Rouſſillon, à 1126 habitans. Cette Ville eſt ancienne : quelques-uns veulent qu'elle ait été bâtie par ſainte Helene, mere du grand Conſtantin. L'Empereur Conſtant, fils de ce Prince, y fut tué par la faction de Magnence. L'Evêché d'Elne n'a été fondé que du tems des Viſigoths ; la réſidence en a été depuis transferée à Perpignan en 1602. l'Evêque conſervant le titre d'Evêque d'Elne. Cet Evêché étoit autrefois de la Province Eccléſiaſtique de Tarragone ; il eſt à préſent de celle de Narbonne.

Elne fut autrefois priſe, & ruïnée par Philippe le Hardy en 1285. L'on n'a point reparé les brêches depuis qu'elle fut priſe en 1642. par l'Armée de France, à qui elle eſt reſtée par la Paix des Pyrenées. Le Domaine utile appartient à l'Evêque & au Chapitre. Il y a un Couvent de Capucins, dont l'Egliſe eſt aſſez belle.

ELNES, dans l'Artois, Diocèſe d'Arras, Parlement de Paris, Intendance d'Amiens, Gouvernance d'Arras, Bailliage & Recette d'Aire, à 163 habitans.

ELNONE, *voyez* Saint-Amand.

ELO

ELOY, dans la haute Alſace, Diocèſe de Baſle, Conſeil & Intendance d'Alſace, Bailliage de Berfort, à 37 habitans.

ELV

ELVEN, dans la Bretagne, Diocèſe de Vannes, Parlement de Rennes, Intendance de Nantes, Recette de Vannes, à 581 habitans.

ELVINGEN, dans le pays Meſſin, Diocèſe, Parlement, Intendance & Recette de Metz, à 23 habitans.

ELUSATES, Peuples de l'Aquitaine, qui avoient pour Ville Capitale *Eluſa*. Céſar en fait mention dans ſes Commentaires ; ils occupoient le terrain de l'ancien Diocèſe d'Auſe, qui depuis le neuviéme ſiécle, eſt uni à celui d'Auch.

ELY

ELYENT, dans la Bretagne, Diocèſe de Quimper, Parlement de Rennes, Intendance de Nantes, Recette de Quimper, à 387 habitans.

ELZ

ELZANGE, dans le pays Meſſin, Diocèſe, Parlement, Intendance & Recette de Metz, à 39 habitans.

ELZES, dans le bas Languedoc, Diocèſe d'Uzés, Parlement de Toulouſe, Intendance de Montpellier, Recette d'Uzés, à 325 habitans.

ELZING, dans le pays Meſſin, Diocèſe, Parlement, Intendance & Recette de Metz, à 266 habitans.

EMA

EMAGNY ou Magny, dans la Bourgogne, Diocèſe d'Autun, Parlement & Intendance de Dijon, Recette de Semur en Auxois, à 38 habitans. Ce lieu qui eſt de la Paroiſſe de la Roche, eſt ſitué dans une plaine, qui eſt environnée de tous côtez de bois taillis. Le Chapitre de Til eſt Curé primitif de cette Cure.

EMALLEVILLE, dans la Normandie, Diocèſe d'Evreux, Parlement & Intendance de Roüen, Election d'Evreux, à 315 habitans. M. le Marquis de Sendricourt en eſt Seigneur.

EMALLEVILLE, dans la Normandie, Diocèſe, Parlement & Intendance de Roüen, Election de Montivilliers, à 235 habitans.

EMANVILLE, dans la Normandie, Diocèſe d'Evreux, Parlement de Roüen, Intendance d'Alençon, Election de Conches, à 618 habitans.

EMB

EMBLINGEN, dans la haute Alſace, Diocèſe de Baſle, Conſeil Souverain & Intendance d'Alſace, Bailliage d'Alkirck, à 46 habitans.

EMBREVILLE, dans la Picardie, Diocèſe d'Amiens, Parlement de Paris, Intendance d'Amiens, Election d'Abbeville, à 136 habitans.

EMBRUN, Ville & Archevêché, dans le Dauphiné, *voyez* Ambrun.

EMBRUN ou S. André d'Embrun, dans le Dauphiné, Diocèſe d'Ambrun, Parlement & Intendance de Grenoble, Election de Gap, à 360 habitans.

EMBRY, dans l'Artois, Diocèſe de S. Omer, Parlement de Paris, Intendance d'Amiens, Gouvernement d'Arras, Bailliage & Recette de S. Omer, à 332 habitans.

EME

EMERANVILLE, dans l'Iſle de France,

Diocèſe, Parlement, Intendance & Election de Paris, à 250 habitans.

EMECHICOURT, dans la Flandre Wallonne, Diocèſe d'Arras, Parlement de Doüay, Intendance de Lille, & Subdelégation de Bouchain, à 15 habitans.

EMERIN-Empire, dans la Flandre Wallonne, Diocèſe de Tournay, Parlement de Doüay, Intendance & Subdelégation de Lille, à 368 habitans.

EMERIN, dans la Flandre Wallonne, Diocèſe de Tournay, Parlement de Doüay, Intendance & Subdelégation de Lille, à 381 habitans. Il y a une Châtellenie.

EMI

EMILIEN & Augeras, dans le Forez, Diocèſe de Lion, Parlement de Paris, Intendance de Lion, Election de Montbriſon, à 95 habitans.

EMO

EMONDEVILLE, dans la Normandie, Diocèſe de Coutances, Parlement de Roüen, Intendance de Caën, Election de Carentan, à 327 habitans. M. le Marquis de Fontenay en eſt Seigneur, & l'Abbé de Montbourg Patron de la Cure.

EMP

EMPAUX, dans le Comté, & du Diocèſe de Comenges, Parlement de Toulouſe, Intendance d'Auch, Election de Comenges, à 161 habitans.

EMPONVILLE, dans l'Orleanois, Diocèſe d'Orleans, Parlement de Paris, Intendance d'Orleans, Election de Pithiviers, à 226 habitans.

EMPUS & Reynier, Marquiſat, dans la Provence, Diocèſe de Fréjus, Parlement & Intendance d'Aix, Viguerie & Recette de Draguignan, à 861 habitans.

EMS

EMSTROFF, dans la Lorraine Françoiſe, au terroire de Saarlouis, Diocèſe, Parlement & Intendance de Metz, à 268 habitans. C'eſt un des Villages compris dans la demi-lieuë dudit territoire cédé à la France par le Traité de 1718.

EN

EN, dans le Rouſſillon, Diocèſe de Perpignan, Conſeil & Intendance de Rouſſillon, Recette & Viguerie de Conflans, à 26 habitans.

ENA

ENANCOURT. *Voyez* Enencourt.

ENB

ENBOURG-la-Baillie, dans le Bourbonnois, *voyez* Souvigny.

ENC

ENCABERA, dans le Baſadois, Diocèſe de Baſas, Parlement & Intendance de Bordeaux, Election de Condom, à 361 habitans.

ENCAUSE, dans le Comté & du Diocèſe de Comenges, Parlement de Toulouſe, Intendance d'Auch, Election de Comenges, à 361 habitans. Il y a des eaux minérales qui ſont limpides, & n'ont pas beaucoup de ſaveur.

ENCAUSE, Bourg, dans l'Armagnac, Diocèſe d'Auch, Parlement de Toulouſe, Intendance d'Auch, Election d'Armagnac, à 481 habitans.

ENCLAVE-d'Artois, c'eſt un Canton de treize Paroiſſes, qui faiſoit autrefois partie du Comté d'Artois, dont elles furent démembrées ſous le Régne de François I. aprés la bataille de Pavie; comme on leur a conſervé les mêmes Priviléges dont elles joüiſſoient auparavant, elles ne payent point de Tailles, & le ſel leur coûte beaucoup moins qu'ailleurs.

l'ENCLOISTRE, dans la Touraine, au bord de la petite riviere de Choiſille.

ENCOURTIECH, Juſtice Royale, dans le Comté & du Diocèſe de Comenges, Parlement de Toulouſe, Intendance d'Auch, Election de Comenges, à 369 habitans.

ENCRE. *Voyez* Albert en Picardie.

END

ENDES, dans le Bourbonnois, Intendance & Election de Moulins, à 367 habitans. C'eſt une Paroiſſe ſituée à neuf lieuës de Moulins, quatre de la Loire, en pays de montícules; les terres douces & legeres, à ſeigle; les foins abondans, les pacages ſerrez, le profit des beſtiaux trés-médiocre, quoiqu'ils les élevent; quelques cantons de bois modernes appartenant à M. de la Tour. Le Pays eſt ſujet aux ravines. M. de la Tour eſt Seigneur de ce lieu.

ENDE-la-Roche, dans le Bourbonnois, Diocèſe de Clermont, Parlement de Paris, Intendance & Election de Moulins, à 242 habitans.

ENE

ENENCOURT-Peage, dans la Normandie, Diocèſe, Parlement & Intendance de Roüen, Election de Chaumont & Magny, à 224 habitans. C'eſt à Madame la Princeſſe de Conty.

ENENCOURT-le-Sec, dans la Normandie, Diocèſe, Parlement & Intendance de Roüen, Election de Chaumont & Magny, à 113 habitans. C'eſt auſſi à Madame la Princeſſe de Conty.

ENF

ENFERNE, petite Riviere, qui ſe jette dans la Sarte, au Maine.

les ENFONTS, dans le Rouergue, Diocèſe de Vâbres, Parlement de Toulouſe, Intendance de Montauban, Election de Milhaud, à 681 habitans.

ENG

ENGALIN, dans le Rouergue, Diocèſe de Rodez, Parlement de Toulouſe, Intendance de Montauban, Election de Rodez, à 568 habitans.

ENGALIN, dans l'Armagnac, Diocèſe d'Auch, Parlement de Toulouſe, Intendance d'Auch, Election d'Armagnac, à 481 habitans.

ENGARRAVAGUEZ, dans le haut Languedoc, Diocèſe de Lavaur, Parlement & Intendance de Toulouſe, Recette de Lavaur, à 176 habitans.

ENGENTE, dans la Champagne, Diocèſe de Reims, Parlement de Paris, Intendance de Châlons, Election de Bar-ſur-Aube, a 98 habitans.

ENGENVILLE, dans l'Orleanois, Diocèſe d'Orleans, Parlement de Paris, Intendance d'Orleans, Election de Pithiviers, a 401 habitans.

ENGERVILLE-la-Gaſte, dans l'Orleanois, Diocèſe d'Orleans, Parlement de Paris, Intendance d'Orleans, Election de Pithiviers, a 728 habitans.

ENGINS, dans le Dauphiné, Diocèſe, Parlement, Intendance & Election de Grenoble, a 446 habitans.

ENGLANCOURT, dans la Picardie, Diocèſe de Laon, Parlement de Paris, Intendance de Soiſſons, Election de Guiſe, a 656 habitans.

ENGLEBELMERE, dans la Picardie, Diocèſe d'Amiens, Parlement de Paris, Intendance d'Amiens, Election de Peronne, a 160 habitans.

ENGLESQUE. *Voyez* le Hamel d'Engleſque.

ENGLESQUEVILLE, dans la Normandie, Diocèſe de Coûtances, Parlement de Roüen, Intendance de Caën, Election de Valognes, a 616 habitans.

ENGLESQUEVILLE, dans la Normandie, Diocèſe de Bayeux, Parlement de Roüen, Intendance de Caën, Election de Bayeux, a 562 habitans.

ENGLESQUEVILLE, dans la Normandie, Diocèſe, Parlement & Intendance de Roüen, Election de Montivilliers, a 396 habitans. M. De Bourgtheroude en eſt Seigneur.

ENGLESQUEVILLE, dans la Normandie, Diocèſe d'Evreux, Parlement & Intendance de Roüen, Election de Pont-l'Evêque, a 198 habitans. M. le Grand en eſt Seigneur.

ENGLESQUEVILLE, Bourg, dans la Normandie, Diocèſe, Parlement & Intendance de Roüen, Election d'Arques, a 210 habitans. M. d'Heberville en eſt Seigneur. Il y a un Marché.

ENGLESQUEVILLE-ſur-Saenne, dans la Normandie, Diocèſe, Parlement & Intendance de Roüen, Election d'Arques, a 153 habitans. Ce lieu eſt ſitué à ſept lieuës de Roüen, entre Pavilly & Basqueville, au-deſſous de Varaimes où ſont les ſources de la Saenne. M. du Carelier en eſt Seigneur.

ENGLOS, dans la Flandre Vallonne, Diocèſe de Tournay, Parlement de Doüay, Intendance & Subdelégation de Lille, a 212 habitans.

ENGOULESME. *Voyez* Angoulême.

ENGOUMER, dans le Comté, & du Diocèſe de Comenges, Parlement de Toulouſe, Intendance d'Auch, Election de Comenges, a 286 habitans. Il y a une Juſtice Royale.

ENGRAINE, petite Riviere de la baſſe Normandie, qui prend ſa ſource au pied de la butte Brimbal, paſſe par Louzay, & ſe va rendre dans la Mayenne.

ENGRANVILLE, dans la Normandie, Diocèſe de Bayeux, Parlement de Roüen, Intendance de Caën, Election de Bayeux, a 199 habitans.

ENGUILLAUCOURT, dans la Picardie, Diocèſe de Noyon, Parlement de Paris, Intendance d'Amiens, Election de Mondidier, a 18 habitans.

ENGUIEN. *Voyez* Montmorency, dans l'Iſle de France.

ENGUINS, dans le Dauphiné, Diocèſe, Parlement, Intendance & Election de Grenoble, a 361 habitans.

ENGWEILLER, dans la baſſe Alſace, Diocèſe de Straſbourg, Conſeil Souverain & Intendance d'Alſace, Bailliage de Pfaffenhoffen, a 124 habitans.

ENJ

ENJAMBES, dans le Poitou, Diocèſe de Poitiers, Parlement de Paris, Intendance & Election de Poitiers, a 595 habitans.

ENN

ENNE, petite Riviere du Pays de Caux en Normandie; elle prend ſa ſource dans la Paroiſſe de ſainte Auſtrebertbe, arroſe Pavilly, Barentin, Villers-les-vieux, & ſe jette dans la Seine auprès de Duclair, après quatre lieuës de cours, pendant leſquelles elle fait tourner une trentaine de Moulins.

ENNECHIN-la-Royere, dans la Flandre Vallonne, Diocèſe de Tournay, Parlement de Doüay, Intendance & Subdelégation de Lille, a 275 habitans.

ENNEMAIN, dans la Picardie, Diocèſe de Noyon, Parlement de Paris, Intendance d'Amiens, Election de Peronne, a 275 habitans.

ENNEMOND, dans la Breſſe, Diocèſe de Bellay, Parlement & Intendance de Dijon, Recette de Bugey, a 454 habitans. Il y a un Prieuré de l'Ordre de S. Benoît.

ENNERAT, dans l'Auvergne, Diocèſe de Clermont, Parlement de Paris, Intendance de Riom, Election de Clermont, a 210 habitans. Il y a un Chapitre.

ENNERY, dans le Vexin, Diocèſe & Parlement de Roüen, Intendance de Paris, Election de Pontoiſe, a 541 habitans.

ENNETIERES, dans la Flandre Vallonne, Diocèſe de Tournay, Parlement de Doüay, Intendance & Subdelégation de Lille, a 1142 habitans.

ENNONS, dans le Roüergue, Diocèſe de Vabres, Parlement de Toulouſe, Intendance de Montauban, Election de Milhaud, a 581 habitans.

ENNORDRE, *Annordria*, Bourg, dans le Berry, Diocèſe de Bourges, Parlement de Paris, Intendance & Election de Bourges, Grenier à ſel de Vierzon, a 328 habitans.

Il eſt ſitué à neuf lieuës de Bourges, & à deux d'Aubigny. La Cure vaut huit cens livres & dépend du Tréforier de la ſainte Chapelle de Dijon. Pluſieurs Métairies & manœuvreries en dépendent. Ce ſont terres à froment, ſeigle, marreche & bled noir. Il y a un Fief appellé l'Infirmerie, Benefice dépendant des Benédictins de la Charité ſur Loire, & affermé deux cens livres. M. le Duc de Sully, Baron de la Chapelle d'Angillon eſt Seigneur d'Ennordre. Les Lettres s'adreſſent à Aubigny.

ENQ

ENQUICHAN, dans le Boulonnois, Diocèſe de Boulogne, Parlement de Paris, Intendance d'Amiens, a 56 habitans.

ENQUIN, dans le Boulonnois, Diocèſe de Boulogne, Parlement de Paris, Intendance d'Amiens, a 140 habitans.

ENQUIN, dans l'Artois, Diocèſe d'Arras,

Parlement de Paris, Intendance d'Amiens, Gouvernance d'Arras, Bailliage & Recette d'Aire, a 187 habitans.

ENR

ENRICHEMONT, Bourg, dans le Berry, Diocèse de Bourges : ce Bourg se nomme plus ordinairement Boisbelle ; il a été érigé en Principauté pour la Maison de Sully ; ils prétendent y avoir des droits de Souveraineté : ce Bourg est à cinq lieues de Bourges & autant de la Loire. *Voyez* Boisbelle.

ENS

ENSAGES, dans le Dauphiné, Diocèse de Die, Parlement & Intendance de Grenoble, Election de Montelimart, a 268 habitans.

ENSISHEIM, Ville Capitale de la haute Alsace, & autrefois Siége de la Régence d'Autriche. Elle est du Diocèse de Basle, Conseil Souverain & Intendance d'Alsace, Chef-lieu d'un Bailliage, & a 2380 habitans.

Cette Ville est bien située, étant [illegible] le Mulbach qui se jette un peu au-dessous dans l'Ill. Elle est sur les confins du Sundgau. C'étoit autrefois la résidence du Conseil d'Alsace, qui depuis les Guerres a été transferé d'abord à Brisack, puis à Colmar où il est resté. C'est une Ville ouverte, quoiqu'un des Bailliages de la Province. Il y a une Maîtrise des Eaux & Forêts, & un College de Jésuites. La situation de cette Ville est charmante.

ENT

ENTE & Millet, dans la Champagne, Diocèse de Châlons, Parlement de Paris, Intendance de Châlons, Election de sainte Manehould, a 138 habitans.

l'ENTEVILLE, dans la Normandie, Diocèse, Parlement & Intendance de Rouen, Election d'Arques, a 191 habitans.

ENTENSAN, dans le haut Armagnac, Diocèse de Comenges, Parlement de Toulouse, Intendance d'Auch, Recette des quatre Vallées, a 516 habitans. Il y a une Justice Royale.

ENTRAIGUES, Ville, Comté dans le Rouergue, Diocèse de Rodez, Parlement de Toulouse, Intendance de Montauban, Election de Rodez, a 884 habitans. Elle est située au confluant du Lot & de la Truyere, à cinq lieues au midy d'Aurillac. C'est l'Entrepôt des vins du Quercy pour le haut Rouergue & l'Auvergne.

ENTRAIGUES ou S. Michel d'Entraigues, dans l'Angoumois, Diocèse d'Angoulême, Parlement de Paris, Intendance de Limoges, Election d'Angoulême, a 340 habitans.

ENTRAIGUES. *Voyez* Entrégues.

ENTRAINGUES, dans le Dauphiné, Diocèse, Parlement, Intendance & Election de Grenoble, a 694 habitans.

ENTRAINE, Bourg, Baronie, dans le Maine, Diocèse du Mans, Parlement de Paris, Intendance de Tours, Election de Laval, a 1126 habitans. Ce Bourg est à cinq lieues de Laval ; c'est où Salomon Duc de Bretagne vint rendre hommage à Charles le Chauve en 861.

ENTRANGE, dans le pays Messin, Diocèse, Parlement, Intendance & Recette de Metz, a 68 habitans.

ENTRANGE, dans le pays Messin, Diocèse, Parlement, Intendance & Recette de Metz, a 41 habitans.

ENTRAS, Justice Royale, dans le Comté, & du Diocèse de Comenges, Parlement de Toulouse, Intendance d'Auch, Election de Comenges, a 368 habitans.

ENTRAYGUES, dans le haut Languedoc, Diocèse de Viviers, Parlement de Toulouse, Intendance de Montpellier, Recette de Viviers, a 608 habitans.

ENTRECENS, Etang, situé dans le Cran, en Provence ; l'on y pêche une infinité de carpes.

ENTRECOLES, dans la Marche, Diocèse de Limoges, Parlement de Paris, Intendance de Moulins, Election de Gueret, a 91 habitans.

ENTRE-COUTEAUX, dans la Provence, Diocèse de Fréjus, Parlement & Intendance d'Aix, Viguerie & Recette de Barjoux, a 386 habitans. C'est une Baronie érigée sous ce titre, l'an 1676. en faveur du Comte de Grignan. Cette Terre étoit l'ancien titre de la Maison de Castellane, avant qu'elle eût acquis celle de Grignan.

ENTRE-deux-Guiers, dans le Dauphiné, Diocèse, Parlement, Intendance & Election de Grenoble, a 540 habitans.

ENTRE-deux-Mers, Pays situé dans la Guienne, entre les deux Rivieres de Garonne & Dordonne ; on l'appelle ainsi parce que le Flux fait remonter la Mer dans ces deux Rivieres ; il est compris depuis Libourne & Bordeaux, jusqu'au Bec-d'Ambez.

ENTRE-deux-Monts, dans la Franche-Comté, Diocèse, Parlement & Intendance de Besançon, Recette de Poligny, a 189 habitans.

ENTREGILES, *Castrum de Extragesis*, dans la Provence, Diocèse de Digne, Parlement & Intendance d'Aix, Viguerie & Recette de Digne, a 461 habitans.

ENTREGUES ou Entraigues, dans le Bourbonnois, Diocèse de Clermont, Parlement de Paris, Intendance de Moulins, Election de Gannat, a 697 habitans. C'est une Paroisse située sur la riviere de Morge ; bon terroir à froment, orge & quelques seigles, beaucoup de fruits & de chanvres, de belles faulées ; les Habitans commercent en bled. M. Law est Seigneur de ce lieu.

Pays d'ENTRELOIRE & Allier ; c'est une des Contrées du Nivernois ; il est situé entre le Nivernois & le Bourbonnois, & est abondant en froment, seigle, vignes & pâturages ; il y a aussi quelques bois : les lieux les plus considérables sont S. Pierre le Moustier & la Ferté-Chaudron.

ENTREMONS ou Entremont, *Intermontium* ou *Abbatia S. Mariæ inter montes*, Abbaye d'Hommes, Ordre de S. Augustin, au pays de Bugey, près de la Bresse.

ENTREMONT ou S. Pierre d'Entremont, dans la Normandie, Diocèse de Bayeux, Parlement de Rouen, Intendance du Caën, Election de Vire, a 825 habitans.

ENTREMONT, dans le Dauphiné, Diocèse de Valence, Parlement, Intendance, & Election de Montelimart, a 364 habitans.

ENTREMONT ou S. Pierre d'Entremont, dans le Dauphiné, Diocèse, Parlement, Intendance & Election de Grenoble, a 381 habitans.

ENTRENAS, dans le bas Languedoc, Diocèse de Mende, Parlement de Toulouse, Intendance de Montpellier, Recette de Mende, a 284 habitans.

ENTREPEIRES,

ENTREPEIRES, dans la Provence, Diocèſe de Gap, Parlement & Intendance d'Aix, Viguerie & Recette de Sifteron, a 381 habitans.

ENTREVAUX, Bourg, dans la Provence, Diocèſe de Glandève, Parlement & Intendance d'Aix, Viguerie & Recette de Guilleaume, a 560 habitans. Ce bourg qui eſt ſitué à l'orient du Var, eſt à préſent le Siége de l'Evêché de Glandève depuis plus de huit cens ans.

L'Egliſe Cathédrale, qui eſt auſſi Paroiſſiale, eſt dédiée à S. Juſt. Son Chapitre eſt compoſé d'un Prevôt, de trois autres Dignitez, de cinq Chanoines & de deux Curez perpetuels. Honoré Bouche croit que c'eſt où il faut placer les anciens Peuples *Oratelli*, dont il eſt fait mention, dans l'Inſcription du Trophée des Alpes.

ENTREVENNES, *Caſtrum de Antravenis*, dans le Provence, Diocèſe de Digne, Parlement & Intendance d'Aix, Viguerie & Recette de Digne, a 156 habitans.

ENTZHEIM, dans la baſſe Alſace, Diocèſe de Straſbourg, Conſeil Souverain & Intendance d'Alſace, Terres de la Nobleſſe, a 302 habitans. Le Maréchal de Turenne y a remporté une Victoire ſur l'Armée des Confederez en 1674. le 4 Octobre.

ENTZINGEN, dans la haute Alſace, Diocèſe de Baſle, Conſeil Souverain & Intendance d'Alſace, Bailliage de Thann, a 68 habitans.

ENV

ENVERMEUIL ou S. Laurent d'Envermeuil, dans la Normandie, Diocèſe, Parlement & Intendance de Roüen, Election d'Arques, a 65 habitans.

ENVERMEUIL, *Anvermodium* ou *Evremodium*, gros Bourg de Normandie, dans le pays de Caux, Election d'Arques, à trois lieuës de Dieppe, a 1610 habitans. Il y a un Collége & un Prieuré ſimple du titre de S. Laurent. Le revenu de ce Prieuré eſt de quatre mille livres. Il y a deux Paroiſſes, qui ſont Nôtre-Dame & S. Laurent; un Collége & un titre de Doyenné Rural, & Sergenterie. Les deux Cures & le Prieuré ſont à la nomination de l'Abbé du Bec.

ENVEYTG & la Montagne, Baronie, dans le Rouſſillon, Diocèſe de Pamiers, Conſeil & Intendance de Rouſſillon, Viguerie de Cerdaigne, a 236 habitans.

ENVORDRE. *Voyez* Ennordre.

EOL

EOLINGHEM, dans la Flandre Flamingante, Diocèſe d'Ypres, Parlement de Doüay, Intendance de Lille, Subdelégation de Caſſel, a 556 habitans.

EOU

EOUORES, dans le Dauphiné, Diocèſe de Gap, Parlement & Intendance de Grenoble, Election de Gap, a 168 habitans.

EOUX, dans la Provence, Diocèſe de Senez, Parlement & Intendance d'Aix, Viguerie & Recette de Caſtellane, a 414 habitans.

EPA

EPAGNE, *Hiſpania*, dans la Picardie, Diocèſe d'Amiens, Parlement de Paris, Intendance d'Amiens, Election d'Abbeville, a 270 habitans. Epagne eſt un Village ſitué ſur la riviere de Somme, à une lieuë d'Abbeville. La Cure vaut huit cens livres, elle dépend du Prieur de Biencourt; Yaucourt Annexe & Châtellenie appartenante à la Marquiſe de Soyecourt en dépend. La Seigneurie appartient au Roy, à l'Abbeſſe d'Epagne, & à Meſſire Jean de la Miré, Chevalier Seigneur de Caumont. Il y a eu une Abbaye de Filles Ordre de Cîteaux, qui a été transferée à Abbeville; elle a cinq à ſix mille livres de rente. Les Lettres s'adreſſent à Abbeville.

EPAGNETTE, *Hiſpagneta*, dans la Picardie, Diocèſe d'Amiens, Parlement de Paris, Intendance d'Amiens, Election d'Abbeville, a 203 habitans. Epagnette eſt un Village ſitué ſur la Somme à demi-lieuë d'Abbeville. La Cure vaut ſix à ſept cens livres. Vauchelles en eſt Annexe & a 315 habitans. Le terroir produit des bleds, des lins & des chanvres, & il y a des pâturages. La Seigneurie d'Epagnette appartient au Chapitre de S. Vulphan d'Abbeville, & celle de Vauchelles au ſieur de Cacheleu, Ecuyer. Les Lettres s'adreſſent à Abbeville.

EPAGNY, dans la Bourgogne, Diocèſe de Langres, Parlement, Intendance & Recette de Dijon, a 231 habitans. Ce lieu qui eſt dans une ſituation agréable, eſt à deux lieuës & demie de Dijon: il y a Bailliage & Grenier à ſel.

EPAIGNAT, dans le Limoſin, Diocèſe de Tulles, Parlement de Bordeaux, Intendance de Limoges, Election de Tulles, a 397 habitans.

EPAIGNE, Bourg, dans la Normandie, Diocèſe de Liſieux, Parlement & Intendance de Roüen, Election de Ponteaudemer, a 1800 habitans. M. d'Aubigny en eſt Seigneur.

EPANE, dans la Saintonge, Diocèſe de Saintes, Parlement de Bordeaux, Intendance de la Rochelle, Election de S. Jean d'Angely, a 275 habitans.

EPAONUM, lieu du Royaume des Bourguignons, où Sigiſmond leur Roy fit tenir un Concile en 517. L'on croit que c'eſt Paunas ou Ponaz, Village du Dauphiné entre Lion & Vienne, à quatre lieuës de l'une & de l'autre de ces deux Villes.

EPARRES, dans le Dauphiné, Diocèſe de Vienne, Parlement & Intendance de Grenoble, Election de Vienne, a 586 habitans.

EPARTUILLY, dans la Bourgogne, Diocèſe d'Autun, Parlement & Intendance de Dijon, Bailliage & Grenier à ſel de Montcenis, Recette d'Autun, a 156 habitans. Ce lieu eſt ſitué ſur des montagnes; il y croît du vin de gros plant.

l'EPAU, Abbaye de l'Ordre de Cîteaux, ſituée dans le Diocèſe & à une demi-lieuë de la Ville du Mans; elle fut fondée en 1229. par Berengere de Caſtille, veuve de Richard, Roy d'Angleterre; les Habitans du Mans l'ont détruite en 1565. pour empêcher les Anglois de s'y fortifier: ſon revenu eſt de quatre mille livres.

EPAUBOURG, dans la Picardie, Diocèſe de Beauvais, Parlement & Intendance de Paris, Election de Beauvais, a 225 habitans.

EPAUTRELLES, dans la Beauce, Diocèſe de Chartres, Parlement de Paris, Intendance d'Orleans, Election de Chartres, a 145 habitans.

les EPAUX, dans la Saintonge, Diocèſe de Saintes, Parlement de Bordeaux, Intendance de la Rochelle, Election de Marennes, a 146 habitans.

EPE

EPEGARD, dans la Normandie, Diocèſe d'Evreux, Parlement de Roüen, Intendance d'Alençon, Election de Conches, a 518 habitans.

EPEIGNE, Bourg & Château dans la Touraine, Diocèſe de Tours, Parlement de Paris, Intendance de Tours, Election d'Amboiſe, a 224 habitans.

EPELUCHE, dans le Dauphiné, Diocèſe de S. Paul-Trois-Châteaux, Parlement & Intendance de Grenoble, Election de S. Paul-Trois-Châteaux, a 490 habitans.

EPENT[illegible], dans la Normandie, Diocèſe de Séez, Parlement de Roüen, Intendance d'Alençon, Election de Falaiſe, a 275 habitans.

EPENOVILLE, dans la Champagne, Diocèſe de Châlons, Parlement de Paris, Intendance de Châlons, Election de ſainte Manehould, a 410 habitans.

EPENSE, près Hautecourt, dans la Champagne, Diocèſe de Châlons, Parlement de Paris, Intendance de Châlons, Election de ſainte Manehould, a 122 habitans. La Terre de Beaulieu eſt ſituée dans cette Paroiſſe.

EPERCIEUX, dans le Forez, Diocèſe de Lion, Parlement de Paris, Intendance de Lion, Election de Roan[illegible], a 327 habitans.

EPERCRAY, dans le Perche, Diocèſe de Séez, Parlement de Paris, Intendance d'Alençon, Election de Mortagne, a 314 habitans.

EPERNANS, dans la Bourgogne, Diocèſe de Châlon, Parlement & Intendance de Dijon, Recette de Châlon, a 505 habitans. Ce lieu dépend d'une Paroiſſe appellée S. Marc.

EPERNAY, dans la Bourgogne, Diocèſe de Châlon, Parlement, Intendance, Bailliage, Grenier à ſel, & Recette de Dijon, a 216 habitans. Ce lieu eſt ſitué en Plaine, où il y a des bois taillis fort beaux.

EPERNAY, *Sparnacum*, Ville, dans la Champagne, Diocèſe de Reims, Parlement de Paris, Intendance de Châlons, Chef-lieu d'une Election, a 3362 habitans. Elle eſt Siége d'un Bailliage, d'une Juſtice Royale ou Prevôté non reſſortiſſante, d'un Grenier à ſel, & d'une Maîtriſe particuliere. Pluſieurs Hameaux dépendent de ſa Collecte.

C'eſt dans ſon Election que l'on recüeille le vin de Champagne, que l'on eſtime le plus à préſent, ce qui y produit le plus grand commerce de toute la Province : les meilleurs de ces vins, ſont ceux d'Hauvilliers, d'Ay & de Pierry. L'on n'y recüeille pas beaucoup de grains. Il y a quelques Marchands de bois. L'on veut tirer ſon nom des mots Latins *aqua perennes*, à cauſe de la quantité des eaux vives dont elle eſt environnée ; elle eſt arroſée d'un petit Ruiſſeau nommé Cabry, qui ſépare la Champagne de la Brie.

Cette Ville eſt ſur la Marne, à huit lieuës au-deſſous de Châlons, & à cinq de Reims ; elle a été long-tems du Domaine de l'Egliſe de Reims, à qui S. Remy l'avoit acquiſe. Charles le Chauve y a tenu une Aſſemblée Générale en 846. Elle a été ſaccagée par les Normans ; les Archevêques l'ont vendue aux Comtes de Troyes, qui leur en faiſoient hommage ; cet hommage a ceſſé depuis la réünion de la Champagne à la Couronne. Loüis XIV. la cédée aux Ducs de Boüillon, pour partie de l'échange de Sedan, en titre de Duché, uni à celui de Château-Thierry. Il y a une Abbaye de Chanoines Réguliers, réparée par Eude, Comte de Champagne en 1032. elle vaut ſix mille livres à l'Abbé : cette Abbaye eſt dédiée à S. Martin. Le revenu des Religieux eſt de dix mille livres, & le Prieur eſt Curé de la Ville. Cette Ville eſt du Domaine du Roy ; il releve deux cens Terres Seigneuriales de ſon Château. Son Election comprend quatre-vingt-ſix Paroiſſes. Elle eſt diviſée par la riviere de Marne en deux parties égales.

les EPESSES, dans le Poitou, Diocèſe de la Rochelle, Parlement de Paris, Intendance de Poitiers, Election de Mauleon, a 1130 habitans.

EPEVILLE-Valaine, dans la Picardie, Diocèſe de Noyon, Parlement de Paris, Intendance de Soiſſons, Election de Noyon, a 226 habitans.

EPF

EPFFICH, dans la baſſe Alſace, Diocèſe de Straſbourg, Conſeil & Intendance d'Alſace, Bailliage & Recette de Benfeld, a 641 habitans.

EPI

EPIED, dans la Normandie, Diocèſe d'Evreux, Parlement & Intendance de Roüen, Election d'Evreux, a 345 habitans. C'étoit à Madame la Princeſſe.

EPIENS, dans l'Agenois, Diocèſe d'Agen, Parlement & Intendance de Bordeaux, Election d'Agen, a 136 habitans.

EPIGNEUIL, dans le Bourbonnois, Diocèſe de Bourges, Parlement de Paris, Intendance de Bourges, Election de S. Amand, a 604 habitans.

EPILLAN, dans la Bourgogne, Diocèſe de Langres, Parlement & Intendance de Dijon, Bailliage, Grenier à ſel & Recette de Châtillon, a 168 habitans. Ce lieu qui eſt de la Paroiſſe de Richebourg, eſt ſitué dans une Plaine entourée de montagnes & de bois.

EPINAC ou Monnetoy, dans la Bourgogne, Diocèſe d'Autun, Parlement & Intendance de Dijon, Bailliage, Grenier à ſel & Recette d'Autun, a 486 habitans Les Religieux de S. Martin-lez-Autun ſont Collateurs de la Cure. Les Villages de Monnetoy, Dinoy & Landrecy dépendent de ce lieu, qui eſt ſitué en Pays de plaines & de côteaux.

EPINAC, Comté, dans la Bourgogne, Diocèſe d'Autun, Parlement & Intendance de Dijon, Recette d'Autun, a 696 habitans.

EPINASSE près Vichi, dans le Bourbonnois, Diocèſe de Clermont, Parlement de Paris, Intendance de Moulins, Election de Gannat, a 307 habitans. C'eſt une Paroiſſe ſituée en plaine, à une lieuë & demie de l'Allier ; les terres partie à ſeigle & avoine, & partie à froment & orge ; beaucoup de chanvres, peu de vignes, bois taillis & futayes appartenans au Seigneur du lieu ; les Habitans font commerce de cercles & de bois à brûler. M. le Duc de la Trimoüille en eſt Seigneur.

EPINASSE, près Roche d'Agou, dans le Bourbonnois, Diocèſe de Clermont, Parlement de Paris, Intendance de Moulins, Election de Gannat, a 389 habitans. C'eſt une Paroiſſe ſituée dans la montagne de Nuit ; les terres maigres à ſeigle, bled noir, ſarrazin, avoine & raves, bruyeres, landes & fougeres, bons pacages ; les foins abondans, bon commerce des beſtiaux qu'on engraiſſe, pluſieurs bois ; il y a des ſabotiers & des ſcieurs de long. Madame de Clerambaut en eſt Dame.

EPINAY, dans la Normandie, Diocèſe,

Parlement & Intendance de Roüen, Election de Caudebec, a 351 habitans.

EPINAY, dans la Normandie, Diocèſe, Parlement & Intendance de Roüen, Election de Neufchâtel, a 122 habitans.

EPINAY-lez-S. Denys, dans l'Iſle de France, Diocèſe, Parlement, Intendance & Election de Paris, a 442 habitans.

l'EPINAY, dans la Normandie, Diocèſe du Mans, Parlement de Roüen, Intendance d'Alençon, Election de Domfront, a 810 habitans.

EPINAY, dans la Normandie, *voyez* Epinoy.

EPINAY-Quincy, dans l'Iſle de France, Diocèſe, Parlement, Intendance & Election de Paris, a 246 habitans.

EPINAY-ſur-Orge, dans l'Iſle de France, Diocèſe, Parlement, Intendance & Election de Paris, a 469 habitans.

EPINEAU-le-Voües, dans la Champagne, Diocèſe de Sens, Parlement & Intendance de Paris, Election de Joigny, a 365 habitans.

EPINEU-le-Sequin, Bourg, dans le Maine, Diocèſe du Mans, Parlement de Paris, Intendance de Tours, Election du Mans, a 365 habitans.

EPINEUIL, Bourg, Comté & Bailliage dans la Champagne, Diocèſe de Langres, Parlement & Intendance de Paris, Election de Tonnerre, a 901 habitans. Ce lieu eſt près de Tonnerre.

EPINEUSE, dans la Picardie, Diocèſe de Beauvais, Parlement de Paris, Intendance de Soiſſons, Election de Clermont, a 234 habitans.

EPINEUSEVAL, Prieuré de l'Ordre de S. Auguſtin, à la Collation de l'Abbé du Val des Ecoliers, dans le Diocèſe de Châlons. Il a été fondé par les Seigneurs de [illegible]ierre & de S. Dizier. Ce Prieuré étoit autrefois Conventuel; il n'y a préſentement plus de Religieux, il eſt en Commande. Il vaut dix-huit cens livres.

EPINEY, dans la Normandie, Diocèſe de Liſieux, Parlement de Roüen, Intendance d'Alençon, Election de Bernay, a 246 habitans.

EPINIAC, dans la Bretagne, Diocèſe de Dol, Parlement de Rennes, Intendance de Nantes, Recette de Dol, a 361 habitans.

les EPINNERAYE, dans la Beauce, Diocèſe de Chartres, Parlement & Intendance de Paris, Election de Dreux, a 312 habitans.

EPINEUIL, Châtellenie, dans le Bourbonnois, Diocèſe de Bourges, Parlement de Paris, Intendance de Bourges, Election de Bourges, a 314 habitans.

EPINNEVILLE, dans la Normandie, Diocèſe & Parlement de Roüen, Intendance d'Arques, a 9 habitans. M. Defalleurs en eſt Seigneur.

EPINOUSE, dans la Provence, Diocèſe de Digne, Parlement & Intendance d'Aix, Viguerie & Recette de Digne, a 686 habitans.

EPINOUSE, dans le Dauphiné, Diocèſe de Vienne, Parlement & Intendance de Grenoble, Election de Vienne, a 110 habitans.

EPINOY, *Spinetum*, dans la Flandre, Diocèſe de Tournay, Parlement de Doüay, Intendance & Recette de Lille, a 19 habitans. Il a titre de Principauté, & appartient à l'ancienne Maiſon des Vicomtes de Melun. Il eſt ſitué à trois lieuës au nord de Doüay, & autant de Lille.

EPINOY, dans la Flandre, Diocèſe de Cambray, Parlement de Doüay, Intendance de Maubeuge, Recette & Gouvernance du Queſnoy, a 19 habitans.

EPO

EPOISSES, Bourg, Marquiſat, dans la Bourgogne, Diocèſe de Langres, Parlement & Intendance de Dijon, Bailliage, Grenier à ſel & Recette de Semur en Auxois, a 419 habitans. Ce Bourg eſt ſitué dans une Vallée qui paſſe pour la plus abondante de la Province, particulierement en froment.

EPOISSES, près Rouvre, dans la Bourgogne, Diocèſe de Châlon, Parlement, Intendance, Bailliage & Recette de Dijon, a 568 habitans. Il y a un Prieuré de l'Ordre de Grammont, fondé par Hugues III. Duc de Bourgogne.

EPOISOTTE, dans la Bourgogne, Diocèſe de Langres, Parlement & Intendance de Dijon, Bailliage, Grenier à ſel & Recette de Semur en Auxois, a 99 habitans. Ce lieu qui dépend de la Paroiſſe d'Epoiſſes, eſt ſitué en plain Pays.

EPOURDON, Paroiſſe de l'Election de Laon, qui jointe à Bertaucourt & Muſſancourt, eſt environ de 101 habitans. Il y a un petit Château.

EPOUVILLE, dans la Normandie, Diocèſe, Parlement & Intendance de Roüen, Election de Montivilliers, a 542 habitans.

EPP

EPPESAUVAGE, dans la Flandre, Diocèſe de Cambray, Parlement de Doüay, Intendance & Gouvernance de Maubeuge, a 318 habitans.

EPPESAUVAGE, dans la Flandre, Diocèſe de Cambray, Parlement de Doüay, Intendance de Maubeuge, Gouvernance du Queſnoy, a 319 habitans.

EPR

EPRETOT, dans la Normandie, Diocèſe, Parlement & Intendance de Roüen, Election de Montivillie a 464 habitans.

EPREV[illegible]LE, dans la Normandie, Diocèſe de Liſieux, Parlement de Roüen, Intendance d'Alençon, Election de Liſieux, a 638 habitans.

EPREVILLE, dans la Normandie, Diocèſe d'Evreux, Parlement de Roüen, Intendance d'Alençon, Election de Conches, a 608 habitans.

EPREVILLE, dans la Normandie, Diocèſe, Parlement & Intendance de Roüen, Election de Montivilliers, a 555 habitans.

EPREVILLE-en-Roumois, dans la Normandie, Diocèſe, Parlement & Intendance de Roüen, Election de Ponteaudemer, a 588 habitans. M. de Boquemarre en eſt Seigneur.

EPREVILLE-ſur-Ry, dans la Normandie, Diocèſe, Parlement, Intendance & Election de Roüen, a 163 habitans.

EPRUNES, dans le Gâtinois, Diocèſe de Sens, Parlement & Intendance de Paris, Election de Melun, a 581 habitans.

EPT

EPTE, *Epta*, Riviere de Normandie, qui prend ſa ſource au pays de Bray, une lieuë au-deſſus du Bourg de Forges; elle ſépare la Normandie du Beauvoiſis, & le Vexin François du Vexin Normand; après avoir paſſé à S. Clair-en-Bray, Gournay, Neufmarché, Giſors, Dangu,

S. Clair & Gasny, elle se jette dans la Seine au-dessous de Vernon, après avoir couru quatorze lieuës.

EPTERNACH, Abbaye ; *voyez* Echternach.

EQU

EQUAINVILLE, dans la Normandie, Diocèse, Parlement & Intendance de Roüen, Election de Pontaudemer, a 292 habitans. M. d'Ablon en est Seigneur.

EQUAQUELON, Bourg, dans la Normandie, Diocèse, Parlement & Intendance de Roüen, Election de Pontaudemer, a 937 habitans. M. le Chevalier en est Seigneur.

EQUEMAUVILLE, dans la Normandie, Diocèse de Lisieux, Parlement & Intendance de Roüen, Election de Pont-l'Evêque, a 261 habitans. M. le Gumel en est Seigneur

EQUETOMARE, dans la Normandie, Diocèse d'Evreux, Parlement de Roüen, Intendance d'Alençon, Election de Conches, a 165 habitans.

EQUETOT sur les Bancs, dans la Normandie, Diocèse, Parlement & Intendance de Roüen, Election de Caudebec, a 405 habitans. M. l'Abbé de S. Vandrille en est Seigneur.

EQUETOT, dans la Normandie, Diocèse d'Evreux, Parlement de Roüen, Intendance d'Alençon, Election de Conches, a 386 habitans.

EQUILLY, dans la Normandie, Diocèse de Coutances, à M. le Marquis d'Auliers. Il y a son Château, avec de beaux dehors.

EQUIMBOSE, dans la Normandie, Diocèse, Parlement & Intendance de Roüen, Election de Caudebec, a 46 habitans. Le Seigneur en prend le nom.

EQUIQUEVILLE ou S. Vaast d'Equiqueville, dans la Normandie, Diocèse, Parlement, Intendance de Roüen, Election d'Arques, a 311 habitans. M. de S. Saen en est Seigneur.

EQUIRES, dans l'Artois, Diocèse d'Arras, Parlement de Paris, Intendance d'Amiens, Gouvernance d'Arras, Bailliage & Recette de S. Pol, a 105 habitans.

ERA

ERAGNAC, Village de Provence, situé entre Cavaillon & Arles ; on le croit l'ancienne *Enaginum*.

ERAGNY, dans la Normandie, Diocèse, Parlement & Intendance de Roüen, Election de Gisors, a 338 habitans. C'est à M. le Prince de Conty.

ERAGNY & Neuville, dans l'Isle de France, Diocèse, Parlement, Intendance & Election de Paris, a 811 habitans.

ERAINES, dans la Normandie, Diocèse de Séez, Parlement de Roüen, Intendance d'Alençon, Election de Falaise, a 296 habitans.

ERAN, dans la Normandie, Diocèse de Séez, Parlement de Roüen, Intendance d'Alençon, Election de Falaise, a 469 habitans.

ERAU, *Araris*, Riviere de Languedoc, qui a sa source dans les Sevennes, au pied du Mont Ægnal ; passe par S. Guilhem le Desert, Agnane, Pezenas, S. Thyberi & Agde : elle se jette un peu au-dessous de cette derniere Ville dans la Mediterranée.

ERB

ERBAUGES, Comté, *Arbaillensis*, Pays, ou Canton qui fait partie du pays de Retz, du Diocèse de Nantes, dans la Bretagne : il étoit ci-devant dans le Poitou & du Diocèse de Poitiers.

ERBELAY, dans l'Isle de France, Diocèse, Parlement, Intendance & Election de Paris, a 1112 habitans.

ERBEVILLER, dans le pays Messin, Diocèse, Parlement, Intendance & Recette de Metz, a 36 habitans.

ERBONE, dans le Gâtinois, Diocèse de Sens, Parlement & Intendance de Paris, Election de Melun, a 86 habitans.

ERBRAY, dans la Bretagne, Diocèse de Nantes, Parlement de Rennes, Intendance & Recette de Nantes, a 360 habitans.

ERBRE'E, dans la Bretagne, Diocèse & Parlement de Rennes, Intendance de Nantes, Recette de Rennes, a 214 habitans.

la Chapelle d'ERBRE'E, dans la Bretagne, Diocèse & Parlement de Rennes, Intendance de Nantes, Recette de Rennes, a 114 habitans.

ERC

ERCE', dans le Comté & du Diocèse de Comenges, Parlement de Toulouse, Intendance d'Auch, Election de Comenges, a 214 habitans.

ERCE' près Gosné, dans la Bretagne, Diocèse & Parlement de Rennes, Intendance de Nantes, Recette de Rennes, a 361 habitans.

ERCE' près Teillé, dans la Bretagne, Diocèse & Parlement de Rennes, Intendance de Nantes, Recette de Rennes, a 380 habitans.

ERCHAIN, dans la Flandre Wallonne, Diocèse d'Arras, Parlement de Doüay, Intendance de Lille, Subdelégation de Bouchain, a 95 habitans.

ERCHERSWILLER, dans la basse Alsace, Diocèse de Strasbourg, Conseil & Intendance d'Alsace, Bailliage d'Oberbronne, a 91 habitans.

ERCHES, dans la Picardie, Diocèse d'Amiens, Parlement de Paris, Intendance d'Amiens, Election de Mondidier, a 388 habitans.

ERCHEU & Ramecourt, dans la Picardie, Diocèse de Noyon, Parlement de Paris, Intendance de Soissons, Election de Noyon, a 834 habitans.

ERCOUBLAC, dans la Bretagne, Diocèse de Nantes, Parlement de Rennes, Intendance & Recette de Nantes, a 500 habitans.

ERCUYS, dans la Picardie, Diocèse de Senlis, Parlement & Intendance de Paris, Election de Senlis, a 559 habitans.

ERD

ERDEREN, dans la Bretagne, Diocèse de Vannes, Parlement de Rennes, Intendance de Nantes, Recette de Vannes, a 506 habitans.

ERDRE, Riviere de Bretagne, qui prend sa source à Louront en Anjou, passe à Candes, où elle reçoit la Mandie, d'où elle vient tomber dans la Loire à Nantes ; elle est navigable depuis Candes ; l'on y va à la voile ou à la rame, parce qu'elle est fort profonde.

ERE

EREAC, dans la Bretagne, Diocèse de Saint Malo,

Malo, Parlement de Rennes, Intendance de Nantes, Recette de Saint-Malo, a 218 habitans.

ERES, dans l'Armagnac, Diocèſe d'Auch, Parlement de Toulouſe, Intendance d'Auch, Election d'Armagnac, a 300 habitans.

ERG

ERGERS, Riviere d'Alſace, qui paſſe par Ergersheim, & ſe jette dans le Rhin.

ERGERSHEIM, dans la baſſe Alſace, Diocèſe de Spire, Conſeil & Intendance d'Alſace, Bailliage d'Hacſtein, a 238 habitans.

ERGNIES, dans la Picardie, Diocèſe d'Amiens, Parlement de Paris, Intendance d'Amiens, Election de Doulens, a 248 habitans.

ERGNIES, dans le Boulonois, Diocèſe de Boulogne, Parlement de Paris, Intendance d'Amiens, a 165 habitans.

ERGNY-Saint-Julien, dans l'Artois, Diocèſe d'Arras, Parlement de Paris, Intendance d'Amiens, Gouvernance d'Arras, Bailliage & Recette d'Aire, a 187 habitans.

ERGUE-Armel, dans la Bretagne, Diocèſe de Quimper, Parlement de Rennes, Intendance de Nantes, Recette de Quimper, a 360 habitans.

ERGUE-Gaberit, dans la Bretagne, Diocèſe de Quimper, Parlement de Rennes, Intendance de Nantes, Recette de Quimper, a 280 habitans.

ERI

ERIEU, petite Riviere du Vivarez, qui a ſa ſource près de S. Agreve, ſépare le haut du bas Vivarez, & ſe rend dans le Rhône à Beauchâtel.

ERIGNE, Bourg, dans l'Anjou, Diocèſe d'Angers, Parlement de Paris, Intendance de Tours, Election d'Angers, a 309 habitans.

ERINGE, dans la Bourgogne, Diocèſe d'Autun, Parlement & Intendance de Dijon, Recette de Semur en Auxois, a 486 habitans.

ERL

ERLENBACH, dans la haute Alſace, Diocèſe de Baſle, Conſeil & Intendance d'Alſace, Bailliage de Villé, a 341 habitans.

ERLONS, dans la Picardie, Diocèſe de Laon, Parlement de Paris, Intendance de Soiſſons, Election de Laon, a 333 habitans.

ERLOY, dans la Picardie, Diocèſe de Laon, Parlement de Paris, Intendance de Soiſſons, Election de Guiſe, a 696 habitans.

ERM

ERM & Tramblay, dans l'Artois, Diocèſe d'Arras, Parlement de Paris, Intendance d'Amiens, Gouvernance d'Arras, Bailliage & Recette de S. Pol, a 163 habitans.

ERMELON ſur Meuſe, dans la Flandre, Diocèſe de Liege, Parlement de Doüay, Intendance de Maubeuge, Gouvernance de Charlemont, a 135 habitans. Les habitans ſont de la Paroiſſe de Hatlier, Terre de l'Empire. Ils ont un Vicaire à leur gage. Ils ſont fort laborieux, & font un petit commerce ſur la Meuſe.

ERMENONVILLE, dans la Normandie, Diocèſe, Parlement & Intendance de Roüen, Election de Caudebec, a 202 habitans. M. Dupuis en eſt Seigneur.

ERMENONVILLE, dans l'Iſle de France, Diocèſe, Parlement, Intendance & Election de Paris, a 253 habitans.

ERMENONVILLE la grande, dans la Beauce, Diocèſe de Chartres, Parlement de Paris, Intendance d'Orleans, Election de Chartres, a 434 habitans.

ERMENONVILLE la petite, dans la Beauce, Diocèſe de Chartres, Parlement de Paris, Intendance d'Orleans, Election de Chartres, a 203 habitans.

ERMENONVILLE, dans la Picardie, Diocèſe de Senlis, Parlement & Intendance de Paris, Election de Senlis, a 488 habitans.

ERMIETTE, dans la baſſe Navarre, Diocèſe de Bayonne, Parlement de Pau, Intendance & Recette d'Auch, de la Vallée de Baigory, a 380 habitans.

ERMILLY, dans la Normandie, Diocèſe de Coutances : c'eſt une Paroiſſe qui dépend du Marquiſat de Marigny. Le Château de Mr de Montfort eſt dans cette Paroiſſe, & la Terre n'eſt qu'une roture très-peu conſidérable. On y fait beaucoup de jolies corbeilles, & toute ſorte de paniers & d'ouvrages d'oziers, ce qui fait le plus grand commerce de ce lieu.

ERMON en Cernay, dans l'Iſle de France, Diocèſe, Parlement, Intendance & Election de Paris, a 463 habitans.

ERN

ERNAINVILLE, dans la Normandie, Diocèſe, Parlement, Intendance & Election de Roüen, a 211 habitans. M. du Tilleul en eſt Seigneur.

ERNANSARD, Vicomté, dans la Picardie, Diocèſe de Laon, Parlement de Paris, Intendance de Soiſſons, Election de Laon, a 432 habitans.

ERNE'E, Ville, dans le Maine, Diocèſe du Mans, Parlement de Paris, Intendance de Tours, Election de Mayenne, a 2400 habitans. Il y a un Grenier à ſel & un Hôtel de Ville. Il y a auſſi un Couvent de Benedictines & un Hôpital. L'on veut qu'elle ait pris ſon nom d'une Sainte, qui vivoit ſous le régne de Clotaire, & qui y fut enterrée. C'eſt plûtôt de ce qu'elle eſt ſituée ſur la petite riviere d'Ernée, à quatre lieuës de Fougeres & de Vitray, aux frontiéres de la Bretagne.

ERNE'E, petite Riviere du Maine, qui paſſe à la ville d'Ernée, & ſe jette dans la Mayenne, un peu au-deſſus de Laval.

ERNEMONT, dans la Normandie, Diocèſe, Parlement & Intendance de Roüen, Election de Giſors, a 148 habitans. Le Seigneur en prend le nom.

ERNEMONT, dans la Normandie, Diocèſe, Parlement, Intendance & Election de Roüen, a 354 habitans.

ERNEMONT-Boutaraut, dans la Picardie, Diocèſe de Beauvais, Parlement & Intendance de Paris, Election de Beauvais, a 570 habitans.

ERNOLSHEIM, dans la baſſe Alſace, Diocèſe de Spire, Conſeil & Intendance d'Alſace, Bailliage d'Hacſtein, a 255 habitans.

ERNOLSHEIM, dans la baſſe Alſace, Diocèſe de Straſbourg, Conſeil & Intendance d'Alſace, Comté d'Hanau, a 379 habitans.

ERO

EROUDEVILLE, dans la Normandie, Diocèſe de Coutances. Ce lieu eſt ſitué vers Valognes, & eſt le plus gras du pays & du Coutantin. Il y a en ce lieu un Château, de très-grands herbages & des prairies. C'eſt à préſent à M. le Comte d'Harcourt.

ERP

ERPARAUX & Regule, Juſtice Royale, dans le Comté & du Diocèſe de Comenges, Parlement de Toulouſe, Intendance d'Auch, Election de Comenges, a 568 habitans.

ERPELDANGE, dans le pays Meſſin, Diocèſe, Parlement, Intendance & Recette de Metz, a 37 habitans.

ERPION, dans la Flandre, Diocèſe de Cambray, Parlement de Doüay, Intendance & Gouvernement de Maubeuge, a 246 habitans.

ERPION, dans la Flandre, Diocèſe de Cambray, Parlement de Doüay, Intendance de Maubeuge, Gouvernement du Quesnoy, a 253 habitans.

ERPY, *Erpiacus*, dans la Champagne, Diocèſe de Reims, Parlement de Paris, Intendance de Châlons, Election de Reims, a 316 habitans. Erpy eſt un Village ſitué ſur la riviere d'Aiſne, à une demi-lieue de Château-Porcien. La Cure vaut trois cens livres de rente; l'Abbé de S. Remy de Reims en eſt Patron : elle a une Annexe nommée Condé. Le terroir eſt de terre ſeche; en ſeigle, vignes & prez; quelques bois en broüailles. La Seigneurie qui eſt ſimple appartient à l'Abbaye de S. Remy de Reims, Ordre de S. Benoît. Les vins ſont minces, & font tout le commerce. Les Lettres s'adreſſent à Château-Porcien.

ERQ

ERQUERY; dans la Picardie, Diocèſe de Beauvais, Parlement de Paris, Intendance de Soiſſons, Election de Clermont, a 383 habitans.

ERQUEVILLE, dans la Normandie, Diocèſe, Parlement & Intendance de Roüen, Election d'Andely, a 81 habitans. Le Seigneur en prend le nom.

ERQUINQUEHEM le Sec, dans la Flandre Vallonne, Diocèſe de Tournay, Parlement de Doüay, Intendance & Subdélegation de Lille, a 103 habitans.

ERQUINQUEHEM ſur la Lys, dans la Flandre Vallonne, Diocèſe de Tournay, Parlement de Doüay, Intendance & Subdélegation de Lille, a 1491 habitans.

ERQUINVILLERS, dans la Picardie, Diocèſe de Beauvais, Parlement de Paris, Intendance de Soiſſons, Election de Clermont, a 104 habitans.

ERQUIS, dans la Bretagne, Diocèſe de S. Brieux, Parlement de Rennes, Intendance de Nantes, Recette de S. Brieux, a 380 habitans.

ERR

ERR, dans le Rouſſillon, Diocèſe de Perpignan, Conſeil & Intendance de Rouſſillon, Viguerie de Cerdaigne, a 378 habitans.

ERRAM en Bellain, dans la Flandre Vallonne, Diocèſe d'Arras, Parlement de Doüay, Intendance de Lille, Subdélégation de Bouchain, a 305 habitans.

ERRE, dans la Flandre Vallonne, Diocèſe d'Arras, Parlement de Doüay, Intendance de Lille, Subdélégation de Doüay, a 136 habitans.

ERRY, Châtellenie, dans le Berry; elle releve du Bailliage de Sancerre.

ERS

ERSTEIN, dans la baſſe Alſace, Diocèſe de Straſbourg, Conſeil & Intendance d'Alſace, Siége d'un Bailliage, a 1018 habitans.

ERSTROFF, dans le pays Meſſin, Diocèſe, Parlement, Intendance & Recette de Metz, a 58 habitans.

ERV

ERVAUVILLE, dans le Gâtinois, Diocèſe de Sens, Parlement & Intendance de Paris, Election de Nemours, a 329 habitans.

ERVE ou S. Pierre d'Ervé, Bourg, dans l'Anjou, Diocèſe d'Angers, Parlement de Paris, Intendance de Tours, Election de la Fléche, a 760 habitans.

ERVILLE' & la Cenſe de Lambel, dans la Picardie, Diocèſe de Noyon, Parlement de Paris, Intendance de Soiſſons, Election de Noyon, a 369 habitans.

ERVILLERS, dans l'Artois, Diocèſe d'Arras, Parlement de Paris, Intendance d'Amiens, Gouvernance d'Arras, Bailliage & Recette de Bapaume, a 443 habitans.

ERVY, Ville & Baronie, dans la Champagne, Diocèſe de Sens, Parlement & Intendance de Paris, Election de Saint-Florentin, a 1194 habitans.

ERY

ERY, Bourg, dans la Champagne, Diocèſe de Langres, Parlement & Intendance de Paris, Election de Tonnerre, a 1010 habitans.

ERZ

ERZANGE, dans le pays Meſſin, Diocèſe, Parlement, Intendance & Recette de Metz, a 48 habitans.

ESA

ESAU, dans le Dauphiné, Diocèſe de Die, Parlement & Intendance de Grenoble, Election de Montelimart, a 286 habitans.

ESB

ESBARRES, dans la Bourgogne, Diocèſe de Châlon, Parlement & Intendance de Dijon, Bailliage & Grenier à ſel de S. Jean de Loſne, Recette de Dijon, a 464 habitans. Ce lieu eſt ſitué à une lieuë de S. Jean de Loſne, & à quatre de Dijon, au-deça d'une Riviere nommée la Rouge.

ESBATI, dans la Bourgogne, Diocèſe d'Autun, Parlement & Intendance de Dijon, Recette de Beaune, a 55 habitans.

ESBOT, dans la Franche-Comté, Diocèſe, Parlement & Intendance de Beſançon, Bailliage & Recette de Veſoul, a 76 habitans.

ESBREON, dans l'Angoumois, Diocèſe de Saintes, Parlement de Paris, Intendance de Limoges, Election d'Angoulême, a 361 habitans.

ESBUON, dans la Saintonge, Diocèſe de Saintes, Parlement de Bordeaux, Intendance de la Rochelle, Election de Saint-Jean-d'Angely, a 82 habitans.

ESC

ESCAGNEL, dans la Normandie, Diocèſe de Séez, Parlement de Roüen, Intendance d'Alençon, Election de Falaiſe, a 423 habitans.

ESCAHENS, dans le haut Languedoc, Diocèſe de Narbonne, Parlement & Intendance de Toulouſe, Recette de Limoux, a 217 habitans.

ESCAICH, Juſtice Royale, dans le Comté & du Diocèſe de Comenges, Parlement de Toulouſe, Intendance d'Auch, Election de Comenges, a 300 habitans.

ESCAILLON, dans la Flandre Vallonne, Diocèſe d'Arras, Parlement de Doüay, Intendance de Lille, Subdélégation de Bouchain, a 217 habitans.

ESCAIRAC, dans le Quercy, Diocèſe de Cahors, Parlement de Toulouſe, Intendance de Montauban, Election de Cahors, a 280 habitans.

ESCALA, Juſtice Royale, dans le Nebouzan, Diocèſe de Comenges, Parlement de Toulouſe, Intendance d'Auch, Recette de Nebouzan, a 314 habitans.

ESCALES ſur Tailly, dans la Normandie, Diocèſe, Parlement, Intendance & Election de Roüen, a 109 habitans.

ESCALLE, dans la Normandie, Diocèſe, Parlement & Intendance de Roüen, Election de Caudebec, a 510 habitans. M. Hebert en eſt Seigneur.

l'ESCALLE, dans la Provence, Diocèſe de Gap, Parlement & Intendance d'Aix, Bailliage & Recette de Siſteron, a 381 habitans.

l'ESCALLE-Dieu, Abbaye, de l'Ordre de Cîteaux, fondée en 1137. dans le Diocèſe de Tarbes.

ESCALLES, Bourg, dans le Gouvernement de Calais en Picardie, Diocèſe de Boulogne, Parlement de Paris, Intendance d'Amiens, a 150 habitans.

ESCALLES, dans le bas Languedoc, Diocèſe de Saint-Pons, Parlement de Toulouſe, Intendance de Montpellier, Recette de Saint-Pons, a 248 habitans.

ESCALLES ſur Cailly, dans la Normandie, Diocèſe, Parlement, Intendance & Election de Roüen, a 100 habitans. M. Baudoüin d'Eſcalles en eſt Seigneur.

ESCALQUENS, dans le haut Languedoc, Diocèſe, Parlement, Intendance & Recette de Toulouſe, a 361 habitans.

ESCALUNS, dans la Gaſcogne, Diocèſe d'Aire, Parlement de Bordeaux, Intendance d'Auch, Recette de Gabardan, a 216 habitans.

ESCALUS, dans la Gaſcogne, Diocèſe d'Acqs, Parlement de Bordeaux, Intendance d'Auch, Election des Lannes, a 117 habitans.

ESCAMPON, dans la Gaſcogne, Diocèſe d'Aire, Parlement de Bordeaux, Intendance d'Auch, Recette de Gabardan, a 109 habitans.

ESCANCERABE, dans le Comté & du Diocèſe de Comenges, Parlement de Toulouſe, Intendance d'Auch, Election de Comenges, a 310 habitans.

ESCARAGONDES, dans le bas Armagnac, Diocèſe de Lectoure, Parlement de Toulouſe, Intendance d'Auch, Election de Lomagne, a 31 habitans.

ESCARDES, dans la Brie, Diocèſe de Troyes, Parlement de Paris, Intendance de Châlons, Election de Sezanne, a 145 habitans.

ESCARMES, dans la Picardie, Diocèſe de Beauvais, Parlement & Intendance de Paris, Election de Beauvais, a 532 habitans.

ESCARO, dans le Rouſſillon, Diocèſe de Perpignan, Conſeil & Intendance de Rouſſillon, Viguerie de Conflans, a 73 habitans.

ESCARS, Comté, dans le Limoſin, Diocèſe de Limoges, Parlement de Bordeaux, Intendance de Limoges, a 158 habitans. Sa Juſtice eſt du reſſort du Préſidial de Limoges. Le Comté d'Eſcars eſt une grande Terre, poſſedée depuis longtems par la Maiſon de la Peruſe, ſurnommée d'Eſcars. Il y a eu un Cardinal & pluſieurs Chevaliers de l'Ordre, de ce nom.

ESCATALENS, dans le haut Languedoc, Diocèſe de Montauban, Parlement & Intendance de Toulouſe, Recette de Montauban, a 1325 habitans.

ESCAUDAVORE, dans la Flandre Vallonne, Diocèſe d'Arras, Parlement de Doüay, Intendance de Lille, Subdélégation de Bouchain, a 105 habitans.

ESCAUDES, dans le Baſadois, Diocèſe de Rodez, Parlement & Intendance de Bordeaux, Election de Condom, a 388 habitans.

ESCAUDIN, dans la Flandre Vallonne, Diocèſe d'Arras, Parlement de Doüay, Intendance de Lille, Subdélégation de Bouchain, a 239 habitans.

ESCAUFOUR, dans la Picardie, Diocèſe de Laon, Parlement de Paris, Intendance de Soiſſons, Eſection de Guiſe, a 55 habitans.

ESCAUPONT, dans la Flandre, Diocèſe de Cambray, Parlement de Doüay, Intendance de Maubeuge, Prevôté-le-Comte, a 72 habitans.

ESCAUPONT, dans le haut Languedoc, Diocèſe de Lavaur, Parlement & Intendance de Toulouſe, Recette de Lavaur, a 55 habitans.

ESCAUT, *Scaldis*, Fleuve des Pays-Bas; il a ſa ſource dans le Vermandois, près l'Abbaye du Mont-S. Martin; il paſſe par le Catelet, Cambray, Valencienne, Condé & dans les Pays-Bas François; & après avoir arroſé Tournay, Gand & Anvers, dans les Pays-Bas Autrichiens, ſe jette dans la mer d'Allemagne, à travers les Iſles de Zelande par deux grands bras, dans leſquels il ſe diviſe un peu au-deſſous de Lilo. Il ne commence à être navigable qu'à Valencienne; l'on croit qu'il ſeroit poſſible de le rendre navigable juſqu'à Cambray.

ESCAVAUX, dans le bas Armagnac, Diocèſe de Lectoure, Parlement de Toulouſe, Intendance d'Auch, Election de Lomagne, a 156 habitans.

ESCAUSSEVILLE, dans la Normandie, voyez Ecauſſeville.

ESCEULLES, dans l'Artois, Diocèſe de Saint-Omer, Parlement de Paris, Intendance d'Amiens, Gouvernance d'Arras, Bailliage & Recette de Saint-Omer, a 175 habitans.

ESCH, dans le pays Meſſin, Diocèſe, Parlement, Intendance & Recette de Metz, a 284 habitans.

ESCHAC, dans l'Armagnac, Diocèſe d'Auch, Parlement de Toulouſe, Intendance d'Auch, Election d'Armagnac, a 186 habitans.

ESCHAINE, dans la haute Alſace, Diocèſe de Baſle, Conſeil & Intendance d'Alſace, Bailliage de Betfort, a 55 habitans.

ESCHAILLA, dans la Franche-Comté, Diocèſe, Parlement & Intendance de Beſançon, Bailliage & Recette d'Orgelet, a 58 habitans.

ESCHALAS, dans le Forez, Diocèſe de Lion, Parlement de Paris, Intendance de Lion, Election de Saint-Eſtienne, a 801 habitans.

ESCHALLES, *Eſcalea*, *Eſcalaria*, *Eſcarlea*, Abbaye d'Hommes, Ordre de S. Benoît, Fille de Fontenay. Elle eſt ſituée dans la Bourgogne, aux Diocèſe & Bailliage de Sens, à quatre lieues de Joigny : elle a été fondée le 11. des Calendes d'Août de l'an 1131. & vaut par an deux mille écus à l'Abbé.

ESCHA'LONS, dans la Bourgogne, Diocèſe de Bellay, Parlement & Intendance de Dijon, Recette de Bugey, a 713 habitans.

ESCHALLOT, dans la Bourgogne, Diocèſe de Langres, Parlement & Intendance de Dijon, Bailliage & Recette de Châtillon, Grenier à ſel de Saux-le-Duc, a 226 habitans. Ce lieu eſt ſitué dans un aſſez beau pays ; la Cure eſt à la collation de l'Evêque de Langres. La Métairie de la Bergeroſſe en dépend.

ESCHANCEU, dans la Picardie, Diocèſe de Senlis, Parlement de Paris, Intendance de Soiſſons, Election de Creſpy, a 236 habitans.

ESCHANDELIS, dans l'Auvergne, Diocèſe de Clermont, Parlement de Paris, Intendance de Riom, Election d'Iſſoire, a 756 habitans.

ESCHANDON, petite Riviere de la Touraine, qui prend ſa ſource près de Lauroux, paſſe à S. Dault & à Toſſigny, & ſe rend enſuite dans l'Indre.

ESCHANNAY, dans la Bourgogne, Diocèſe de Langres, Parlement & Intendance de Dijon, Grenier à ſel de Pouilly, Recette d'Arnay-le-Duc, a 204 habitans. Ce lieu eſt ſitué dans des montagnes, entre Sombernon, Commarin & Aubigny. L'Evêque de Langres eſt collateur de la Cure.

ESCHARCON, dans l'Iſle de France, Diocèſe, Parlement, Intendance & Election de Paris, a 194 habitans.

ESCHARNAN, dans la Bourgogne, Diocèſe d'Autun, Parlement & Intendance de Dijon, Bailliage, Grenier à ſel & Recette de Beaune, a 64 habitans. Ce lieu qui produit des vignes, eſt ſitué ſur une montagne, dans un endroit fort agréable.

ESCHARSON-l'Arneau, dans la Champagne, Diocèſe de Reims, Parlement de Paris, Intendance de Châlons, Election de Reims, a 44 habitans.

ESCHASSIERES, dans le Bourbonnois, Diocèſe de Clermont, Parlement de Paris, Intendance de Moulins, Election de Gannat, a 188 habitans.

ESCHAU & Wibolsheim, dans la baſſe Alſace, Diocèſe de Straſbourg, Conſeil & Intendance d'Alſace, Terres de la Nobleſſe, a 346 habitans.

ESCHAY, dans la Franche-Comté, Diocèſe, Parlement & Intendance de Beſançon, Recette de Quingey, a 86 habitans.

ESCHAZEU ou S. Pierre d'Eſchazeu, dans l'Auvergne, Diocèſe de S. Flour, Parlement de Paris, Intendance de Riom, Election de Brioude, a 390 habitans.

ESCHAZEU ou ſainte Marie d'Eſchazeu, dans l'Auvergne, Diocèſe de S. Flour, Parlement de Paris, Intendance de Riom, Election de Brioude, a 219 habitans.

ESCHE, dans le Vexin Normand, Diocèſe de Rouen, Parlement & Intendance de Paris, Election de Pontoiſe, a 289 habitans.

ESCHEBURG, dans la baſſe Alſace, Diocèſe de Straſbourg, Conſeil & Intendance d'Alſace, Terres de la Nobleſſe, a 59 habitans.

ESCHEL, Juſtice Royale, dans le Comté & du Diocèſe de Comenges, Parlement de Toulouſe, Intendance d'Auch, Election de Comenges, a 268 habitans.

l'ESCHELLE, dans la Brie, Diocèſe de Soiſſons, Parlement & Intendance de Paris, Election de Château-Thierry, a 272 habitans.

ESCHELLES ou S. Jean des Eſchelles, dans le Maine, Diocèſe du Mans, Parlement de Paris, Intendance de Tours, Election de Château-du Loir, a 250 habitans.

ESCHEMINE, dans la Champagne, Diocèſe de Troyes, Parlement de Paris, Intendance de Châlons, Election de Troyes, a 235 habitans.

ESCHEN, deſſus & Debas, Juſtice Royale, dans le Comté & du Diocèſe de Comenges, Parlement de Toulouſe, Intendance d'Auch, Election de Comenges, a 381 habitans.

ESCHENANS, dans la Franche-Comté, Diocèſe, Parlement & Intendance de Beſançon, Bailliage & Recette de Beaume, a 74 habitans.

ESCHENETS, dans la Champagne, Diocèſe de Sens, Parlement de Paris, Intendance de Châlons, Election de Joinville, a 239 habitans.

ESCHENOL, la Melive & Pont, dans la Franche-Comté, Diocèſe, Parlement & Intendance de Beſançon, Bailliage & Recette de Veſoul, a 666 habitans.

ESCHENOL le Sec, dans la Franche Comté, Diocèſe, Parlement & Intendance de Beſançon, Bailliage & Recette de Veſoul, a 265 habitans.

ESCHENON, dans la Bourgogne, Diocèſe de Langres, Parlement & Intendance de Dijon, Bailliage & Grenier à ſel de S. Jean de Loſne, Recette de Dijon, a 216 habitans. Ce lieu eſt ſitué proche S. Jean de Loſne, en-deça de la riviere d'Ouche & tout auprès de celle de Saône. Les habitans jouiſſent du même Privilege d'exemption, que ceux de S. Jean de Loſne, parce qu'ils ſont de la Paroiſſe.

ESCHENTJUILLER, dans la haute Alſace, Diocèſe de Baſle, Conſeil & Intendance d'Alſace, Bailliage de Landſer, a 343 habitans.

ESCHERANGE, dans le pays Meſſin, Diocèſe, Parlement, Intendance & Recette de Metz, a 41 habitans.

ESCHEVANNE, dans la Franche-Comté, Diocèſe, Parlement & Intendance de Beſançon, Bailliage & Recette d'Ornans, a 74 habitans.

ESCHEVANNE, dans la Franche-Comté, Diocèſe, Parlement & Intendance de Beſançon, Bailliage & Recette de Gray, a 38 habitans.

ESCHEVANNES, dans la Champagne, Diocèſe de Langres, Parlement de Paris, Intendance de Châlons, Election de Langres, a 174 habitans.

ESCHEVIS, dans le Dauphiné, Diocèſe de Valence, Parlement & Intendance de Grenoble, Election de Valence, a 361 habitans.

ESCHERONNE,

ESCHERONNE & Changey, qui eſt la Paroiſſe, dans la Bourgogne, Diocèſe d'Autun, Parlement & Intendance de Dijon, Bailliage, Grenier à ſel & Recette de Beaune, à 118 habitans. Ce lieu eſt ſitué dans les montagnes; il y a des vignes.

ESCHINGHEM, dans le Boulonois, Diocèſe de Boulogne, Parlement de Paris, Intendance d'Amiens, à 128 habitans.

ESCHOIRE, dans le Périgord, Diocèſe de Périgueux, Parlement & Intendance de Bordeaux, Election de Périgueux, à 148 habitans.

ESCHOU-Boulin, dans la Brie, Diocèſe de Sens, Parlement & Intendance de Paris, Election de Montereau, à 274 habitans.

ESCLACHE, Abbaye, la même que l'Eſclache, Leſcleche, Laſcleche & Laſclache, *Eſcleſia*, *Eſtbalaria* ou *Scala*, Abbaye d'Hommes, Ordre & Fille de Cîteaux. Elle a été transferée en la ville de Clermont, *voyez* Clermont.

ESCLAINVILLE, dans la Normandie, Diocèſe, Parlement & Intendance de Roüen, Election de Montivilliers, à 630 habitans. Le Seigneur en prend le nom.

ESCLAINVILLERS, dans la Picardie, Diocèſe d'Amiens, Parlement de Paris, Intendance d'Amiens, Election de Mondidier, à 297 habitans.

ESCLAIRES, dans la Champagne, Diocèſe de Châlons, Parlement de Paris, Intendance & Election de Châlons, à 374 habitans.

ESCLANCE, dans la Champagne, Diocèſe de Langres, Parlement de Paris, Intendance de Châlons, Election de Bar-ſur-Aube, à 218 habitans.

ESCLANGET & Eſclans, dans la Franche-Comté, Diocèſe, Parlement & Intendance de Beſançon, Bailliage & Recette de Dôle, à 146 habitans.

ESCLANGON, dans la Provence, Diocèſe de Digne, Parlement & Intendance d'Aix, Viguerie & Recette de Digne, à 264 habitans.

ESCLANS, grand & petit, dans la Provence, Diocèſe de Fréjus, Parlement & Intendance d'Aix, Viguerie & Recette de Draguignan, à 381 habitans. *Voyez* Sclans.

ESCLASSAN, dans le bas Armagnac, Diocèſe d'Auch, Parlement de Toulouſe, Intendance d'Auch, Election d'Aſtarac, à 181 habitans.

ESCLAVELLE, dans la Normandie, Diocèſe, Parlement & Intendance de Roüen, Election de Neufchâtel, à 535 habitans. Le Seigneur en prend le nom.

ESCLAVOLLES, dans la Champagne, Diocèſe de Troyes, Parlement de Paris, Intendance de Châlons, Election de Troyes, à 109 habitans.

ESCLAVON, dans la Champagne, Diocèſe de Châlons, Parlement de Paris, Intendance de Châlons, Election de Joinville, à 110 habitans.

ESCLEUX, dans la Franche-Comté, Diocèſe, Parlement & Intendance de Beſançon, Recette d'Arbois, à 171 habitans.

ESCLIGNAC, dans l'Armagnac, Diocèſe d'Auch, Parlement de Toulouſe, Intendance d'Auch, Election d'Armagnac, à 300 habitans.

ESCLUSIEN & d'Aux, dans la Picardie, Diocèſe d'Amiens, Parlement de Paris, Intendance d'Amiens, Election de Peronne, à 126 habitans.

ESCLUY, dans la Champagne, Diocèſe de Reims, Parlement de Paris, Intendance de Châlons, Election de Reims, à 164 habitans.

ESCOBECQUES, dans la Flandre Vallonne, Diocèſe de Tournay, Parlement de Doüay, Intendance & Subdélégation de Lille, à 1154 habitans.

ESCOLATE, Bourg, dans la Normandie, Diocèſe de Séez, Parlement de Roüen, Intendance d'Alençon, Election de Séez, à 387 habitans. Ce Bourg eſt à quatre lieuës de la ville de Séez ſur la Sarte, dans une plaine abondante en grains. Il y a auſſi un Prieuré ſimple.

ESCOLE, dans la Franche-Comté, Diocèſe, Parlement, Intendance & Recette de Beſançon, à 42 habitans.

ESCOLINES, dans la Bourgogne, Diocèſe d'Auxerre, Parlement de Paris, Intendance de Dijon, Recette d'Auxerre, à 222 habitans.

ESCOLLEMONT-le-Fief, dans la Champagne, Diocèſe de Châlons, Parlement de Paris, Intendance de Châlons, Election de Vitry, à 64 habitans.

ESCOLLES, dans le Bourbonnois, Diocèſe de Clermont, Parlement de Paris, Intendance de Moulins, Election de Gannat, à 235 habitans.

ESCOMBES, dans le pays Meſſin, Diocèſe de Verdun, Parlement & Intendance de Metz, Recette du Duché de Carignan, à 120 habitans.

ESCOMMOY, Bourg, dans le Maine, Diocèſe du Mans, Parlement de Paris, Intendance de Tours, Election de Château-du-Loir, à 1974 habitans.

ESCON, dans le Bearn, Diocèſe d'Oleron, Parlement & Intendance de Pau, Sénéchauſſée d'Auch, Recette d'Oleron, à 78 habitans.

ESCONDES, dans la Gaſcogne, Diocèſe de Tarbes, Parlement de Bordeaux, Intendance d'Auch, Recette du Comté de Bigorre, à 64 habitans.

ESCONETS, dans la Gaſcogne, Diocèſe de Tarbes, Parlement de Bordeaux, Intendance d'Auch, Recette du Comté de Bigorre, à 84 habitans.

ESCOQUENEAUVILLE, dans la Normandie, Diocèſe de Coutances, Parlement de Roüen, Intendance de Caën, Election de Carentan, à 199 habitans.

ESCORAILLES, dans la Bourgogne, Diocèſe de Châlon, Parlement & Intendance de Dijon, Bailliage & Recette de Châlon, à 300 habitans.

ESCORAILLES, Marquiſat, dans l'Auvergne, Diocèſe de S. Flour, Parlement de Paris, Intendance de Riom, Election de S. Flour, à 168 habitans.

les ESCORCES, dans la Franche-Comté, Diocèſe d'Autun, Parlement & Intendance de Beſançon, Bailliage & Recette de Baume, à 168 habitans.

ESCORDAIL-les-Maiſons, dans la Champagne, Diocèſe de Reims, Parlement de Paris, Intendance de Châlons, Election de Rhetel, à 658 habitans.

ESCORPAIN, dans la Normandie, Diocèſe d'Evreux, Parlement de Paris, Intendance d'Alençon, Election de Verneüil, à 309 habitans.

ESCORPIAN, dans le Maine, Diocèſe du Mans, Parlement de Paris, Intendance de Tours, Election de Château-du-Loir, à 379 habitans.

ESCORSAIN, dans la Bourgogne, Diocèſe d'Autun, Parlement & Intendance de Dijon, Bailliage, Grenier à ſel & Recette de Semur, à

168 habitans. Ce lieu qui eſt de la Paroiſſe d'Auteroche, eſt ſitué moitié en côteaux & moitié en montagnes; la riviere de Jailly qui y paſſe, n'eſt point navigable. L'Evêque d'Autun eſt collateur de la Cure. Il y a dans le Château du Seigneur une Chapelle, à laquelle M. l'Abbé de Flavigny préſente; les cloches de cette Chapelle ont été tranſportées en l'Abbaye de Flaviguy.

ESCOSSE, dans le pays de Foix, Diocèſe de Pamiers, Parlement de Toulouſe, Intendance de Perpignan, Viguerie de Rouſſillon, a 1226 habitans.

ESCOT, dans la Franche-Comté, Diocèſe, Parlement & Intendance de Beſançon, Recette de Baume, a 199 habitans.

ESCOT, dans la Champagne, Diocèſe de Langres, Parlement de Paris, Intendance de Châlons, Election de Chaumont, a 183 habitans. C'eſt une Baronie, qui appartient au Marquis d'Eſcot; elle appartenoit ci-devant à la Maiſon de Mailly.

ESCOT, dans le Bearn, Diocèſe d'Oleron, Parlement de Pau, Intendance d'Auch, Vallée d'Aſpe, Sénéchauſſée d'Oleron, a 200 habitans. Il y a des eaux minérales très-rafraîchiſſantes, dont on fait un grand uſage.

ESCOTAY & Loſmes, dans le Forez, Diocèſe de Lion, Parlement de Paris, Intendance de Lion, Election de Montbriſon, a 172 habitans.

ESCOTS, dans la Gaſcogne, Diocèſe de Tarbes, Parlement de Bordeaux, Intendance d'Auch, Recette du Comté de Bigorre, a 113 habitans.

ESCOU-Longaſtré, dans l'Artois, Diocèſe d'Arras, Parlement de Paris, Intendance d'Amiens, Gouvernance d'Arras, Bailliage & Recette de Bapaume, a 467 habitans.

ESCOU-Saint Quentin, dans l'Artois, Diocèſe d'Arras, Parlement de Paris, Intendance d'Amiens, Gouvernance, Bailliage & Recette d'Arras, a 566 habitans.

ESCOUBE'S, dans le Bearn, Diocèſe de Leſcar, Parlement de Pau, Intendance d'Auch, Sénéchauſſée & Recette de Morlas, a 64 habitans.

ESCOUEN, *Eſcuina*, & Neufmoulin, Châtellenie, dans l'Iſle de France, Diocèſe, Parlement, Intendance & Election de Paris, a 1036 habitans. Ce lieu eſt du Duché d'Enguien, ci-devant Montmorency, & appartient à M. le Duc de Bourbon. On y voit un grand Château & pluſieurs belles Maiſons de plaiſance.

ESCOUFLANT, dans l'Anjou, Diocèſe d'Angers, Parlement de Paris, Intendance de Tours, Election d'Angers, a 518 habitans.

ESCOVIERS, dans le pays Meſſin, Diocèſe, Parlement, Intendance & Recette de Metz, Prevôté de Montmedy, Duché de Carignan, a 138 habitans

ESCOVILLE, dans la Normandie, Diocèſe de Bayeux, Parlement de Roüen, Intendance & Election de Caën, a 275 habitans.

ESCOUIRES, dans l'Artois, Diocèſe d'Arras, Parlement de Paris, Intendance d'Amiens, Gouvernance, Bailliage & Recette d'Arras, a 157 habitans.

ESCOUIRES, dans l'Artois, Diocèſe d'Arras, Parlement de Paris, Intendance d'Amiens, Gouvernance d'Arras, Bailliage & Recette de S. Pol, a 117 habitans.

ESCOULOUBRE, dans le haut Languedoc, Diocèſe d'Aleth, Parlement & Intendance de Toulouſe, Recette d'Aleth, a 306 habitans. C'eſt le principal lieu du pays de Sault; c'étoit un poſte important avant la conquête du Rouſſillon.

ESCOURE, Forêt, dans le pays des Marches, en Normandie; elle fait partie du Domaine du Duché d'Alençon.

ESCOURE'E, dans la Gaſcogne, Diocèſe d'Acqs, Parlement de Bordeaux, Intendance d'Auch, Election des Lannes, a 761 habitans.

l'ESCOUROTTE, dans la Franche-Comté, Diocèſe d'Autun, Parlement & Intendance de Beſançon, Bailliage & Recette de Beaume, a 28 habitans.

ESCOUSSENS, dans le haut Languedoc, Diocèſe de Lavaur, Parlement & Intendance de Toulouſe, Recette de Lavaur, a 667 habitans.

ESCOUT, dans le Bearn, Diocèſe d'Oleron, Parlement de Pau, Intendance d'Auch, Sénéchauſſée & Recette d'Oleron, a 86 habitans.

ESCOUTOUX, Bourg, dans l'Auvergne, Diocèſe de Clermont, Parlement de Paris, Intendance & Election de Rîom, a 914 habitans.

ESCOYEUX, Bourg, dans la Saintonge, Diocèſe de Saintes, Parlement de Bordeaux, Intendance de la Rochelle, Election de Saint-Jean-d'Angely, a 1161 habitans.

ESCRAGNOLLES, *Caſtrum de Sclangolo*, dans la Provence, Diocèſe de Fréjus, Parlement & Intendance d'Aix, Viguerie & Recette de Graſſe, a 300 habitans.

ESCRAMEVILLE, dans la Normandie, Diocèſe de Bayeux, Parlement de Roüen, Intendance de Caën, Election de Bayeux, a 464 habitans.

ESCRENNES, dans l'Orleanois, Diocèſe d'Orleans, Parlement de Paris, Intendance d'Orleans, Election de Pithiviers, a 284 habitans.

les ESCRENNES, dans le Gâtinois, Diocèſe de Sens, Parlement & Intendance de Paris, Election de Melun, a 226 habitans.

ESCRETEVILLE, dans la Normandie, Diocèſe, Parlement & Intendance de Roüen, Election de Caudebec, a 550 habitans.

ESCRIENNES, dans la Champagne, Diocèſe de Châlons, Parlement de Paris, Intendance de Châlons, Election de Vitry, a 221 habitans.

ESCRIGNELLES, dans le Gâtinois, Diocèſe d'Auxerre, Parlement de Paris, Intendance d'Orleans, Election de Gien, a 208 habitans.

ESCRILLE, dans la Franche-Comté, Diocèſe, Parlement & Intendance de Beſançon, Recette d'Orgelet, a 64 habitans.

ESCRIMIS, dans le Condomois, Diocèſe de Condom, Parlement & Intendance de Bordeaux, Election de Condom, a 28 habitans.

ESCRIVIEU, dans la Breſſe, Diocèſe de Bellay, Parlement & Intendance de Dijon, Recette de Bugey, a 509 habitans.

ESCRONE, dans la Beauce, Diocèſe de Chartres, Parlement de Paris, Intendance d'Orleans, Election de Chartres, a 590 habitans.

ESCROUVES, *Scrupula*, & Grandmenil; Province & Diocèſe de Toul, Parlement & Intendance de Metz, Préſidial & Recette de Toul, a 188 habitans. L'Evêque eſt Seigneur de cette Paroiſſe, dont l'Egliſe eſt dédiée à la Nativité de Nôtre-Dame; la Cure eſt à la collation de la Maiſon du Saint-Eſprit de Toul. Cette Paroiſſe avec celle du Grandmenil, ne font qu'une Communauté.

ESCROUX & Roqueſerée, dans le haut Languedoc, Diocèſe de Caſtres, Parlement & In-

tendance de Toulouſe, Recette de Caſtres, a 189 habitans.

ESCUBLE', dans la Beauce, Diocéſe de Chartres, Parlement de Paris, Intendance d'Orleans, Election de Chartres, a 621 habitans.

ESCUELLE, dans la Bourgogne, Diocéſe d'Autun, Parlement & Intendance de Dijon, Bailliage & Recette de Nuits, a 80 habitans.

ESCUELLES, dans la Brie, Diocéſe de Sens, Parlement & Intendance de Paris, Election de Montereau, a 236 habitans.

ESCUELLES, dans la Franche-Comté, Diocéſe, Parlement & Intendance de Beſançon, Recette de Gray, a 189 habitans.

ESCUILLY, dans la Picardie, Diocéſe de Noyon, Parlement de Paris, Intendance de Soiſſons, Election de Noyon, a 356 habitans.

ESCUVIL, dans la Champagne, Diocéſe de Reims, Parlement de Paris, Intendance de Châlons, Election de Reims, a 401 habitans.

ESCUEILLE', Bourg, dans la Touraine, Diocéſe de Tours, Parlement de Paris, Intendance de Tours, Election de Loches, a 819 habitans. C'eſt une Paroiſſe, dont la Cure eſt à la collation de l'Archevêque de Tours.

ESCUEILLE, Bourg, dans l'Anjou, Diocéſe d'Angers, Parlement de Paris, Intendance de Tours, Election d'Angers, a 521 habitans.

ESCUISSE, dans la Bourgogne, Diocéſe d'Autun, Parlement & Intendance de Dijon, Bailliage & Recette d'Autun, a 121 habitans.

ESCULLE & Pont-de-Vaux, dans la Bourgogne, Diocéſe de Châlon, Parlement & Intendance de Dijon, Recette de Nuits, a 226 habitans.

ESCULLETOT, dans la Normandie, Diocéſe, Parlement & Intendance de Roüen, Election de Montivilliers, a 108 habitans. M. Dubec en eſt Seigneur.

ESCULLEVILLE, dans la Normandie, Diocéſe de Coutances, Parlement de Roüen, Intendance de Caën, Election de Valognes, a 66 habitans.

ESCULLY, dans le Lionnois, Diocéſe de Lion, Parlement de Paris, Intendance & Election de Lion, a 410 habitans.

ESCUQUETOT, dans la Normandie, Diocéſe, Parlement & Intendance de Roüen, Election de Montivilliers, a 238 habitans. M. le Préſident Dubec en eſt Seigneur.

ESCURCEY, dans la Franche-Comté, Diocéſe, Parlement & Intendance de Beſançon, Recette de Beaume, a 42 habitans.

ESCURE', Abbaye, *voyez* Eſcurey.

ESCURES, dans le Bearn, Diocéſe de Leſcar, Parlement de Pau, Intendance d'Auch, Sénéchauſſée & Recette de Morlas, a 32 habitans.

ESCURES, dans la Normandie, Diocéſe de Séez, Parlement de Paris, Intendance d'Alençon, Election de Falaiſe, a 64 habitans.

ESCUREY ou Eſcuré, *Eſcureyum*, Abbaye d'Hommes, Ordre de Cîteaux, Fille de Vaux en Ornois : elle eſt ſituée au Barois & Principauté de Joinville, dans la Lorraine, Diocéſe de Toul. Elle a été fondée le 4. des Calendes d'Octobre 1144. ſur la riviere de Seaux.

ESCURIA, dans la Franche-Comté, Diocéſe, Parlement & Intendance de Beſançon, Recette d'Orgelet, a 24 habitans.

ESCURIE & Meſnin, dans la Picardie, Diocéſe de Soiſſons, Parlement de Paris, Intendance & Election de Soiſſons, a 300 habitans.

ESCUROLLES, *Eſcurolla*, Ville, dans le Bourbonnois, Diocéſe de Clermont, Parlement de Paris, Intendance de Moulins, Election de Gannat, Grenier à ſel d'Aigueperſe, a 667 habitans. Cette petite Ville eſt ſituée dans une plaine, à deux lieuës de Gannat, ſur un ruiſſeau nommé l'Andillot. La Cure qui vaut cinq cens livres, dépend de l'Abbé de Cluny. Banille, les Sardons & Pradette, dépendent de cette Cure. C'eſt pays plat & marécageux ; il y croît du bled. C'eſt un ſimple Fief, appartenant à M. l'Abbé d'Auvergne, comme Abbé de Cluny.

ESCURY, dans le pays Meſſin, Diocéſe de Verdun, Parlement & Intendance de Metz, Recette de Verdun, a 246 habitans.

ESCURY, dans l'Artois, Diocéſe d'Arras, Parlement de Paris, Intendance d'Amiens, Gouvernance, Bailliage & Recette d'Arras, a 105 habitans.

ESCURY-le-Repos, dans la Champagne, Diocéſe de Châlons, Parlement de Paris, Intendance & Election de Châlons, a 143 habitans.

ESCURY-le-Petit, dans la Champagne, Diocéſe de Châlons, Parlement de Paris, Intendance & Election de Châlons, a 516 habitans.

ESCURY-ſur-Coolle, dans la Champagne, Diocéſe de Châlons, Parlement de Paris, Intendance & Election de Châlons, a 279 habitans.

ESCUTIGNY, dans la Bourgogne, Diocéſe d'Autun, Parlement & Intendance de Dijon, Bailliage, Grenier à ſel & Recette de Beaune, a 212 habitans. Ce lieu eſt ſitué en plaine campagne, il y a une petite Riviere.

ESD

ESDON, dans l'Angoumois, Diocéſe d'Angoulême, Parlement de Paris, Intendance de Limoges, Election d'Angoulême, a 766 habitans.

ESE

ESEMATS, dans l'Angoumois, Diocéſe d'Angoulême, Parlement de Paris, Intendance de Limoges, Election d'Angoulême, a 1034 habitans.

ESG

ESGLIGNY, dans la Brie, Diocéſe de Sens, Parlement & Intendance de Paris, Election de Montereau, a 341 habitans.

ESGREVILLE, Bourg, dans le Gâtinois, Diocéſe de Sens, Parlement & Intendance de Paris, Election de Nemours, a 1214 habitans.

EGRISELLES, Bourg, dans la Champagne, Diocéſe de Sens, Parlement & Intendance de Paris, Election de Sens, a 496 habitans.

ESGRY, dans l'Orleanois, Diocéſe d'Orleans, Parlement de Paris, Intendance d'Orleans, Election de Pithiviers, a 488 habitans.

ESGUILLY, dans la Champagne, Diocéſe de Langres, Parlement de Paris, Intendance de Châlons, Election de Bar-ſur-Aube, a 278 habitans.

ESI

ESIN & S. Marcel, dans le Dauphiné, Diocéſe de Vienne, Parlement & Intendance de Grenoble, Election de Vienne, a 168 habitans.

ESL

ESLAIRE, dans la Champagne, Diocèſe de Reims, Parlement de Paris, Intendance de Châlons, Election de Rhetel, a 73 habitans.

ESLAN, Abbaye, *voyez* Elan.

ESLAVAR & Bajanda, dans le Rouſſillon, Diocèſe de Perpignan, Conſeil & Intendance de Rouſſillon, Viguerie de Cerdaigne, a 221 habitans.

ESLAUMES, dans la Bourgogne, Diocèſe d'Autun, Parlement & Intendance de Dijon, Bailliage & Recette de Semur, Grenier à ſel de Montbard, a 168 habitans. Les rivieres de Brienne & d'Arcone y paſſent. Ce lieu qui eſt de la Paroiſſe de Vennarcy, eſt ſitué ſur le chemin de ſainte Reine. L'Evêque d'Autun eſt Collateur de la Cure.

ESLEMONT, ſur les Frontieres de la Champagne, Diocèſe de Reims, Parlement de Metz, Intendance de Châlons, Recette de Châteaurenault, a 228 habitans.

ESLETOT, dans la Normandie, Diocèſe, Parlement & Intendance de Roüen, Election de Caudebec, a 455 habitans.

ESLETTES, dans la Normandie, Diocèſe, Parlement, Intendance & Election de Roüen, a 189 habitans. M. Puchot des Elettes en eſt Seigneur.

ESLEU, dit Leavette, dans l'Artois, Diocèſe d'Arras, Parlement de Paris, Intendance d'Amiens, Gouvernance d'Arras, Bailliage & Recette de Lens, a 41 habitans.

ESLIMON-Bourlon, dans l'Artois, Diocèſe d'Arras, Parlement de Paris, Intendance d'Amiens, Gouvernance, Bailliage & Recette d'Arras, a 618 habitans.

ESLINCOURT, dans la Picardie, Diocèſe de Soiſſons, Parlement & Intendance de Paris, Election de Compiegne, a 944 habitans.

ESLINGEN, dans le Boulonnois, Diocèſe de Boulogne, Parlement de Paris, Intendance d'Amiens, a 76 habitans.

ESLORENTUS-Daban, dans le Bearn, Diocèſe de Leſcar, Parlement de Pau, Intendance d'Auch, Recette de Morlas, a 48 habitans.

ESM

ESMAGNY, dans la Franche Comté, Diocèſe, Parlement, Intendance, Bailliage & Recette de Beſançon, a 204 habitans.

ESMALLEVILLE, dans la Normandie, Election de Montivilliers, a 110 habitans. Le Seigneur en prend le nom.

ESMANE'E, dans la Beauce, Diocèſe de Chartres, Parlement de Paris, Intendance d'Orleans, Election de Chartres, a 275 habitans.

ESMANVILLE, dans la Normandie, Diocèſe, Parlement, Intendance & Election de Roüen, a 374 habitans. M. d'Enneval en eſt Seigneur.

ESME-le-Menil-Brunetel, dans la Picardie, Diocèſe de Noyon, Parlement de Paris, Intendance d'Amiens, Election de Peronne, a 203 habitans.

ESMERINGES, dans le Baujollois, Diocèſe de Lion, Parlement de Paris, Intendance de Lion, Election de Villefranche, a 224 habitans.

ESMERY-Hallon, dans la Picardie, Diocèſe de Noyon, Parlement de Paris, Intendance de Soiſſons, Election de Noyon, a 812 habitans.

ESMICOILLE, dans la Normandie, Diocèſe de Bayeux, Parlement de Roüen, Intendance & Election de Caën, a 181 habitans.

ESMOULINS, dans la Franche-Comté, Diocèſe, Parlement & Intendance de Beſançon, Recette de Gray, a 218 habitans.

ESN

ESNANDES, Bourg, dans le pays d'Aunis, Diocèſe de la Rochelle, Parlement de Paris, Intendance & Election de la Rochelle, a 784 habitans.

ESNANS, dans la Franche-Comté, Diocèſe, Parlement & Intendance de Beſançon, Recette de Beaume, a 59 habitans.

ESNES, dans la Flandre Françoiſe en Cambreſis, Diocèſe de Cambray, Parlement de Doüay, Intendance de Lille, Subdelégation de Cambray, a 192 habitans. Le Seigneur de ce lieu eſt Membre de la Nobleſſe des Etats de Cambreſis.

ESNEVAL, *Eſnevallis*, *Æneavallis*, ancienne Baronie, du Diocèſe de Roüen, dont le Seigneur a le titre de *Vidame*. Elle s'étend ſur pluſieurs Paroiſſes, dont Pavilly eſt la principale. Elle appartient à M. le Préſident d'Eſneval le Roux, & il y a plus de deux cens ans que ſes Predeceſſeurs prenoient les titres de Barons d'Eſneval & de Vidames de Normandie.

ESNOC, dans le Boulonois, Diocèſe de Boulogne, Parlement de Paris, Intendance d'Amiens, a 64 habitans.

ESNOMS, dans la Champagne, Diocèſe de Langres, Parlement de Paris, Intendance de Châlons, Election de Langres, a 626 habitans.

ESNON & Vorgny, dans la Champagne, Diocèſe de Sens, Parlement & Intendance de Paris, Election de Joigny, a 419 habitans.

ESNONNEAUX & le Moulin, dans la Champagne, Diocèſe de Langres, Parlement de Paris, Intendance de Châlons, Election de Chaumont, a 336 habitans. C'eſt une Commanderie de Malthe deſtinée à des Freres ſervans, qui eſt ſituée à deux ou trois lieuës de Chaumont: elle vaut deux mille livres de rente.

ESP

ESPACH & Hequenay, dans la baſſe Alſace, Diocèſe de Spire, Conſeil Souverain & Intendance d'Alſace, Bailliage d'Haguenau, a 199 habitans.

ESPAGNAC, dans le Gevaudan, bas Languedoc, Diocèſe de Mende, Parlement de Toulouſe, Intendance de Montpellier, Recette de Mende, a 200 habitans. Ce lieu eſt ſitué ſur le Tarn. Il y a un Prieuré de Benédictins, dont le Prieur eſt Seigneur d'Eſpagnac; la Collégiale eſt dédiée à Nôtre-Dame; le Chapitre compoſé de dix Chanoines, a été fondé par Urbain V.

ESPAGNAC ou Eſpagne, Abbaye de Filles de l'Ordre de Cîteaux. Elle a été fondée près d'Abbeville en 1190. par Enguerraud des Fontaines, Sénéchal de Ponthieu, & bâtie par Thibaud Evêque d'Amiens, & Jean Comte de Ponthieu. Elle a été transferée dans la Ville d'Abbeville où elle eſt à préſent.

ESPAGNET, dans l'Armagnac, Diocèſe d'Auch, Parlement de Toulouſe, Intendance d'Auch, Election d'Armagnac, a 360 habitans.

ESPAGNY, dans la Picardie, Diocèſe de Soiſſons, Parlement de Paris, Intendance & Election

Election de Soiſſons, à 400 habitans.

ESPAIGNE, Bourg du Diocèſe de Liſieux & de l'Election de Ponteaudemer, où il y a près de deux mille ames, *voyez* Epaigne.

ESPAIGNE', dans la Touraine, vers le Cher; c'eſt une Paroiſſe dont la Cure eſt à la Collation de l'Abbé de Villeloin.

ESPAILLAC, Prieuré dépendant de l'Abbaye de Cheſal Benoît & de la Châtellenie de Graçay, dans le Bérry.

ESPALEN, dans l'Auvergne, Diocèſe de S. Flour, Parlement de Paris, Intendance de Riom, Election de Brioude, à 459 habitans.

ESPALUNQUE, dans le Bearn, Diocèſe d'Oleron, Parlement de Pau, Intendance d'Auch, Vallée d'Oſſau, Sénéchauſſée d'Oleron, à 186 habitans.

ESPALY, dans le bas Languedoc, Diocèſe du Puy, Parlement de Toulouſe, Intendance de Montpellier, Recette du Puy, à 491 habitans.

ESPAON, dans le Comté de Comenges, Diocèſe de Comenges, Parlement de Toulouſe, Intendance d'Auch, Election de Comenges, à 340 habitans.

ESPAREY, ſans Bucilly, dans la Picardie, Diocèſe de Laon, Parlement de Paris, Intendance de Soiſſons, Election de Laon, à 94 habitans.

ESPARGES, dans le pays Meſſin, Diocèſe de Verdun, Parlement & Intendance de Metz, Recette de Verdun, à 211 habitans.

ESPARNAY. *Voyez* Epernay.

ESPARRE, Ville du pays de Medoc, dans la Guienne, Diocèſe, Parlement, Intendance & Election de Bordeaux, à 561 habitans. Elle eſt ſituée près de la Gironde, vers le Cap de ſainte Marie.

ESPARRON, dans le Comté de Comenges, Diocèſe de Comenges, Parlement de Toulouſe, Intendance d'Auch, Election de Comenges, à 304 habitans.

ESPARRON ou Sparron, *Caſtrum Sparroni*, dans la Provence, Diocèſe d'Aix, Parlement & Intendance d'Aix, Viguerie & Recette de S. Maximin, à 360 habitans.

ESPARRON, *Caſtrum de Sparrone*, dans la Provence, Diocèſe de Riez, Parlement & Intendance d'Aix, Viguerie & Recette de Moutiers, à 289 habitans.

ESPARRON de la Baſtide, dans la Provence, Diocèſe de Gap, Parlement & Intendance d'Aix, Viguerie & Recette de Siſteron, à 301 habitans.

ESPARRON de Boulieres, Terre dans la Viguerie de S. Maximin, érigée en Vicomté l'an 1586. Cette Terre eſt à préſent poſſedée par la Maiſon d'Arcuſſia, ancienne & d'origine Napolitaine. Elle eſt à préſent ſéparée en deux Branches, Eſparon & Reveſt, toutes deux établies à Aix.

ESPARRON-de-Vitrolles, dans la Provence, Diocèſe de Siſteron, Parlement & Intendance d'Aix, Viguerie & Recette de Siſteron, à 286 habitans.

ESPARROS, dans le bas Armagnac, Diocèſe d'Auch, Parlement de Toulouſe, Intendance d'Auch, Election d'Aſtarac, à 261 habitans.

ESPARROU, dans le Rouergue, Diocèſe de Rodez, Parlement de Toulouſe, Intendance de Montauban, Election de Rodez, à 181 habitans.

ESPARSAC, dans le bas Armagnac, Diocèſe de Lectoure, Parlement de Toulouſe, Intendance d'Auch, Election de Lomagne, à 160 habitans.

ESPARTIGNAC, dans le Limoſin, Diocèſe de Limoges, Parlement de Bordeaux, Intendance de Limoges, Election de Brives, à 318 habitans.

ESPARVIERE, Iſle du Rhône, près de Valence. Les Chanoines Réguliers de S. Ruf s'y retirerent en 1162. Mais les Calviniſtes ayant détruit de fond en comble le Monaſtere qu'ils y avoient conſtruit & tous les autres Bâtimens, ces Chanoines ſe ſont retirez dans Valence.

ESPAS, dans l'Armagnac, Diocèſe d'Auch, Parlement de Toulouſe, Intendance d'Auch, Election d'Armagnac, à 300 habitans.

ESPAU, Comté, dans la Brie, Diocèſe de Soiſſons, Parlement de Paris, Intendance de Soiſſons, Election de Château-Thierry, à 639 habitans.

ESPAU ou Leſpau, ou la Pieté de Dieu. *Sanctæ Mariæ de Leſpau* ou *Spalii*, ou *Pietatis Dei Abbatia*; Abbaye d'Hommes, Ordre & Fille de Cîteaux, à une lieuë du Mans. Elle a été fondée le 8. des Calendes d'Avril 1129. & vaut par an à l'Abbé quatre mille livres.

ESPENCE & les Cenſes, dans la Champagne, Diocèſe de Châlons, Parlement de Paris, Intendance de Châlons, Election de ſainte Manehould, à 314 habitans.

ESPECHE, dans le Nebouzan, Diocèſe de Comenges, Parlement de Toulouſe, Intendance d'Auch, Recette de Nebouzan, à 186 habitans.

ESPECHIE-Eſpaziere, dans la Picardie, Diocèſe de Noyon, Parlement de Paris, Intendance d'Amiens, Election de Peronne, à 542 habitans.

ESPEDILLAC, dans le Quercy, Diocèſe de Cahors, Parlement de Toulouſe, Intendance de Montauban, Election de Cahors, à 214 habitans.

ESPEIGNE', dans la Touraine, Diocèſe de Blois, Parlement de Paris, Intendance d'Orleans, Election de Vendôme, à 228 habitans. Sa Juſtice eſt du Reſſort de Tours.

ESPELCHIN, dans la Flandre Vallonne, Diocèſe d'Arras, Parlement de Doüay, Intendance de Lille, Subdélégation de Doüay, à 28 habitans.

ESPELLET, dans la Gaſcogne, Diocèſe de Bayonne, Parlement de Bordeaux, Intendance d'Auch, Recette de Bayonne, à 766 habitans.

ESPELUCHE, dans le Dauphiné, Diocèſe de Valence, Parlement & Intendance de Grenoble, Election de Montelimart, à 568 habitans.

ESPENANCOURT, dans la Picardie, Diocèſe & Parlement de Paris, Intendance d'Amiens, Election de Peronne, à 145 habitans.

ESPENAU, dans le haut Armagnac, Diocèſe de Comenges, Parlement de Toulouſe, Intendance d'Auch, Recette des quatre Vallées, à 314 habitans.

ESPENEDE, dans l'Angoumois, Diocèſe d'Angoulême, Parlement de Paris, Intendance de Limoges, Election d'Angoulême, à 541 habitans.

ESPENEL, dans le Dauphiné, Diocèſe de Die, Parlement & Intendance de Grenoble, Election de Montelimart, à 216 habitans.

ESPENOUSE, dans la Franche-Comté, Diocèſe, Parlement & Intendance de Beſançon, Recette d'Ornans, à 136 habitans.

ESPENOUX, dans la Franche-Comté, Diocèſe, Parlement & Intendance de Beſançon, Recette de Veſoul, à 87 habitans.

ESPENOY, dans la Franche-Comté, Diocèſe, Parlement & Intendance de Beſançon, Recette d'Ornans, à 226 habitans.

ESPERAN, Abbaye, *voyez* Nôtre-Dame d'Eſpan.

ESPERANCHES ou S. George d'Eſperanches, dans le Dauphiné, Diocèſe de Vienne, Parlement & Intendance de Grenoble, Election de Vienne, à 381 habitans.

ESPERAUSSES, dans le haut Languedoc, Diocèſe de Caſtres, Parlement & Intendance de Toulouſe, Recette de Caſtres, à 550 habitans.

ESPERAZA, dans le bas Languedoc, Diocèſe d'Alet, Parlement & Intendance de Toulouſe, Recette d'Alet, à 464 habitans. Il y a un Bailliage Royal, qui reſſortit de la Sénéchauſſée de Limoux.

ESPERCE, dans le haut Languedoc, Diocèſe de Rieux, Parlement & Intendance de Toulouſe, Recette de Rieux, à 406 habitans.

ESPERE, dans le Quercy, Diocèſe de Cahors, Parlement de Toulouſe, Intendance de Montauban, Election de Cahors, à 406 habitans.

l'ESPEREL, *Caſtrum de Aſperello*, dans la Provence, Diocèſe de Fréjus, Parlement & Intendance d'Aix, Viguerie & Recette de Draguignan, à 116 habitans. Ce lieu qui eſt peu conſidérable, eſt ſitué près de Montferrat.

ESPEREY, dans la Franche-Comté, Diocèſe, Parlement & Intendance de Beſançon, Recette de la Terre de S. Claude, à 64 habitans.

ESPEREUSE, dans la Beauce, Diocèſe de Blois, Parlement de Paris, Intendance d'Orleans, Election de Vendôme, à 64 habitans.

ESPERLEGUES, dans l'Artois, Diocèſe de S. Omer, Parlement de Paris, Intendance d'Amiens, Gouvernance d'Arras, Bailliage & Recette de S. Omer, à 449 habitans.

ESPERNAY, Abbaye, *voyez* Epernay.

ESPERNON, Ville, Duché, dans la Beauce, Diocèſe de Chartres, Parlement de Paris, Intendance d'Orleans, Election de Chartres, à 810 habitans.

Cette Ville a été érigée en Duché-Pairie en 1581. par Henry III. en faveur de Loüis de Nogaret, d'où elle a paſſé dans celle de Goth de Rouillac, & par celle de Zamet, dans la Maiſon d'Antin; mais la Pairie eſt éteinte. Elle paroît avoir autrefois fait partie du Comté d'Evreux, ſous le titre de Baronie. La Ville d'Eſpernon eſt ſituée dans une Vallée, entre trois hautes collines, au bord de la riviere d'Oüille: de quatre Fauxbourgs qu'elle avoit autrefois, elle n'en a plus que deux; celui du grand Pont & celui du Bourg S. Thomas. Ce dernier eſt de l'Election de Montfort & de la Généralité de Paris; il a même un Bailly particulier & des meſures differentes. Le Prieur de S. Thomas en eſt Seigneur. Ce Prieuré vaut quatre mille livres; mais il eſt chargé de trois mille livres de portion congruë: il préſente à neuf Cures, du nombre deſquelles ſont les deux Paroiſſes d'Eſpernon. Il y a encore une Egliſe Annexe de la Paroiſſe de Droüe, qui eſt dans les reſtes du Fauxbourg de la Madeleine; il y a auſſi dans Eſpernon un petit Hôtel-Dieu, deſſervi par des Sœurs de la Charité de Paris.

ESPERON, dans le bas Languedoc, Diocèſe de Viviers, Parlement de Toulouſe, Intendance de Montpellier, Recette de Viviers, à 173 habitans.

ESPERSSERGUES, dans le Rouergue, Diocèſe de Rodez, Parlement de Toulouſe, Intendance de Montauban, Election de Rodez, à 158 habitans.

l'ESPERVIERE, dans l'Anjou, Diocèſe d'Angers, Parlement de Paris, Intendance & Election d'Angers, à 314 habitans. Ce lieu appartient à l'Abbé de Marmoutier.

ESPESSAS, dans la Guienne, Diocèſe de Bordeaux, Parlement, Intendance & Election de Bordeaux, à 226 habitans.

ESPEUGNEY, dans la Franche-Comté, Diocèſe, Parlement, Intendance & Recette de Beſançon, à 259 habitans.

ESPEYRAC, dans le Rouergue, Diocèſe de Cahors, Parlement de Toulouſe, Intendance de Montauban, Election de Villefranche, à 187 habitans.

ESPEZEL, dans le haut Languedoc, Diocèſe d'Alet, Parlement & Intendance de Toulouſe, Recette d'Alet, à 293 habitans.

ESPIAIS-Tournedos, dans l'Iſle de France, Diocèſe, Parlement, Intendance & Election de Paris, à 172 habitans.

ESPIAIS, dans la Beauce, Diocèſe de Blois, Parlement de Paris, Intendance d'Orleans, Election de Vendôme, à 176 habitans.

ESPIASSAS, dans le Condomois, Diocèſe de Condom, Parlement & Intendance de Bordeaux, Election de Condom, à 145 habitans.

ESPIEDS, dans l'Orleanois, Diocèſe d'Orleans, Parlement de Paris, Intendance d'Orleans, Election de Beaugency, à 521 habitans.

ESPIEDS, dans le Vexin, Diocèſe & Parlement de Roüen, Intendance de Paris, Election de Pontoiſe, à 509 habitans.

ESPIEDS & Lougny, dans la Brie, Diocèſe de Soiſſons, Parlement de Paris, Intendance de Soiſſons, Election de Château-Thierry, à 406 habitans.

ESPIEZ, dans la Champagne, Diocèſe de Toul, Parlement de Paris, Intendance de Châlons, Bailliage de Chaumont, Prevôté de Vaucouleurs, à 128 habitans. Le Chapitre de Liverdun eſt Patron de la Cure. Son Egliſe eſt dédiée ſous le titre de la Converſion de S. Paul. Cette Paroiſſe eſt poſſedée par indivis, entre le Roy & le Duc de Lorraine.

ESPIENS, dans le Condomois, Diocèſe de Condom, Parlement & Intendance de Bordeaux, Election de Condom, à 221 habitans.

ESPIET, dans la Guyenne, Diocèſe, Parlement, Intendance & Election de Bordeaux, à 248 habitans.

ESPIEZ, dans le Poitou, Diocèſe de Poitiers, Parlement de Paris, Intendance de Tours, Election de Loudun, à 444 habitans.

ESPILLAC, dans le Rouergue, Diocèſe de Cahors, Parlement de Toulouſe, Intendance de Montauban, Election de Villefranche, à 314 habitans.

ESPINADET, dans l'Auvergne, Diocèſe de S. Flour, Parlement de Paris, Intendance de Riom, Election d'Aurillac, à 42 habitans.

ESPINANT, dans la Champagne, Diocèſe de Langres, Parlement de Paris, Intendance de Châlons, Election de Langres, à 230 habitans.

ESPINAS, dans le Quercy, Diocèſe de Montauban, Parlement de Toulouſe, Intendance & Election de Montauban, à 314 habitans.

ESPINAUX, dans le bas Languedoc, Diocèſe d'Uzés, Parlement de Toulouſe, Intendance de Montpellier, Recette d'Uzés, à 28 habitans.

ESPINASSE, dans l'Auvergne, Diocèſe de

S. Flour, Parlement de Paris, Intendance de Riom, Election de Brioude, a 551 habitans.

ESPINASSE, dans le Dauphiné, Diocèſe d'Ambrun, Parlement & Intendance de Grenoble, Election de Gap, a 286 habitans.

ESPINASSE ou S. Vincent d'Epinaſſe, dans le Quercy, Diocèſe de Montauban, Parlement de Toulouſe, Intendance & Election de Montauban, a 316 habitans.

ESPINASSE & Aubuſſon, dans l'Auvergne, Diocèſe de Clermont, Parlement de Paris, Intendance de Riom, Election de Clermont, a 509 habitans.

ESPINASSOLLE, dans le Roüergue, Diocèſe de Cahors, Parlement de Toulouſe, Intendance de Montauban, Election de Villefranche, a 132 habitans.

ESPINAY, dans la Normandie, Diocèſe, Parlement & Intendance de Roüen, Election de Caudebec, a 315 habitans. Meſſieurs de l'Abbaye de S. Oüen de Roüen en ſont Seigneurs.

ESPINAY, dans la Normandie, Diocèſe, Parlement & Intendance de Roüen, Election de Neuchâtel, a 416 habitans. M. de Vieuxbourg en eſt Seigneur.

ESPINAY, dans la Normandie, Diocèſe, Parlement, Intendance, & Election de Roüen, a 156 habitans.

ESPINAY, dans la Normandie, Diocèſe de Bayeux, Parlement de Roüen, Intendance & Election de Caën, a 216 habitans.

ESPINCHAL, dans l'Auvergne, Diocèſe de Clermont, Parlement de Paris, Intendance de Riom, Election d'Iſſoire, a 275 habitans.

ESPINCHAM, dans l'Artois, Diocèſe d'Arras, Parlement de Paris, Intendance d'Amiens, Gouvernance d'Arras, Bailliage & Recette de S. Pol, a 93 habitans.

l'ESPINE-aux-Bois, dans la Brie, Diocèſe de Soiſſons, Parlement de Paris, Intendance de Soiſſons, Election de Château-Thierry, a 88 habitans.

l'ESPINE & la Maiſon de Malette, dans la Champagne, Diocèſe de Reims, Parlement de Paris, Intendance & Election de Châlons, a 470 habitans.

ESPINET, dans l'Auvergne, Diocèſe de Clermont, Parlement de Paris, Intendance & Election de Riom, a 208 habitans.

ESPINEU & Chevreuil, Bourg dans le Maine, Diocèſe du Mans, Parlement de Paris, Intendance de Tours, Election du Mans, a 788 habitans.

ESPINOUZE, *Caſtrum de Spinoza*, Marquiſat, dans la Provence, Diocèſe de Riez, Parlement & Intendance d'Aix, Bailliage & Recette de Digne, a 91 habitans.

ESPINOUZE, dans le bas Languedoc, Diocèſe de Mende, Parlement de Toulouſe, Intendance de Montpellier, Recette de Mende, a 38 habitans.

ESPINOY & Carvin, dans l'Artois, Diocèſe d'Arras, Parlement de Paris, Intendance d'Amiens, Gouvernement d'Arras, Bailliage & Recette de Lens, a 1458 habitans.

ESPINOY-lez-Cambray, dans l'Artois, Diocèſe d'Arras, Parlement de Paris, Intendance d'Amiens, Gouvernement, Bailliage & Recette d'Arras, a 233 habitans.

ESPINTE, dans la baſſe Navarre, Diocèſe de Comenges, Parlement de Pau, Intendance & Sénéchauſſée de Sauveterre, a 268 habitans.

ESPIRA de la Gly, dans le Rouſſillon, Diocèſe de Perpignan, Conſeil, Intendance & Viguerie de Rouſſillon, a 401 habitans.

ESPIRA, dans le Rouſſillon, Diocèſe de Perpignan, Conſeil & Intendance de Rouſſillon, Viguerie de Conflans, a 171 habitans.

ESPIRE, dans l'Anjou, Diocèſe d'Angers, Parlement de Paris, Intendance de Tours, Election d'Angers, a 425 habitans.

ESPIRIL, dans le Nebouzan, Diocèſe de Comenges, Parlement de Toulouſe, Intendance d'Auch, Recette de Nebouzan, a 286 habitans.

l'ESPITALET, *Eſpitaletum*, dans la Provence, Diocèſe de Siſteron, Parlement & Intendance d'Aix, Viguerie & Recette de Forcalquier, a 516 habitans.

ESPIAT, dans l'Auvergne, Diocèſe de Clermont, Parlement de Paris, Intendance de Riom, Election de Clermont, a 343 habitans.

l'EPISTAU ſainte Chriſtie, dans l'Armagnac, Diocèſe d'Auch, Parlement de Toulouſe, Intendance d'Auch, Election d'Armagnac, a 410 habitans.

ESPIZON, *Epiſo*, dans la Champagne, Diocèſe de Toul, Parlement de Paris, Intendance de Châlons, Election de Chaumont, a 197 habitans. Son Egliſe Paroiſſiale eſt dediée à S. Didier, l'Archidiacre de Rinel eſt Patron de la Cure, & le Comte de Beaujeu en eſt Seigneur; cette Paroiſſe eſt de la Prevôté d'Andelot & du Bailliage de Chaumont.

ESPIZY, dans la Brie, Diocèſe de Sens, Parlement & Intendance de Paris, Election de Montereau, a 120 habitans.

ESPLAISIERS, dans la Picardie, Diocèſe d'Amiens, Parlement de Paris, Intendance & Election d'Amiens, a 666 habitans.

l'ESPLAS, dans le Roüergue, Diocèſe de Vâbres, Parlement de Toulouſe, Intendance de Montauban, Election de Milhaud, a 60 habitans.

ESPLECHIN, dans la Flandre Vallonne, Diocèſe de Tournay, Parlement de Doüay, Intendance & Subdélegation de Lille, a 274 habitans.

ESPLY, dans le pays Meſſin, Diocèſe, Parlement, Intendance & Recette de Metz, a 387 habitans.

ESPOCY, dans le Bearn, Diocèſe de Leſcar, Parlement de Pau, Intendance d'Auch, Sénéchauſſée & Recette de Pau, a 208 habitans.

ESPOIGNY, dans la Champagne, Diocèſe de Reims, Parlement de Paris, Intendance de Châlons, Election de Reims, a 414 habitans. Ce lieu eſt près la Riviere d'Yonne.

ESPONDEILLAR, Bourg, dans le bas Languedoc, Diocèſe de Beziers, Parlement de Toulouſe, Intendance de Montpellier, Recette de Beziers, a 176 habitans.

ESPONT, dans la Beauce, Diocèſe de Chartres, Parlement & Intendance de Paris, Election de Mantes, a 751 habitans.

ESPOTE'MONT, dans la Champagne, Diocèſe de Paris, Intendance de Châlons, Election de Bar-ſur-Aube, a 172 habitans.

ESPOYE, dans la Champagne, Diocèſe de Reims, Parlement de Paris, Intendance de Châlons, Election de Reims, a 182 habitans.

ESPRELS, dans la Franche-Comté, Diocèſe, Parlement & Intendance de Beſançon, Recette de Veſoul, a 261 habitans.

ESPREVILLE, dans la Normandie, Dio-

cèſe, Parlement & Intendance de Roüen, Election de Montivilliers, à 337 habitans. M. le Comte d'Evreux en eſt Seigneur.

ESPREVILE, dans la Normandie, Diocèſe, Parlement & Intendance de Roüen, Election de Montivilliers, à 364 habitans. M. l'Abbé de Feſcamp en eſt Seigneur.

ESPREVILLE-ſur-Ry, dans la Normandie, Diocèſe, Parlement, Intendance & Election de Roüen, à 148 habitans. M. Caillot de Seriomont en eſt Seigneur.

EPUISE', dans le Maine, Diocèſe du Mans, Parlement de Paris, Intendance de Tours, Election de Château-du-Loir, à 573 habitans.

ESPY, dans la Franche-Comté, Diocèſe, Parlement & Intendance de Beſançon, Recette d'Orgelet, à 46 habitans.

ESQ

ESQUAY, dans la Normandie, Diocèſe de Bayeux, Parlement de Roüen, Intendance de Caën, Election de Bayeux, à 307 habitans.

ESQUAY, dans la Normandie, Diocèſe & Parlement de Roüen, Intendance & Election de Caën, à 217 habitans.

ESQUEDAZE, dans le Comté & du Diocèſe de Comenges, Parlement de Toulouſe, Intendance d'Auch, Election de Comenges, à 250 habitans.

ESQUEHERIES, dans la Picardie, Diocèſe de Laon, Parlement de Paris, Intendance de Soiſſons, Election de Guiſe, à 946 habitans.

ESQUELDRE, dans le Bazadois, Diocèſe de Bazas, Parlement & Intendance de Bordeaux, Election de Condom, à 136 habitans.

ESQUELDROS, dans le Bazadois, Diocèſe de Bazas, Parlement & Intendance de Bordeaux, Election de Condom, à 118 habitans.

ESQUEMICOURT, dans l'Artois, Diocèſe d'Arras, Parlement de Paris, Intendance d'Amiens, Gouvernance, Bailliage & Recette de S. Pol, à 87 habitans.

ESQUENOY, dans la Picardie, Diocèſe d'Amiens, Parlement de Paris, Intendance d'Amiens, Election de Mondidier, à 568 habitans.

ESQUERDES, dans l'Artois, Diocèſe d'Arras, Parlement de Paris, Intendance d'Amiens, Gouvernance, Bailliage & Recette d'Aire à 187 habitans.

ESQUERMES, dans la Flandre Vallonne, Diocèſe de Tournay, Parlement de Doüay, Intendance & Subdelegation de Lille, à 498 habitans.

ESQUERNIN, dans l'Artois, Diocèſe d'Arras, Parlement de Paris, Intendance d'Amiens, Gouvernement d'Arras, Bailliage & Recette de Lens, à 117 habitans.

ESQUETOT-Lauber, dans la Normandie, Diocèſe, Parlement, Intendance & Election de Roüen, à 318 habitans. M. l'Abbé de S. Vandrille & Meſſieurs de Mouy en ſont Seigneurs.

ESQUEUDREVILLE, dans la Normandie, Diocèſe de Coutances, Parlement de Roüen, Intendance de Caën, Election de Valognes, à 318 habitans. Ce lieu qui eſt une Paroiſſe, eſt ſitué ſur le bord de la mer, où eſt l'Abbaye de Cherbourg, qui en eſt tout proche, & nomme à la Cure.

ESQUEVILLEY, dans la Franche-Comté, Diocèſe, Parlement & Intendance de Beſançon, Bailliage & Recette de Veſoul, à 136 habitans.

ESQUEVILLON, dans la Franche-Comté, Diocèſe, Parlement & Intendance de Beſançon, Bailliage & Recette de Poligny, à 99 habitans.

ESQUIBIEN, & Audiern ſa Tréve, dans la Bretagne, Diocèſe de Quimper, Parlement de Rennes, Intendance de Nantes, Recette de Quimper, à 306 habitans.

ESQUIENNES, dans la Picardie, Diocèſe d'Amiens, Parlement de Paris, Intendance & Election d'Amiens, à 364 habitans.

ESQUIESSE, dans la Gaſcogne, Diocèſe de Tarbes, Parlement de Toulouſe, Intendance d'Auch, Recette du Comté de Bigorre, à 214 habitans.

ESQUILLES, dans le haut Languedoc, Diocèſe, Parlement, Intendance & Recette de Toulouſe, à 211 habitans.

ESQUILLEY, dans la Franche-Comté, Diocèſe, Parlement & Intendance de Beſançon, Bailliage & Recette de Veſoul, à 30 habitans.

ESQUILLY, dans la Normandie, Diocèſe de Coutances, Parlement de Roüen, Intendance de Caën, Election de Coutances, à 487 habitans.

ESQUINESATTE, dans l'Artois, Diocèſe de S. Omer, Parlement de Paris, Intendance d'Amiens, Gouvernement d'Arras, Bailliage & Recette d'Aire, à 227 habitans.

ESQUIZAL, dans le Bearn, Diocèſe d'Oleron, Parlement de Pau, Intendance d'Auch, Senéchauſſée & Recette d'Oleron, à 161 habitans.

ESR

ESRAMECOURT, dans la Picardie, Diocèſe d'Amiens, Parlement de Paris, Intendance & Election d'Amiens, à 81 habitans.

ESS

ESSANCOURT, dans la Picardie, Diocèſe d'Amiens, Parlement de Paris, Intendance & Election d'Amiens, à 292 habitans.

ESSARD-Cuenot, dans la Franche-Comté, Diocèſe, Parlement & Intendance de Beſançon, Recette de Baume, à 24 habitans.

les ESSARDS-le-Vicomte, dans la Champagne, Diocèſe de Troyes, Parlement de Paris, Intendance de Châlons, Election de Troyes, à 195 habitans.

les ESSARDS, dans la Beauce, Diocèſe de Blois, Parlement de Paris, Intendance d'Orleans, Election de Vendôme, à 165 habitans.

les ESSARDS, dans l'Anjou, Diocèſe d'Angers, Parlement de Paris, Intendance de Tours, Election d'Angers, à 198 habitans.

les ESSARDS, Bourg, dans la Saintonge, Diocèſe de Saintes, Parlement de Bordeaux, Intendance de la Rochelle, Election de Saintes, à 725 habitans.

ESSAROY, dans la Bourgogne, Diocèſe de Langres, Parlement & Intendance de Dijon, Recette de Châtillon, à 92 habitans. Ce lieu eſt ſitué dans un vallon. Il y paſſe un petit Ruiſſeau. L'Evêque de Langres eſt Collateur de la Cure.

ESSART & Serelinghe, dans l'Artois, Diocèſe d'Arras, Parlement de Paris, Intendance d'Amiens, Gouvernement d'Arras, Bailliage & Recette de Bethune, à 285 habitans.

ESSARTAINE, dans la Bourgogne, Diocèſe d'Autun, Parlement & Intendance de Dijon, partie

partie du Bailliage & Grenier à ſel de Montcénis, & partie du Bailliage, Grenier à ſel & Recette d'Autun, a 268 habitans. Ce lieu eſt ſitué en pays de colline, les terres y ſont maigres & ſabloneuſes; les Chanoines de S. Lazare d'Autun ſont Collateurs de la Cure.

ESSARLIERS, dans la Normandie, Diocèſe de Bayeux, Parlement de Roüen, Intendance de Caën, Election de Bayeux, a 500 habitans.

ESSARTS, dans l'Angoumois, Diocèſe d'Angoulême, Parlement de Paris, Intendance de Limoges, Election d'Angoulême, a 901 habitans.

les ESSARTS, dans la Beauce, Diocèſe de Chartres, Parlement & Intendance de Paris, Election de Montfort, a 402 habitans.

les ESSARTS, dans la Normandie, Diocèſe de Liſieux, Parlement de Roüen, Intendance d'Alençon, Election de Bernay, a 95 habitans.

les ESSARTS, dans la Normandie, Diocèſe d'Evreux, Parlement de Roüen, Intendance d'Alençon, Election de Conches, Sergenterie de Damville, a 565 habitans. *Voyez* la Gueroude.

les ESSARTS ou S. Jean des Eſſarts, dans la Normandie, Diocèſe, Parlement & Intendance de Roüen, Election de Montivilliers, a 125 habitans.

les ESSARTS, Cenſe, dans la Touraine, Diocèſe de Nevers, Parlement de Paris, Intendance de Tours, Election de Chinon, a 240 habitans. C'eſt une Paroiſſe dont la Cure eſt à la Collation de l'Archevêque de Tours.

les ESSARTS, Ville, Baronie, dans le Poitou, Diocèſe de la Rochelle, Parlement de Paris, Intendance de Poitiers, Election de Mauleon, a 1834 habitans.

les ESSARTS-l'Evêque, dans la Brie, Diocèſe de Meaux, Parlement & Intendance de Paris, Election de Meaux, a 107 habitans.

ESSAY, *Axis*, *Axium*, *Axium*, *Aſſeium*, *Eſſeium*, *Eſſaium*, Bourg ou petite Ville, dans la Normandie, Diocèſe, Archidiaconé & Doyenné de Séez, Parlement de Roüen, Intendance & Election d'Alençon, Grenier à ſel de Séez, avec Siéges de Bailliage & de Vicomté, a 914 habitans. Il eſt à deux lieuës de la ville de Séez, qu'il a au couchant d'été. Si dans l'ordinaire on l'appelle ſeulement Bourg, ce n'eſt qu'à cauſe du petit nombre de ſes Citoyens; car il a encore toutes les parties & les privileges des Villes. Il eſt fermé de murailles avec des foſſez, & quoiqu'il ne reſte preſque plus que les veſtiges de ſon Château, qui étoit aſſez fort, il en conſerve toûjours la Juriſdiction, à laquelle on a même joint celle des Châteaux de Séez & de ſainte Scolaſſe, qui ſont auſſi détruits: c'eſt ce qui y a fait établir un Corps conſidérable de Magiſtrats; mais dont pluſieurs font leur réſidence à Séez. Il y a de plus une Abbaye de Filles, de l'Ordre de S. Auguſtin, avec un Hôpital & une Léproſerie, qui y ont été unis.

L'Egliſe Paroiſſiale de S. Pierre eſt aſſez grande, mais groſſiere & ſans voute; elle eſt à l'extrémité du Bourg, & un peu éloignée de la Ville murée, où il n'y a d'autre Egliſe que la Chapelle de S. Laurent, qui étoit celle du Château, de laquelle le Roy a la nomination; & qui eſt fort négligée à cauſe de ſon peu de revenu. La préſentation de la Cure & la principale partie des dixmes, appartiennent à l'Abbaye de Lonlay; & apparemment par la liberalité de Guillaume de Belleſme, premier du nom ſon Fondateur, qui étoit auſſi Seigneur d'Eſſay, vers l'an 1020. Cependant ce patronage & ces dixmes furent dans la ſuite conteſtez à ce Monaſtére, par des Gentilshommes vaſſaux du Seigneur ſuzerain; mais aux Aſſiſes tenuës à Séez en 1209. Guillaume de Garennes renonça au droit qu'il y prétendoit, à condition que les Moines de Lonlay bâtiroient leur grange hors de ſon Fief; & Robert de Planches, Chevalier, fit avec Jeanne d'Eſſay ſa femme, une ſemblable renonciation en 1222. moyennant dix livres, ſelon le Cartulaire de cette Abbaye. La Cure avoit alors deux Curez, qui ne reſidoient quelquefois ni l'un ni l'autre; & du moins Jean Archidiacre de Liſieux, qui en étoit un, vers l'an 1200. n'étoit pas à portée pour en faire les fonctions; mais Geofroy de Maïet Evêque de Séez, en réunit les deux portions l'an 1246. à la priere des Moines, dont la part des dixmes devenoit par-là meilleure. Cette Cure eſt d'environ huit cens livres, compris le dedans de l'Egliſe, où il y a une Confrerie de Charité pour les Morts.

La Léproſerie, dont la Chapelle eſt ſous le titre de S. Marc, doit être du douziéme ſiécle ou du ſuivant, & avoir été fondée par les habitans, qui en conſerverent le patronage, juſqu'à ce qu'elle fut unie à l'Ordre de S. Lazare par Loüis XIV. Ce Monarque l'en retira depuis, & l'unit à l'Hôpital, par un Arreſt de ſon Conſeil du 14. Juillet 1695. Son revenu eſt d'environ cent livres.

Pour l'Hôpital, il n'eſt que du commencement du quatorziéme ſiécle; ſon Egliſe qui eſt ſous l'Invocation de S. Loüis, eſt une des premieres qui ait eu pour Patron ce pieux Roy, qui fut canoniſé en 1297. Ses biens conſiſtent dans une portion des dixmes de Neuville près Séez, qui eſt de quatre à cinq cens livres de rente, & dans une Métairie d'environ deux cens livres, au lieu même d'Eſſay. Charles Comte de Valois & d'Alençon, petit-fils de S. Loüis, conteſta à l'Evêque Philippe Boulenger en 1307. la nomination de Prêtre Adminiſtrateur, & le procès ne finit que ſous Charles II. ſon fils, qui mû de grace ſpeciale, de pitié & d'aumône, la ceda par Acte du 5. Juillet 1327. à l'Evêque Guillaume Mauger & à ſes Succeſſeurs. Il reçut en même-tems deux cens livres de ce Prélat, pour l'amortiſſement des fonds qu'il poſſédoit déja; ſomme qui équipoloit alors à plus de douze cens livres d'aujourd'hui. Charles IV. Duc d'Alençon & Marguerite de Valois ſa femme, ſœur du Roy François I. ayant en 1519. formé le deſſein d'établir à Eſſay une Maiſon de Religieuſes Pénitentes, engagerent l'Evêque Jacques de Silly, à leur accorder cet Hôpital pour les y mettre, ce qui fut agréé du Chapitre de Séez & des bourgeois d'Eſſay; mais à condition que l'Hoſpitalité continueroit d'y être exercée, pourquoi il ſeroit conſtruit un logement particulier, qu'on y diroit deux Meſſes par ſemaine, & qu'on y feroit le Divin Service accoûtumé pour la Reverence de S. Loüis. On veut de plus, que le Curé d'Eſſay ait conſervé le droit d'officier dans la Chapelle aux premieres Vêpres & à la Meſſe, le jour de la fête de ce Saint, & de recevoir vingt ſols d'honoraire; & afin de dédommager auſſi l'Egliſe de Séez, du patronage dont elle ſe dépoüilloit, le Prince lui ceda la nomination de la Cure de S. Lohier proche d'Argentan. Par ce moyen, les Religieuſes d'Eſſay demeurerent en pleine poſſeſſion de l'Hôpital & de ſes biens; mais en 1676. elles furent privées de la moitié de ceux-ci, que Loüis XIV. unit à l'Ordre de S. Lazare, à la ſuggeſtion du fameux Marquis de Louvois, Miniſtre de la Guerre, qui enlevoit alors de

toutes parts les revenus des pauvres, pour enrichir cet Ordre, dont il avoit été fait grand Maître : c'eſt auſſi ce qui ne dura qu'autant que lui ; car dès qu'il fut mort, ce religieux Monarque les rendit aux pauvres ; & ceux dont il s'agit furent reſtituez à l'Abbaye d'Eſſay, au droit de l'Hôpital qui lui eſt uni ; ce fut par un Arreſt du Conſeil du 9. Juillet 1694. Cependant comme les habitans d'Eſſay & leur Curé, auroient bien voulu avoir un Hôpital ſéparé, qui leur auroit été d'une plus grande utilité ; ils préſenterent en 1659. une Requête à M. d'Aquin Evêque de Séez, où prétendant que les Religieuſes n'acquittoient point les Charges de celui-là, ils demandoient qu'on leur en ôtât l'adminiſtration ; mais elles ſoutinrent qu'on n'avoit rien à leur reprocher ſur leurs devoirs, qu'elles faiſoient toûjours beaucoup d'aumônes aux pauvres paſſans & autres ; & les bourgeois ne porterent pas l'affaire plus loin. Leur intention n'étoit nullement d'y loger les mendians & pelerins, ſelon l'ancien uſage, qui n'étoit propre qu'à multiplier les vagabonds ; mais ils vouloient y mettre les pauvres malades du lieu, qui eſt à quoi on a fait ſervir les Hôpitaux des autres Villes.

On a déja vû que ce fut en 1519. que Charles IV. Duc d'Alençon & la Ducheſſe ſon épouſe, fondérent à Eſſay la Maiſon de ces Religieuſes. Cependant la Bulle de Leon X. du 22. Decembre de cette année pour ſon érection, n'en fait honneur qu'à la Princeſſe ; & c'eſt ſans doute parce que cet établiſſement convenoit mieux à ſon ſexe ; car du reſte elle ne fut dotée que des biens patrimoniaux du Duc. Il y eſt dit qu'elle la deſtinoit pour y retirer les femmes perdues, qui touchées de leur déſordre chercheroient un azile où elles puſſent faire penitence ; qu'il y en auroit vingt, dont ſeize ſeroient Religieuſes de Chœur, & quatre Converſes pour les ſervir, qu'elles feroient l'Office ſelon le Rit Romain, & qu'elles ſeroient d'abord tirées de la Maiſon des Filles Penitentes de ſainte Madelene de Paris, de l'Ordre de S. Auguſtin, qui étoient d'un pareil Inſtitut, ſans quoi il auroit été difficile de former une Communauté Réguliere de ces ſortes de perſonnes. Le Pape, ſelon que les bourgeois l'avoient demandé, voulut auſſi qu'on conſervât les droits des pauvres ſur l'Hôpital, dans le fond duquel on bâtiſſoit le nouveau Monaſtère ; de maniére que la Ducheſſe donnât un autre lieu pour les recevoir, & qu'on y appliquât les revenus de cet Hôpital ; comme encore qu'on pourvût à l'indemnité du Curé, à qui par cette raiſon les Religieuſes ſont trente livres de rente.

La Bulle étoit adreſſée à l'Archevêque de Sens, ou à l'Evêque de Paris, pour ſon exécution, & l'Archevêque délegua en ſa place l'Evêque de Séez, l'Abbé de S. Martin de la même Ville, & Jacques Moulin Chanoine de Limoges & Docteur en Theologie. Le Duc donna pour la ſubſiſtance des Religieuſes, la Terre de la Croix-Chriſt, dans la Paroiſſe de Hauterive, les Prez le Comte ſur la Sarte, l'étang de Sarton, celui de la Reverderie, pluſieurs rentes en bleds crus dans le pays du Maine, quelques autres en argent ; & le tout ne produiſoit que deux mille trois cens vingt-ſept livres de revenu, en 1667. ſelon la déclaration qu'elles donnerent alors de leurs biens. Il leur accorda de plus dans ſes forêts, le droit de paiſſon pour leurs bêtes, avec celui d'y prendre du bois pour l'entretien de leurs bâtimens, & tous les ans pour leur chauffage quatre-vingt cordes de bois, qui ont été depuis réduites à trente-cinq. Il les avoit dans la ſuite encore gratifiées du Fief de Cropus, dans le Diocèſe de Liſieux, qui lui étoit venu par la condamnation à mort d'un Jean Guerin, Ecuyer, lequel avoit tué ſa femme, ſes quatre enfans & leurs nourrices ; mais elles le rendirent à un autre Jean Guerin, Ecuyer, pour trente livres de rente, qui leur furent amorties en 1534. par trois cens livres.

Ce Prince qui n'avoit point d'enfans, n'auroit pas ſans doute borné là ſes bienfaits pour cette nouvelle Maiſon ; mais étant mort dès 1525. avant que les bâtimens en fuſſent achevez, elle reſta fort imparfaite ; ſes biens n'augmentérent même plus depuis, ſi ce n'eſt par le droit de franc-ſalé, fixé à huit minots de ſel, que les Religieuſes obtinrent de Henry IV. par Lettres du 10. Decembre 1596. en conſidération de l'Hôpital dont elles ſont chargées, & une partie leur a déja été retranchée. Ce Monarque étoit petit-fils de la Fondatrice, qui s'étant remariée à Henry Roy de Navarre, n'eut plus cet établiſſement à cœur, quoique le Roy François I. ſon frere lui eût conſervé la joüiſſance du Duché d'Alençon. Auſſi goûta-t-elle alors les erreurs de Luther, puis celles de Calvin, qui commençoient à ſe répandre en France ; elle les favoriſoit autant qu'elle le pouvoit : & au ſurplus, à en juger par ſon Livre de Contes, elle s'occupoit bien davantage à recüeillir ou à inventer des avantures de galanterie, aux dépens des Moines & d'autres, qu'à retirer du crime des femmes de mauvaiſe vie, ſelon ſa premiere dévotion.

Cette Abbaye n'a point encore d'autre Egliſe que celle de l'Hôpital, qui eſt peu de choſe, de même que les autres lieux Réguliers, quoique les bâtimens en ſoient la plûpart modernes ; une petite Riviere paſſe par-deſſous, ce qui joint à pluſieurs fontaines voiſines, en rend la demeure bien plus commode que ſaine. Ce que la Maiſon a ſeulement de beau, & dont elle tire beaucoup d'utilité, eſt un fort grand enclos, en aſſez bon fond, qui eſt fermé de murailles, & qui fut fait ſur la fin du ſiécle dernier. Elle n'a encore eu que neuf Abbeſſes, qu'on mettra ici, ne ſe trouvant point dans le *Gallia Chr.* où il n'eſt fait aucune mention de cette Abbaye.

La premiere fut Bernarde le Bordier, qu'on avoit priſe dans la Maiſon de la Magdelene de Paris, à laquelle on fut encore obligé de demander de nouveaux Sujets en 1523. Elle gouverna juſqu'en 1554. qu'elle donna ſa démiſſion à cauſe de ſon grand âge. La Communauté étoit compoſée alors de cette Dame, de Françoiſe d'Epernon, Prieure, & de ſeize autres Religieuſes nommées Cecile Donée, Françoiſe de Villers, Catherine, Magdelene & Anne de Pluviers, Gabrielle, Barbe & Renée des Loges, Marie de Monteſſon, Françoiſe de Bonvouſt, Magdelene Cajet, Catherine d'Orville, Marie de Piſeux, Agnez Loiſel, Marie de Harengere & Marguerite Marot, qui pouvoit être parente, ou même fille du célébre Poëte de ce nom, que la Reine de Navarre avoit beaucoup affectionné ; mais qui n'auroit pas comme lui toûjours croupi dans ſon déreglement ; & cette Communauté élut Marie de Pluviers, que Pierre Duval Evêque de Séez benit le Dimanche 31. Mars de l'an 1555. Cependant elle ne put pas conſerver cette place, dont le Roy Henry II. voulut diſpoſer, elle fut obligée d'y renoncer, & ce Monarque nomma au Pape Paul IV. Catherine d'Illiers, Religieuſe de S. Avit, ſœur d'Oudard d'Illiers, Seigneur de Chantemelle, Chevalier de l'Ordre & Capitaine de cinquante hommes d'armes, laquelle obtint ſes Bulles le 19. Septembre de cette année. Comme celle-ci n'étoit pas du nombre des filles repenties, elle ne ſe mit pas en peine d'en

recevoir d'autres, ſelon l'intention des Fondateurs; & en peu, la Maiſon ne ſe trouva plus remplie que de filles d'honneur. Auſſi de pareils établiſſemens ne conviennent-ils que dans de grandes Villes, où les filles penitentes peuvent demeurer abſolument cachées au monde, pour n'être plus expoſées à la tentation; car dans de petits lieux, comme Eſſay où elles ſeroient toutes connuës, elles y ſeroient toûjours en danger, par la difficulté extrême qu'elles auroient à garder l'exacte retraite néceſſaire à leur état. Ces premieres Religieuſes portoient ſur leurs épaules une Croix d'étoffe rouge, ſelon un Tableau qui étoit autrefois dans leur Egliſe.

Catherine d'Illiers donna en 1570. la déclaration du revenu de l'Abbaye & de l'Hôpital, qui n'alloit qu'à cinq cens livres, & elle marquoit que ſans les jeunes Penſionnaires qu'elles inſtruiſoient, elles n'auroient pas pû ſubſiſter; elles étoient alors vingt Religieuſes. Elle ſe démit auſſi du gouvernement, & ce fut en faveur de Petronille ouPeronne de Reclesmes, dont les Bulles ſont du 26. May 1598. Du tems de cette Abbeſſe, Jacques Camus Evêque de Séez fit le 30. Avril 1621. pour la Maiſon, des Reglemens qui montrent qu'il y avoit alors peu d'ordre. Mais Marie-Françoiſe Trotti de la Chetardie ſa niéce, Religieuſe de l'Abbaye de Joüarre, qui lui ſucceda par Bulles du 25. Juin 1638. travailla beaucoup pour l'y rétablir, auſſi-bien que pour en augmenter le temporel & les bâtimens. Elle étoit d'une famille Italienne, qui étoit établie dans le Royaume au ſeiziéme ſiécle, & qui a depuis produit pluſieurs perſonnes célébres dans l'Egliſe & dans l'Etat; elle ne fut benie par l'Evêque de Séez que le 30. May 1649. & elle mourut le 4. Février 1676. Dès 1662. elle avoit obtenu du Pape Alexandre VII. par des Bulles du 4. Juin pour Coadjutrice, Françoiſe de la Chetardie ſa niéce, qu'elle avoit élevée depuis l'âge de neuf ans. Cette derniere avoit trois freres, dont M. de la Chetardie, mort Lieutenant général des Armées & Gouverneur de Landrecy, étoit l'aîné; le ſecond, s'avança auſſi beaucoup dans la profeſſion des armes; & le troiſiéme fut Abbé de Balerne: elle devint auſſi elle-même trés-célébre par ſon eſprit & par ſon éminente vertu, qui la firent extrémement eſtimer des perſonnes les plus diſtinguées. Madame la Ducheſſe de Guiſe & d'Alençon la venoit voir trés-ſouvent de la ville d'Alençon, où cette Princeſſe paſſoit les étez; le Grand Abbé de la Trappe M. de Rancé, lui écrivit pluſieurs Lettres; & M. le Comte de Maure, (Loüis de Rochechouart) qui étoit engagiſte du Domaine d'Eſſay, étoit ſi édifié de ſes converſations, lorſqu'il ſongea ſérieuſement à ſon ſalut, qu'il paſſa une partie de ſes dernieres années dans le pays, pour en pouvoir profiter. Elle eut de plus l'avantage d'être benie par le fameux M. Boſſuet Evêque de Meaux, en 1684. durant la vacance du Siége Epiſcopal. Mais d'autre côté il s'en falloit beaucoup qu'elle fût auſſi intelligente dans la conduite du temporel, que dans le gouvernement ſpirituel: car c'eſt elle qui entreprit le grand enclos, dont on a déja parlé, & qui pour cela contracta tant de dettes & reçut tant de filles, que la Maiſon n'étoit plus en état de ſe ſoutenir, ſans le ſecours des parens des Religieuſes. Elle mourut en 1687. âgée de cinquante-huit ans. Marie de la Chetardie ſa ſœur, Abbeſſe aprés elle, qui avoit auſſi beaucoup de pieté, fut au contraire trés-économe; mais la mort l'enleva dès le 7. Janvier 1693. Catherine d'Oſmond, d'une famille fort noble du pays qui eut la place, tint la même conduite; ainſi les dettes s'acquittant peu à peu, & le nombre des Religieuſes étant fort diminué, elle eut la conſolation en mourant en 1718. de laiſſer la Maiſon dans une ſituation plus avantageuſe. Son revenu préſent peut être de quatre mille livres de rente, & elle eſt aujourd'hui gouvernée par Madame Ravot d'Ombreval, ſœur de M. d'Ombreval, Intendant de Tours, laquelle étoit auparavant Religieuſe de la Villette proche de Paris.

Pour retourner aux ruïnes du Château d'Eſſay, il étoit flanqué de bonnes Tours, & défendu du côté du nord & du couchant, par un grand étang qui y fait encore moudre un Moulin: ce fut vraiſemblablement Guillaume de Belleſme I. ſon plus ancien Seigneur connu, qui le bâtit au commencement du onziéme ſiécle; mais il fut fort augmenté dans le quatorziéme, par Pierre II. Comte d'Alençon, qui en aimoit beaucoup le ſéjour; & peut-être étoit-ce à cauſe du plaiſir de la chaſſe, que lui procuroit la belle forêt de Bourſe, qui n'en eſt qu'à un quart de lieuë; Jean I. Duc d'Alençon ſon fils y prit naiſſance, de même que Jeanne & Marie ſes filles. C'eſt lui, ce ſemble, qui éleva les murs de la Ville & qui l'environna de foſſez, qui eſt à quoi il faiſoit contribuer ſes vaſſaux en 1361. Pierre de la Corneille en étant alors le Capitaine ou Gouverneur; Jean de Rochefort, mentionné dans le Necrologe de S. Martin de Séez, l'avoit été auparavant, & peut-être du tems de S. Loüis; & Pierre d'Aché l'étoit en 1403. Les Anglois s'en emparerent vers l'an 1418. lorſqu'ils ſe rendirent maîtres de la Province, & ils n'en furent chaſſez qu'en 1449. ce fut par Jean II. Duc d'Alençon; car ce Prince ſachant qu'une partie de ceux qui la gardoient, étoient à pêcher un étang aſſez éloigné, les alla ſurprendre dans cette occupation, les fit priſonniers, les amena devant la Place, les menaça de les faire tous pendre, ſi on ne lui en ouvroit les portes; & c'eſt ce qui eut ſon effet, comme on l'apprend de l'Hiſtoire du Roy Charles VII. Quand l'appanage d'Alençon fut revenu à la Couronne en 1525. on négligea fort ce Château, & on le détruiſit enfin durant la guerre de la Ligue, à cauſe que les Rebelles en faiſoient un lieu de retraite, d'où ils ravageoient le pays.

Son Domaine a toujours été joint à celui d'Alençon, juſqu'au ſiécle paſſé. Il eſt vrai qu'en 1219. aprés la mort de Robert de Montgommery, dernier des anciens Comtes d'Alençon, il étoit tombé en partage avec la forêt de Bourſe, à Ela ſœur de ce Comte; mais Philippe Auguſte qui s'étoit fait ceder Alençon par cette Dame & par les autres héritiers, s'étant encore réſervé la liberté de faire démanteler la Forteresſe d'Eſſay, s'il le jugeoit à propos, aima mieux prendre le tout pour lui, & donna la Baronie d'Ecouché en échange par Acte du mois d'Avril 1222. On eſtima alors le revenu d'Eſſay, qui, la forêt non compriſe, que le Prince eut auſſi, alloit à quatre-vingt-dix livres treize ſols, ſur quoi le Chapelain du Château prenoit quinze livres, ſomme alors ſuffiſante pour l'entretien d'un Prêtre; le Four produiſoit quatre livres, le Moulin trente-neuf livres douze ſols, outre la dixme de la moute qui avoit été donnée à quelque Egliſe; la Foire de S. Pierre-aux-Liens quarante ſols, la Prevôté quarante ſols, la Métairie d'Aunai avec ſes dépendances vingt livres, la Cenſive de ſainte Scolaſſe cinquante ſols, le Fief de Marchemaiſons vingt ſols, l'*Eſthere* de Foligny quatre livres; celle des Fontaines huit ſols, l'étang de Paillelotte cent ſols, les corvées des Laboureurs ſoixante ſols,

les feſtages des Maiſons vingt ſols, &c. Une partie de ces choſes ne ſont plus de ce Domaine; mais auſſi il en comprend d'autres qui ne ſont point ici énoncées, comme pluſieurs rentes Seigneuriales en bled; il peut préſentement aller à quinze cens livres de rente, conjointement avec le Domaine de ſainte Scolaſſe, qui lui eſt uni. Il fut engagé ſéparément du Duché d'Alençon au Maréchal de Marillac, qui en joüiſſoit en 1622. & enſuite au Comte de Maure, dont on a déja parlé. Ce dernier eut auſſi la nomination des Offices de Judicature, qui étoient nouvellement établis; il aimoit Eſſay, où il fit bâtir un petit appartement ſur le terrain de l'Abbaye, & l'on voit encore ſes armes à l'Autel de l'Egliſe de ce Monaſtére, avec celles du Fondateur. Ce Domaine qui étoit revenu à la Couronne, fut de nouveau engagé ſur la fin du ſiécle paſſé, à Monſieur Blin Fermier Général; & aprés avoir paſſé par quelques autres mains, il eſt aujourd'hui dans celles de M. Courard Secretaire du Roy. Le Marché qui eſt peu conſidérable y tient le Mardy.

La Juriſdiction d'Eſſay s'étend ſur ſoixante & dix-ſept Paroiſſes, dont quelques-unes ſont partagées par d'autres Juriſdictions, à cauſe de la différence de leur mouvance, & elles ſont diviſées en ſept Sergenteries nobles, dépendantes des Châtellenies d'Eſſay & de ſainte Scolaſſe; la Châtellenie d'Eſſay a ſous elle les Sergenteries d'Eſſay, de Séez, du Meſle ſur Sarte & de Courtomer; & la Châtellénie de ſainte Scolaſſe, a ſous elle les Sergenteries de ſainte Scolaſſe, du Meſle-Raut & d'Almeneſches. Cette Juriſdiction a long-tems été ſans avoir des Officiers propres, & elle n'avoit que ceux de la Vicomté & du Bailliage d'Alençon, qui y venoient tenir les plaids pour la commodité des Sujets: le Bailly d'Alençon y tenoit auſſi ſes grandes Aſſiſes; mais au commencement du ſeiziéme ſiécle on voit un Philippe Patrice, Ecuyer, qui ſe diſoit ſon Lieutenant és Châtellenies d'Eſſey & de ſainte Scolaſſe, & dont on a un Acte de 1516. Jean Erard, Ecuyer, prenoit la même qualité en 1551. & eut auſſi des Succeſſeurs. Pour le Vicomte d'Alençon, il n'avoit point de Lieutenant en titre dans ces mêmes Châtellenies, & il commettoit ſeulement quelqu'un dans des cas urgens, pour tenir les plaids en ſa place. Ainſi par extraordinaire un Erard, Ecuyer, les tenoit pour lui à Séez en 1518. C'eſt ce qui dura juſqu'à l'Edit de 1636. par lequel les Chefs-lieux de plaids en Normandie furent érigez en Vicomtez, & les Officiers néceſſaires pour en remplir les Siéges, créez. Cependant les Aſſeſſeurs de la Vicomté d'Alençon ont toûjours continué comme auparavant, de venir à Eſſay tenir l'Audience de la Vicomté le Lundy, & celle du Bailliage le Mardy: le Lieutenant Général Civil & le Lieutenant Général Criminel du Bailliage d'Alençon, préſident auſſi toûjours à cette derniere audience; ainſi les Officiers particuliers d'Eſſay ſont ſeulement pour le Bailliage, l'ancien Lieutenant Civil, le Lieutenant particulier Civil & Aſſeſſeur Criminel, & le premier Aſſeſſeur, dont la Charge eſt une attribution de celle de Vicomte. A l'égard de la Vicomté il y a un Vicomte, ſon Lieutenant Général & ſon Lieutenant particulier; mais ces deux derniers Offices vaquent depuis long-tems aux parties Caſuelles; il y a de plus un Avocat & un Procureur du Roy, avec leurs Subſtituts qui ſont pour l'une & l'autre Juriſdiction, & un Lieutenant de Police, qui a voix déliberative dans celle du Bailliage.

Il a déja été fait mention de pluſieurs Fiefs, relevans du Domaine d'Eſſay, qui ſont dans cette Paroiſſe, outre ceux qui y ont des extentions. On connoît ſeulement celui de la Bonnerie, qui appartient à M. Renaud, Ecuyer; ceux de Bernieres & de Villiers, poſſedez par Meſſieurs Belier, Eſcuyers; celui ci qui a un manoir Seigneurial aſſez beau, & entouré de foſſez, donnoit le nom à des Gentilshommes dès le onziéme ſiécle, ſelon un Cartulaire de S. Martin de Séez, où l'on voit que Foucher de Villiers aumôna à cette Abbaye en 1092. du conſentement de Gautier ſon fils, les deux tiers de la dixme de la Terre qu'il avoit dans la Paroiſſe d'Eſſay & deux acres de cette Terre, moyennant trente ſols Manſais, & qu'il aſſura aux Moines de la même Abbaye le tiers de ſes effets aprés ſa mort, pour être enterré parmi eux. L'Abbaye d'Almeneſches y a auſſi un Fief du nom de Vilhaitel; & celle de Perſeigne un autre, avec haute Juſtice ſous le nom d'Eſſay, qui eſt ſans doute une partie de celui qui avoit appartenu à une ancienne Famille noble du même nom, qui a ſubſiſté pluſieurs ſiécles; & de laquelle il eſt bon de conſerver ici ce qu'on en a trouvé dans les titres du pays.

Matſelin ou Mathelin d'Eſſay, mentionna dans l'Hiſtoire du Perche pag. 103. approuva avec Berte ſa femme & ſes fils, pour dix livres Manſais, la donation de ſoixante acres de terre labourables & de deux acres de pré, faite ſous ſon Fief, par Jean Burnet à l'Abbaye de S. Martin de Séez, & Guillaume de Pied-Cuit, *de Pede Coſto*, tenoit de lui un Fief, de la dixme duquel il vendit les deux parts pour quatre livres Manſais à la même Abbaye, en 1086. Berte femme dudit Matſelin mourant en 1094. y donna un pré ſitué à Courtomer, du conſentement de Herbert, Hervé & Salomon d'Eſſay ſes fils; à l'occaſion de quoi, l'aîné d'entr'eux & ſa femme s'aſſocierent aux prieres des Moines, à qui ils promirent de ſe faire enterrer chez eux, & de leur laiſſer tous leurs biens mobiliers: *Quorum Herbertus ſe & ſuam uxorem prædictum donum concedentem ſit noſtris orationibus conjunxit, ut corpora eorum in fine ſepeliamus, & omnia ſua ex tota parte habeamus.*

Hervé d'Eſſay ſe trouva en 1105. à un accord, fait entre les mêmes Religieux, & Normand Seigneur de Neaufe. Robert d'Eſſay leur donna avant l'an 1143. pour l'utilité de leur Prieuré du Gaſt, les deux tiers de la dixme de ſon Fief d'en-deçà le ruiſſeau de Berte, *de citra Bertam*; lequel paſſe à trois quarts de lieuë d'Eſſay, & il ſe conſacra vers l'an 1150. au ſervice de l'Egliſe de ce Prieuré, qu'il enrichit encore alors de ſa Terre de Ferrule, du conſentement de Guillaume Comte de Ponthieu.

Jean d'Eſſay fit aſſigner devant Froger Evêque de Séez, mort en 1184. Renaud le Sor Curé de S. Celerin proche de Séez, pour la ſucceſſion du Curé précedent, & fut pere de Robert d'Eſſay, Chandine & Official de Roüen, qui donna quelques terres aux Moines de S. Martin de Séez & de Perſeigne. L'Hiſtorien de l'Egliſe de Roüen parle de celui-ci, pag. 418. pour l'an 1208. & il fut témoin en 1216. avec Robert Poulain Archevêque de Roüen, dans une Chartre pour le Prieuré de Beaulieu; ſelon l'Hiſtoire de la Maiſon d'Harcourt, tom. 4. pag. 2083.

Henry d'Eſſay donna à l'Abbaye de S. André en Goufern, une Maiſon ſiſe à Montperroux proche d'Eſſay; & Jeanne d'Eſſay ſa fille épouſa Robert de Planches, Chevalier, vivant en 1222. dont

Il

il a déja été parlé ; lequel Robert poſſedoit à Eſſay un plein Fief, ſelon le Regiſtre de Philippe Auguſte, & ſans doute à cauſe d'elle. Hervé d'Eſſay, Chevalier, confirma en 1197. moyennant quinze ſols, à l'Abbaye de S. Martin de Séez, un tenement proche d'Eſſay, qu'il avoit vendu quarante livres Manſais à S. frere de H. Abbé de ce Monaſtère ; & apparemment c'eſt lui qui donna aux Moines de Perſeigne le Fief qu'ils ont à Eſſay, & qui eſt compris dans la Charte de protection, que S. Loüis leur accorda en 1248. dont voici les termes : *Concedimus cenſus, homines, reditus & quos habent ex Elemoſina Hervei quondam Domini Eſſei.* Il pourroit avoir été frere aîné de Henry, & être mort ſans enfans.

Il y a encore d'autres perſonnes de ce nom, qui ſemblent avoir été de la même famille, comme Matthieu d'Eſſay, qui du tems de l'Evêque Froger, eut un procès contre Geoffroy Abbé de Lonlay, qui s'étoit obligé de le nommer au premier Benefice vacant à ſa préſentation dans le Diocèſe de Séez, & qui conſentit en attendant de lui donner la moitié de la Cure d'Eſſay, avec ſix ſeptiers de bled froment, orge & avoine, meſure du lieu. Guillaume d'Eſſay fut témoin d'une confirmation de biens, pour le Prieuré de ſainte Barbe en Auge, après l'an 1182. avec Jean Doyen du Chapitre de Lilieux, & quelques autres Benéficiers de cette Egliſe, de laquelle il pourroit bien avoir été Chanoine ; mais en ce cas, il ſera différent de Guillaume d'Eſſay, Diacre & Chanoine, mentionné dans le Nécrologe de l'Egliſe de Chartres au 30. Decembre, qui donna à cette Egliſe dix-huit livres de rente, à prendre ſur la Precairie de Puiſieux, *ſuper Precariam de Puteolis*, pour faire ſon anniverſaire & celui de ſes pere & mere : car celui-ci doit avoir été Chanoine de cette derniere Egliſe ; & peut être qu'il y a auſſi dans le pays Chartrain un lieu d'Eſſay, qui auroit donné le nom à une autre Famille. Raoul d'Eſſay, Prêtre, fut préſent en 1207. à la donation que Guillaume de Meſſay fit du patronage de Ceriſy, & d'autres droits aux Moines de S. Martin de Séez. Herbert d'Eſſay donna à cette Abbaye en 1216. la moitié du tiers du patronage & des dixmes de la Cure du Perron, pour quatre livres Manſais ; & il eſt fait mention d'un Thibaud d'Eſſay au 27. Février du Nécrologe du même Monaſtère. Mais le plus digne d'être connu de tous ceux de ce nom eſt Jean d'Eſſay, élu Evêque de Coutances en 1250. & mort en 1270. dont le Chapitre de Coutances demanda la confirmation à la Reine Blanche, mere de S. Loüis, alors Régente ; en lui donnant la loüange d'être très-zelé pour le ſervice du Roy & du Royaume. Et après lui, on n'a plus trouvé que Guiot d'Eſſay, Ecuyer, qui ſervoit ſur la Flote commandée par Jean Sire de Harcourt, en 1295.

ESSE, dans l'Angoumois, Diocèſe d'Angoulême, Parlement de Paris, Intendance de Limoges, Election d'Angoulême, à 586 habitans.

ESSE, dans la Bretagne, Diocèſe & Parlement de Rennes, Intendance de Nantes, Recette de Rennes, à 281 habitans.

ESSE, dans le Limoſin, Diocèſe de Limoges, Parlement de Bordeaux, Intendance & Election de Limoges, à 4 habitans.

les ESSEINTES, dans le Baſadois, Diocèſe de Condom, Parlement & Intendance de Bordeaux, Election de Condom, à 266 habitans.

ESSELSHAISTEN, dans la baſſe Alſace, Diocèſe de Straſbourg, Conſeil & Intendance d'Alſace, Prevôté de Schoneck, à 265 habitans.

ESSENTERME, dans la Bourgogne, Diocèſe d'Autun, Parlement & Intendance de Dijon, Recette d'Autun, à 212 habitans.

ESSERT, dans la Bourgogne, Diocèſe d'Autun, Parlement & Intendance de Dijon, Recette d'Avalon, à 118 habitans.

ESSERTAIN, dans la Bourgogne, Diocèſe d'Autun, Parlement & Intendance de Dijon, Bailliage, Grenier à ſel & Recette d'Arnay-le-Duc, à 260 habitans. Ce lieu qui eſt de la Paroiſſe de Vieſvy, eſt ſitué en pays plain. L'Abbeſſe de S. Andoche eſt collatrice de la Cure.

ESSERTAINE, dans la Franche-Comté, Diocèſe, Parlement & Intendance de Beſançon, Bailliage & Recette de Gray, à 239 habitans.

ESSERTAUX, dans la Picardie, Diocèſe d'Amiens, Parlement de Paris, Intendance & Election d'Amiens, à 515 habitans.

ESSERTENNE, dans la Bourgogne, Diocèſe d'Autun, Parlement & Intendance de Dijon, Recette d'Arnay-le-Duc, à 42 habitans.

ESSERTETTE, dans la Franche-Comté, Diocèſe, Parlement & Intendance de Beſançon, Bailliage & Recette de Gray, à 39 habitans.

ESSERTINE, dans le Forez, Diocèſe de Lion, Parlement de Paris, Intendance de Lion, Election de Montbriſon, à 368 habitans.

ESSERTINES, dans le Forez, Diocèſe de Lion, Parlement de Paris, Intendance de Lion, Election de Roanne, à 212 habitans.

ESSERTS, dans la haute Alſace, Diocèſe de Baſle, Conſeil & Intendance d'Alſace, Bailliage de Berfort, à 136 habitans.

ESSERVAL-Combe, dans la Franche-Comté, Diocèſe, Parlement & Intendance de Beſançon, Recette de Salins, à 20 habitans.

ESSERVAL-Tartre, dans la Franche-Comté, Diocèſe, Parlement & Intendance de Beſançon, Recette de Salins, à 116 habitans.

ESSEVILLY, dans la Franche-Comté, Diocèſe, Parlement & Intendance de Beſançon, Bailliage, Grenier à ſel & Recette de Salins, à 68 habitans.

ESSEY ou Eſſay, dans la Normandie, *voyez* ci-devant Eſſay.

ESSEY, dans la Bourgogne, Diocèſe d'Autun, Parlement & Intendance de Dijon, Bailliage, Grenier à ſel & Recette d'Arnay-le-Duc, à 168 habitans. Ce lieu eſt ſitué en plaine. L'Evêque d'Autun nomme à la Cure. Les quatres Granges de Villeneuve en dépendent.

ESSEY en Baſſigny, dans la Champagne, Diocèſe de Langres, Parlement de Paris, Intendance de Châlons, Election de Langres, à 156 habitans.

ESSEY, dans la Champagne, Diocèſe de Langres, Parlement de Paris, Intendance de Châlons, Election de Chaumont, à 203 habitans.

ESSEY, Eſſeys ou Exey, Abbaye, *Abbatia Sancti Gervaſii & Protbaſii Exienſis* ou *Eſſienſis*. Elle eſt ſituée au Diocèſe d'Agen, près Villeneuve-d'Agenois, ſur la riviere de Lot, à quatre lieuës de Clairac.

ESSIA, dans la Franche-Comté, Diocèſe, Parlement & Intendance de Beſançon, Bailliage & Recette d'Orgelet, à 58 habitans.

ESSIAT, dans le Bourbonnois, Diocèſe de Clermont, Parlement de Paris, Intendance de Moulins, Election de Gannat, à 351 habitans.

ESSIES, dans la Brie, Diocèſe de Soiſſons, Parlement de Paris, Intendance de Soiſſons, Election de Château-Thierry, à 255 habitans. Il y a

dans ce lieu une Mairie Royale, reſſortiſſante à Château-Thierry.

ESSIGNY le Grand, dans la Picardie, Diocèſe de Noyon, Parlement de Paris, Intendance de Soiſſons, Election de Noyon, à 518 habitans.

ESSIGNY le Petit, dans la Picardie, Diocèſe de Laon, Parlement de Paris, Intendance de Soiſſons, Election de Guiſe, à 109 habitans.

ESSIRE, Abbaye, de l'Ordre de S. Benoît & de la Congrégation de Cluny, Diocèſe d'Agen, *voyez* Eſſey.

ESSOMES, *Caſtrum de Eſſomiis*, dans la Brie, Diocèſe de Soiſſons, Parlement de Paris, Intendance de Soiſſons, Election de Château-Thierry, à 1363 habitans. Il y a une Abbaye, de l'Ordre de S. Auguſtin, qui rapporte ſix mille livres à l'Abbé. Il s'y recueille de bons vins blancs. Ce lieu eſt à une demi-lieuë en-deçà de Château-Thierry, auprès de la Marne.

ESSON, dans la Normandie, Diocèſe de Séez, Parlement de Roüen, Intendance d'Alençon, Election de Falaiſe, à 392 habitans.

ESSONNES, Bourg, dans l'Iſle de France, Diocèſe, Parlement, Intendance & Election de Paris, à 604 habitans. Ce Bourg eſt ſitué à ſept lieuës au midi de Paris, & à pareille diſtance au nord de Fontainebleau, ſur la petite riviere d'Eſſonnes ou d'Eſtampes; ſon Egliſe Paroiſſiale eſt dédiée à S. Eſtienne. Il y a une Manufacture de poudre à canon. Son territoire eſt rempli de vignes.

ESSONNES, Riviere, qui prend ſa ſource dans le Gâtinois, paſſe par Eſtampes, & ſe rend dans la Seine près du Bourg d'Eſſonnes. On l'appelle auſſi la Juine, & quelquefois la riviere d'Eſtampes. Elle a ceſſé d'être navigable depuis l'établiſſement du canal de Briare.

ESSOYE, Bourg, dans la Champagne, Diocèſe de Langres, Parlement de Paris, Intendance de Châlons, Election de Bar-ſur-Aube, à 1025 habitans. Ce Bourg a une Prevôté Royale, reſſortiſſante à Chaumont en Baſſigny. Les terres ſont tellement couvertes de vignes, que l'on n'y recueille point aſſez de grains pour y nourrir les habitans.

ESSUILLE, dans la Picardie, Diocèſe de Beauvais, Parlement & Intendance de Paris, Election de Beauvais, à 531 habitans.

EST

ESTABLE, dans la Bretagne, Diocèſe de Saint-Brieu, Parlement de Rennes, Intendance de Nantes, Recette de Saint-Brieu, à 126 habitans.

ESTABLE, dans la Franche-Comté, Diocèſe, Parlement & Intendance de Beſançon, Recette de la Terre de S. Claude, à 38 habitans.

ESTABLEAU, dans la Touraine, Diocèſe de Tours, Parlement de Paris, Intendance de Tours, Election de Chinon, à 513 habitans.

ESTABLES, dans la Normandie, Diocèſe, Parlement & Intendance de Roüen, Election d'Arques, à 99 habitans. M. de Torcy en eſt Seigneur.

ESTABLES, dans le haut Vivarez, Diocèſe de Viviers, Parlement de Toulouſe, Intendance de Montpellier, Recette de Viviers, à 272 habitans.

ESTABLES de Randon, dans le bas Languedoc, Diocèſe de Mende, Parlement de Toulouſe, Intendance de Montpellier, Recette de Mende, à 464 habitans.

ESTABLES, dans le Dauphiné, Diocèſe de Die, Parlement & Intendance de Grenoble, à 381 habitans.

ESTABLET, dans le Dauphiné, Diocèſe de Valence, Parlement & Intendance de Grenoble, Election de Montélimart, à 418 habitans.

ESTABLOZ, dans la Bourgogne, Diocèſe de Bellay, Parlement & Intendance de Dijon, Bailliage & Recette de Bugey, à 256 habitans.

ESTADEN, Juſtice Royale, dans le Comté & du Diocèſe de Comenges, Parlement de Toulouſe, Intendance d'Auch, Election de Comenges, à 586 habitans.

ESTAGEL, *Stagellum*, Bourg, Traite-Foraine, dans le Rouſſillon, Diocèſe de Perpignan, Conſeil, Intendance & Viguerie de Rouſſillon, à 986 habitans. Il eſt ſitué ſur la riviere d'Egly.

ESTAGNAC, Bourg, dans l'Angoumois, Diocèſe d'Angoulême, Parlement de Paris, Intendance de Limoges, Election d'Angoulême, à 1175 habitans.

ESTAHORT, Ville, ou Bourg, dans la Guienne, ſur le Giers, à une lieuë de Lectoure.

ESTAING, Ville, dans le Roüergue, Diocèſe de Rodez, Parlement de Toulouſe, Intendance de Montauban, Election de Rodez, à 886 habitans.

ESTAING-BOISAILLES, dans le Forez, Diocèſe de Lion, Parlement de Paris, Intendance de Lion, Election de Montbriſon, à 343 habitans.

ESTAINHURS, dans la Normandie, Diocèſe, Parlement & Intendance de Roüen, Election de Montivilliers, à 313 habitans. M. du Verdray en eſt Seigneur.

ESTAIRES, *Stegra*, Ville, dans la Flandre Flamingante, Gouvernement de la Flandre Françoiſe, Diocèſe d'Ypres, Parlement de Doüay, Intendance de Lille, Subdélégation de Caſſel, à 2306 habitans. Elle eſt ſituée ſur la Lys, à deux lieuës d'Armentieres. Elle appartient à M. le Prince de Robecq.

ESTALANS, dans la Franche-Comté, Diocèſe, Parlement & Intendance de Beſançon, Bailliage & Recette d'Ornans, à 320 habitans.

ESTALANTE, dans la Bourgogne, Diocèſe d'Autun, Parlement & Intendance de Dijon, Bailliage & Recette de Châtillon, Grenier à ſel de Saux-le-Duc, à 358 habitans. Ce lieu eſt ſitué en mauvais terroir. M. l'Abbé d'Oigny eſt Collateur de la Cure.

ESTALLE, dans la Champagne, Diocèſe de Reims, Parlement de Paris, Intendance de Châlons, Election de Reims, à 143 habitans.

ESTALON, dans la Picardie, Diocèſe de Noyon, Parlement de Paris, Intendance d'Amiens, Election de Peronne, à 244 habitans.

ESTALONDE, dans la Normandie, Diocèſe, Parlement & Intendance de Roüen, Election d'Eu, à 293 habitans. Le Seigneur en prend le nom.

ESTAMPES, *Stampa*, Ville, Duché, dans la Beauce, Diocèſe de Sens, Parlement & Intendance de Paris, Chef-lieu d'une Election, à 1022 habitans. Quelques-uns veulent que ce ſoit l'ancienne *Salioclita* des Itineraires Romains, ce qui ne paroît pas bien fondé; il n'eſt parlé de cette Ville qu'au commencement du ſeptiéme Siécle. Elle eſt ſituée ſur la Juine ou riviere d'Eſſonnes, à quatorze lieuës de Paris, & à vingt d'Orleans. Cette Ville étoit du Domaine des Ancêtres d'Hugues Capet, & elle a toûjours été du Do-

maine de la Couronne, jusqu'en 1307. que Philippe le Bel la donna à son Frere Louis, Comte d'Evreux. Depuis, elle a appartenu à plusieurs Princes du Sang jusqu'en 1450. qu'elle fut retirée & réunie à la Couronne. Charles VII. la donna aux Ducs de Bretagne; elle a été réünie à la Couronne par les Reines Anne de Bretagne & Claude de France. Le Roy François I. la donna à Jean de Brosse, en faveur de son mariage avec la Dame de Pisseleu Maîtresse du Roy, pour sa vie. Henry IV. à son Fils César de Vendôme, avec titre de Duché, pour sa posterité masculine. Elle est Siége d'un Bailliage Royal qui ressortit au Présidial de Chartres, d'une Prevôté Royale, d'une Election, d'un Grenier à sel & d'une Maréchaussée. Elle a une Coûtume particuliere rédigée en 1556. Quoique la Ville d'Estampes soit peu considérable par son étenduë, elle a cependant cinq Paroisses, sçavoir S. Basile, S. Gilles, S. Martin, S. Pierre & S. Jean; un Couvent de Mathurins, un de Cordeliers, un de Capucins, un de Barnabites, un de Filles de la Congrégation de Nôtre-Dame, & un d'Hospitalieres, qui desservent l'Hôpital. Il y a de plus deux Chapitres dans cette Ville, sçavoir celui de Nôtre-Dame fondé par le Roy Robert, pour un Chantre & dix Chanoines; & celui de sainte Croix, fondé en 1183. composé d'un Doyen, d'un Chantre, & de dix-neuf Chanoines; les Canonicats sont à la Collation de l'Archevêque de Sens; le Doyen & le Chantre sont élus par le Chapitre. La Ville & le Bailliage d'Estampes sont en contestation entre les Gouverneurs de l'Isle de France & d'Orleannois. Ce dernier est en possession d'y commander l'arriereban. On a tenu à Estampes plusieurs Conciles; son commerce consiste en bleds pour Paris, & en laine qu'elle fournit à Orleans & à Beauvais; si la navigation de sa petite Riviere étoit rétablie, son commerce de bled augmenteroit considerablement.

ESTAMPES, dans la Brie, Diocèse de Soissons, Parlement de Paris, Intendance de Soissons, Election de Château-Thierry, a 208 habitans.

ESTAMPES, dans le bas Armagnac, Diocèse d'Auch, Parlement de Toulouse, Intendance d'Auch, Election d'Astarac, a 360 habitans.

ESTAMPUIS ou Etampuis, dans la Normandie, Diocèse, Parlement, Intendance & Election de Roüen, a 148 habitans. M. de Beauveau en est Seigneur.

ESTAMPURES, Justice Royale, dans le bas Armagnac, Diocèse d'Auch, Parlement de Toulouse, Intendance d'Auch, Election d'Astarac, a 200 habitans.

ESTAN, Ville de Gascogne, dans l'Archiprêtré de Mauleon & le Diocèse d'Aire. Elle est située sur une montagne près d'une Riviere qui porte le même nom & se jette dans le Midour, près de Montaigut. Elle est défenduë d'un bon Château.

ESTANCARBON, dans le Comté & du Diocèse de Comenges, Parlement de Toulouse, Intendance d'Auch, Election de Comenges, a 118 habitans.

ESTANDEUIL, dans l'Auvergne, Diocèse de Clermont, Parlement de Paris, Intendance de Riom, Election de Clermont, a 496 habitans.

ESTANG, dans la Bourgogne, Diocèse d'Autun, Parlement & Intendance de Dijon, Bailliage, Grenier à sel & Recette d'Autun, a 42 habitans. Ce lieu est situé dans un Pays fort agréable sur la riviere d'Arroux; les Chanoines du Chapitre d'Autun sont Collateurs de la Cure.

ESTANG, dans l'Armagnac, Diocèse d'Auch, Parlement de Toulouse, Intendance d'Auch, Election d'Armagnac, a 212 habitans.

l'ESTANG-des-Maisons, dans la Franche-Comté, Diocèse, Parlement & Intendance de Besançon, Bailliage & Recette de Gray, a 40 habitans.

l'ESTANG-la-Ville, dans l'Isle de France, Diocèse, Parlement, Intendance & Election de Paris, a 350 habitans.

ESTANG, est ordinairement un amas d'Eaux de source, ou de pluyes arrêtées par des Chaussées ou des Ecluses; son usage est d'y conserver du poisson; on ne laisse pas que de donner ce nom a de petits Lacs, qui ont leurs issuës étroites. Nous allons faire mention des principaux Etangs.

ESTANG de Bages, ou de Sigean, *Rubrensis Lacus*, situé dans le bas Languedoc; il se décharge dans la Mediterranée par le Grau de la Nouvelle. On l'appelle quelquefois Etang de la Robine, parce qu'il est traversé par un Canal de la riviere d'Aude, qu'on appelle la Robine de Narbonne; cet Etang peut avoir trois lieuës de long du nord au sud.

ESTANG de Berre ou de Martigues, dans la Provence; cet Etang peut avoir cinq lieuës de long, depuis la Tour de Boüe jusqu'à Berre, & trois lieuës de large; il est navigable par tout. Il a jusqu'à quatorze brasses de profondeur; dans les endroits où il est le plus profond; & il a quatre brasses dans les moindres hauteurs; les Genois y viennent commercer avec des Barques & des Alleges.

ESTANG d'Entrecens, dans la Provence.

ESTANG du Galejon, dans la Provence & dans la Crau.

ESTANG de Leucate, situé entre le bas Languedoc & le Roussillon, près des deux Villes de Leucate & de Salces, qui toutes deux lui communiquent leurs noms; il se décharge dans la Mediterranée par deux petits canaux.

ESTANG de Long Pendu, en Bourgogne, dans le Bailliage de Montcenis; il sort de cet Etang les deux rivieres de Denne & Bourbinne; l'on a projetté plusieurs fois de joindre les rivieres de Loire & de Saône, par un Canal qui passeroit par l'Etang de Long-Pendu, & l'on se serviroit en ce cas des eaux de ces deux Rivieres qui sortent de cet Etang.

ESTANG de Maguelone, de Peraut & de Thau, situé aux côtes du bas Languedoc, au bord de la Mediterranée, dans laquelle il se decharge par trois issuës. Il peut avoir quinze lieuës de long, depuis la ville d'Aiguesmortes, jusqu'auprès d'Agde. Cet Etang se divise ordinairement en trois, dont celui qui conserve le nom de Maguelone est au milieu; il a pris son nom d'une ancienne Ville Episcopale nommée Maguelone, qui étoit dans une Isle vers le milieu de cet Etang: la partie située vers Aiguesmortes s'appelle Etang de Perraut, & l'autre partie occidentale s'appelle l'Etang de Thau: c'est où commence le Canal Royal de Languedoc.

ESTANG de Vacarais, dans la Provence, entre les bras du Rhône, dans la Camargue. C'est un dégorgement de la mer dans des marais ou terres basses de la Camargue: il est probable qu'autrefois le Rhône a eu quelques-uns de ses bras qui s'est déchargé dans la mer par cet endroit.

ESTANG de Valduech, en Provence.

ESTANG-de-Vendres, dans le bas Languedoc, au Diocèſe de Narbonne; cet Etang reçoit l'Aude, & ſe décharge dans la mer par le Grau de Vendres.

ESTANG-Vogueau & Epinoy, dans la Picardie, Diocèſe de Laon, Parlement de Paris, Intendance de Soiſſons, Election de Guiſe, a 432 habitans.

ESTAPLES, *Stapula*, Ville & Port de mer dans le Boulonois, Diocèſe de Boulogne, Parlement de Paris, Intendance d'Amiens, a 708 habitans. Le Roy en eſt Seigneur, & la Cure vaut ſept cens livres. Elle eſt ſituée ſur la Canche près de ſon embouchure, à ſix lieuës de Boulogne. Elle eſt beaucoup diminuée de ſon ancien état; il y a cependant encore un Bailliage Royal, un Maire & des Echevins. Son Château tombe en ruïne. Il y a un gros Marché toutes les Semaines & une Foire franche le jour de S. Nicolas d'hiver. L'on y vend beaucoup de chevaux. Le fameux Jacques le Fevre, un des premiers Réformateurs Calviniſtes & le grand Saint de la Reine de Navarre, étoit né de ce lieu. *Voyez* Etaples.

ESTARAC, pays de Gaſcogne, faiſant partie de l'Armagnac; il y a une Election de la Généralité d'Auch, dont le Siége eſt à Mirande. *Voyez* Aſtarac.

ESTAVIAUX, dans la Normandie, Diocèſe de Bayeux, Parlement de Roüen, Intendance & Election de Caën, a 59 habitans.

ESTAVIGNY, dans la Picardie, Diocèſe de Senlis, Parlement de Paris, Intendance de Soiſſons, Election de Creſpy, a 256 habitans.

ESTAVILLE, dans l'Angoumois, Diocèſe de Saintes, Parlement de Paris, Intendance de la Rochelle, Election de Cognac, a 208 habitans.

ESTAULE-le-Bas, dans la Bourgogne, Diocèſe d'Autun, Parlement & Intendance de Dijon, Bailliage & Recette d'Autun, a 149 habitans. *Voyez* Etaule-le-Bas.

ESTAULE-le-Haut, dans la Bourgogne, Diocèſe d'Autun, Parlement & Intendance de Dijon, Recette d'Avalon, a 86 habitans. *Voyez* Etaule-le-haut.

ESTAULE, dans la Bourgogne, Diocèſe de Langres, Parlement, Intendance, Bailliage, Grenier à ſel & Recette de Dijon, a 286 habitans. Ce lieu qui eſt ſitué ſur une petite colline, eſt à deux lieuës de Dijon.

ESTAULIERAS, dans la Guienne, Diocèſe de Bordeaux, Parlement, Intendance & Election de Bordeaux, a 418 habitans.

ESTAYE, dans la Bourgogne, Diocèſe de Langres, Parlement & Intendance de Dijon, Bailliage & Recette de Semur, Grenier à ſel de Montbard, a 286 habitans. Ce lieu eſt ſitué ſur une montagne très-ſéche & ſterile. L'Evêque de Langres eſt Collateur de la Cure. Il y a une Commanderie de l'Ordre de S. Antoine.

ESTAYES, Bourg, dans le Nivernois, Diocèſe de Nevers, Parlement de Paris, Intendance d'Orleans, Election de Clamecy, a 953 habitans. C'eſt une Châtellenie du Donziois.

ESTEIGNEVAUX, dans la Bourgogne, Diocèſe, Parlement & Intendance de Dijon, Bailliage & Recette d'Auxonne, a 12 habitans.

ESTEIMPE, dans la haute Alſace, Diocèſe de Baſle, Conſeil & Intendance d'Alſace, Bailliage de Thann, a 91 habitans.

ESTELFAY, dans la Picardie, Diocèſe d'Amiens, Parlement de Paris, Intendance d'Amiens, Election de Mondidier, a 418 habitans.

ESTENOS, dans le Comté & du Diocèſe de Comenges, Parlement de Toulouſe, Intendance d'Auch, Election de Comenges, a 312 habitans.

ESTEREL, dans la Provence, Diocèſe de Fréjus, Parlement & Intendance d'Aix, Viguerie & Recette de Draguignan, a 289 habitans.

Il y a auprès de ce lieu le long de la mer une grande Forêt qui porte le même nom, dont le paſſage eſt fort dangereux; elle a quatre grandes lieuës de long & deux de large: cette Forêt eſt ſur des montagnes. L'on y trouve beaucoup de plantes ſauvages medecinales.

ESTERNAY, Marquiſat, dans la Brie, Diocèſe de Troyes, Parlement de Paris, Intendance de Châlons, Election de Sezanne, a 581 habitans.

ESTERNOT, dans la Franche-Comte, Diocèſe, Parlement & Intendance de Beſançon, Bailliage & Recette d'Ornans, a 184 habitans.

ESTERP ou Leſterp, *Abbatia Sancti Petri Sſtirpenſis*, Abbaye d'Hommes, Ordre de S. Auguſtin & de la réforme. Elle a été fondée dans un Bourg de ſon nom, l'an 1057. à huit lieuës & au Diocèſe de Limoges. Elle vaut par an à l'Abbé trois mille livres.

ESTERPIGNY, dans l'Artois, Diocèſe d'Arras, Parlement de Paris, Intendance d'Amiens, Gouvernement, Bailliage & Recette d'Arras, a 52 habitans.

ESTERRE, dans la Gaſcogne, Diocèſe de Tarbes, Parlement de Bordeaux, Intendance d'Auch, Recette du Comté de Bigorre, a 153 habitans.

ESTERCLE, dans la Flandre Vallonne, Diocèſe de Tournay, Parlement de Doüay, Intendance & Subdélégation de Lille, a 110 habitans.

ESTEVAUX, dans la Bourgogne, Diocèſe de Langres, Parlement, Intendance, Bailliage, Grenier à ſel & Recette de Dijon, a 210 habitans. Ce lieu eſt ſitué en pays de marais & de plaines marécageuſes.

ESTEVAUX, dans la Bourgogne, Diocèſe de Langres, Parlement, Intendance, Bailliage & Recette de Dijon, a 164 habitans.

ESTEUILH ou S. Germain d'Eſteuilh, dans la Guienne, Diocèſe, Parlement, Intendance & Election de Bordeaux, a 900 habitans.

ESTHOER, dans le Rouſſillon Diocèſe de Perpignan, Conſeil & Intendance de Rouſſillon, Viguerie de Conflans, a 128 habitans.

ESTIALESEQ, dans la baſſe Navarre, Diocèſe d'Oleron, Parlement de Pau, Intendance d'Auch, Sénéchauſſée & Recette d'Oleron, a 81 habitans.

ESTIAU, dans l'Anjou, Diocèſe d'Angers, Parlement de Paris, Intendance de Tours, Election d'Angers, a 181 habitans.

ESTIBAUX & Ozouot, dans la Gaſcogne, Diocèſe d'Acqs, Parlement de Bordeaux, Intendance d'Auch, Election des Lannes, a 136 habitans.

ESTIENVILLE, dans la Normandie, Diocèſe de Coutances, Parlement & Intendance de Roüen, Election de Valognes, a 538 habitans.

ESTIGNIERES, dans la Marche, Diocèſe de Limoges, Parlement de Paris, Intendance de Moulins, Election de Gueret, a 271 habitans.

ESTIGNY, dans la Champagne, Diocèſe de Sens, Parlement & Intendance de Paris, Election de Sens, a 158 habitans. Il y a une Prevôté Royale

Royale reſſortiſſante au Bailliage de Sens.

ESTILLAC, dans le Limoſin, Diocèſe de Limoges, Parlement de Bordeaux, Intendance de Limoges, Election de Brives, a 541 habitans.

ESTILLAC, dans le bas Armagnac, Diocèſe de Lectoure, Parlement de Toulouſe, Intendance d'Auch, Election de Lomagne, a 314 habitans.

les ESTILLIEUX, dans la Beauce, Diocèſe de Blois, Parlement de Paris, Intendance d'Orleans, Election de Châteaudun, a 205 habitans.

ESTINEHUN, dans la Picardie, Diocèſe d'Amiens, Parlement de Paris, Intendance d'Amiens, Election de Doulens, a 163 habitans.

ESTIOLLES, dans l'Iſle de France, Diocèſe, Parlement, Intendance & Election de Paris, a 156 habitans.

ESTION, dans la Champagne, Diocèſe de Reims, Parlement de Paris, Intendance de Châlons, Election de Rhetel, a 312 habitans.

ESTIPOUY, dans le bas Armagnac, Diocèſe d'Auch, Parlement de Toulouſe, Intendance d'Auch, Election d'Aſtarac, a 310 habitans.

ESTIRAC, dans l'Armagnac, Diocèſe d'Auch, Parlement de Toulouſe, Intendance d'Auch, Election d'Armagnac, a 304 habitans.

ESTISSAC ou S Hilaire d'Eſtiſſac, dans le Périgord, Diocèſe de Périgueux, Parlement & Intendance de Bordeaux, Election de Périgueux, a 450 habitans.

ESTISSAC ou la Juſtice d'Eſtiſſac, dans le Périgord, Diocèſe de Périgueux, Parlement & Intendance de Bordeaux, Election de Périgueux, a 860 habitans.

ESTIVAL, dans la Franche-Comté, Diocèſe, Parlement & Intendance de Beſançon, Bailliage & Recette de la Terre de S. Claude, a 122 habitans.

ESTIVAL-en-Charnie, Bourg, dans le Maine, Diocèſe du Mans, Parlement de Paris, Intendance de Tours, Election du Mans, a 310 habitans. Ce lieu eſt à neuf lieuës du Mans. Il y a une Abbaye de Filles de l'Ordre de S. Benoit, fondée en 1109. par Raoul de Beaumont, Vicomte du Lude. Cette Maiſon n'a que deux mille livres de revenu.

ESTIVAL, *Stimagenſis Abbatia*, Abbaye d'Hommes, Ordre de Prémontré, Elective, reguliére, de la réforme, & dépendante immédiatement du S. Siége. Elle eſt ſituée dans la Lorraine au Diocèſe de Toul.

ESTIVAREILLES, dans le Forez, Diocèſe de Lion, Parlement de Paris, Intendance de Lion, Election de Montbriſon, a 474 habitans.

ESTIVAREILLE, dans le Bourbonnois, Diocèſe de Bourges, Parlement de Paris, Intendance de Moulins, Election de Montluçon, a 239 habitans. C'eſt une Paroiſſe à deux lieuës de Montluçon, où paſſe la riviere de Cher: les terres ſont à ſeigle, les pacages & les foins ne ſont pas ſuffiſans pour la nourriture des Beſtiaux; il y a beaucoup de vigne, dont le vin eſt d'une petite qualité. M. le Duc eſt Seigneur de ce lieu.

ESTIVAUX, dans le Limoſin, Diocèſe de Limoges, Parlement de Bordeaux, Intendance de Limoges, Election de Brives, a 539 habitans.

ESTIVEY, dans la Bourgogne, Diocèſe d'Autun, Parlement & Intendance de Dijon, Bailliage & Recette d'Avalon, a 487 habitans.

ESTOGES, Comté, dans la Champagne, Diocèſe de Châlons, Parlement de Paris, Intendance & Election de Châlons, a 368 habitans. Cette Terre eſt mouvante du Comté-Pairie de Vertus; elle a appartenu long tems à la Maiſon de Conflans, Marechal héréditaire de Champagne: c'étoit alors une Vicomté qui a depuis été érigée en Comté en 1682. en faveur de Marc-Antoine de Savigny Marquis du Bellay.

l'ESTOILE, *Stella*, dans la Picardie, Diocèſe d'Amiens, Parlement de Paris, Intendance d'Amiens, Grenier à ſel & Election de Doulens, a 675 habitans. C'eſt un Village ſitué ſur la Somme, à quatre lieuës d'Abbeville, ſix d'Amiens & trois de S. Riquier. La Cure vaut huit cens livres, & dépend du Chapitre d'Amiens. Bout-de-Ville près Flichecourt en dépend. Le terroir produit bleds, avoines, prez, tourbes à bruler, lins & chanvres. Le Seigneur haut Juſticier eſt le ſieur Langlois de Septemville, par achat de la Dame de Gouffier. Les Lettres s'adreſſent à Flichecourt. Il y a un Bac ſur la riviere de Somme, pour ceux qui veulent aller à Hangeſt, Legard, Pecquigny, &c. le long de la Somme.

l'ESTOILE, dans la Franche Comté, Diocèſe, Parlement & Intendance de Beſançon, Bailliage & Recette de Lons-le-Saunier, a 400 habitans.

l'ESTOILE, Abbaye d'Hommes, de l'Ordre de Cîteaux, Fille de Pontigny, dans le Diocèſe & à ſix lieuës de la ville de Poitiers. L'on croit qu'elle a été fondée vers l'an 1130. Cette Abbaye eſt en Régle. Jerôme Petit, l'un de ſes Abbez Réguliers l'a fait rétablir & réformer. Elle vaut trois mille livres à l'Abbé.

l'ESTOILE, dans la Touraine, vers Château Regnaut. C'eſt une Abbaye de Prémontré. Elle vaut deux mille livres.

ESTORMET, dans la Bourgogne, Diocèſe de Langres, Parlement & Intendance de Dijon, Recette de Châtillon, a 167 habitans.

ESTOS, dans le Bearn, Diocèſe d'Oleron, Parlement de Pau, Intendance d'Auch, Sénéchauſſée, & Recette d'Oleron, a 37 habitans.

ESTOUBLON, dans la Provence, Diocèſe de Digne, Parlement & Intendance d'Aix, Viguerie & Recette de Digne, a 340 habitans. Il y a un Monaſtere de Carmes, qui étoit ci-devant dans le Territoire de Trévans. Ce Monaſtere eſt ſous le vocable de S. André du Deſert. L'on croit que c'étoit autrefois une Abbaye. Ce lieu étoit connu dès le ſixiéme ſiécle par la grande Victoire que Mommemols Gouverneur de Provence, remporta ſur les Saxons & les Lombards en 570. Il eſt ſitué au bord d'un Ruiſſeau, qu'on appelle Stobleze, *Stoblaſia*.

ESTOUCHES, dans le Gâtinois, Diocèſe de Sens, Parlement & Intendance de Paris, Election d'Eſtampes, a 136 habitans.

ESTOUILLY, dans la Picardie, Diocèſe de Noyon, Parlement de Paris, Intendance d'Amiens, Election de S. Quentin, a 95 habitans.

ESTOURNEAU, dans le Berry, Diocèſe de Bourges, Parlement de Paris, Intendance de Bourges, Election de Blanc, a 517 habitans.

les deux tiers d'ESTOUVANS, dans la Franche-Comté, Diocèſe, Parlement & Intendance de Beſançon, Bailliage & Recette de Baume, a 70 habitans.

ESTOUTTEVILLE. *Voyez* Etoutteville.

ESTOUVELLES, dans la Picardie, Diocèſe de Laon, Parlement de Paris, Intendance de Soiſſons, Election de Laon, a 136 habitans.

ESTOUVY, dans la Normandie, Diocèſe de Bayeux, Parlement de Paris, Intendance de Caën, Election de Vire, a 152 habitans.

ESTOUY, dans la Picardie, Diocèse de Beauvais, Parlement de Paris, Intendance de Soissons, Election de Clermont, à 569 habitans.

ESTRABLES, dans le Boulonnois, Diocèse de Boulogne, Parlement de Paris, Intendance d'Amiens, à 116 habitans.

ESTRABOLS, dans le Roüergue, Diocèse de Cahors, Parlement de Toulouse, Intendance de Montauban, Election de Villefranche, à 304 habitans. Ce lieu appartient aux héritiers de M. le Duc d'Aumont.

ESTRACHE, dans la Franche-Comté, Diocèse, Parlement & Intendance de Besançon, Bailliage & Recette de Pontarlier, à 49 habitans.

ESTRAGNEAUX, dans la Bourgogne, Diocèse de Besançon, Parlement & Intendance de Dijon, Bailliage de Chaussélin, Grenier à sel du Comté de Bourgogne, Recette d'Ausonne, à 168 habitans. Ce lieu qui est de la Paroisse de Monstier & du Marquisat de Chausselin, est situé dans les bois.

ESTRAMIAC, dans le bas Armagnac, Diocèse de Lectoure, Parlement de Toulouse, Intendance d'Auch, Election de Lomagne, à 101 habitans.

ESTRANCOURT ou S. Cir d'Estrancour, dans la Normandie, Diocèse de Lisieux, Parlement de Roüen, Intendance d'Alençon, Election de Lisieux, à 82 habitans.

ESTRAPE, dans la Franche-Comté, Diocèse, Parlement & Intendance de Besançon, Bailliage & Recette de Baume, à 64 habitans.

ESTRAY, dans la Franche-Comté, Diocèse, Parlement & Intendance de Besançon, Bailliage & Recette d'Ornans, à 59 habitans.

ESTRAYES, dans le pays Messin, Diocèse, Parlement & Intendance de Metz, Prevôté de Dampvilliers, Duché de Carignan, à 116 habitans.

ESTRE', dans la Bourgogne, Diocèse de Bellay, Parlement & Intendance de Dijon, Bailliage & Recette de Bresse, à 56 habitans.

ESTRE'-Cauchie, dans l'Artois, Diocèse d'Arras, Parlement de Paris, Intendance d'Amiens, Gouvernance, Bailliage & Recette d'Arras, à 169 habitans.

ESTRE'-les-Cressy, dans la Picardie, Diocèse d'Amiens, Parlement de Paris, Intendance d'Amiens, Election de Doulens, à 555 habitans.

ESTRE'-sur-Chauché, dans l'Artois, Diocèse d'Arras, Parlement de Paris, Intendance d'Amiens, Gouvernement d'Arras, Bailliage & Recette de S. Pol, à 175 habitans.

ESTREBAY, dans la Champagne, Diocèse de Reims, Parlement de Paris, Intendance de Châlons, Election de Reims, à 631 habitans.

ESTREBLANCHE, dans l'Artois, Diocèse d'Arras, Parlement de Paris, Intendance d'Amiens, Gouvernance d'Arras, Bailliage & Recette d'Aire, à 118 habitans.

ESTREBOEUF. *Voyez* Etrebeuf.

ESTRECHY, *Estriacum*, Bourg, dans le Berry, Diocèse de Bourges, Parlement de Paris, Intendance de Bourges, Election de la Charité, à 456 habitans. Le Chef de Menus relève de cette Paroisse. Le Bourg d'Estrechy est situé à cinq lieuës de la Charité. La Cure vaut cinq à six cens livres. Messieurs du Chapitre de Sancergues en sont Patrons. Les bleds de ce terroir sont excellens. On y éleve d'assez bons Chevaux dont on fait commerce. M. le Marquis de Courtenvaux est Seigneur de ce lieu. Il y a haute Justice. On adresse les Lettres à la Charité ou à la Poste de Baugy. On voit à un quart de lieuë d'Estréchy une motte ou butte de terre élevée par main d'hommes, où fut enterré un des Capitaines de Vercingentorix, dont parle César dans ses Commentaires.

ESTRECHY, Bourg, dans le Gâtinois, Diocèse de Sens, Parlement & Intendance de Paris, Election d'Estampes, à 474 habitans.

ESTRECHY, dans le Nivernois, Diocèse de Nevers, Parlement de Paris, Intendance de Bourges, Election de la Charité-sur-Loire, à 513 habitans.

ESTRECHY, dans la Champagne, Diocèse de Châlons, Parlement de Paris, Intendance & Election de Châlons, à 181 habitans.

ESTREES, dans la Picardie, Diocèse de Noyon, Parlement de Paris, Intendance d'Amiens, Election de S. Quentin, à 350 habitans.

ESTREES, dans la Picardie, Diocèse d'Amiens, Parlement de Paris, Intendance & Election d'Amiens, à 356 habitans.

l'ESTREES, *Etrea*, Abbaye de l'Ordre de S. Benoît, fondée en 1114. dans le Diocèse d'Evreux, en Normandie; elle est à présent unie à l'Evêché de Quebec. Elle est située sur le bord de la riviere d'Eure, à deux lieuës de Dreux, à l'occident.

ESTREES, dans la Normandie, Diocèse de Lisieux, Parlement & Intendance de Roüen, Election de Pont-l'Evêque, à 226 habitans. M. de Luxembourg en est Seigneur.

ESTREES-S. Denis, dans la Picardie, Diocèse de Beauvais, Parlement de Paris, Intendance de Soissons, Election de Clermont, à 555 habitans.

ESTREES, dans la Normandie, Diocèse de Séez, Parlement de Roüen, Intendance d'Alençon, Election de Falaise, à 307 habitans.

ESTREES, dans le Boulonois, Diocèse de Boulogne, Parlement de Paris, Intendance d'Amiens, à 76 habitans.

ESTREES, dans la Flandre Wallonne, Diocèse d'Arras, Parlement de Doüay, Intendance de Lille, Subdélégation de Doüay, à 181 habitans.

ESTREHAM, Bourg, Baronie, dans la Normandie, Diocèse de Bayeux, Parlement de Roüen, Intendance de Caën, Election de Bayeux, à 308 habitans. Ce lieu est dans le Pays Bessin, sur la riviere d'Orne, qui s'y jette dans la Mer à quatre lieuës au-dessous & au nord de Caën. Il y a un Siége d'Amirauté. Les habitans s'occupent à la pêche & au labourage. Cette Baronie appartient à l'Abbesse de la Trinité de Caën. Elle comprend encore les Paroisses de Colville, de S. Aubin & de Benonville.

ESTREHEM-les-Seulines, dans l'Artois, Diocèse de S. Omer, Parlement de Paris, Intendance d'Amiens, Gouvernement d'Arras, Bailliage & Recette de S. Omer, à 87 habitans.

ESTRELLE, dans la Franche-Comté, Diocèse, Parlement & Intendance de Besançon, Recette de Gray, à 118 habitans.

ESTRELLES, dans la Champagne, Diocèse de Troyes, Parlement de Paris, Intendance de Châlons, Election de Troyes, à 156 habitans.

ESTRELLES, dans la Bretagne, Diocèse & Parlement de Rennes, Intendance de Nantes, Recette de Rennes, à 214 habitans.

ESTRELLIERS, dans la Picardie, Diocèſe de Noyon, Parlement de Paris, Intendance d'Amiens, Election de Saint-Quentin, a 496 habitans.

ESTREPAGNY, *voyez* Estrepagny.

ESTREPILLY, dans la Brie, Diocèſe de Meaux, Parlement & Intendance de Paris, Election de Meaux, a 421 habitans.

ESTREPILLY, dans la Brie, Diocèſe de Soiſſons, Parlement de Paris, Intendance de Soiſſons, Election de Château-Thierry, a 140 habitans.

ESTREPY, dans la Champagne, Diocèſe de Châlons, Parlement de Paris, Intendance de Châlons, Election de Vitry, a 361 habitans.

ESTRETAT, *voyez* Etretat.

ESTREUN, dans la Flandre, Diocèſe de Cambray, Parlement de Doüay, Intendance de Maubeuge, Gouvernement d'Aveſne, a 941 habitans.

ESTREUN, Eſtrun ou l'Eſtrun, *Eſtrum* ou *Strumenſe Monaſterium*, Abbaye de Filles, Ordre de S. Benoît, dans l'Artois, Diocèſe d'Arras: elle a été fondée ſelon le Martyrologe de cette Maiſon, par la Princeſſe Beatrix, qui vivoit du tems de l'Empereur Charlemagne, & rétablie vers l'an 1085. ſous Gerard II. Evêque d'Arras, par Fulſende, qui en fut la premiere Abbeſſe depuis ſa reſtauration.

ESTREUX ou S. Jean d'Eſtreux, dans la Bourgogne, Diocèſe de Bellay, Parlement & Intendance de Dijon, Bailliage & Recette de Breſſe, a 85 habitans.

ESTREUX, dans la Flandre, Diocèſe de Cambray, Parlement de Doüay, Intendance de Maubeuge, Prevôté-le-Comte, a 80 habitans.

ESTREUX-Landvenas, dans la Picardie, Diocèſe de Laon, Parlement de Paris, Intendance de Soiſſons, Election de Guiſe, a 516 habitans.

ESTRIAT, dans l'Angoumois, Diocèſe d'Angoulême, Parlement de Paris, Intendance de Limoges, Election d'Angoulême, a 359 habitans.

ESTRICHE', Bourg, dans l'Anjou, Diocèſe d'Angers, Parlement de Paris, Intendance de Tours, Election de la Fléche, a 1139 habitans.

ESTRIGE', Bourg, dans le Maine, Diocèſe du Mans, Parlement de Paris, Intendance de Tours, Election du Mans, a 163 habitans.

ESTRINQUELS, dans le Quercy, Diocèſe de Cahors, Parlement de Toulouſe, Intendance de Montauban, Election de Cahors, a 214 habitans.

ESTROCHEY, dans la Bourgogne, Diocèſe de Langres, Parlement & Intendance de Dijon, Bailliage & Recette de Châtillon, a 64 habitans.

ESTROITE-Fontaine, dans la Franche-Comté, Diocèſe, Parlement & Intendance de Beſançon, Recette de Veſoul, a 64 habitans.

ESTROPONY, dans le Condomois, Diocèſe de Condom, Parlement & Intendance de Bordeaux, Election de Condom, a 149 habitans.

ESTROUSSAT & Culhat, dans le Bourbonnois, Diocèſe de Clermont, Parlement de Paris, Intendance de Moulins, Election de Gannat, a 388 habitans. Le village d'Eſtrouſſat eſt ſitué à deux lieuës de la ville de Saint-Pourçain. La Cure vaut quatre à cinq cens livres de rente; Meſſieurs du Chapitre de la Cathédrale de Clermont en Auvergne y nomment. Cueillat, Charbonniere, la Jonchere, les Bilhaud, les Pacaud, le Fief de Marquaſſat, la Chenal, Douzon & la Ruë en dépendent. Le terroir produit bleds, froment, ſeigle, vin, foin & bois taillis. Le Seigneur de Douzon y a une très-petite Juſtice, qui ne contient que l'étenduë de ſon Fief, qui conſiſte en bois taillis. Le ſurplus de la Paroiſſe dépend de la Châtellenie d'Uſſel. La culture des terres & des vignes, font toute l'occupation des habitans. Les Lettres s'adreſſent à Saint-Pourçain en Auvergne. Son Alteſſe Sereniſſime Monſeigneur le Duc eſt Seigneur principal de ce lieu.

ESTROYES, dans la Bourgogne, Diocèſe de Châlon, Parlement & Intendance de Dijon, Bailliage, Grenier à ſel & Recette de Châlon, a 186 habitans. Ce lieu qui eſt de la Paroiſſe de Touches, eſt ſitué en belle ſituation & en montagne; la plûpart du terrain eſt en vignes.

ESTRUMEL & Chantemelle, dans la Flandre, Diocèſe de Cambray, Parlement de Doüay, Intendance de Lille, Subdélégation de Cambray, a 127 habitans.

ESTRUNDANS, dans la Flandre Vallonne, Diocèſe de Cambray, Parlement de Doüay, Intendance de Lille, Subdélégation de Cambray, a 115 habitans.

ESTRAIN, dans l'Artois, Diocèſe d'Arras, Parlement de Paris, Intendance d'Amiens, Gouvernance, Bailliage & Recette d'Arras, a 82 habitans. Il y a une Abbaye de Filles, qui n'eſt point cloîtrée; on n'y reçoit que des filles de famille. On la croit fondée ſous le régne de Charlemagne, & rétablie vers l'an 1088. Cette Abbaye joüit de quatorze mille livres de rente.

ESTRUVAL, dans la Picardie, Diocèſe d'Amiens, Parlement de Paris, Intendance d'Amiens, Election de Doulens, a 49 habitans.

ESTRY, dans la Normandie, Diocèſe de Bayeux, Parlement de Roüen, Intendance de Caën, Election de Vire, a 900 habitans.

ESTUOFFOND-bas, dans la haute Alſace, Diocèſe de Baſle, Conſeil & Intendance d'Alſace, Bailliage de Betfort, a 41 habitans.

ESTUOFFOND-haut, dans la haute Alſace, Diocèſe de Baſle, Conſeil & Intendance d'Alſace, Bailliage de Betfort, a 86 habitans.

ESTUOZ, dans la Franche-Comté, Diocèſe, Parlement & Intendance de Beſançon, Bailliage & Recette de Veſoul, a 76 habitans.

ESTUSSAN, dans le Condomois, Diocèſe de Condom, Parlement & Intendance de Bordeaux, Election de Condom, a 298 habitans.

ESV

ESVAILLE', dans le Maine, Diocèſe du Mans, Parlement de Paris, Intendance de Tours, Election de Château-du-Loir, a 586 habitans.

ESVELLE, dans la Bourgogne, Diocèſe d'Autun, Parlement & Intendance de Dijon, Bailliage, Grenier à ſel & Recette de Beaune, a 206 habitans. Ce lieu qui dépend de la Paroiſſe de Baubigny, eſt ſitué ſur une montagne en un lieu fort agréable; il y a quelques vignes.

ESVES, dans la Touraine, Diocèſe de Tours, Parlement de Paris, Intendance de Tours, Election de Loches, a 119 habitans. C'eſt une Paroiſſe qui eſt à la collation de l'Abbé de Milbec.

ESVETTE, dans la haute Alſace, Diocèſe de Baſle, Conſeil & Intendance d'Alſace, a 95 habitans.

ESVIGNY, dans la Champagne, Diocèſe

de Reims, Parlement de Paris, Intendance de Châlons, Election de Rhetel, a 181 habitans.

ESVILLERS, dans la Franche-Comté, Diocèſe, Parlement & Intendance de Beſançon, Bailliage & Recette d'Ornans, a 64 habitans.

ESVIN-Malmaiſon, dans l'Artois, Diocèſe d'Arras, Parlement de Paris, Intendance d'Amiens, Gouvernance d'Arras, Bailliage & Recette de Lens, a 467 habitans.

ESURENNES, dans le Boulonois, Diocèſe de Boulogne, Parlement de Paris, Intendance d'Amiens, Recette de Boulogne, a 368 habitans. Il y a dans ce lieu une Prevôté Royale, un Bailliage Royal & une Châtellenie, qui reſſortiſſent à la Sénéchauſſée de Boulogne ſur mer.

ESVRES, dans la Touraine, Diocèſe de Tours, Parlement de Paris, Intendance & Election de Tours, a 1710 habitans. Ce lieu eſt ſitué à la chûte de l'Eſchandon, dans l'Indre. C'eſt une Paroiſſe, dont la Cure eſt à la collation du Prieur de la Guierche.

ESVRES, dans la Champagne, Diocèſe de Châlons, Parlement de Paris, Intendance & Election de Châlons, a 275 habitans.

ESURUNES, dans le Poitou, Diocèſe de la Rochelle, Parlement de Paris, Intendance de Poitiers, Election de Mauleon, a 505 habitans.

ESURY, dans la Champagne, Diocèſe de Sens, Parlement, Intendance & Election de Paris, a 165 habitans.

ESVRY-en Brie, dans l'Iſle de France, Diocèſe, Parlement, Intendance & Election de Paris, a 518 habitans.

ESVRY-ſur Seine, dans l'Iſle de France, Diocèſe, Parlement, Intendance & Election de Paris, a 242 habitans.

ESW

ESWARS, dans la Flandre Wallonne, Diocèſe de Cambray, Parlement de Doüay, Intendance de Lille, Subdelegation de Cambray, a 155 habitans.

ETA

les ETABLES, *Stabula*, dans le bas Languedoc, Diocèſe du Puy, Parlement de Toulouſe, Intendance de Montpellier, Recette du Puy, a 790 habitans.

ETABLES, *voyez* Eſtables.

ETAIS, dans la Bourgogne, Diocèſe d'Autun, Parlement & Intendance de Dijon, Recette de Semur en Auxois, a 141 habitans.

ETALLEVILLE, dans la Normandie, Diocèſe, Parlement & Intendance de Rouen, Election d'Arques, a 220 habitans. M. de Romé en eſt Seigneur.

ETAMPES, *voyez* Eſtampes.

ETAPES, dans le Dauphiné, Diocèſe, Parlement, Intendance & Election de Grenoble, a 58 habitans.

ETAPLES, *Stapula*, Ville, dans la Picardie, au Boulonnois, Diocèſe de Boulogne, Parlement de Paris, Intendance & Election d'Amiens, a 708 habitans. Elle eſt Siége d'un Bailliage Prevôtal, qui eſt le même que ceux de Choquée & de Belle-Fontaine. Ce lieu eſt ſitué ſur la Canche, au nord, vers ſon embouchure, où il a un Port fort peu conſidérable, à ſix lieuës au midi de Boulogne, & à deux à l'occident de Montreüil. La Ville ou Bourg d'Etaples, a ſuccedé à un autre Bourg, que l'on nommoit *Quentavie*, & que le ſçavant Abbé de Longuerue prétend avoir été le *Portus Iccius* de Ceſar. Les habitans font un grand commerce de harang & de maqueraux; leur meilleur pêche de harang ſe fait ſur les côtes d'Angleterre & dans l'automne. C'eſt par Etaples que ſe fait une partie du commerce d'Artois; elle fournit cette Province de vin, eau-de-vie, vinaigre, huile de baleine & de ſel, *voyez* Eſtaples.

ETAVILLE le bas, dans la Bourgogne, Diocèſe d'Autun, Parlement & Intendance de Dijon, Bailliage, Grenier à ſel & Recette d'Avalon, a 210 habitans. Ce lieu eſt ſitué dans un fond fort marécageux. L'Evêque d'Autun eſt collateur de la Cure.

ETAVILLE le haut, dans la Bourgogne, Diocèſe d'Autun, Parlement & Intendance de Dijon, Bailliage, Grenier à ſel & Recette d'Avalon, a 286 habitans. Ce lieu eſt ſitué ſur une montagne. Le Chapitre d'Avalon eſt collateur de la Cure.

ETD

ETDEGOUIN, dans la Guienne, Diocèſe, Parlement, Intendance & Election de Bordeaux, a 149 habitans.

ETE

ETERP ou Eſterp, *Stirpum*, dans le Limoſin, Diocèſe de Limoges, Parlement & Intendance de Bordeaux, Election de Limoges, a 268 habitans. Il y a une Abbaye de l'Ordre de S. Auguſtin, dédiée à S. Pierre, à huit lieuës de Limoges & à quatorze de Poitiers. Cette Abbaye a été fondée en 1057. elle eſt de la Congrégation de France; elle vaut trois mille livres de rente à l'Abbé.

ETERVILLE, dans la Normandie, Diocèſe de Bayeux, Parlement de Roüen, Intendance & Election de Caën, a 124 habitans.

ETH

ETH, dans la Flandre, Diocèſe de Cambray, Parlement de Doüay, Intendance de Maubeuge, Gouvernement & Recette du Queſnoy, a 138 habitans.

ETI

ETIENNE-Delram, dans le Rouergue, Diocèſe de Rodez, Parlement de Toulouſe, Intendance de Montauban, Election de Rodez, a 208 habitans.

les ETILLEUX ou Eſtilleux, dans le Perche, Diocèſe de Séez, Parlement de Paris, Intendance d'Alençon, Election de Mortagne, a 121 habitans.

ETO

ETOILE, *voyez* Eſtoile.

ETOILE, Bourg, dans le Dauphiné, Diocèſe de Valence, Parlement & Intendance de Grenoble, Election de Valence, a 386 habitans.

ETOILE & Villebris, dans le Dauphiné, Diocèſe de Gap, Parlement & Intendance de Grenoble, Election de Gap, a 1314 habitans.

ETORNAY, dans la Bourgogne, Diocèſe d'Autun, Parlement & Intendance de Dijon, Bailliage & Recette de Chatillon, Grenier à ſel de Montbart, a 280 habitans. Ce lieu eſt ſitué en pays

pays de montagnes. M. Loüis d'Ordon eſt collateur de la Cure. Le Champ de Moutier, qui eſt une Métairie, en dépend.

ETOURNY, dans la Champagne, Diocéſe de Langres, Parlement & Intendance de Paris, Election de Tonnerre, a 514 habitans.

ETOUTTEVILLE, dans la Normandie, Diocéſe, Parlement & Intendance de Roüen, Election de Lions, a 109 habitans. Ce lieu eſt célébre pour avoir donné le nom à une illuſtre Maiſon; François I. l'érigea en Duché, l'an 1534. M. de Martainville en eſt Seigneur.

ETOUTEVILLE, dans la Normandie, Diocéſe, Parlement & Intendance de Roüen, Election de Caudebec, a 675 habitans. Les Chartreux de Gaillon en ſont Seigneurs.

E T R

ETRAN, dans la Normandie, Diocéſe, Parlement & Intendance de Roüen, Election d'Arques, a 144 habitans. M. de Forbois en eſt Seigneur.

ETREAUPONT, Aubenton & la Cour, dans la Picardie, Diocéſe de Laon, Parlement de Paris, Intendance de Soiſſons, Election de Guiſe, a 696 habitans.

ETREBEUF, *Strata Bovis*, dans la Picardie, en Vimeu, Diocéſe d'Amiens, Parlement de Paris, Intendance & Election d'Amiens, Grenier à ſel de S. Vallery, a près de 100 habitans. C'eſt un Village ſitué en plaines & marécages, à demi-lieuë de S. Vallery, quatre & demie d'Abbeville & deux de Cayeux. La Cure vaut trois cens cinquante livres de rente; l'Evêque d'Amiens en eſt collateur. Une ou deux Fermes ſéparées en dépendent. Le terroir produit bleds, grains & pâturages; on y éleve des beſtiaux. Le Seigneur eſt M. le Marquis de S. Blimond. Les Lettres s'adreſſent à S. Vallery.

ETRECHEVILLE, dans la Normandie, Diocéſe de Liſieux, Parlement de Roüen, Intendance d'Alençon, Election de Liſieux, a 131 habitans.

ETRECHY, *voyez* Eſtrechy.

ETRE'E, dans la Bourgogne, Diocéſe d'Autun, Parlement & Intendance de Dijon, Recette d'Avalon, a 109 habitans.

ETREHAM, *voyez* Eſtreham, *& ainſi des autres; l'S retranchée.*

ETREPAGNY, Bourg & Baronie, dans la Normandie, Diocéſe de Liſieux, Parlement & Intendance de Roüen, Election de Giſors, a 1175 habitans. Ce Bourg eſt ſitué à trois lieuës de Giſors & d'Andely, & à neuf de Roüen, dans le Vexin Normand; il eſt fermé de murailles: l'on y tient un gros Marché de grains tous les Mardis, & une Foire le 29. d'Aouſt. Les filles y travaillent à la dentelle. Son Egliſe Paroiſſiale eſt dédiée à S. Jean-Baptiſte, & aux Saints Gervais & Protais. Il y a un Prieuré de Benédictines. Quoique enclavé dans le Diocéſe de Roüen, ce Bourg eſt cependant de celui de Liſieux. Dix-neuf Paroiſſes relevent de ſa Seigneurie. M. le Bailly de Baire en eſt Seigneur.

ETRETOT, dans la Normandie, Diocéſe, Parlement & Intendance de Roüen, Election de Montvilliers, a 550 habitans. M. Benouville en eſt Seigneur.

ETRIGNY, dans la Bourgogne, Diocéſe de Châlon, Parlement & Intendance de Dijon, Bailliage, Grenier à ſel & Recette de Châlon, a 64 habitans. Ce lieu eſt ſitué ſur une montagne; c'eſt pays de bois & de plaines; il y a des vignes. Les Hameaux Veneuſes, Balleure, Talland & le Château de la Cheingeres en dépendent.

ETRINGES, dans la Bourgogne, Diocéſe de Langres, Parlement & Intendance de Dijon, Bailliage & Recette de Semur en Auxois, Grenier à ſel de Montbard, a 244 habitans. Ce lieu eſt ſitué ſur une montagne. M. l'Abbé de Fontenay eſt collateur de la Cure.

ETROCHEY, dans la Bourgogne, Diocéſe de Langres, Parlement & Intendance de Dijon, Bailliage, Grenier à ſel & Recette de Châtillon, a 172 habitans. Etrochey eſt ſitué dans un vallon au bas d'un côteau; la riviere de Seine traverſe ce lieu, ſur laquelle il y a un beau pont. M. l'Abbé de Poiſtieres eſt collateur de la Cure.

ETROYE, dans la Bourgogne, Diocéſe de Châlon, Parlement & Intendance de Dijon, Recette de Châlon, a 212 habitans. Ce lieu dépend de la Paroiſſe de Touche.

ETRUY, dans l'Orleanois, Diocéſe d'Orleans, Parlement de Paris, Intendance d'Orleans, Election de Pithiviers, a 436 habitans.

E T S

ETSAUT, dans le Bearn, Diocéſe d'Oleron, Parlement de Pau, Intendance d'Auch, Vallée d'Aſpe, Sénéchauſſée d'Oleron, a 314 habitans.

E T T

ETTENDORFF, dans la baſſe Alſace, Diocéſe de Spire, Conſeil & Intendance d'Alſace, Bailliage d'Haguenau, a 188 habitans.

ETTEMUNSTER, *Ettenheimium*, Abbaye d'Hommes, Ordre de S. Benoît, dans le Diocéſe de Straſbourg. Elle n'étoit en premier lieu qu'une Celle de Religieux, enſuite le Monaſtére d'Ettenmuniter y a été uni. L'Egliſe Paroiſſiale eſt au-delà du Rhin.

ETTEVILLE, dans la Normandie, Diocéſe, Parlement, Intendance & Election de Roüen, a 153 habitans. Les Seigneurs ſont Madame de la Maleville, Madame de Flavimont & M. le Marquis de Cailly.

E T U

ETUSSON, dans le Poitou, Diocéſe de Poitiers, Parlement de Paris, Intendance de Poitiers, Election de Thouars, a 388 habitans.

E U

EU, *Augum*, Ville & Comté-Pairie, dans la Normandie, Diocéſe, Parlement & Intendance de Roüen, Siége d'une Election, a environ 3400 habitans. Cette Ville eſt ſituée ſur la Breſle, au-delà de laquelle elle a un Fauxbourg, que l'on appelle la Chauſſée d'Eu. Elle eſt auſſi Siége d'un Bailliage, d'un Grenier à ſel, d'une Amirauté, d'une Maîtriſe des Eaux & Forêts, & d'un Corps de Ville. Elle leve pour le payement de ſa Taille, des droits d'entrée ſur les Marchandiſes & denrées.

Il y a une Abbaye de Chanoines Réguliers de S. Auguſtin, & de la Reforme. Elle fut d'abord fondée en Collégiale par Guillaume Comte d'Eu, frere de Richard Duc de Normandie; l'on y mit des Chanoines Réguliers en 1119. On la connoît

ſouvent ſous le nom de S. Laurent; parce que S. Laurent, Evêque de Dublin en Irlande, y eſt mort en 1182. Son revenu eſt de huit mille livres de rente.

Le Comté d'Eu nommé en Latin, *Comitatus Augenſis*, & autrefois Comté d'Aou, eſt d'une aſſez grande étenduë; il comprend plus de cinquante Paroiſſes, du nombre deſquelles ſont Blangy, Treport & Criel. Elle a été érigée en Comté par Richard I. Duc de Normandie, vers l'an 950. pour Guillaume ſon bâtard, d'où il a paſſé par les Maiſons de Luzignan, de Brienne, d'Artois, de Cleves & de Guiſe. Mademoiſelle de Montpenſier qui l'avoit acquis de cette Maiſon, l'a vendu au Duc du Maine, dont le ſecond fils porte aujourd'hui la qualité de Comte d'Eu. C'eſt une Pairie qui releve du Parlement de Paris.

Il y a un Gouverneur & un Maire; elle a un Château qui eſt beau, grand & fort. Il y a trois Paroiſſes, un Collége de Jéſuites, dans l'Egliſe deſquels on voit les tombeaux du Duc de Guiſe, ſurnommé le Balafré, & de Catherine de Cleves ſa femme; un Hôpital, deſſervi par des Sœurs Griſes, un Prieuré de Chanoines Réguliers de S. Auguſtin, qui gouvernent l'Hôtel-Dieu, un Couvent de Capucins & un d'Urſulines. Les trois Paroiſſes ſont deſſervies par des Chanoines Réguliers de S. Auguſtin; la principale eſt celle de Nôtre-Dame, la Chapelle de la Paroiſſe eſt dans la nef. Il y a deux Châteaux, dont celui qui eſt du côté de Treport s'appelle le Château neuf; il y a entre les deux, un grand parterre & de belles avenuës. La mer remonte ſon reflux dans la Breſle juſqu'au Château d'Eu. Le territoire eſt abondant en grains; il y a beaucoup de bois & pluſieurs verreries.

EVA

EVAN, dans la Bretagne, Diocéſe de Saint-Malo, Parlement de Rennes, Intendance de Nantes, Recette de Saint-Malo, a 386 habitans.

EVANCHES, dans la Bourgogne, Diocéſe de Bellay, Parlement & Intendance de Dijon, Recette de Bugey, a 338 habitans.

EVANGE, dans le pays Meſſin, Diocéſe, Parlement, Intendance & Recette de Metz, a 19 habitans.

EVAUX ou Hevaux, *Evahonium*, Ville, ſur les confins de l'Auvergne, Diocéſe de Limoges, Parlement de Paris, Intendance de Moulins, Chef-lieu & Siége d'une Election, celle de Combrailles y ayant été portée: elle a 721 habitans. Cette Ville eſt Capitale du pays de Combrailles, & il y a un dépôt de ſel. Elle eſt connuë dès le commencement du quatriéme ſiécle. Evaux eſt ſituée ſur une hauteur; ſes terres ſont bonnes à froment, ſeigle, avoine & chanvres; il y a des eaux minérales; les bains y ſont excellens. Il y a une Prevôté, de l'Ordre de S. Auguſtin, ſous le titre de S. Pierre. M. le Duc d'Orleans eſt Seigneur de ce lieu.

EVAUX, ſur les confins de l'Auvergne, Diocéſe de Limoges, Parlement de Paris, Intendance de Moulins, Election de Combrailles, a 550 habitans. C'eſt une Paroiſſe, dont le terroir eſt à peu près ſemblable à celui de la ville d'Evaux; mais on y recueille fort peu de froment. M. le Duc d'Orleans en eſt auſſi Seigneur.

EUC

EUCHEMOFFEN, dans la baſſe Alſace, Diocéſe de Straſbourg, Conſeil & Intendance d'Alſace, Bailliage de Benfeld, a 104 habitans.

EVE

EVE, dans la Picardie, Diocéſe de Senlis, Parlement & Intendance de Paris, Election de Senlis, a 253 habitans.

EVELLE & Baubigny, dans la Bourgogne, Diocéſe d'Autun, Parlement & Intendance de Dijon, Recette de Beaune, a 181 habitans.

EVENES, dans la Provence, Diocéſe, Parlement, Intendance, Viguerie & Recette d'Aix, a 18 habitans.

EVERLY, Marquiſat, dans la Brie, Diocéſe de Sens, Parlement & Intendance de Paris, Election de Provins, a 606 habitans.

EVESQUEMONT, dans la Beauce, Diocéſe de Chartres, Parlement & Intendance de Paris, Election de Mantes, a 275 habitans.

EUG

EUGHEM, dans la Flandre Flamingante, Diocéſe de Saint-Omer, Parlement de Doüay, Intendance de Lille, Subdélégation de Bourbourg, a 374 habitans.

EUO

EUOL, dans le Rouſſillon, Diocéſe de Perpignan, Conſeil & Intendance de Rouſſillon, Viguerie de Conflans, a 118 habitans.

EUP

EUPES & Rabart, Juſtice Royale, dans le Comté & du Diocéſe de Comenges, Parlement de Toulouſe, Intendance d'Auch, Election de Comenges, a 168 habitans.

EUPULECHE, dans le Périgord, Diocéſe de Périgueux, Parlement & Intendance de Bordeaux, Election de Périgueux, a 185 habitans.

EVR

EVRE, *voyez* Yevre.

EURE, *Aura*, *Ebura*, *Audara* ou *Aſtura*, Riviere, qui prend ſa ſource dans le Perche, entre Nully & la Lande: elle paſſe par la Beauce, qu'elle ſépare de la Normandie, pendant un eſpace de terrain; elle entre dans la Normandie à Pacy, & ſe jette dans la Seine, un peu au-deſſus du Pont de-l'Arche, à trois lieuës de Roüen. Elle porte bateau depuis Maintenon juſqu'à la Seine. L'on a tiré de cette Riviere une partie de ſes eaux, par l'acqueduc de Maintenon & par un canal qui les porte juſqu'à Verſailles, & qu'on appelle la nouvelle riviere d'Eure.

EVRECY, *Everſiacum*, Bourg, dans la Normandie, Diocéſe de Bayeux, Parlement de Roüen, Intendance & Election de Caën, a 416 habitans. Il y a une Vicomté démembrée de celle de Caën, & qui releve de ſon Bailliage: elle a Siége de Vicomté, avec titre de Doyenné Rural & de Sergenterie. On y tient Marché toutes les ſemaines.

EUREGICOURT, dans la Picardie, Diocéſe de Laon, Parlement de Paris, Intendance de Soiſſons, Election de Laon, a 198 habitans.

EUREPOIX, *voyez* Hurepoix.

EVREUX, Ville & Evêché, dans la Normandie, Parlement & Intendance de Roüen, Chef-

lieu d'une Election, a 1325 habitans. Il y a un Grenier à ſel. Son Evêché eſt Suffragant de Roüen; elle eſt Siége d'un Bailliage & d'un Préſidial. Elle eſt ſituée ſur l'Iton, Riviere qui ſe jette dans l'Eure, à vingt-quatre lieuës de Paris. Elle eſt connuë dans l'antiquité ſous le nom de *Mediolanum*; elle étoit alors Capitale des *Aulerci Eburovices*. Le pays des environs ſe nommoit ſous nos premiers Rois, *Pagus Ebrecinus*. Richard I. Duc de Normandie, l'a érigée en Comté pour ſon fils Robert. Elle a enſuite paſſé à la Maiſon de Montfort, de qui Philippe le Bel l'ayant acquiſe, la donna à ſon fils Loüis; & le Roy Loüis Hutin l'érigea en Pairie. Depuis, ayant été réunie à la Couronne, Loüis XIV. l'a donnée à la Maiſon de Boüillon, pour partie de la compenſation de Sedan. Evreux eſt petite; mais ſes Fauxbourgs ſont grands.

Son Egliſe reconnoît S. Taurin pour ſon premier Evêque; les Cardinaux de la Baluë & du Peron, qui ont été du nombre de ſes Evêques, lui ont fait honneur. Son Diocèſe eſt compoſé de quatre cens quatre-vingt Paroiſſes. Son Egliſe Cathédrale eſt dédiée à la ſainte Vierge; ſon Chapitre eſt compoſé d'un Doyen, de ſix autres Dignitez & de vingt-ſix Chanoines; l'Evêque a la collation des Dignitez & des Canonicats, à l'exception du Doyen, qui eſt élu par le Chapitre. Il y a dans la Ville une Abbaye conſidérable de Benédictins, dédiée à S. Taurin; on la dit fondée l'an 690. La Reforme de la Congrégation de S. Maur y fut reçûe en 1642. Cette Abbaye jouit de vingt mille livres de revenu; l'Abbé en a dix mille, & les Moines autant. C'eſt le Prieur de S. Taurin qui préſente le nouvel Evêque d'Evreux au Chapitre de la Cathédrale, en diſant, *Meſſieurs, voici Monſeigneur nôtre illuſtriſſime Evêque que nous vous amenons; vif nous vous le baillons, & mort vous nous le rendrez*. En effet, c'eſt à S. Taurin où ſont enterrez les Evêques ordinairement.

Cette Ville a neuf Paroiſſes, dont la plus conſidérable eſt celle de S. Leger; au Tréſor de laquelle appartiennent les bas & les ſouliers de l'Evêque, quand il prend poſſeſſion. Il y a auſſi pluſieurs Couvens de Religieux & de Religieuſes. Il y a encore une Abbaye de Fille[illegible] de l'Ordre de S. Benoît, dédiée S. Sauveur. Richard Comte d'Evreux la fonda en 1056. elle joüit de dix-huit mille livres de rente. La Cathédrale & le Château de Navarre, qui eſt près de la Ville, méritent la curioſité des voyageurs.

EURICOURT-Eſpinoy, dans la Picardie, Diocèſe de Noyon, Parlement de Paris, Intendance de Soiſſons, Election de Noyon, a 184 habitans.

EVROLLES, dans la Champagne, Diocèſe de Sens, Parlement & Intendance de Paris, Election de Joigny, a 492 habitans.

EVRON, Ville, dans le Maine, Diocèſe du Mans, Parlement de Paris, Intendance de Tours, Election de Mayenne, a 4000 habitans. Il y a une Abbaye d'Hommes, Ordre de S. Benoît, fondée par Hardoinde Evêque du Mans, ſous le régne de Clotaire. Cette Abbaye eſt à préſent de la Congrégation de S. Maur; elle fut ruinée par les Normans dans le neuviéme ſiécle, & rétablie cent ans après, par un Comte de Blois: elle rapporte vingt-une mille livres de rente, à partager entre l'Abbé & les Religieux. Il n'y a qu'une Paroiſſe, outre l'Abbaye.

EURVILLE, dans la Normandie, Diocèſe, Parlement & Intendance de Roüen, Election d'Arques, a 269 habitans. M. d'Imbleville en eſt Seigneur.

EURVILLE, dans la Champagne, Diocèſe de Châlons, Parlement de Paris, Intendance de Châlons, Election de Vitry, a 346 habitans.

EUS

EUSE, *voyez* Eanſe.

EUSSIGNEIX-les-Granges, dans la Champagne, Diocèſe de Langres, Parlement de Paris, Intendance de Châlons, Election de Chaumont, a 212 habitans.

EUV

EUVRE, dans le Dauphiné, Diocèſe, Parlement & Intendance de Grenoble, Election de Valence, a 487 habitans.

EUX

EUX, dans le Rouſſillon, Diocèſe de Perpignan, Conſeil & Intendance de Rouſſillon, Viguerie de Conflans, a 685 habitans.

EUX, dans le Comté & du Diocèſe de Comenges, Parlement de Toulouſe, Intendance d'Auch, Election de Comenges, a 268 habitans.

EUX, Juſtice Royale, dans le haut Armagnac, Diocèſe de Comenges, Parlement de Toulouſe, Intendance d'Auch, Recette des quatre Vallées, a 381 habitans.

EUZ

EUZET ou S. Michel d'Euzet, dans le bas Languedoc, Diocèſe d'Uzés, Parlement de Toulouſe, Intendance de Montpellier, Recette d'Uzés, a 372 habitans.

EXA

EXAVE, dans la baſſe Navarre, Diocèſe de Bayonne, Parlement de Pau, Intendance d'Auch, Recette de la vallée d'Oſſes, a 189 habitans.

EXC

EXCLE, dans la Normandie, Diocèſe, Parlement & Intendance de Roüen, Election de Neufchâtel, a 261 habitans. C'eſt à M. le Duc du Maine.

EXE

les EXEMPS de Châteaumorand, dans le Forez, Diocèſe de Lion, Parlement de Paris, Intendance de Lion, Election de Roanne, a 178 habitans.

EXERMONT, dans la Champagne, Diocèſe de Châlons, Parlement de Paris, Intendance de Châlons, Election de ſainte Manehould, a 130 habitans.

EXI

EXIDENS, dans le Limoſin, Diocèſe de Limoges, Parlement de Bordeaux, Intendance & Election de Limoges, a 20 habitans.

EXIDEUIL, petite Ville, dans le Périgord, Diocèſe de Périgueux, Parlement de Bordeaux, Intendance de Limoges, Election d'Angoulême, a 1368 habitans. Elle eſt ſituée ſur la riviere de Loulour, ſur les confins du Limoſin, à huit lieuës de Périgueux.

EXIDEUIL ou S. Pierre d'Exideüil, dans le Poitou, Diocèſe de Poitiers, Parlement de Paris, Intendance & Election de Poitiers, a 590 habitans.

EXILLES, Ville, avec Forteresse, dans le Dauphiné, Diocèſe de Turin, Parlement & Intendance de Grenoble, Election de Gap, a 1560 habitans.

EXM

EXMES ou Hieſmes, *Auximum*, Bourg, Vicomté, avec Bailliage particulier, dans le pays d'Auge, dans la Normandie, Diocèſe de Séez, Parlement de Roüen, Intendance d'Alençon, Election d'Argentan, a 451 habitans. Il y a un Grenier à ſel. Ce Bourg eſt ancien; c'étoit autrefois une Ville & Siége d'un Evêché, qui a été transferé à Séez. Elle étoit alors la Capitale du pays d'Auge, qui à cauſe d'elle s'appelloit, *Pagus Auximenſis*. *Voyez* Hieſmes.

EXT

EXTEZARQUES, dans le bas Languedoc, Diocèſe d'Uzés, Parlement de Toulouſe, Intendance de Montpellier, Recette d'Uzés, a 152 habitans.

EYB

EYBENES, dans le Périgord, Diocèſe de Sarlat, Parlement & Intendance de Bordeaux, Election de Sarlat, a 311 habitans.

EYBENS, dans le Dauphiné, Diocèſe, Parlement, Intendance & Election de Grenoble, a 186 habitans.

EBOULEUF, dans le Limoſin, Diocèſe de Limoges, Parlement de Bordeaux, Intendance & Election de Limoges, a 228 habitans.

EYC

EYCHOUONIAT, dans le Périgord, Diocèſe de Périgueux, Parlement & Intendance de Bordeaux, Election de Périgueux, a 325 habitans.

EYCHOUONIAT de Deuble, dans le Périgord, Diocèſe de Périgueux, Parlement & Intendance de Bordeaux, Election de Périgueux, a 604 habitans.

EYD

EYDOCHE, dans le Dauphiné, Diocèſe de Vienne, Parlement & Intendance de Grenoble, Election de Vienne, a 368 habitans.

EYG

EYGALAYE, dans la Provence, Diocèſe de Siſteron, Parlement & Intendance d'Aix, Viguerie & Recette de Siſteron, a 185 habitans.

EYGALIERES, dans la Provence, Diocèſe d'Avignon, Parlement & Intendance d'Aix, Viguerie & Recette de Taraſcon, a 314 habitans.

EYGALIERS, dans le Dauphiné, Diocèſe de Gap, Parlement & Intendance de Grenoble, Election de Gap, a 314 habitans.

EYGIANS, dans le Dauphiné, Diocèſe de Gap, Parlement & Intendance de Grenoble, Election de Gap, a 268 habitans.

EYGUES, petite Riviere, qui prend ſa ſource dans le Dauphiné, traverſe le Comtat Venaiſſin & la Principauté d'Orange, où elle ſe rend dans le Rhône, à côté d'Orange.

EYGUIERES, *Caſtrum de Aigueria*, dans la Provence, Diocèſe d'Avignon, Parlement & Intendance d'Aix, Viguerie & Recette de Taraſcon, a 186 habitans.

EYGURANDE, dans le Limoſin, Diocèſe de Limoges, Parlement de Bordeaux, Intendance de Limoges, Election de Tulles, a 401 habitans.

EYGURANDE, dans le Périgord, Diocèſe de Périgueux, Parlement & Intendance de Bordeaux, Election de Périgueux, a 305 habitans.

EYH

EYHARSE, dans la baſſe Navarre, Diocèſe de Bayonne, Parlement de Pau, Intendance d'Auch, Recette de la vallée d'Oſſes, a 416 habitans.

EYL

EYLIAT, dans le Périgord, Diocèſe de Périgueux, Parlement & Intendance de Bordeaux, Election de Périgueux, a 856 habitans.

EYM

EYMERY-Roſtain, dans le bas Languedoc, Diocèſe du Puy, Parlement de Toulouſe, Intendance de Montpellier, Recette du Puy, a 49 habitans.

EYMET ou la Ville d'Eymet, dans le Périgord, Diocèſe de Sarlat, Parlement & Intendance de Bordeaux, Election de Sarlat, a 1081 habitans.

EYMEU, dans le Dauphiné, Diocèſe de Valence, Parlement & Intendance de Grenoble, Election de Valence, a 368 habitans.

EYMOUTIERS-Ferriere, dans le Périgord, Diocèſe de Périgueux, Parlement & Intendance de Bordeaux, Election de Périgueux, a 149 habitans.

EYMOUTIERS, *Antimonaſterium* ou *Actenſe Monaſterium ad Vingennam*, Ville, dans le Limoſin, Diocèſe de Limoges, Parlement de Bordeaux, Intendance & Election de Limoges, a 1743 habitans. Cette Ville eſt ſituée ſur la Vienne, à ſept lieuës à l'orient de Limoges. Il y avoit autrefois une Abbaye, qui a été ſécularisée en Chapitre, ſous le titre de S. Eſtienne; ce Chapitre eſt compoſé d'un Prevôt, dix-ſept Chanoines & dix Titulaires du bas Chœur. Il eſt Coſeigneur de la Ville avec l'Evêque de Limoges. Il y a encore un Couvent d'Urſulines. Le commerce de cette Ville conſiſte en Pelleterie, cuirs, & vieux linges pour le papier.

EYN

EYNAC, dans le bas Languedoc, Diocèſe du Puy, Parlement de Toulouſe, Intendance de Montpellier, Recette du Puy, a 188 habitans.

EYNE, dans le Rouſſillon, Diocèſe de Perpignan, Conſeil & Intendance de Rouſſillon, Viguerie de Cerdaigne, a 103 habitans.

EYNES, dans la Normandie, Diocèſe de Séez,

Séez, Parlement de Roüen, Intendance d'Alençon, Election de Falaise, a 358 habitans.

EYNEZAT, Ville, dans l'Auvergne, Diocèse de Clermont, Parlement de Paris, Intendance & Election de Riom, a 990 habitans.

EYNEZAT-le-Château, dans l'Auvergne, Diocèse de Clermont, Parlement de Paris, Intendance & Election de Riom, a 361 habitans.

EYR

EYRANS, dans la Guienne, Diocèse, Parlement, Intendance & Election de Bordeaux, a 569 habitans.

EYRAUD ou S. Jean d'Eyraud, dans le Périgord, Diocèse de Périgueux, Parlement & Intendance de Bordeaux, Election de Périgueux, a 418 habitans.

EYRAUD ou S. Pierre d'Eyraud, dans le Périgord, Diocèse de Périgueux, Parlement & Intendance de Bordeaux, Election de Périgueux, a 1533 habitans.

EYREIN, dans le Limosin, Diocèse de Limoges, Parlement de Bordeaux, Intendance de Limoges, Election de Tulles, a 398 habitans.

EYRES, dans la Gascogne, Diocèse d'Acqs, Parlement de Bordeaux, Intendance d'Auch, Election des Lannes, a 316 habitans.

EYREUVILLE & Cahuzac, dans le Périgord, Diocèse de Sarlat, Parlement & Intendance de Bordeaux, Election de Sarlat, a 410 habitans.

EYS

EYSERVANCHES, dans le Périgord, Diocèse de Périgueux, Parlement & Intendance de Bordeaux, Election de Périgueux, a 271 habitans.

EYSUS, dans le Bearn, Diocèse d'Oleron, Parlement de Pau, Intendance d'Auch, Sénéchaussée & Recette d'Oleron, a 68 habitans.

EYT

EYTOUARDS, dans le Périgord, Diocèse de Périgueux, Parlement & Intendance de Bordeaux, Election de Périgueux, a 383 habitans.

EYV

EYVIGNES de Carlux, dans le Périgord, Diocèse de Sarlat, Parlement & Intendance de Bordeaux, Election de Sarlat, a 377 habitans.

EYVIRAT, dans le Périgord, Diocèse de Périgueux, Parlement & Intendance de Bordeaux, Election de Périgueux, a 613 habitans.

EYZ

EYZAHUT, dans le Dauphiné, Diocèse de Valence, Parlement & Intendance de Grenoble, Election de Montelimart, a 368 habitans.

EYZERAT, dans le Périgord, Diocèse de Périgueux, Parlement & Intendance de Bordeaux, Election de Périgueux, a 675 habitans.

EYZINES, dans la Guienne, Diocèse, Parlement, Intendance & Election de Bordeaux, a 1364 habitans.

EZ

EZ ou Aix, Isle, vers la Rochelle, dont elle n'est éloignée que de quatre lieuës.

EZA

EZANVILLE, dans l'Isle de France, Diocèse, Parlement, Intendance & Election de Paris, a 138 habitans.

EZY

EZY, Bourg, dans la Normandie, Diocèse d'Evreux, Parlement & Intendance de Roüen, Election d'Evreux, a 568 habitans. M. des Brosses en est Seigneur. Il y a des Siéges de Vicomté & d'Eaux & Forêts. Ce lieu est près de la riviere d'Eure.

FA FAG

FA, dans le haut Languedoc, Diocèſe d'Alet, Parlement & Intendance de Toulouſe, Recette d'Alet, a 383 habitans.

FAB

FABAS, dans le haut Languedoc, Diocèſe de Rieux, Parlement & Intendance de Toulouſe, Recette de Rieux, a 361 habitans.

FABAS, dans le haut Languedoc, Diocèſe de Montauban, Parlement & Intendance de Toulouſe, Election de Montauban, a 111 habitans.

FABAS, dans le bas Armagnac, Diocèſe d'Aire, Parlement de Toulouſe, Intendance d'Auch, Election de Riviere-Verdun, a 368 habitans.

FABAS, dans le bas Languedoc, Diocèſe de Viviers, Parlement de Toulouſe, Intendance de Montpellier, Recette de Viviers, a 261 habitans.

FABREGUE, Ville, dans le bas Languedoc, Diocèſe de Montpellier, Parlement de Toulouſe, Intendance & Recette de Montpellier, a 464 habitans. C'eſt une petite Ville, ſituée ſur le Torrent de Coulajou, à deux lieuës à l'occident de Montpellier, & à une de l'étang de Maguelone. Quelques uns veulent que ce ſoit l'ancienne *Forum Domitii*; d'autres croyent que c'eſt Frontignan, qui a été bâtie ſur ſes fondemens.

FABREQUES, dans la Provence, Diocèſe de Fréjus, Parlement & Intendance d'Aix, Viguerie & Recette d'Aulps, a 360 habitans.

FABRERAY, Bourg, dans l'Anjou, Diocèſe d'Angers, Parlement de Paris, Intendance de Tours, Election de Montreüil, a 694 habitans.

FABREZAN, dans le bas Languedoc, Diocèſe de Narbonne, Parlement de Toulouſe, Intendance de Montpellier, Recette de Narbonne, a 851 habitans.

FAC

FACHES, dans la Flandre, Diocèſe de Tournay, Parlement de Doüay, Intendance & Subdélégation de Lille, a 309 habitans.

FAD

FADAINVILLE, dans la Beauce, Diocèſe de Chartres, Parlement de Paris, Intendance d'Orleans, Election de Chartres, a 59 habitans.

FAG

la FAGE, dans le haut Languedoc, Diocèſe de Mirepoix, Parlement & Intendance de Toulouſe, Recette de Mirepoix, a 319 habitans.

la FAGE-Moutiverroux, dans le bas Languedoc, Diocèſe de Mende, Parlement de Toulouſe, Intendance de Montpellier, Recette de Mende, a 480 habitans.

la FAGE-S. Julien, dans le bas Languedoc, Diocèſe de Mende, Parlement de Toulouſe, Intendance de Montpellier, Recette de Mende, a 42 habitans.

FAGES, dans le Querey, Diocèſe de Cahors, Parlement de Toulouſe, Intendance de Montauban, Election de Cahors, a 280 habitans.

FAGET, dans le Bearn, Diocèſe de Leſcar, Parlement de Pau, Intendance d'Auch, Senéchauſſée & Recette de Morlas, a 64 habitans.

FAGET-Abbatial, *Altum-Fagium*, dans le bas Armagnac, Diocèſe d'Auch, Parlement de Toulouſe, Intendance d'Auch, Election d'Aſtarac, a 380 habitans. Ce lieu eſt ſitué ſur la riviere d'Arrats. Il y avoit autrefois une Abbaye de l'Ordre de S. Auguſtin, ſous l'Invocation de S. Sixte, qui a été ſécularisée en un Chapitre; il y a une des Dignitez de la Métropole d'Auch, qui porte qualité d'Abbé du Faget.

le FAGET, dans le haut Languedoc, Diocèſe, Parlement, Intendance & Recette de Toulouſe, a 218 habitans.

FAGET-Pardiac, Bourg, Juſtice Royale, dans le bas Armagnac, Diocèſe d'Auch, Parlement de Toulouſe, Intendance d'Auch, Election d'Aſtarac, a 300 habitans.

FAGNAUX, *Faniolum*, petite Ville, dans le haut Languedoc, Diocèſe de Mirepoix, Parlement & Intendance de Toulouſe, Recette de Mirepoix, a 668 habitans. Elle eſt ſituée à trois lieuës au midi de Caſtelnaudary.

FAGNON & les trois Fermes, dans la Champagne, Diocèſe de Reims, Parlement de Paris, Intendance de Châlons, Election de Reims, a 218 habitans.

les FAGOTS & Marnais, dans l'Auvergne, Diocèſe de Clermont, Parlement de Paris, Intendance & Election de Riom, a 172 habitans.

FAJ

FAJAC de la Relaugue, dans le haut Languedoc, Diocèſe de Mirepoix, Parlement & Intendance de Toulouſe, Recette de Mirepoix, a 230 habitans.

FAICELLE, dans le Quercy, Diocèſe de Cahors, Parlement de Toulouſe, Intendance de Montauban, Election de Figeac, a 268 habitans.

FAIDAS, Bois, de cent quarante-un arpens trois quarts, dépendant de la Maîtriſe de Saint-Pons.

la FAIGE, dans le Limoſin, Diocèſe de Tulles, Parlement de Bordeaux, Intendance de Limoges, Election de Tulles, a 210 habitans.

FAIGNEUX, dans la Picardie, Diocèſe de Senlis, Parlement de Paris, Intendance de Soiſ-

ſons, Election de Creſpy, a 235 habitans.

FAILLI, dans le pays Meſſin, Diocèſe, Parlement, Intendance & Recette de Metz, a 271 habitans.

FAILLICOURT-le-Hain, dans la Champagne, Diocèſe de Reims, Parlement de Paris, Intendance de Châlons, Election de Reims, a 419 habitans.

FAILLOUE-haute-Riviere, dans la Champagne, Diocèſe de Reims, Parlement de Metz, Intendance de Châlons, Recette de Château-Regnault, a 721 habitans.

FAIM-les-Moutiers de S. Jean, dans la Bourgogne, Diocèſe de Langres, Parlement & Intendance de Dijon, Bailliage & Recette de Semur en Auxois, a 86 habitans. Ce lieu eſt ſur le grand chemin de Semur à Noyers. Les Religieux de Moûtier S. Jean ſont collateurs de la Cure.

FAIMBE, dans la Franche-Comté, Parlement & Intendance de Beſançon, Bailliage & Recette de Veſoul, a 59 habitans.

FAINE ſous Peſou, dans la Beauce, de Blois, Parlement de Paris, Intendance d'Orleans, Election de Châteaudun, a 136 habitans.

FAINGS, dans le Blêſois, Diocèſe de Blois, Parlement de Paris, Intendance d'Orleans, Election de Blois, a 406 habitans.

FAINGS, dans la Beauce, Diocèſe de Chartres, Parlement de Paris, Intendance d'Orleans, Election de Chartres, a 401 habitans.

FAINS, dans la Normandie, Diocèſe d'Evreux, Parlement & Intendance de Roüen, Election d'Evreux, a 180 habitans. M. de Saint-Marc en eſt Seigneur.

FAINS, dans le Gâtinois, Diocèſe de Sens, Parlement de Paris, Intendance d'Orleans, Election de Montargis, a 136 habitans.

FAINS, dans la Bretagne, Diocèſe & Parlement de Rennes, Intendance de Nantes, Recette de Rennes, a 196 habitans.

FAINS-les-Montbard, dans la Bourgogne, Diocèſe de Langres, Parlement & Intendance de Dijon, Bailliage & Recette de Semur, Grenier à ſel de Montbard, a 268 habitans. Ce lieu eſt ſitué au pied d'une montagne; la riviere de Braine y paſſe: il y a quelques vignes. L'Evêque d'Autun eſt collateur de la Cure. Proche ce lieu eſt Courcelles, qui en dépend.

FAJOLLES, dans le bas Armagnac, Diocèſe d'Aire, Parlement de Toulouſe, Intendance d'Auch, Election de Riviere-Verdun, a 310 habitans.

FAISE ou la Faiſe, *Faiſia* ou *Faïſia*, quelquefois *Faïa* ou *Faya*, Abbaye d'Hommes, Ordre de Cîteaux, Fille de Cadoüin, ligne de Pontigny, & de la Reforme. Elle eſt ſous l'Invocation de la ſainte Vierge; elle fut fondée l'an 1147 ou ſelon d'autres 1147. dans la Guienne, Diocèſe de Bordeaux, dans une vallée très-fertile & agréable, entre les deux mers. Son Fondateur fut Pierre, Vicomte de Châtillon, qui donna à l'Abbé de Cadoüin d'Olars, un endroit dans ſa forêt de Faiſe, à deux lieuës de Libourne & à huit ou neuf de l'Abbaye de Guiſtres, en préſence de Gauffroy, lors Archevêque de Bordeaux, & du Diocèſe duquel ce lieu dépendoit, & en préſence des Suffragans de ce Prélat. On compte juſqu'en l'année 1710. trente-cinq Abbez de ce Monaſtére.

FAISSAN, dans le bas Armagnac, Diocèſe d'Auch, Parlement de Toulouſe, Intendance d'Auch, Election d'Aſtarac, a 210 habitans.

FAISSEAULT & la Forme, dans la Champagne, Diocèſe de Reims, Parlement de Paris, Intendance de Châlons, Election de Rhetel, a 208 habitans.

les deux FAIX, dans la Franche-Comté, Diocèſe, Parlement & Intendance de Beſançon, Bailliage & Recette de Dôle, a 113 habitans.

FAL

FALAISE ou Falaize, *Faleſia*, Ville, Marquiſat, dans la Normandie, Diocèſe de Séez, Parlement de Roüen, Intendance d'Alençon, Siége d'une Election, a environ 3268 habitans. Cette Ville eſt encore Siége d'un Bailliage reſſortiſſant à celui de Caën, d'un Grenier à ſel, d'une Gruerie & d'une Lieutenance de la Maréchauſſée. Cette Ville qui eſt un Gouvernement de Place, de la Lieutenance de Normandie, eſt ſituée ſur la riviere d'Aute, entre Séez & Caën. Elle eſt bâtie en forme de Nef & le Château bâti ſur un roc eſt la poupe. Les premiers Ducs de Normandie firent leur Palais en tems de paix, & leur Forteresſe en tems de guerre. Elle eſt encore remarquable par une Tour ronde & très-haute. Ce Château fut des derniers conquis par les Anglois, & enſuite il fut ſi bien gardé par Talbot, qui y fit bâtir une ſalle magnifique, ornée de belles peintures, qu'il fut le dernier de cette Province rendu au Roy Charles VII. en 1450.

Falaiſe, qui a trois Fauxbourgs, ſçavoir celui de S. Laurent, d'Anté & de Guibray, a donné la naiſſance à Guillaume le Conquerant, Duc de Normandie & Roy d'Angleterre; il vivoit en 1066. Il a établi une Foire celebre dans le Fauxbourg de Guibray: elle a pris le nom de ce Bourg; elle ouvre le 16. Août & dure huit jours. Ce Prince a exempté tous les Marchands de cette Foire de tout peage & de tout impôt, ce qui la rend la plus conſidérable après celle de Beaucaire. C'eſt où les Anglois viennent ſe fournir de la plus grande partie des Marchandiſes de France, dont ils ont beſoin. *Voyez* Guibray.

Falaiſe, qui a pris ſon nom des Falaiſes qui ſont dans ſon territoire, a deux Paroiſſes; l'une ſous le nom de la Trinité, & l'autre ſous S. Gervais; les Cordeliers & les Capucins y ont leurs Couvens. Il y a auſſi un Hôtel-Dieu, & un Hôpital Général, comme auſſi une Abbaye de Prémontré, dédiée à S. Jean. Elle fut d'abord fondée en 1127. pour ſervir d'Hôpital, par Geoffroy, Bourgeois de Falaiſe, & peu après érigée en Abbaye, dont l'Abbé joüit de ſept mille livres de rente. L'on fabrique dans cette Ville & aux environs, de belles toiles fines, que l'on porte à Caën pour le débit, des ſerges & étoffes legeres, dont l'on fait un grand commerce aux Foires de Caën & de Guibray.

la FALAIZE, dans la Beauce, Diocèſe de Chartres, Parlement & Intendance de Paris, Election de Mantes, a 245 habitans.

FALAVAUX, dans le Dauphiné, Diocèſe, Parlement, Intendance & Election de Grenoble, a 100 habitans.

FALAVIER, dans le Dauphiné, Diocèſe de Vienne, Parlement & Intendance de Grenoble, Election de Vienne, a 210 habitans.

FALCIMAGUE, dans l'Auvergne, Diocèſe de S. Flour, Parlement de Paris, Intendance de Riom, Election de S. Flour, a 388 habitans.

FALCKVEILLER, dans la haute Alſace, Dioceſe de Baſle, Conſeil & Intendance d'Alſace, Bailliage de Thann, a 77 habitans.

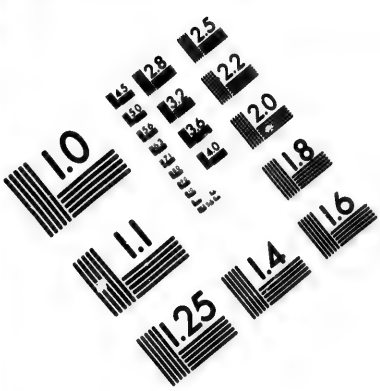

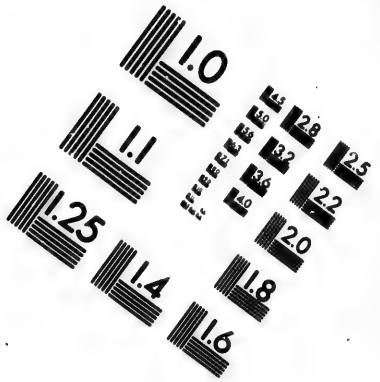

IMAGE EVALUATION
TEST TARGET (MT-3)

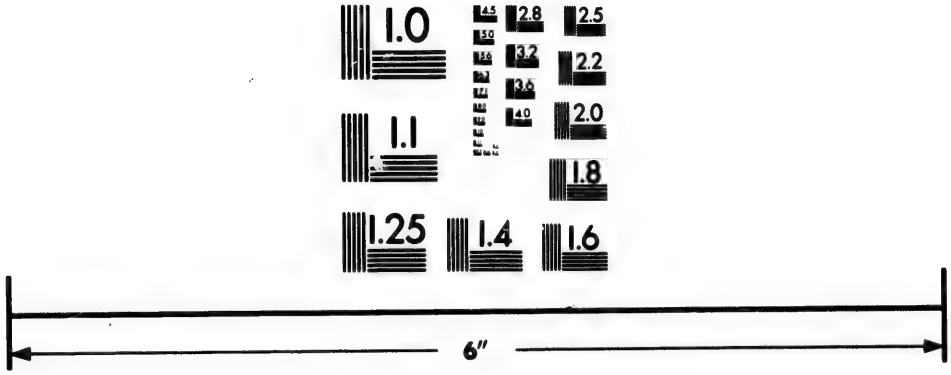

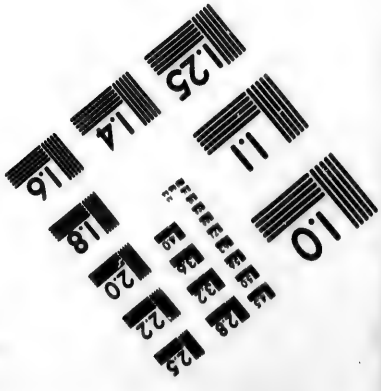

Photographic Sciences Corporation

23 WEST MAIN STREET
WEBSTER, N.Y. 14580
(716) 872-4503

FALEMPIN. *Voyez* Phalempin.

FALETANS, dans la Franche-Comté, Diocèse, Parlement & Intendance de Besançon, Bailliage & Recette de Dôle, a 17 habitans.

FALEVANS, dans la Franche-Comté, Diocèse, Parlement & Intendance de Besançon, Bailliage du Ressort d'Ornans, a 199 habitans.

FALEYRAS, dans la Guienne, Diocèse, Parlement, Intendance & Election de Bordeaux, a 599 habitans.

le FALGA, dans le haut Languedoc, Diocèse, Parlement, Intendance & Recette de Toulouse, a 110 habitans.

FALGAIRAC, dans le haut Languedoc, Diocèse, Parlement, Intendance & Recette de Toulouse, a 78 habitans.

FALGARDE & la Croix, dans le haut Languedoc, Diocèse, Parlement, Intendance & Recette de Toulouse, a 279 habitans.

les FALGOUX, dans l'Auvergne, Diocèse de S. Flour, Parlement de Paris, Intendance de Riom, Election de S. Flour, a 412 habitans.

FALIX, Abbaye de Filles, dans le Hainaut, Diocèse de Liege; elle est de l'Ordre de S. Benoît, & n'a que deux mille livres de revenu. Elle est située près de Grisel.

FALLAIZE & la Ferme, dans la Champagne, Diocèse de Reims, Parlement de Paris, Intendance de Châlons, Election de Reims, a 496 habitans.

FALLENCOURT, dans la Normandie, Diocèse, Parlement & Intendance de Rouen, Election d'Eu, a 339 habitans. M. de la Boissière en est Seigneur.

FALLERON, dans le Poitou, Diocèse de Luçon, Parlement de Paris, Intendance de Poitiers, Election des Sables d'Ollonnes, a 987 habitans.

la FALLOISE, dans la Picardie, Diocèse d'Amiens, Parlement de Paris, Intendance & Election d'Amiens, a 300 habitans.

FALLON, dans la Franche-Comté, Diocèse, Parlement & Intendance de Besançon, Bailliage & Recette de Vesoul, a 25 habitans.

FALQUEYRAS, dans le Périgord, Diocèse de Sarlat, Parlement & Intendance de Bordeaux, Election de Sarlat, a 187 habitans.

FALVY, dans la Picardie, Diocèse de Noyon, Parlement de Paris, Intendance d'Amiens, Election de Peronne, a 278 habitans.

FAM

FAMARS, *Famum Martis*, dans la Flandre, Diocèse de Cambray, Parlement de Doüay, Intendance de Maubeuge, Prevôté-le-Comte, a 86 habitans. Ce lieu a été autrefois considérable, puisqu'il avoit donné le nom à une partie du Hainaut, que l'on appelloit *Pagus Famarenſis*, dans lequel se trouve Valenciennes, dont l'accroissement a causé la diminution de Famars.

FAMECH, dans le pays Messin, Diocèse, Parlement, Intendance & Recette de Metz, a 30 habitans.

FAMECHON, dans la Picardie, Diocèse d'Amiens, Parlement de Paris, Intendance & Election d'Amiens, a 163 habitans.

FAMECHON, dans la Picardie, Diocèse d'Amiens, Parlement de Paris, Intendance d'Amiens, Election d'Abbeville, a 214 habitans.

FAMECHON, dans l'Artois, Diocèse d'Arras, Parlement de Paris, Intendance d'Amiens, Gouvernement d'Arras, Bailliage & Recette de S. Pol, a 79 habitans.

FAMELLY, dans la Normandie, Diocèse de Lisieux, Parlement de Rouen, Intendance d'Alençon, Election de Lisieux, a 275 habitans.

FAMPEUX, dans l'Artois, Diocèse d'Arras, Parlement de Paris, Intendance d'Amiens, Gouvernement, Bailliage & Recette d'Arras, a 262 habitans.

FAN

FANJAUX, *Fanum Jovis*, Ville, dans le haut Languedoc, Diocèse de Mirepoix, Parlement & Intendance de Toulouse, Recette de Mirepoix, 1279 habitans. La moitié de cette Ville & de son Château fut donnée à Raimond Comte de Toulouse en 1246.

FANJAUX, Bourg, dans le bas Armagnac, Diocèse d'Auch, Parlement de Toulouse, Intendance d'Auch, Election d'Astarac, a 300 habitans.

FANIERS, dans la Champagne, Diocèse de Châlons, Parlement de Paris, Intendance & Election de Châlons, a 293 habitans.

FANLAC, dans le Périgord, Diocèse de Sarlat, Parlement & Intendance de Bordeaux, Election de Sarlat, a 170 habitans.

FAO

le FAOUET, dans la Bretagne, Diocèse de Tréguier, Parlement de Rennes, Intendance de Nantes, Recette de Tréguier, a 560 habitans.

le FAOUET, dans la Bretagne, Diocèse de Quimper, Parlement de Rennes, Intendance de Brest, Recette de Quimper, a 410 habitans.

FAR

FARAMANS, dans la Bresse, Diocèse de Bellay, Parlement & Intendance de Dijon, Bailliage & Recette de Bresse, a 304 habitans.

FARAMANS, dans le Dauphiné, Diocèse de Vienne, Parlement & Intendance de Grenoble, Election de Vienne, a 200 habitans.

FARBUS, dans l'Artois, Diocèse d'Arras, Parlement de Paris, Intendance d'Amiens, Gouvernement d'Arras, Bailliage & Recette de Bapaume, a 146 habitans.

FARCEAUX, dans la Normandie, Diocèse, Parlement & Intendance de Rouen, Election d'Andely, a 331 habitans. M. de Rosné en est Seigneur.

FARCY, dans le Gâtinois, Diocèse de Sens, Parlement & Intendance de Paris, Election de Melun, a 535 habitans.

la FARE, dans le Dauphiné, Diocèse de Valence, Parlement & Intendance de Grenoble, Election de Montelimart, a 210 habitans.

la FARE, dans le bas Languedoc, Diocèse de Viviers, Parlement de Toulouse, Intendance de Montpellier, Recette de Vivicrs, a 173 habitans.

la FARE, *Castrum de Fara*, dans la Provence, Diocèse, Parlement, Intendance, Viguerie & Recette d'Aix, a 361 habitans.

la FARE, Riviere, qui passe à [illegible], & se perd dans l'Etang de Berre.

la FARE & les Delphinaux, dans le Dauphiné, Diocèse, Parlement, Intendance & Election de Grenoble, a 214 habitans.

FARE MONT, dans la Champagne, Diocèse de

de Châlons, Parlement de Paris, Intendance de Châlons, Election de Vitry, à 146 habitans.

la FARE, dans la Marche, Diocèse de Limoges, Parlement de Paris, Intendance de Moulins, Election & Sénéchaussée de Gueret, à 368 habitans.

FAREMONTIER. *Voyez* Farmontier.

FARGEAS, dans le Limosin, Diocèse de Limoges, Parlement de Bordeaux, Intendance & Election de Limoges, à 268 habitans. Ce Village est à une demi-lieuë du Tralage; il y a des mines de Plomb & d'Etain.

FARGES, dans le pays de Gex, Diocèse de Genève, Parlement & Intendance de Dijon, Bailliage & Recette de Bugey, à 436 habitans.

FARGES, dans la Bourgogne, Diocèse de Châlon, Parlement & Intendance de Dijon, Bailliage, Grenier à sel & Recette de Châlon, à 230 habitans. Ce lieu est situé en Pays plat; c'est le chemin ordinaire de Châlon à Auxerre; c'est pays de forêts; il y a des vignes.

FARGES, dans le Berry, Diocèse de Bourges, Parlement de Paris, Intendance & Election de Bourges, à 126 habitans. Ce lieu qui est à quatre lieuës de Bourges, est du Présidial & Bailliage de cette même Ville. La Cure qui vaut quatre à cinq cens livres est à la nomination des Graduez de S. Estienne de Bourges. Le terroir est fertile en bleds & pâturage pour les bêtes à laine.

FARGES, dans la Bourgogne, Diocèse de Mâcon, Parlement de Paris, Intendance de Dijon, Bailliage & Recette de Mâcon, Grenier à sel de Tournus, à 223 habitans. La Paroisse est située en pays plat; il y a un petit Ruisseau d'eau de pluye.

FARGES, dans le Bourbonnois, Diocèse de Bourges, Parlement de Paris, Intendance de Bourges, Election de S. Amant, à 185 habitans.

FARGNIER, dans la Picardie, Diocèse de Noyon, Parlement de Paris, Intendance de Soissons, Election de Noyon, à 323 habitans.

FARGUE ou sainte Colombe de la Fargue, dans l'Agenois, Diocèse d'Agen, Parlement & Intendance de Bordeaux, Election d'Agen, à 115 habitans.

FARGUES-Farguettes, dans le Quercy, Diocèse de Cahors, Parlement de Toulouse, Intendance de Montauban, Election de Cahors, à 300 habitans.

FARGUES, dans la Guienne, Diocèse, Parlement, Intendance & Election de Bordeaux, à 781 habitans. Il y a dans ce lieu une Jurisdiction.

FARGUES, de S. Hillary, dans la Guienne, Diocèse, Parlement, Intendance & Election de Bordeaux, à 431 habitans.

FARGUES de S. Julien, dans le Condomois, Diocèse de Condom, Parlement & Intendance de Bordeaux, Election de Condom, à 216 habitans.

FARGUES, dans la Gascogne, Diocèse d'Acqs, Parlement de Bordeaux, Intendance d'Auch, Election des Lannes, à 176 habitans.

FARMONTIER, *Fara Monasterium*, Ville, dans la Brie, Diocèse de Meaux, Parlement & Intendance de Paris, Election de Rosoy, à environ 800 habitans. Il y a une Abbaye celebre de Filles de l'Ordre de S. Benoît, fondée vers l'an 670. par sainte Fare, sœur de S. Faron Evêque de Meaux, dont cette Abbaye a pris le nom; le lieu où cette Abbaye a été fondée, se nommoit Eboriac, *Eboriacum*. Cette Abbaye qui est située à cinq lieuës au midi de Meaux, sur le petit Morin, jouït de quinze mille livres de rente.

FARNAY, dans le Forez, Diocèse de Lion, Parlement de Paris, Intendance de Lion, Election de S. Estienne, à 215 habitans.

FARONVILLE, dans l'Orleanois, Diocèse d'Orleans, Parlement de Paris, Intendance & Election d'Orleans, à 14 habitans.

FARQUE & Werehoq, dans l'Artois, Diocèse d'Arras, Parlement de Paris, Intendance d'Amiens, Gouvernement d'Arras, Bailliage & Recette d'Aire, à 233 habitans.

FARRAYROLLES, dans le Roüergue, Diocèse de Vâbres, Parlement de Toulouse, Intendance de Montauban, Election de Milhaud, à 300 habitans.

FARREL, dans le Roüergue, Diocèse de Vâbres, Parlement de Toulouse, Intendance de Montauban, Election de Milhaud, à 150 habitans.

FARRINCOURT, dans la Champagne, Diocèse de Langres, Parlement de Paris, Intendance de Châlons, Election de Langres, à 145 habitans.

FARVIER, dans la Picardie, Diocèse de Noyon, Parlement de Paris, Intendance d'Amiens, Election de Perronne, à 168 habitans.

FAS

FASSEUX, Baronie, dans la Gouvernance d'Arras, érigée au commencement du seiziéme Siécle, en faveur de la Maison de Montmorency.

FASSONVILLE, dans la Normandie, Diocèse, Parlement & Intendance de Roüen, Election de Ponteaudemer, à 315 habitans. M. d'Ablon en est Seigneur.

FASTINES, Bourg, dans le Maine, Diocèse du Mans, Parlement de Paris, Intendance de Tours, Election du Mans, à 307 habitans.

FASTY-Wiege, dans la Picardie, Diocèse de Laon, Parlement de Paris, Intendance de Soissons, Election de Guise, à 1175 habitans.

FAU

FAU ou S. Privat du Fau, dans le bas Languedoc, Diocèse de Mende, Parlement de Toulouse, Intendance de Montpellier, Recette de Mende, à 46 habitans.

le FAU, dans la Touraine.

FAVARDINE, dans le Bourbonnois, Diocèse de Bourges, Parlement de Paris, Intendance de Bourges, Election de S. Amant, à 182 habitans.

FAVARESSE; il y a dans ce lieu une Mairie Royale reffortissans au Bailliage de Vitry-le-François.

FAVARS, dans la Gascogne, Diocèse d'Acqs, Parlement de Bordeaux, Intendance d'Auch, Election des Lannes, à 891 habitans.

FAVAS, dans le Limosin, Diocèse de Tulles, Parlement de Bordeaux, Intendance de Limoges, Election de Tulles, à 478 habitans.

FAVARS, Favas ou Fabas, dans le Comté & du Diocèse de Comenges, Parlement de Toulouse, Intendance d'Auch, Election de Comenges, à 30 habitans. Il y a une Abbaye de Filles de l'Ordre de Cîteaux, fondée vers l'an 1230. sous le nom de la Lumiere de Dieu ou Lumen Dei, *Lumen Dei*. Cette Abbaye est à présent transferée dans la Ville de Toulouse; elle ne jouït que d'environ deux mille livres de rente.

FAVAS, dans la Provence, Diocèse de Fréjus, Parlement & Intendance d'Aix, Viguerie & Recette de Draguignan, a 269 habitans. C'étoit un lieu assez considérable autrefois ; les Sarazins l'ont ruïné dans le huitiéme Siécle ; l'on joint ordinairement ce lieu à la Communauté de Borgemont pour la Collecte.

FAVAUD, dans la Saintonge, Diocèse de Saintes, Parlement de Bordeaux, Intendance de la Rochelle, Election de Saintes, a 82 habitans.

FAUBACK & Simengen, dans le pays Messin, Diocèse, Parlement, Intendance & Recette de Metz, a 41 habitans.

FAUBOURGS, dans la Picardie, Diocèse d'Amiens, Parlement de Paris, Intendance d'Amiens, Election de Doulens, a 475 habitans.

FAUBOURGS de Therouanne, dans l'Artois, Diocèse d'Arras, Parlement de Paris, Intendance d'Amiens, Gouvernement d'Arras, Bailliage & Recette d'Aire, a 292 habitans. L'on appelle ainsi les restes de la celébre & ancienne Ville de Therouanne, Capitale des *Morini*. Ptolomée & les Auteurs des Itineraires Romains en ont fait mention ; elle est tombée des premieres sous la domination des François, & leur a toûjours appartenu, même sous la troisiéme Race de nos Rois, quoique l'Artois dans lequel elle étoit enclavée eût d'autres Princes. C'est à cause de cela que le territoire de cette Ville est encore appellé la Régale de Therouanne. Charles-Quint animé de sa résistance & de n'avoir pu réüssir dans les projets contre la France, la détruisit en 1553. & quoique son territoire ait été rendu à la France par le Traité de Cateau-Cambresis, il a été dit qu'elle ne seroit point rétablie. Son Diocèse a été partagé en trois, Boulogne, S. Omer & Ypres ; celui de Boulogne a eu le district de ce qui en étoit en France, S. Omer en Artois, & Ypres le reste.

FAUCAUCOURT, dans la Picardie, Diocèse de Noyon, Parlement de Paris, Intendance d'Amiens, Election de Peronne, [illegible] bitans.

FAUCAUCOURT-hors Nesle, [illegible] Picardie, Diocèse d'Amiens, Parlement de Paris, Intendance & Election d'Amiens, a 199 habitans.

FAUCH, dans le haut Languedoc, Diocèse d'Alby, Parlement & Intendance de Toulouse, Recette d'Alby, a 266 habitans.

la FAUCHE, *Fiste*, dans la Champagne, Diocèse de Toul, Parlement de Paris, Intendance de Châlons, Election de Chaumont, a 100 habitans. Il y a une petite Collégiale, dont les Canonicats ne valent pas plus de soixante livres ; elle a été fondée par le Seigneur du lieu. C'est une Baronie qui appartenoit au Marquis de Mouy, Prince de Ligne, & à présent à M. Croisar. Ce lieu est Annexe de la Paroisse de Breix. Son Eglise succursale est dédiée sous le vocable de l'Assomption de Nôtre-Dame. Il y a aussi un ancien Prieuré de Filles de l'Ordre de Cîteaux, sous le vocable de S. Ursule ; ce Prieuré a été réparé en 1690.

FAUCOGNEY, Ville, dans la Franche-Comté, Diocèse, Parlement & Intendance de Besançon, Bailliage & Recette de Vesoul, a 588 habitans. Cette Ville qui est Siége d'une Prévôté, du grand Bailliage d'Amont, est située au bord de la riviere de Lantaine, au pied du mont de Vauge, à trois lieuës de Luxeuil.

FAUCON du Caire, dans la Provence, Diocèse d'Ambrun, Parlement & Intendance d'Aix, Viguerie & Recette de Sisteron, a 460 habitans.

FAUCON, Diocèse d'Ambrun, dans la Vallée de Barcelonette.

FAUCONNET & Besne, dans le Bourbonnois, Diocèse de Clermont, Parlement de Paris, Intendance & Election de Moulins, a 172 habitans. C'est une Collecte à quinze lieuës de Moulins, six lieuës de l'Allier, située en pays de montagnes ; c'est terres de cailloux, à seigle & à avoine, de bon rapport, les foins abondans, les pacages étendus dans les montagnes, bon profit de bestiaux, plusieurs cantons de bois blanc servant à l'usage des habitans, quelque commerce de cercles & de sabots, quelques menus fruits. M. d'Evry en est Seigneur.

FAUCONSIS, dans la Picardie, Diocèse de Laon, Parlement de Paris, Intendance de Soissons, Election de Laon, a 27 habitans.

FAUCOURT, dans la Champagne, Diocèse de Châlons, Parlement de Paris, Intendance & Election de Châlons, a 226 habitans.

FAUCROIX, dans la haute Alsace, Diocèse de Basle, Conseil & Intendance d'Alsace, Bailliage de Delle, a 64 habitans.

la FAUD-Langlard, dans la Marche, Diocèse de Limoges, Parlement de Paris, Intendance de Moulins, Election de Gueret, a 30 habitans.

FAUDOAS, Bourg, dans le bas Armagnac, Diocèse de Montauban, Parlement de Toulouse, Intendance d'Auch, Election de Lomagne, a 264 habitans. Ce Bourg a donné le nom à une Maison très-ancienne.

FAUDON, dans le Dauphiné, Diocèse, Parlement, Intendance & Election de Grenoble, a 168 habitans.

FAVEILLE-les-Cordes, dans le haut Languedoc, Diocèse d'Alby, Parlement & Intendance de Toulouse, Recette d'Alby, a 410 habitans.

FAVERELLES, dans le Gâtinois, Diocèse d'Orleans, Parlement de Paris, Intendance d'Orleans, Election de Glen, a 406 habitans.

FAVEREULLES, dans l'Artois, Diocèse d'Arras, Parlement de Paris, Intendance d'Amiens, Gouvernance d'Arras, Bailliage & Recette de Bapaume, a 238 habitans.

FAVERGE-les-Charnoz, dans la Franche-Comté, Diocèse, Parlement & Intendance de Besançon, Bailliage & Recette d'Orgelet, a 58 habitans.

FAVERGUE-près S. Hymetierre, dans la Franche-Comté, Diocèse, Parlement & Intendance de Besançon, Bailliage & Recette d'Orgelet, a 41 habitans.

FAVERGUES de Vevis, dans le Dauphiné, Diocèse de Vienne, Parlement & Intendance de Grenoble, Election de Vienne, a 100 habitans.

FAVERIL, dans la Normandie, Diocèse de Lisieux, Parlement de Rouen, Intendance d'Alençon, Election de Lisieux, a 476 habitans.

FAVERNAY, dans la Franche-Comté, Diocèse, Parlement & Intendance de Besançon, Bailliage & Recette de Vesoul, a 332 habitans. Ce lieu a titre de Doyenné ; il est situé sur la riviere de Lantaine, à quatre lieuës à l'occident de Luxeüil. Il y a une Abbaye de Religieux de l'Ordre de Saint Benoît, qui fait l'article suivant.

FAUVERNAY, *Abbatia Beatæ Mariæ de*

Faverneio, Abbaye de Benédictins, dans la Franche-Comté, celebre depuis le miracle arrivé en 1668. où une Hoſtie fut conſervée au milieu d'un incendie, & ſoutenuë en l'air ſans appui durant deux jours, à la vûë d'une infinité de peuples. Cette Abbaye fut premierement fondée pour des Filles, Anſeric Archevêque mit des Moines à leur place l'an 1132. & y établit un Abbé regulier en forme de Gouvernement, qui a ſubſiſté juſqu'en 1582. que le Roy d'Eſpagne y nomma un Commandataire en vertu de l'Indult de Gregoire XIII. Cette Maiſon poſſede quatre mille livres de rente. La Réforme de S. Vanne y a été établie par l'Archiduc Albert d'Autriche. Le ſieur Duclos qui en étoit Abbé Commandataire, s'y eſt fait Religieux. Elle eſt de nomination Royale.

FAVEROLLE, *Fabariola*, Bourg, dans la Touraine, Diocèſe de Tours, Parlement de Paris, Intendance de Tours, Election d'Amboiſe, a 361 habitans. Sa Cure eſt à la Collation de l'Archevêque de Tours.

FAVEROLLE, dans l'Artois, Diocèſe d'Arras, Parlement de Paris, Intendance d'Amiens, Gouvernance d'Arras, Bailliage & Recette d'Heſdin, a 100 habitans.

FAVEROLLE, dans la Normandie, Diocèſe de Séez, Parlement de Roüen, Intendance d'Alençon, Election de Falaiſe, a 550 habitans.

FAVEROLLE, dans la Picardie, Diocèſe de Senlis, Parlement de Paris, Intendance de Soiſſons, Election de Creſpy, a 539 habitans.

FAVEROLLE, dans le Berry, Diocèſe de Bourges, Parlement de Paris, Intendance de Bourges, Election de Châteauroux, a 539 habitans.

FAVEROLLE, dans la Beauce, Diocèſe de Chartres, Parlement & Intendance de Paris, Election de Dreux, a 551 habitans.

FAVEROLLE, dans la Picardie, Diocèſe d'Amiens, Parlement de Paris, Intendance d'Amiens, Election de Montdidier, a 271 habitans.

FAVEROLLE, dans la Normandie, Diocèſe d'Evreux, Parlement de Roüen, Intendance d'Alençon, Election de Conches, a 268 habitans.

FAVEROLLE, dans la Champagne, Diocèſe de Reims, Parlement de Paris, Intendance de Châlons, Election de Reims, a 248 habitans.

FAVEROLLE-les-Morac, dans la Champagne, Diocèſe de Langres, Parlement de Paris, Intendance de Châlons, Election de Langres, a 239 habitans.

FAVEROLLE, dans la Normandie, Diocèſe de Liſieux, Parlement de Roüen, Intendance d'Alençon, Election de Bernay, a 203 habitans.

FAVEYROLLES, dans le Rouergue, Diocèſe de Vabres, Parlement de Toulouſe, Intendance de Montauban, Election de Milhaud, a 160 habitans.

FAUGERE, ou S. Germain de Faugere, dans le Périgord, Diocèſe de Périgueux, Parlement de Bordeaux, a 80 habitans.

FAUGERE ou S. Priech de Faugere, dans le Périgord, Diocèſe de Périgueux, Parlement & Intendance de Bordeaux, Election de Perigueux, a 815 habitans.

FAUGERES ou S. Etienne de Fangeres, dans l'Agenois, Diocèſe d'Agen, Parlement, & Intendance de Bordeaux, Election d'Agen, a 810 habitans.

les FAUGERES, dans le Marche, Diocèſe de Limoges, Parlement de Paris, Intendance de Moulins, Election de Gueret, a 70 habitans.

FAUGEREZ, dans le bas Languedoc, Diocèſe de Beziers, Parlement de Toulouſe, Intendance de Montpellier, Recette de Beziers, a 416 habitans.

FAUGUERNON, dans la Normandie, Diocèſe de Liſieux, Parlement de Roüen, Intendance d'Alençon, Election de Liſieux, a 427 habitans. Les Seigneurs de Fauguernon avoient ſéance à l'Echiquier, ſous le titre de Vicomtes.

FAUGUEROLLES, dans le Condomois, Diocèſe de Condom, Parlement & Intendance de Bordeaux, Election de Condom, a 1161 habitans.

FAUGUEROLLES, dans l'Agenois, Diocèſe d'Agen, Parlement & Intendance de Bordeaux, Election d'Agen, a 543 habitans.

FAUJAC, dans le Baſadois, Diocèſe de Baſas, Parlement & Intendance de Bordeaux, Election de Condom, a 320 habitans.

FAVIERES, *Faberiæ*, dans la Normandie, Diocèſe d'Evreux, Parlement de Paris, Intendance d'Alençon, Election de Verneüil, a 518 habitans.

FAVIERES, Diocèſe de Soiſſons, Parlement de Paris, Intendance de Soiſſons, Election de Creſpy. Il y a une Prevôté qui eſt à la préſentation de l'Abbaye de S. Medard de Soiſſons, qui eſt de ſept mille livres.

FAVIERES, dans la Brie, Diocèſe de Meaux, Parlement & Intendance de Paris, Election de Rozoy, a 404 habitans.

FAVIERS, dans la Picardie, Diocèſe d'Amiens, Parlement de Paris, Intendance d'Amiens, Election de Doulens, a 505 habitans. Ce lieu qui eſt dans un endroit bas, marécageux & coupé de pluſieurs foſſez pleins d'eau, eſt à une lieuë de Ruë & à quatre lieuës & demie d'Abbeville; la Cure qui vaut mille livres, eſt à la Collation du Chapitre de S. Wlfran d'Abbeville; le terroir produit bleds, avoines, bons pâturages, & l'on y fait beaucoup d'huile de navette. L'Abbé de S. Vallery & M. Vaillant ſont Seigneurs de ce lieu.

la FAVIERE, dans la Franche-Comté, Diocèſe, Parlement & Intendance de Beſançon, Bailliage & Recette de Salins, a 41 habitans.

FAULAIN, dans la Champagne, Diocèſe de Langres, Parlement de Paris, Intendance de Châlons, Election de Langres, a 122 habitans.

FAULIES, dans le bas Armagnac, Diocèſe d'Auch, Parlement de Toulouſe, Intendance d'Auch, Election d'Aſtarac, a 300 habitans.

FAULIN & dépendances, Bois, de ſix cens ſoixante & quatorze arpens, dans la Châtellenie de Glaine, & de la Maîtriſe d'Autun.

le FAULI, dans la Normandie, Diocèſe de Liſieux, Parlement de Roüen, Intendance d'Alençon, Election de Liſieux, a 310 habitans.

FAULQUISSART, dans la Flandre Vallonne, Diocèſe de Tournay, Parlement de Doüay, Intendance & Subdélégation de Lille, a 105 habitans.

FAUQUEMBERG, dans l'Artois, Diocèſe d'Arras, Parlement de Paris, Intendance d'Amiens, Gouvernance d'Arras, Bailliage & Recette d'Aire, a 233 habitans.

FAUQUEVILLE, dans la Normandie, Diocèſe de Coutances, Parlement de Roüen, Intendance de Caën, Election du Carentan, a 175 habitans.

FAUREILLES, dans le Perigord, Diocèſe de Sarlat, Parlement & Intendance de Bor-

deaux, Election de Sarlat, à 144 habitans.

FAURESSE, dans la Champagne, Diocèse de Châlons, Parlement de Paris, Intendance de Châlons, Election de Vitry, à 134 habitans.

FAURIET, dans la Gascogne, Diocèse d'Acqs, Parlement de Bordeaux, Intendance d'Auch, Election des Lannes, à 235 habitans.

FAURIEUX, dans la Beauce, Diocèse de Chartres, Parlement & Intendance de Paris, Election de Mantes, à 137 habitans.

FAURIEZ, dans le haut Vivarez, Diocèse de Viviers, Parlement de Toulouse, Intendance de Montpellier, Recette de Viviers, à 271 habitans.

FAVRIL ou S Pierre du Favril, dans la Beauce, Diocèse de Chartres, Parlement de Paris, Intendance d'Orleans, Election de Chartres, à 776 habitans.

FAVRIL, dans le Hainaut, Diocèse de Cambray, Parlement de Doüay, Intendance & Gouvernance de Landrecy, à 188 habitans, dont les uns vivent des terres qu'ils tiennent à ferme, d'autre travaillent à la terre ou chez les Laboureurs. Cette Seigneurie dépendante de la Terre d'Aveſne, eſt à M. le Duc d'Orleans. Elle comprend deux cens quarante-ſix mencaudées de terres labourables, & cent trente-cinq mencaudées de pâturages, vergers ou prairies. La Cure vaut ſix cens livres ou environ.

FAUROUX, dans le Quercy, Diocèse de Cahors, Parlement de Toulouse, Intendance de Montauban, Election de Cahors, à 219 habitans.

FAUSSERGUES, dans le haut Languedoc, Diocèse d'Alby, Parlement & Intendance de Toulouse, Recette d'Alby, à 137 habitans.

FAUSSIGNY, dans la Bourgogne, Diocèse de Châlon, Parlement & Intendance de Dijon, Bailliage & Recette de Châlon, Reſſort de S. Laurent, à 104 habitans. Ce lieu eſt ſitué dans des bois dépendans de la Paroiſſe de S. Chriſtophe.

FAUSSILLON, dans le bas Languedoc, Diocèse de Beziers, Parlement de Toulouse, Intendance de Montpellier, Recette de Beziers, à 109 habitans.

FAUTOIRES, dans la Bourgogne, Diocèse d'Autun, Parlement & Intendance de Dijon, Bailliage & Recette de Charolles, Grenier à ſel de Parray, à 86 habitans. Ce lieu eſt ſitué entre Parray & Perray; c'eſt un Pays de bois taillis. Le Prieur de Perray eſt Collateur de la Cure. Il y a une Chapelle dédiée à S. Eloy; le Favery & le Fin qui ſont deux Métairies, en dépendent.

FAUVEYS, dans la Marche, Diocèse de Limoges, Parlement de Paris, Intendance de Moulins, Election de Gueret, à 91 habitans.

FAUVOELLES, dans l'Auvergne, Diocèse de S. Flour, Parlement de Paris, Intendance de Riom, Election de S. Flour, à 869 habitans.

FAUVERAY, dans la Bourgogne, Diocèse de Langres, Parlement, Intendance, Bailliage & Recette de Dijon, à 256 habitans.

FAUVERNAY, Abbaye, *voyez* Favernay.

FAUVILLE, *Favilla*, *Fagivilla*, *Falfavilla*, *Falcifvilla*, Bourg & Marché du pays de Caux, & de l'Election de Montivilliers. Il y a une Juriſdiction, & on y tient pluſieurs Foires. C'eſt le titre d'un Doyenné Rural, & la préſentation à la Cure appartient au Prieur de la Madeleine de Roüen.

FAUVILLE, dans la Normandie, Diocèſe, Parlement & Intendance de Roüen, Election de Caudebec, à 625 habitans. M. de Marignon en eſt Seigneur.

FAUVILLE, dans la Normandie, Diocèſe d'Evreux, Parlement & Intendance de Roüen, Election d'Evreux, à 137 habitans. M. de la Touche en eſt Seigneur.

FAUX, dans le Périgord, Diocèſe de Sarlat, Parlement & Intendance de Bordeaux, Election de Sarlat, à 1021 habitans.

FAUX, Bourg, dans la Marche, Diocèſe de Limoges, Parlement de Paris, Intendance de Moulins, Election de Gueret, à 687 habitans. La Cure de ce lieu qui vaut ſix cens livres, eſt à la nomination de Monſeigneur l'Evêque de Limoges. Il y a ſix Foires par an; mais il y en a une qui dure trois jours: elle commence le 16. Octobre, où il ſe vend plus de trente mille moutons. Faux eſt ſitué en pays de montagnes, terres fertiles à ſeigle & avoine & peu de bled noir; il y a aſſez de foin, les pacages ſont très-bons pour les moutons dont on fait un grand commerce. Il y a une forêt de hêtres, appartenante à M. de la Fotiillade qui en eſt Seigneur. De ce lieu dépendent Montbuchoux, Lourdoumeix & Faveix.

FAUX, dans la Champagne, Diocèſe de Troyes, Parlement de Paris, Intendance de Châlons, Election de Troyes, à 482 habitans.

FAUX & Mazurss, dans la Marche, Diocèſe de Limoges, Parlement de Paris, Intendance de Moulins, Election de Bourganeuf, à 256 habitans.

FAUX ſur Coolles, dans la Champagne, Diocèſe de Châlons, Parlement de Paris, Intendance & Election de Châlons, à 149 habitans.

FAUX & le Fief, dans la Champagne, Diocèſe de Reims, Parlement de Paris, Intendance de Châlons, Election de Rhetel, à 92 habitans.

le FAUX, dans le Boulonois, Diocèſe de Boulogne, Parlement de Paris, Intendance d'Amiens, à 72 habitans. Ce lieu qui eſt un Secours de la Paroiſſe de Carrieres, appartient à M. du Fayellé.

FAY

FAY, Bourg, dans le Maine, Diocèſe du Mans, Parlement de Paris, Intendance de Tours, Election du Mans, à 462 habitans.

FAY, dans l'Orleanois, Diocèſe d'Orleans, Parlement de Paris, Intendance & Election d'Orleans, à 776 habitans.

FAY, dans la Picardie, Diocèſe de Noyon, Parlement de Paris, Intendance d'Amiens, Election de Peronne, à 171 habitans.

FAY-le-Noyer, dans la Picardie, Diocèſe de Laon, Parlement de Paris, Intendance de Soiſſons, Election de Laon, à 325 habitans.

FAY-les-Hornoy, dans la Picardie, Diocèſe d'Amiens, Parlement de Paris, Intendance & Election d'Amiens, à 370 habitans.

FAY-les-Pierrepont, dans la Picardie, Diocèſe de Laon, Parlement de Paris, Intendance de Soiſſons, Election de Laon, à 126 habitans.

FAY-S. Quentin, dans la Picardie, Diocèſe de Beauvais, Parlement & Intendance de Paris, Election de Beauvais, à 321 habitans.

FAY en l'Election, dans le bas Languedoc, Diocèſe du Puy, Parlement de Toulouſe, Intendance de Montpellier, Recette du Puy, à 500 habitans.

FAY & Lavau, Marquiſat, dans le Gâtinois, Diocèſe de Sens, Parlement & Intendance de Paris, Election de Nemours, à 171 habitans.

FAY,

FAY, dans la Normandie, Diocèſe de Sées, Parlement de Roüen, Intendance & Election d'Alençon, à 523 habitans.

FAY, dans la Normandie, Diocèſe de Roüen, Parlement de Paris, Intendance de Roüen, Election de Chaumont & Magny, à 218 habitans. C'eſt à Madame la Princeſſe d'Isinghen.

FAY, dans la Bourgogne, Diocèſe de Châlon, Parlement & Intendance de Dijon, Bailliage & Recette de Châlon, à 434 habitans.

FAY, dans la Franche-Comté, Diocèſe, Parlement & Intendance de Beſançon, Bailliage & Recette de Poligny, à 113 habitans.

FAY, dans la Champagne, Diocèſe de Langres, Parlement & Intendance de Paris, Election de Nogent, à 212 habitans.

FAY, dans la Champagne, Diocèſe de Toul, Parlement de Paris, Intendance de Châlons, Préſidial de Chaumont, Prevôté de Vaſſy, Election de Joinville, à 172 habitans. Le Roy eſt Seigneur de cette Paroiſſe, & le Chapitre de Toul Patron de la Cure. Son Egliſe Paroiſſiale eſt dédiée à S. Martin.

FAY, dans le haut Vivarez, Diocèſe de Viviers, Parlement de Toulouſe, Intendance de Montpellier, Recette de Viviers, à 541 habitans.

FAY-la-Teuliere, dans le bas Languedoc, Diocèſe du Puy, Parlement de Toulouſe, Intendance de Montpellier, Recette du Puy, à 163 habitans.

FAY, dans la Bretagne, Diocèſe de Nantes, Parlement de Rennes, Intendance & Recette de Nantes, à 530 habitans.

FAY, dans le Dauphiné, Diocèſe de Vienne, Parlement & Intendance de Grenoble, Election de Vienne, à 381 habitans.

le FAY-Billot, dans la Bourgogne, Diocèſe de Langres, Parlement, Intendance, Bailliage & Recette de Dijon, Grenier à ſel de Saux-le-Duc, à 268 habitans. Les Habitans ont le privilege du Franc-ſalé. Ce lieu qui eſt ſitué en pays de forêt & de montagne, eſt à douze lieuës de Dijon. La Riviere nommée le Saulon, qui n'eſt point navigable, y paſſe.

le FAY & Commune, dans la Bourgogne, Diocèſe de Châlon, Parlement & Intendance de Dijon, Bailliage de Châlon, Reſſort de S. Laurent, à 445 habitans. Ce lieu eſt ſitué au milieu des bois.

le FAY, dans le Forêt, Diocèſe de Lion, Parlement de Paris, Intendance de Lion, Election de S. Eſtienne, à 176 habitans.

le FAY, dans la Flandre Vallonne, Diocèſe d'Arras, Parlement de Doüay, Intendance & Subdélégation de Doüay, à 306 habitans.

FAYE, dans la Beauce, Diocèſe de Blois, Parlement de Paris, Intendance d'Orleans, Election de Vendôme, à 181 habitans.

FAYE, Bourg, dans le Poitou, Diocèſe de Poitiers, Parlement de Paris, Intendance de Tours, Election de Richelieu, à 388 habitans.

FAYE-de-Ribeyrac, dans le Périgord, Diocèſe de Périgueux, Parlement & Intendance de Bordeaux, Election de Périgueux, à 309 habitans.

FAYE-la-Vineuſe, Bourg & Baronie dans l'Anjou, Diocèſe d'Angers, Parlement de Paris, Intendance de Tours, Election d'Angers, à 1171 habitans. La Baronie de Faye la Vineuſe, qui releve du Duché de Richelieu, doit ſes commencemens à Foulques Nera. La Juriſdiction en a été transferée à Richelieu. La Ville paye outre la Taille douze Minots de ſel par an. Il y a un Chapitre conſiderable, de deux Dignitez, un Chefcier & un Chantre, neuf Chanoines, qui ont trois cens livres, & deux Hebdomadaires, qui ont deux cens livres; une Aumônerie, & une Maladrerie.

FAYE-Labeſſe, dans le Poitou, Diocèſe de Luçon, Parlement de Paris, Intendance de Poitiers, Election de Thoüars, à 613 habitans.

FAYE-près Beauronne, dans le Périgord, Diocèſe de Périgueux, Parlement & Intendance de Bordeaux, Election de Périgueux, à 100 habitans.

FAYE-ſur-Ardin, dans le Poitou, Diocèſe de la Rochelle, Parlement de Paris, Intendance de Poitiers, Election de Niort, à 455 habitans.

la FAYE, dans l'Angoumois, Diocèſe d'Angoulême, Parlement de Paris, Intendance de Limoges, Election d'Angoulême, à 432 habitans.

la FAYE, dans le Limoſin, Diocèſe de Limoges, Parlement de Bordeaux, Intendance & Election de Limoges, à 73 habitans.

la FAYE, Château, dans le Forez, Diocèſe de Lion, Parlement de Paris, Intendance de Lion, Election de S. Eſtienne, à 504 habitans.

la FAYE, Château, & Marles, Bourg, dans le Forez, Diocèſe de Lion, Parlement de Paris, Intendance de Lion, Election de S. Eſtienne, à 255 habitans.

la FAYE-Livron, *de Faya Virolio*, dans le Berry, Diocèſe de Bourges, Parlement de Paris, Intendance & Election de Bourges, à 136 habitans. La Cure qui vaut quatre cens livres, eſt à la nomination de M. l'Archevêque de Bourges. M. Pinot eſt Seigneur de ce lieu. Le territoire produit bleds & pacages.

la FAYE de Marly, lieu dépendant de Marly, qui eſt dans le Charollois, Diocèſe d'Autun, Parlement & Intendance de Dijon, Bailliage de Montcenis, Grenier à ſel de Bourbon, Recette d'Autun, à 186 habitans. Ce lieu eſt ſitué en pays peu élevé, éloigné de la riviere d'Arroux d'un tiers de lieuë. Il y a quelques bois de peu de valeur.

la FAYE-Monjault, dans le Poitou, Diocèſe de la Rochelle, Parlement de Paris, Intendance de Poitiers, Election de Niort, à 508 habitans.

la FAYE-Moſroy, dans le Limoſin, Diocèſe de Limoges, Parlement de Bordeaux, Intendance & Election de Limoges, à 200 habitans.

la FAYE, Prieuré Conventuel, à la nomination du Pape, uni au Prieuré Conventuel d'Eſpoiſſe près Cîteaux, dans le Duché de Bourgogne: il eſt en Commande.

FAYEL, dans la Picardie, Diocèſe de Senlis, Parlement & Intendance de Paris, Election de Compiegne, à 230 habitans

le FAYEL, dans la Picardie, Diocèſe d'Amiens, Parlement de Paris, Intendance & Election d'Amiens, à 25 habitans.

le FAYEL, dans la Normandie, Diocèſe, Parlement & Intendance de Roüen, Election, de Giſors, à 100 habitans. M. du Puis en eſt Seigneur.

FAYENCE, *Faventia*, Ville, dans la Provence, Diocèſe de Fréjus, Parlement & Intendance d'Aix, Viguerie & Recette de Draguignan, à 568 habitans. Cette Ville eſt ancienne; elle eſt ſituée près du Torrent de Benſon, dans un beau Pays, à trois lieuës de Préjus; l'on y fait de fort belle Vaiſſelle de terre, qu'on appelle fayence, à cauſe de cette Ville.

FAYES, Bois, de ſoixante-ſept arpens, de la Maîtriſe de Montmorat.

FAYET, dans la Picardie, Diocèſe de Noyon, Parlement de Paris, Intendance d'Amiens, Election de S. Quentin, à 559 habitans.

FAYET, dans l'Auvergne, Diocèſe de Clermont, Parlement de Paris, Intendance de Riom; Election de Clermont, à 555 habitans.

FAYET, dans l'Auvergne, Diocèſe de Clermont, Parlement de Paris, Intendance de Riom, Election d'Iſſoire, à 374 habitans.

FAYET, dans le bas Languedoc, Diocèſe de Mende, Parlement de Toulouſe, Intendance de Montpellier, Recette de Mende, à 28 habitans.

la FAYETTE, Abbaye, voyez Faget.

FAYOLLES, dans l'Auvergne, Diocèſe de Limoges, Parlement de Paris, Intendance de Moulins, Election de Combrailles, à 185 habitans.

FAYS-Moreau, dans le Poitou, Diocèſe de la Rochelle, Parlement de Paris, Intendance de Poitiers, Election de Fontenay, à 185 habitans.

les FAYS ou les deux Fays, dans le Hainaut, Diocèſe de Cambray, Parlement de Douay, Intendance de Maubeuge, Gouvernance de Landrecy, à 660 habitans. Cette Seigneurie dépend de la Terre d'Aveſne, & appartient à M. le Duc d'Orleans: elle eſt de cinq cens cinquante-deux mencaudées de terres labourables, & de trois cens ſoixante-ſix mencaudées de pâtures, vergers ou prairies. Il y a deux Paroiſſes, & les habitans vivent du travail des terres. Elles ſont deſſervies par un ſeul Curé, dont le revenu eſt de ſix cens livres environ, ſans Vicaire.

FAYSSAL, dans la Provence, Diocèſe de Digne, Parlement & Intendance d'Aix, Viguerie & Recette de Digne, à 300 habitans.

FAYT, dans l'Auvergne, Diocèſe de S. Flour, Parlement de Paris, Intendance de Riom, Election de Brioude, à 127 habitans.

FEA

FEAS, dans la baſſe Navarre, Diocèſe de Bayonne, Parlement de Pau, Intendance d'Auch, Sénéchauſſée & Recette de la vallée de Baretons, à 38 habitans.

FEB

FEBOIN-Palfaet, dans l'Artois, Diocèſe d'Arras, Parlement de Paris, Intendance d'Amiens, Gouvernance, Bailliage & Recette d'Arras, à 457 habitans.

FEC

FECAN, voyez Feſcamp.

FECHAIN, dans la Flandre Walloone, Diocèſe d'Arras, Parlement de Douay, Intendance de Lille, Subdélégation de Bouchain, à 281 habitans.

FED

FEDOY, dans la Franche-Comté, Diocèſe, Parlement & Intendance de Beſançon, Bailliage & Recette de Gray, à 307 habitans.

FEG

FEGERSHEIM, dans la baſſe Alſace, Diocèſe de Straſbourg, Conſeil & Intendance d'Alſace, Recette du Directoire des Terres de la Nobleſſe, à 307 habitans.

FEGREAC, dans la Bretagne, Diocèſe de Nantes, Parlement de Rennes, Intendance & Recette de Nantes, à 309 habitans.

FEI

FEIGNIES, dans la Flandre, Diocèſe de Cambray, Parlement de Douay, Intendance & Gouvernement de Maubeuge, à 406 habitans.

FEILIAT, dans le Limoſin, Diocèſe de Limoges, Parlement de Bordeaux, Intendance & Election de Limoges, à 419 habitans.

la FEILLE, dans la Bretagne, Diocèſe de Quimper, Parlement de Rennes, Intendance de Nantes, Recette de Quimper, à 517 habitans.

FEINGS, dans le Perche, Diocèſe de Séez, Parlement de Paris, Intendance d'Alençon, Election de Mortagne, à 613 habitans.

FEISSAL, dans la Provence, Diocèſe de Gap, Parlement & Intendance d'Aix, Recette de Gap, à 410 habitans. Ce lieu eſt ſitué près de Lambert & de Viſac.

FEL

FEL, dans la Normandie, Diocèſe de Séez, Parlement de Rouen, Intendance d'Alençon, Election d'Argentan, à 326 habitans.

FELCOURT, dans la Champagne, Diocèſe de Châlons, Parlement de Paris, Intendance de Châlons, Election de ſainte Manehould, à 41 habitans.

FELEY, dans la Bourgogne, Diocèſe d'Autun, Parlement & Intendance de Dijon, Bailliage & Recette d'Avalon, à 293 habitans.

FELLEZ, dans le haut Languedoc, Diocèſe de Mirepoix, Parlement & Intendance de Toulouſe, Recette de Mirepoix, à 26 habitans.

la FELINE, *Feline*, dans le Bourbonnois, Diocèſe de Nevers, Parlement de Paris, Intendance & Election de Moulins, à 212 habitans. Cette Paroiſſe eſt ſituée ſur le ruiſſeau de Gadouite, à deux lieues de S. Pourçain, ſix de Moulins & trois de l'Allier en plaine. La Cure vaut trois cens livres de revenu; Meſſieurs les Benédictins de S. Pourçain y nomment. Il y a un Prieuré appellé Pleugny, fort delabré; il vaut ſix cens ſoixante & quinze livres de revenu, & ſur quoi il y a près de trois cens livres de decimes, cinquante au Curé de la Feline, pour abonnement de decimes, & cinquante pour la deſſerte de la Chapelle. Les terres y ſont douces & legeres, à ſeigle, orge & avoine; les foins abondans & graſſifs; les pacages peu étendus, le commerce & profit des beſtiaux conſidérable, pour la vente des bœufs & moutons gras à portée des Foires: fort peu de vignes. M. le Duc eſt Seigneur de ce lieu, avec les Peres de la Miſſion de Paris & les Benédictins de S. Pourçain, triennalement.

la FELINE, dans le Bourbonnois, Diocèſe de Nevers, Parlement de Paris, Intendance de Moulins, Election de Gannat, à 128 habitans. C'eſt une Paroiſſe ſituée ſur des côteaux, à trois lieues de l'Allier; c'eſt terres varennes à ſeigle & avoine, peu d'orge; aſſez de foins, & un petit commerce de beſtiaux.

FELINES, dans le haut Vivarez, Diocèſe de Viviers, Parlement de Toulouſe, Intendance de Montpellier, Recette de Viviers, a 408 habitans.

FELINES, dans le bas Languedoc, Diocèſe de Saint-Pons, Parlement de Toulouſe, Intendance de Montpellier, Recette de Saint-Pons, a 442 habitans.

FELINES, dans l'Auvergne, Diocèſe de Clermont, Parlement de Paris, Intendance de Riom, Election de Clermont, a 149 habitans.

FELINES, dans le bas Languedoc, Diocèſe de Narbonne, Parlement de Toulouſe, Intendance de Montpellier, Recette de Narbonne, a 122 habitans.

FELINES, dans le Dauphiné, Diocèſe de Die, Parlement & Intendance de Grenoble, Election de Montelimart, a 210 habitans.

FELINNES, dans l'Auvergne, Diocèſe de Saint-Flour, Parlement de Paris, Intendance de Riom, Election de Brioude, a 654 habitans.

FELLERIES, dans la Flandre, Diocèſe de Cambray, Parlement de Doüay, Intendance de Lille, Gouvernement d'Avelines, a 676 habitans.

FELLESIN, *Felleſinum*, petite Ville, dans la Province de la haute Marche, Diocèſe de Limoges, Parlement de Paris, Intendance de Moulins, Election de Gueret, a 1600 habitans. Cette Ville eſt ſituée ſur la riviere de Greuſe, à quinze lieuës de Limoges, quinze de Clermont, deux d'Aubuſſon, cinq d'Ahun & à huit de Gueret. C'eſt une Châtellenie, de la Coûtume & du Gouvernement de la Marche, du Prédidial & de la Sénéchauſſée de Gueret. La Taille y eſt mixte. Le revenu de la Cure de Beaumont & de Felleſin, eſt d'environ mille livres de revenu; celle du Moûtier de ladite Ville, eſt d'environ huit cens livres. Le terroir de ce lieu n'eſt bon que pour du ſeigle, avoine ou bled ſarraſin; il y a quelques bois de haute futaye & de coupe. Il y a auſſi dans cette Ville un Collége, ſervi par deux Prêtres & un Grammairien, fondez des charitez des habitans de ladite Ville, & des lieux circonvoiſins; il y a un Hôpital, fondé de même. M. le Maréchal de la Feüillade étoit de ce lieu, à cauſe de l'Engagiſte du Comté de la Marche, avec la Terre de Saint Cyr. Le commerce conſiſte en tapiſſerie & en draperie. On y tient deux Foires par année, elles ne durent qu'un jour; & le Marché les Lundis & Vendredis. A un quart de lieuë de la Ville, on trouve des eaux minérales, très-propres pour faire paſſer les fiévres, & ſur-tout les fiévres quartes.

FELLINIERES, dans le Dauphiné, Diocèſe d'Ambrun, Parlement & Intendance de Grenoble, Election d'Ambrun, a 760 habitans.

FELON, dans la haute Alſace, Diocèſe de Baſle, Conſeil & Intendance d'Alſace, Bailliage de Betfort, a 39 habitans.

FELZINS, dans le Quercy, Diocèſe de Cahors, Parlement de Toulouſe, Intendance de Montauban, Election de Figeac, a 361 habitans.

FEM

FEMY, Abbaye d'Hommes, de l'Ordre de Saint Benoît, dédiée à Saint Etienne, *Sancto Stephano de Fidemio*. Cette Abbaye qui eſt du Diocèſe de Cambray, eſt ſituée à deux lieuës au-deſſus & au midi de Landrecy, au bord de la Sambre. Il faut que M. P.... ait pris la Sambre pour la Scarpe, lorſqu'il place cette Abbaye auprès de la ſource de la Scarpe.

FEMY, dans la Picardie, Diocèſe de Laon, Parlement de Paris, Intendance de Soiſſons, Election de Guiſe, a 644 habitans. Il y a une Abbaye de l'Ordre de S. Benoît.

FEN

FENAIN, dans la Flandre Wallonne, Diocèſe d'Arras, Parlement de Doüay, Intendance de Lille, Subdelégation de Bouchain, a 374 habitans.

FENEIROLS, dans le Rouergue, Diocèſe de Rodez, Parlement de Toulouſe, Intendance de Montauban, Election de Villefranche, a 200 habitans.

FENESTRELLES, Forteresſe, dans le Dauphiné, Diocèſe, Parlement & Intendance de Grenoble, Election de Gap, a 404 habitans.

FENIERS, dans la Marche, Diocèſe de Limoges, Parlement de Paris, Intendance de Moulins, Election de Gueret, a 441 habitans. C'eſt une Paroiſſe ſituée dans la montagne; c'eſt terres fertiles en ſeigle & avoine; les pacages ſont très-bons pour les moutons, dont on fait un grand commerce; les foins ſuffiſans pour la nourriture des beſtiaux qu'on y éleve; il n'y a point de bois ni meaux fruits. Les habitans ſont fort laborieux, & ſont aſſez commodes. Il y a une Commanderie de l'Ordre de Malthe; M. le Commandeur en eſt Seigneur, & nomme à la Cure, qui vaut trois cens livres de revenu. Il y a ſix Foires par an dans ce lieu; les deux principales ſont le premier Juin & le 28. Septembre.

FENIERS, ſur les confins de l'Auvergne, Diocèſe de Limoges, Parlement de Paris, Intendance de Moulins, Election de Combrailles, a 113 habitans. Ce lieu eſt ſitué ſur une montagne; terroir de bruyeres, qui ne produit que du ſeigle fort petit, avoine & bled noir; on y nourrit quelques moutons l'été; il y a des bois de haute futaye, appartenans au Seigneur. Les habitans y engraiſſent des porcs, pendant la glandée. M. le Commandeur de Naberon en eſt Seigneur.

FENIERS, *Fenaria Vallis Honeſtæ*, dans l'Auvergne, Diocèſe de Clermont, Parlement de Paris, Intendance de Riom, Election de Clermont, a 61 habitans. Il y a l'Abbaye ſuivante.

FENIERS, *Fenariæ Vallis-Honeſtæ*, Abbaye d'Hommes, Ordre de Cîteaux, Fille d'Aiguebelle. Elle eſt ſituée en un lieu de ce même nom, près Marſenac & Condat en Feniers, & dans la forêt de ce nom, ſur la droite de la petite riviere de Ruë, en la haute Auvergne, au Diocèſe & à douze lieuës de Clermont, vers le midi. Elle a été fondée l'an 1169. ou 1170. ſelon d'autres 1173. C'eſt à elle qu'appartient la Juſtice du lieu, & de la Paroiſſe de S. Loup & de S. Nazaire de Condat, qui releve de l'Evêché de Clermont, dans l'Archiprêtré d'Ardres, entre la riviere nommée la Ruë & une autre appellée la Sentoire, qui ſe jettent toutes deux dans la Dordogne. L'Abbaye eſt ſituée ſur une éminence, commandée cependant de toutes parts par des montagnes plus élevées & couvertes de bois. Ce Monaſtère a été brûlé pluſieurs fois; mais il a été magnifiquement & ſolidement rétabli en 1686. par les ſoins qu'en prit le R. P. Dom Nicolas de la Barriere, Abbé de Villiers-Benach en Lorraine, Vicaire Général du Seigneur Abbé de Cîteaux, dans la Province d'Auvergne & dépendances, & Prieur de Feniers au Valhoneſte. Cette Abbaye eſt défendue ſur la hauteur, par un Château bien fortifié; l'Egliſe eſt grande &

ancienne. Quoique les renſeignemens de la fondation ſoient perdus, on ſçait néamoins très-ſûrement, ſuivant des Lettres du Roy François I. en datte de l'an 1522. qu'elle a eu pour Auteurs les Seigneurs de Mercœur, dans le Duché deſquels elle a été fondée. Les Dauphins d'Auvergne ſont auſſi nommez pour ſes principaux Bienfaiteurs. M. l'Abbé de Gordemoi, fils du célébre Académicien de ce nom, Lecteur de feu Monſeigneur le Dauphin, en étoit le dix-huitiéme Abbé, l'an 1718.

FENILS, dans le Dauphiné, Diocéſe, Parlement & Intendance de Grenoble, Election de Gap, à 506 habitans.

FENIOUX, dans le Poitou, Diocéſe de la Rochelle, Parlement de Paris, Intendance de Poitiers, Election de Niort, à 1144 habitans.

FENIOUX, dans la Saintonge, Diocéſe de Saintes, Parlement de Bordeaux, Intendance de la Rochelle, Election de Saint-Jean-d'Angely, à 208 habitans.

FENOLS, dans le haut Languedoc, Diocéſe d'Alby, Parlement & Intendance de Toulouſe, Recette d'Alby, à 238 habitans.

FENOU, Bourg, dans l'Anjou, Diocéſe d'Angers, Parlement de Paris, Intendance de Tours, Election d'Angers, à 992 habitans.

le FENOUILLE, dans le Poitou, Diocéſe de la Rochelle, Parlement de Paris, Intendance de Poitiers, Election de Sables d'Olonne, à 443 habitans.

FENOUILLEDES, *Fenicolenſis Ager*, petit Pays du bas Languedoc, ſitué dans le Diocéſe d'Alet, vers le Rouſſillon. Le principal lieu de ce pays eſt Saint-Paul de Fenouilledes. Ce pays a appartenu quelque tems aux Comtes de Rouſſillon, ſous l'hommage dû à la Couronne.

FENOUILLET, dans le haut Languedoc, Diocéſe, Parlement, Intendance & Recette de Toulouſe, à 844 habitans.

FENOUILHET, dans le haut Languedoc, Diocéſe de Narbonne, Parlement & Intendance de Toulouſe, Recette de Limoux, à 239 habitans.

FENOUILHET, dans le haut Languedoc, Diocéſe d'Alet, Parlement & Intendance de Toulouſe, Recette d'Alet, à 148 habitans.

FENOY ou Fenay, dans la Bourgogne, Diocéſe de Langres, Parlement, Intendance, Bailliage & Recette de Dijon, à 86 habitans. Ce lieu eſt ſitué à une lieuë & demie de Dijon. Il y a proche de ce lieu une Huillerie conſidérable.

FEP

FEPIN, dans la Flandre, Diocéſe de Liege, Parlement de Doüay, Intendance de Lille, Gouvernement de Charlemont, à 240 habitans.

FER

FERAIN, l'un des quartiers de la Châtellenie de Lille, qui s'étend le long de la Lys. La Ville Capitale de ce canton eſt Commines.

FERE-Briange, dans la Champagne, Diocéſe de Châlons, Parlement de Paris, Intendance & Election de Châlons, à 329 habitans.

FERE-Champenoiſe, Ville, dans la Champagne, Diocéſe de Châlons, Parlement de Paris, Intendance & Election de Châlons, à 1313 habitans. Elle eſt ſituée à ſept lieuës de Châlons, & plus de ſix de Vitry-le-François.

FERE-en-Tartenois, Ville, dans la Champagne, Diocéſe de Soiſſons, Parlement de Paris, Intendance de Soiſſons, Election de Château Thierry, à 520 habitans. Cette Ville eſt ſituée entre Meaux & Reims, avec un bon Château. Elle relevoit autrefois du Comté de Braine; François I. l'ayant donnée au Connétable Anne de Montmorency, elle a paſſé à la Maiſon de Bourbon-Condé, & eſt tombée dans le partage de la branche de Conty.

la FERE, Ville, avec Juſtice Royale, dans la Picardie, Diocéſe de Noyon, Parlement de Paris, Intendance de Soiſſons, Election de Laon, à 2116 habitans. Elle eſt encore Siége d'un Bailliage non reſſortiſſant, d'une Maîtriſe des Eaux & Forêts, réunie à celles de Marle & de Saint-Quentin, & d'un Grenier à ſel. Cette Ville eſt agréablement ſituée dans une iſle marécageuſe, que forme la riviere d'Oiſe, entre Saint-Quentin & Noyon. Elle faiſoit partie de l'ancien Domaine de Navarre & Pairie de Coucy, qui ayant été réuni à la Couronne par l'avenement d'Henry IV. a été depuis aliené avec le Comté de Marle, par le feu Roy Loüis XIV. dans ſa Minorité, au Cardinal Mazarin. Elle étoit autrefois une des plus fortes Places de la Picardie; mais depuis qu'elle n'eſt plus frontiére, l'on a négligé & démoli ſes Fortifications. Sa force conſiſte préſentement dans ſes écluſes, formées ſur l'Oiſe, par leſquelles l'on inonderoit trois ou quatre lieuës de pays à la ronde; & dans une ſimple muraille, dont elle eſt enfermée.

Il y a dans la Fére, qui eſt ſous l'invocation de Saint Montain, deux Egliſes Collégiales; l'une dans le Château, qui fut bâtie par les anciens Enguerand de Coucy; elle n'a rien de conſidérable, ſinon qu'un Chapitre de Chanoines, à la nomination de M. le Duc de Mazarin, à qui appartient la Fére, & l'autre eſt dans la Ville, derriere le Château. Il y a une Abbaye de Benédictines, appellée le Calvaire, qui peut avoir ſix mille livres de rente; un Couvent de Capucins, ſitué prés de l'Arſenal, derriere lequel eſt un Moulin à poudre, & un autre à planches; & un Collége, entretenu aux dépens de la Ville. Il y a Marché deux fois la ſemaine.

La Fére eſt encore ornée d'une belle chauſſée du côté du couchant, qui conduit à un Fauxbourg, au bout de laquelle cette Ville a un Pont ſur l'Oiſe. Loüis XIV. a établi à la Fére une fonte de canons, avec une Ecole, tant pour le Genie que pour l'Artillerie; il y a auſſi un Arcenal qui eſt fort beau & un corps de Caſernes, bâties nouvellement. Il y a toûjours beaucoup de troupes & de gens de guerre.

La Forêt de la Fére eſt conſidérable & d'une grande étenduë; elle eſt ſituée à l'orient de l'Oiſe. L'on a bâti dans le Château de S. Gobin, qui eſt au milieu de cette forêt, une très-belle Manufacture de glaces, dont le volume n'eſt borné que par la difficulté du poli; c'eſt pourquoi l'on n'en voit guere de plus grande que de ſoixante pouces de large, quoiqu'il en ſoit ſorti quelquefois de cent cinq pieds de haut.

FERE'E, Bourg, dans l'Anjou, Diocéſe d'Angers, Parlement de Paris, Intendance de Tours, Election de la Fléche, à 478 habitans.

FERE'E, dans la Bretagne, Diocéſe & Parlement de Rennes, Intendance de Nantes, Recette de Rennes, à 174 habitans.

FERICY, dans le Gâtinois, Diocéſe de Sens, Parlement & Intendance de Paris, Election de Melun, à 397 habitans.

FERIERES,

FERIERES, dans la Picardie, Diocèſe d'Amiens, Parlement de Paris, Intendance d'Amiens, Election de Mondidier, à 572 habitans.

FERMANVILLE, dans la Normandie, Diocèſe de Coutances, Parlement de Rouen, Intendance de Caën, Election de Valognes, à 793 habitans. Cette Paroiſſe eſt ſur le bord de la Ruë. M. le Marquis d'Antreville en eſt Seigneur & Patron. Il y a un Château, avec beaucoup de bois. On y trouve pluſieurs grands rochers. La Cure vaut près de deux mille livres de revenu. Il y a beaucoup de Poiſſonniers parmi les habitans de ce lieu.

la FERME & Maiſon du Temple, &c. dans la Champagne, Diocèſe de Reims, Parlement de Paris, Intendance de Châlons, Election de Rhetel, à 20 habitans.

les FERMES de Telines, dans la Champagne, Diocèſe de Reims, Parlement de Paris, Intendance de Châlons, Election de Rhetel, à 20 habitans.

FERMI-Pereclanx, dans le Rouergue, Diocèſe de Rodez, Parlement de Toulouſe, Intendance de Montauban, Election de Villefranche, à 360 habitans.

FERMI-Soubira, dans le Rouergue, Diocèſe de Rodez, Parlement de Toulouſe, Intendance de Montauban, Election de Villefranche, à 280 habitans.

le FERMIER du Château de Biſhack, dans le pays Meſſin, Diocèſe, Parlement, Intendance & Recette de Metz, à 9 habitans.

FERMINCOURT, dans la Beauce, Diocèſe de Chartres, Parlement & Intendance de Paris, Election de Dreux, à 260 habitans.

FERMY-de-Fermy, dans le Rouergue, Diocèſe de Rodez, Parlement de Toulouſe, Intendance de Montauban, Election de Villefranche, à 241 habitans.

FERNEX, dans le pays de Gex, Diocèſe de Genève, Parlement & Intendance de Dijon, Bailliage & Recette de Bugey, à 128 habitans.

FERNOEL, dans l'Auvergne, Diocèſe de Clermont, Parlement de Paris, Intendance & Election de Riom, à 244 habitans.

FEROLLES, dans l'Iſle de France, Diocèſe, Parlement, Intendance & Election de Paris, à 200 habitans.

FERONELES, dans la Champagne, Diocèſe de Langres, Parlement de Paris, Intendance de Châlons, Election de Chaumont, à 253 habitans.

FERQUE, dans le Boulonois, Diocèſe de Boulogne, Parlement de Paris, Intendance d'Amiens, à 352 habitans. Ce lieu qui eſt à une lieuë au midi du grand chemin de Boulogne à Calais, eſt du Doyenné de Viſſant. La Cure qui vaut cinq cens livres de rente, eſt à la collation de M. l'Abbé d'Andre, & M. le Marquis de Valencey en eſt Seigneur. Il y a dans cette Paroiſſe une carriere de pierre de taille, qui approche du marbre.

FERRACIERE, *Ferrateriæ*, dans le Dauphiné, Diocèſe de Siſteron.

FERRAIN, dans la Flandre Wallonne, Diocèſe d'Arras, Parlement de Doüay, Intendance de Lille, Subdélégation de Bouchain, à 136 habitans.

FERRALS, dans le bas Languedoc, Diocèſe de Narbonne, Parlement de Toulouſe, Intendance de Montpellier, Recette de Narbonne, à 239 habitans.

FERRAN, dans le haut Languedoc, Diocèſe de Narbonne, Parlement & Intendance de Toulouſe, Recette de Limoux, à 118 habitans.

FERRE, dans la Bretagne, Diocèſe & Parlement de Rennes, Intendance de Nantes, Recette de Rennes, à 312 habitans.

FERRERES, dans le Bearn, Diocèſe d'Oleron, Parlement de Pau, Intendance d'Auch, Sénéchauſſée & Recette d'Oleron, à 78 habitans.

FERREUX, dans la Champagne, Diocèſe de Sens, Parlement & Intendance de Paris, Election de Nogent-ſur-Seine, à 248 habitans.

FERRETTE, en Allemand *Pfris*, dans la haute Alſace, Diocèſe de Baſle, Conſeil & Intendance d'Alſace, Chef-lieu d'un Bailliage, à 232 habitans. C'eſt un Bourg fort ancien, ſitué à deux lieuës de Baſle; il eſt Chef d'un Comté, qui fait la principale partie du Sundgaw. Les Comtes de Montbellard le poſſedoient dès l'an 1000. Depuis il a paſſé à la Maiſon d'Autriche, par alliance. Les François l'ont conquis avec le reſte du Sundgaw, & il leur a été cedé par la Paix de Munſter. Il eſt à préſent au Duc de Mazarin.

FERREYROLLES, dans le bas Languedoc, Diocèſe de Viviers, Parlement de Toulouſe, Intendance de Montpellier, Recette de Viviers, à 203 habitans.

FERRIERE, Abbaye, de l'Ordre de Cîteaux, fondée en 1169. Elle eſt ſituée dans l'Auvergne.

FERRIERE, Bourg & Comté, dans le Bourbonnois, Diocèſe de Clermont, Parlement de Paris, Intendance & Election de Moulins, à 275 habitans. Ce Bourg eſt à quatorze lieuës de Moulins & trois de la riviere d'Allier; c'eſt pays de montagnes, terres legeres & pierreuſes, abondantes en fougere, dans leſquelles on ſeme du ſeigle & de petites avoines, de médiocre produit; les foins trés-abondans, de bonne qualité; les pacages étendus en buiſſons, bois & bruyeres; ils élevent leurs beſtiaux, qui font un produit conſidérable. Il y a ſix Foires dans Ferriere, & pluſieurs aux environs; point de vignes, étangs ni menus fruits; il y a quelques cantons de bois modernes, & beaucoup de bois de ſapin dans la montagne, qui appartiennent à différens particuliers. Meſſieurs le Franc de Beaupré & de Lavannes en ſont Seigneurs.

FERRIERE, dans la Franche-Comté, Diocèſe, Parlement & Intendance de Beſançon, Recette de Gray, à 109 habitans.

FERRIERE, dans la Franche-Comté, Diocèſe, Parlement & Intendance de Beſançon, Recette de Dôle, à 76 habitans.

FERRIERE, dans la Franche-Comté, Diocèſe, Parlement & Intendance de Beſançon, Bailliage & Recette de Baume, à 73 habitans.

FERRIERE-les-Sery, dans la Franche-Comté, Diocèſe, Parlement & Intendance de Beſançon, Bailliage & Recette de Veſoul, à 95 habitans.

FERRIERE, *Ferraria*, dans le Poitou, Diocèſe de Poitiers, Parlement de Paris, Intendance de Poitiers, Election de Niort, à 286 habitans. Il y a une Abbaye, qui fait l'article ſuivant.

FERRIERE, *Sancti Leonardi de Ferrariis Abbatia*, Abbaye d'Hommes, Ordre de S. Benoît & de la Réforme, fondée vers l'an 1184. Elle eſt ſituée au Louduncis, près la riviere d'Argentan, à deux lieuës de Montreüil-Bellay & à trois de Thoüars. On ne ſçait pas bien quels furent ſes Fondateurs. On y compte vingt-trois Abbez juſqu'en 1714.

la FERRIERE, dans la Beauce, Diocèſe de Blois, Parlement de Paris, Intendance d'Orleans,

Election de Vendôme, à 176 habitans. C'eſt une haute Juſtice, du Reſſort de Tours.

la FERRIERE, dans l'Anjou, Diocèſe d'Angers, Parlement de Paris, Intendance de Tours, Election d'Angers, à 458 habitans.

la FERRIERE, dans le Dauphiné, Diocèſe, Parlement, Intendance & Election de Grenoble, à 360 habitans.

la FERRIERE, dans la Bretagne, Diocèſe de Saint-Brieu, Parlement & Intendance de Rennes, Recette de Saint-Brieu, à 212 habitans.

la FERRIERE, dans la Normandie, Diocèſe du Mans, Parlement de Rouen, Intendance d'Alençon, Election de Domfront, à 1106 habitans.

la FERRIERE, dans la Normandie, Diocèſe d'Evreux, Parlement de Rouen, Intendance d'Alençon, Election de Vernueil, à 113 habitans.

la FERRIERE, Bourg, dans la Normandie, Diocèſe d'Evreux, Parlement de Rouen, Intendance d'Alençon, Election de Conches, à 740 habitans.

la FERRIERE-au-Doyen, dans la Normandie, Diocèſe de Séez, Parlement de Rouen, Intendance & Election d'Alençon, à 710 habitans.

la FERRIERE-au-Doyen, dans la Normandie, Diocèſe de Bayeux, Parlement de Rouen, Intendance de Caën, Election de Bayeux, à 254 habitans.

la FERRIERE-Bechet, dans la Normandie, Diocèſe de Séez, Parlement de Rouen, Intendance & Election d'Alençon, à 586 habitans.

la FERRIERE-Bouchard, dans la Normandie, Diocèſe de Séez, Parlement de Rouen, Intendance & Election d'Alençon, à 770 habitans.

la FERRIERE-du-Val, dans la Normandie, Diocèſe de Bayeux, Parlement de Rouen, Intendance de Caën, Election de Vire, à 138 habitans.

la FERRIERE-Harenc, dans la Normandie, Diocèſe de Bayeux, Parlement de Rouen, Intendance de Caën, Election de Bayeux, à 870 habitans.

la FERRIERE-en-Gençay, dans le Poitou, Diocèſe de Poitiers, Parlement de Paris, Intendance & Election de Poitiers, à 240 habitans.

la FERRIERE-en-Parthenay, dans le Poitou, Diocèſe de Poitiers, Parlement de Paris, Intendance & Election de Poitiers, à 230 habitans.

FERRIERES, Ville, dans le Gâtinois, Diocèſe de Sens, Parlement de Paris, Intendance d'Orleans, Election de Montargis, à 1189 habitans. Cette Ville eſt ſituée ſur la petite riviere de Clairy près le Loing, au bord & près l'iſſue du canal de Briarre dans le Loing, & à deux lieuës de Montargis. Il y a une ancienne Abbaye d'Hommes, appellée Ferrieres en Gâtinois, *Sancti Petri & Beatæ Mariæ de Ferrariis* ou *Bethlem Abbatia*; elle eſt de l'Ordre de S. Benoît : elle vaut par an à l'Abbé trois mille livres de rente. On la croit fondée par Clovis I. On nommoit autrefois cette Abbaye Bethléem, à cauſe d'une Chapelle qui portoit ce nom.

FERRIERES, petite Ville, dans la Provence, Diocèſe d'Arles, Parlement, Intendance, Viguerie & Recette d'Aix, à 286 habitans. C'eſt une des trois Villes ſituées à l'embouchure de l'étang de Berre ou Martigues. Elle fait partie de la Principauté de ce nom. *Voyez* Martigues.

FERRIERES, Bourg, dans la Normandie, Diocèſe de Séez, Parlement de Rouen, Intendance & Election d'Alençon, à 1010 habitans.

FERRIERES, Bourg, dans la Touraine, Diocèſe de Tours, Parlement de Paris, Intendance de Tours, Election de Loches, à 836 habitans.

FERRIERES, dans la Normandie, Diocèſe, Parlement & Intendance de Rouen, Election d'Andely, à 621 habitans. M. d'Eſperon en eſt Seigneur.

FERRIERES, dans la Normandie, Diocèſe de Liſieux, Parlement de Rouen, Intendance d'Alençon, Election de Bernay, à 441 habitans. Cette Paroiſſe eſt ſituée ſur la Carentonne.

FERRIERE S-haut-Clocher, ou Sainte Chriſtine, dans la Normandie, Diocèſe d'Evreux, Parlement & Intendance de Rouen, Election d'Evreux, à 225 habitans. M. de Lombelon en eſt Seigneur.

FERRIERES, dans la Normandie, Diocèſe de Séez, Parlement de Rouen, Intendance de Caën, Election de Mortain, à 212 habitans.

FERRIERES, dans l'Iſle de France, Diocèſe, Parlement, Intendance & Election de Paris, à 311 habitans.

FERRIERES-ſur-Beaulieu, dans la Touraine, Diocèſe de Tours, Parlement de Paris, Intendance de Tours, Election de Loches, à 234 habitans. C'eſt une Paroiſſe, dont la Cure eſt à la collation de l'Abbaye de Miſeray, dans le Diocèſe de Bourges.

FERRIERES, dans la Picardie, Diocèſe d'Amiens, Parlement de Paris, Intendance & Election d'Amiens, à 293 habitans.

FERRIERES, dans la Champagne, Diocèſe de Reims, Parlement de Paris, Intendance de Châlons, Election de Reims, à 127 habitans.

FERRIERES, dans le bas Languedoc, Diocèſe de Saint-Pons, Parlement de Toulouſe, Intendance de Montpellier, Recette de Saint-Pons, à 163 habitans.

FERRIERES, dans le bas Languedoc, Diocèſe d'Alais, Parlement de Toulouſe, Intendance de Montpellier, Recette d'Alais, à 41 habitans.

FERRIERES, dans le bas Languedoc, Diocèſe d'Uzès, Parlement de Toulouſe, Intendance de Montpellier, Recette d'Uzès, à 23 habitans.

FERRIERES-Grand, dans le Quercy, Diocèſe de Cahors, Parlement de Toulouſe, Intendance de Montauban, Election de Cahors, à 270 habitans.

FERRIERES-Petit, dans le Quercy, Diocèſe de Cahors, Parlement de Toulouſe, Intendance de Montauban, Election de Cahors, à 240 habitans.

FERRIERES, dans le Limoſin, Diocèſe de Limoges, Parlement de Bordeaux, Intendance de Limoges, Election de Brives, à 100 habitans.

FERRIERES, dans le pays de Foix, Diocèſe de Pamiers, Parlement de Toulouſe, Intendance de Perpignan, Viguerie de Pamiers, à 214 habitans.

FERRIERES, dans le haut Languedoc, Diocèſe de Caſtres, Parlement & Intendance de Toulouſe, Recette de Caſtres, à 716 habitans.

FERRIOL, dans le Forez, Diocèſe de Lion, Parlement de Paris, Intendance de Lion, Election de Montbriſon, à 95 habitans.

FERROLLES, dans l'Orleanois, Diocèſe d'Orleans, Parlement de Paris, Intendance & Election d'Orleans, à 346 habitans.

FERRON, dans la Flandre, Diocèſe de Cambray, Parlement de Doüay, Intendance de Maubeuge, Gouvernement d'Avesnes, à 446 habitans.

C'eſt un Village du Hainaut. Il fait partie de la Terre franche d'Etreun, & jouït des mêmes priviléges & exemptions. Le Curé a pour portion, certaine quantité de terres, pâturages & prairies, qu'il fait valoir, qui peuvent produire année commune deux cens cinquante livres, outre le caſuel. Ce terroir contient en terres labourables quatre cens vingt raſieres; en pâtures & prairies, cent dix-neuf, & cent ſoixante-dix neuf en vergers & marais; à quatre-vingt verges la raſiere, vingt pieds la verge, dix pouces au pied. Le bois appellé le Fuſſiau fait les limites de leur terroir, appartenant à M. le Duc d'Orleans & à l'Abbaye de Lieſſis, contenant environ dix-huit cens raſieres. Il y a un autre petit bois, dit le Tramey, qui appartient à M. Martin Prémont, étranger. Il y a auſſi une Mine de fer & un Fourneau, appartenant à l'Abbaye de Lieſſis. Les habitans n'ont cependant aucun commerce, & ſont laboureurs pour la plûpart & manouvriers.

le FERRON, dans la Guienne, Diocèſe, Parlement, Intendance & Election de Bordeaux, a 146 habitans.

FERTANS, dans la Franche-Comté, Diocèſe, Parlement, Intendance, Bailliage & Recette de Beſançon, a 138 habitans.

la FERTAY, dans la Franche-Comté, Diocèſe, Parlement & Intendance de Beſançon, Bailliage & Recette d'Arbois, a 166 habitans.

la FERTE', *Firmitas*. André de la Roque dit que ce nom vient de *Fermeté*, qui ſelon Paſquier, ſignifioit une Forteresſe.

la FERTE', dans le pays Meſſin, Diocèſe, Parlement & Intendance de Metz, Duché de Carignan, a 218 habitans.

la FERTE', Abbaye de Filles, dans le Languedoc, Diocèſe de Nîmes.

la FERTE'-Aleps, Ville, dans le Gâtinois, Diocèſe de Sens, Parlement & Intendance de Paris, Election de Melun, a 850 habitans. C'eſt un Gouvernement particulier de l'Iſle de France. Elle eſt ſituée ſur la Juine, à ſept lieuës de Paris & à trois d'Etampes.

la FERTE'-en-Vidame, dans la Normandie, Diocèſe d'Evreux, Parlement de Paris, Intendance d'Alençon, Election de Verneüil, a 316 habitans. Ce lieu qui eſt un Bourg, a une Châtellenie & une Sergenterie.

la FERTE'-Aurain, Ville, Duché-Pairie, dans le Blêſois, Diocèſe de Blois, Parlement de Paris, Intendance d'Orleans, Election de Romorantin, a 28, habitans. Sa Juſtice reſſortit au Bailliage de Blois. Elle eſt ſituée à ſept lieuës d'Orleans, vers le midi.

la FERTE'-ſur-Amance, dans la Champagne, Diocèſe de Langres, Parlement de Paris, Intendance de Châlons, Election de Langres, a 366 habitans. C'eſt une Baronie mouvante du Roy; elle appartient à Meſſieurs de Choiſeul.

la FERTE'-ſur-Aube, *Firmitas ad Albulam*, Ville, Juſtice Royale, dans la Champagne, Diocèſe de Langres, Parlement de Paris, Intendance de Châlons, Election de Bar-ſur-Aube, a 845 habitans. Cette Ville eſt ſituée au bord de l'Aube, comme le déſigne ſon nom, aux frontiéres de la Bourgogne, à environ trois lieuës de Bar-ſur-Aube. Sa Juſtice eſt du Reſſort du Bailliage de Troyes.

la FERTE'-Bernard, *Firmitas Bernardi*, Ville, dans le Maine, Diocèſe du Mans, Parlement de Paris, Intendance de Tours, Election du Mans, a 1000 habitans. Il y a un Grenier à ſel & une Maiſon de Ville. Elle eſt ſituée ſur la riviere d'Huine, à neuf lieuës du Mans & trente-trois de Paris. Cette Ville eſt cloſe de très-bons murs; & avec peu de réparations, elle ſeroit encore aujourd'hui en état de réſiſter à des partis, & de ſoutenir des Siéges, comme elle a fait autrefois; elle n'a que deux portes de Ville, qui ſont très-belles, & bâties dans un très-bon goût, l'une à l'orient & l'autre à l'occident: on les ferme encore aujourd'hui en hyver à neuf heures, & en été à dix du ſoir, auſſi régulièrement que dans les Villes de guerre. Cette Ville eſt encore cloſe par la riviere d'Huine, qui roule ſes eaux le long des foſſez autour des murs de la Ville, & qui en fait une iſle réguliere; la riviere ayant été pour cet effet partagée au-deſſus de la Ville en pluſieurs bras, dont trois paſſent auſſi au travers de la Ville par-deſſous les maiſons, pour la commodité des habitans & la propreté de la Ville. Pour peu que les eaux ſoient grandes, elles ſe débordent dans les prairies au-deſſus & au-deſſous de la Ville, ce qui fait voir une très-grande étenduë d'eaux, & forme de la Ville une très belle Iſle; le débordement des eaux incommode auſſi beaucoup la Ville, ſurtout dans les caves; & ſouvent même dans les ruës, qui ſont bien droites & bien pavées.

Le Château de la Ferté-Bernard eſt dans l'enceinte des murs de cette Ville, & très-bien clos lui-même de murs particuliers; les tours & le donjon de ce Château ſont encore bons, mais les maiſons en ſont ruinées; il n'en reſte qu'une partie, qui ſert à loger les Officiers du Seigneur & les priſonniers; ceux-ci occupent le donjon & une des tours.

La ville de la Ferté-Bernard étoit frontiére & une des clefs du Royaume de France, du tems que les Anglois poſſédoient la Bretagne, la Normandie & le Perche; c'eſt pourquoi elle a eu pluſieurs Siéges à ſoutenir dans les guerres, tant étrangeres que civiles. L'an 1424. le Comte de Salſbury, Anglois, mit devant cette Ville le Siége, qui dura quatre mois, après leſquels la Ville ſe rendit par compoſition; nonobſtant laquelle le Seigneur Davaugour, Gouverneur de la Ville, fut retenu priſonnier, comme il eſt marqué dans les Chroniques & Annales de France, par François Belleforeſt fol. 332. L'an 1426. Charles VII. & Henry Roy d'Angleterre, firent à la Ferté-Bernard une Trêve; par-là le Seigneur Davaugour fut rétabli dans le Gouvernement de la Ville, par l'entremiſe d'Adam Châtelain, cinquante-neuviéme Evêque du Mans. Dés l'an 1189. après Pâques, il y avoit eu à la Ferté-Bernard un pourparler entre Philippe Auguſte Roy de France & Henry Roy d'Angleterre. Le Cardinal Jean d'Agnane envoyé en qualité de Legat par le Pape Clément, Richard Comte de Poitiers, & pluſieurs Evêques & Seigneurs furent préſens à cet abouchement; mais la Paix fut manquée, ce qui fit qu'après les Fêtes de la Pentecôte, Philippe prit & ravagea Nogent-le-Roy, la Ferté-Bernard, où il demeura trois jours, Montfort-le-Rotrou, le Mans, Vendôme, Tours, & toutes les places circonvoiſines; & Henry ſe voyant vaincu, mourut à Chinon comme inſenſé.

Les habitans de la Ferté-Bernard n'avoient avant le quatorziéme ſiécle pour Egliſe Paroiſſiale, que la Chapelle S. Barthelemy, qui ſubſiſte encore aujourd'hui, & dans laquelle l'on dit la Meſſe trois fois la ſemaine; cette Chapelle n'eſt point dotée. Dés l'an 1367. les habitans firent bâtir une nouvelle Egliſe Paroiſſiale; & pour cela ils abattirent une Chapelle, érigée en l'honneur de Nôtre-Dame, dite des Marais, à la place de laquelle ils

bâtirent leur Egliſe, qui s'appelle encore aujourd'hui du même nom de Nôtre-Dame des Marais, étant dédiée à la ſainte Vierge. Cette Egliſe ne ſe trouvant pas dans la ſuite aſſez vaſte pour contenir le nombre des habitans, qui s'étoit beaucoup augmenté, fut abattuë l'an 1571. & l'on bâtit en ſa place une nouvelle Egliſe, telle qu'elle ſubſiſte aujourd'hui. Cette Egliſe eſt preſque toute bâtie ſur pilotis, auſſi-bien que la plus grande partie des maiſons de la Ville, qui eſt ſituée dans un fond de prairies; c'eſt ſans doute pour cela que l'Egliſe porte le nom de Nôtre-Dame des Marais. Cette Egliſe eſt très-bien & très-régulièrement bâtie. Il y a plus de ſoixante Egliſes Cathédrales dans le Royaume qui ne ſont pas ſi belles; la voûte du Chœur eſt extraordinairement élevée, celle de la Nef eſt encore très-haute; celle des ailes de l'Egliſe ſont plus baſſes, toutes de pierres de taille très-bien unies. Les voûtes des trois Chapelles qui ſont derriere & autour du Chœur, ſont embellies & enrichies de très-belles figures taillées dans la pierre, & ornées de très-beaux culs-de-lampe; le tout d'un travail immenſe. Tous les vitrages de l'Egliſe ſont d'un très-beau verre peint, pénétré au travers. Il y a de très-belles galeries autour de l'Egliſe, par dedans & par dehors, & juſques ſur le ſommet de la Tour, où ſont les cloches. L'Egliſe eſt appuyée & environnée par dehors d'un grand nombre d'arcades très-bien faites, & ornées de quantité de figures de pierre bien travaillées. La Tour quarrée qui ſert de clocher eſt très-haute & très-ſolide; la pointe qui eſt très-longue, eſt toute de plomb: il y a quatre groſſes cloches qui ſont d'accord, dont la plus petite peſe deux mille livres. Il y a encore une groſſe horloge, & une petite cloche pour ſonner les Meſſes baſſes. Il y a auſſi un bon buffet d'Orgues, & un Organiſte gagé. Cette Egliſe eſt pavée de pierres de taille.

La Cure n'a que ſix cens livres de revenu en fond; mais en comptant le caſuel fixe & le caſuel accidentel, elle vaut mille livres. Elle vaudra davantage dans peu, parce que feu M. du Crevy, Evêque du Mans, a uni au revenu de la Cure, le revenu de la Chapelle S. Nicolas de Rambouïllet, qui eſt de trois cens livres de rente, chargée ſeulement d'une Meſſe baſſe, le premier Lundy de chaque mois; qui ne ſont que douze Meſſes baſſes par an, qui s'acquittent dans ladite Egliſe à l'Autel de la Chapelle S. Nicolas. Le Decret d'union eſt rendu en bonne forme, le dix Juin 1716. du conſentement de M. l'Abbé & des Religieux Benédictins de la Couture du Mans; mais le Curé de la Ferté ne joüira du revenu de cette Chapelle, qu'après la mort du Titulaire qui vit encore. L'Abbé de la Couture du Mans eſt Préſentateur de la Cure, & l'Evêque du Mans Collateur. Il faut que les Curez ſoient Graduez, pour poſſeder cette Cure; en effet elle eſt poſſedée depuis long-tems par des Curez, qualifiez des premiers degrez de la Théologie ou du Droit. Il n'y a préſentement dans l'Egliſe de la Ferté que douze Eccléſiaſtiques habituez, & ſix enfans de Chœur, qui ont un Maître de Pleinchant, qui a des Honoraires pour les inſtruire. Il y a trois mille Communians dans la Paroiſſe, ſans compter un grand nombre d'enfans.

Il y a pluſieurs Chapelles, fondées & deſſervies dans l'Egliſe de la Ferté-Bernard. 1°. Celle de S. Gatien fondée en 1375. le 2. Octobre; elle vaut quatre cens livres de rente; elle eſt chargée de trois Meſſes baſſes par ſemaine, & d'un Service ſolemnel le jour de S. Gatien; c'eſt l'Abbé de la Pelice qui eſt le Préſentateur; il doit la préſenter à un des Religieux du Couvent de la Pelice, qui ſuivant la fondation doit demander la Collation à l'Evêque du Mans. 2°. La Chapelle S. Nicolas des Brieres, fondée par Jean Veron & Jeanne Bellanger, qui vaut deux cens cinquante livres de rente: elle eſt chargée de deux Meſſes par ſemaine; c'eſt le Seigneur de Choiſſilly au Maine qui en eſt le Préſentateur. 3°. La Chapelle de S. Jerôme, dite de la Galaciere, fondée le 26. Novembre 1549. elle eſt chargée de trois Meſſes par ſemaine, qui depuis peu ont été réduites à deux, dont l'une doit être dite le Dimanche après la Meſſe Paroiſſiale; les deſcendans de Denis Heullant Conſeiller au Préſidial du Mans, & de Thomas Heullant Bailly de la Ferté-Bernard, en ſont Préſentateurs. 4°. La Chapelle de S. Nicolas de Rambouillet, qui eſt aujourd'hui unie à la Cure, comme il a été dit ci-deſſus, a été fondée en 1583. par Claude d'Angers de Rambouïllet, ſoixante-neuviéme Evêque du Mans; c'eſt l'Abbé de la Couture du Mans qui en eſt Préſentateur. 5°. La Chapelle de ſainte Catherine qui n'a que trente-cinq livres de revenu, eſt chargée d'une Meſſe par ſemaine; les habitans de la Ferté-Bernard en ſont Préſentateurs. 6°. La Preſtimonie du Crucifix, que l'Evêque du Mans a unie depuis peu à la Preſtimonie de Nôtre-Dame; elles ne produiſent enſemble que cinquante livres de revenu; le Prêtre qui en eſt pourvû eſt obligé de dire la premiere Meſſe les Dimanches à cinq heures en été, & au point du jour en hyver, les habitans de la Ferté Bernard y nomment.

Il y a deux Fauxbourgs dépendans de la Ville de la Ferté-Bernard; celui de S. Barthelemi ſitué à l'orient, & celui de S. Julien ſitué à l'occident. Ces deux Fauxbourgs ſont auſſi de la Paroiſſe de la Ville, qui ne s'étend point à la Campagne. Il y a encore un Fauxbourg nommé S. Antoine, contigu à celui de S. Julien, qui a une Egliſe Paroiſſiale; elle eſt une Sucurſale de l'Egliſe Paroiſſiale de Cherré. Le Vicaire deſſervant de S. Antoine eſt amovible. Ce Fauxbourg eſt ſéparé de celui de S. Julien par la riviere de Meſme, qui ſe jette dans la riviere d'Huine, un peu au-deſſous de la Ville de la Ferté. L'Hôtel-Dieu de la Ville eſt ſitué dans le Fauxbourg S. Julien; il n'a que deux mille cinq cens livres de revenu. Les malades ſont gouvernez par une Communauté de Filles, qui ſont préſentement au nombre de huit. Elles ne font que des vœux ſimples. Il y a auſſi un Couvent de Religieuſes, dites de Nôtre-Dame, dans le Fauxbourg S. Barthelemy, dont l'Inſtitut a été fondé par Madame de l'Eſtonnac, pour l'inſtruction des jeunes Filles, auſquelles elles apprennent à lire & à écrire. Elles ſont au nombre de quarante. Elles font des vœux ſolennels. Elles ſe ſont établies à la Ferté, le premier Dimanche de Carême 1633. Il y a auſſi un Couvent de Recollets ſitué hors la Ville près le Fauxbourg S. Barthelemi. Ils ſont au nombre de treize Religieux. Leur Couvent fut fondé par Charles de Lorraine, Seigneur de la Ferté en 1608. & bâti en 1610. Il y a auſſi un Couvent de Benédictins non-réformez, dit la Pelice, ſitué ſur la riviere d'Huine, à un quart de lieuë au-deſſus de la Ville, fondé par les Seigneurs de la Ferté, l'an 1610. Courvalier dit que la Dotation de cette Abbaye fut confirmée l'an 1106. par Barthelemi Archevêque de Tours, & Legat du S. Siége. L'on voit dans les Chartres de cette Abbaye une Bulle de Clement III. datée 12. *Kalendas Maii Indict.* 7. *an. Incarnat.* 1189. adreſſée à l'Abbé & aux Moines, pour leur ſervir

vir de protection. L'Abbé eſt Commandataire. Le revenu de l'Abbé & des Moines eſt de douze mille livres. Les enfans de la Ferté ſont préferez aux autres pour remplir les places dans ce Couvent, parce qu'il a été fondé principalement pour eux.

La Ferté-Bernard eſt un des quatre Doyennez dépendans de l'Archidiaconné de Montfort, l'un des Archidiacounez de l'Egliſe du Mans. Le Doyenné de la Ferté contient vingt-huit Paroiſſes, ſçavoir la Ferté-Bernard, S. Antoine de Rochefort, Cherré, Villennes-la Gonais, Boüair, Lavaray, S. Mexent, S. Quentin, Lamenay, S. Jean des Echelles, Cormes, Courgenard, Grées, S. Ulface, Teligni, S. Bomer, Celon, Cherreau, Avezé, Souviné, Préval, *alias* Gatineau, la Chapelle du Bois, Debaut, S. Aubin des Coudrais, S. Martin des Monts, la Boſſe, Boiſſé le ſec, & S. Hilaire le Lierru. La Juſtice de la Ville de la Ferté-Bernard eſt Baronie-Pairie relevant nuément du Parlement de Paris. Il n'y a d'Officiers de cette Juſtice que le Bailly, ſon Lieutenant, & le Procureur Fiſcal. Le Seigneur de la Ville eſt aujourd'hui M. le Duc de Richelieu. Il y a auſſi dans la Ville une Marêchauſſée, qui avant la réforme faite depuis peu, étoit compoſée d'un Lieutenant du Prevôt du Mans & de quatre Archers. Aujourd'hui elle eſt compoſée d'un Exemt & de quatre Cavaliers. Il y a auſſi un Grenier à ſel, dont il y a quatre Officiers, & un Receveur. Le Grenier s'ouvre les Lundis & les Jeudis de chaque Semaine. Il n'y a point d'Election. La Ville & ſes dépendances relevent de l'Election du Mans, Intendance de Tours. Il y a une Maîtriſe particuliere des Eaux & Forêts, accordée par le Roy au Seigneur de la Ville qui la fait exercer par ſon Bailly. Le Bailly a auſſi levé en l'année 1714. la Charge de Gouverneur de la Ville, nouvellement rétablie par le Roy. Il y avoit ci-devant deux Maires de Ville, l'ancien & l'alternatif, des Echevins & Receveurs de la Maiſon de Ville en titre; mais ces Charges ſupprimées depuis peu, n'ont point encore été levées depuis qu'elles ſont rétablies, & aujourd'hui les Affaires & Biens municipaux ſont regis par un Syndic des Echevins, que les habitans ſe choiſiſſent & nomment de deux ans en deux ans.

On tient à la Ferté-Bernard quatre Foires par chaque année, ſçavoir les 4. May, 4. Juin, 24. Août, & 4. Decembre. Les Marchez tiennent les Lundis de chaque Semaine. Les Foires tiennent auſſi toûjours le Lundi le plus proche du jour auquel elles ſont fixées.

Le terrain de la Ferté-Bernard eſt très-fertile en foins, & en très-bons fromens. Les fumiers ſont preſque inutiles dans le pays. Ils ſont ſi peu recherchez dans la Ville, qu'on ne trouve pas même à qui les donner, & qu'il faut que les habitans donnent de l'argent, pour trouver des perſonnes qui les tirent des écuries, & qui les enlevent hors la Ville. La ſituation du pays eſt très-belle & très-agréable. C'eſt une continuation de deux côteaux fort éleves, de huit lieuës de longueur, ſçavoir depuis Nogent le Rotrou juſqu'à Conerré; entre leſquels deux côteaux, diſtans d'une demi-lieuë l'un de l'autre, regne une continuation de prairies, au milieu deſquelles la riviere d'Huine coule ſes eaux en ſerpentant. La Ville de la Ferté eſt ſituée au milieu d'une de ces Prairies à moitié chemin de Nogent le Rotrou & de Conerré, c'eſt-à-dire à quatre lieuës de l'un, & à quatre lieuës de l'autre. Si ces prairies étoient fauchées, elles produiroient beaucoup plus de foin qu'il n'en pourroit être conſommé ſur les lieux; c'eſt pourquoi on les fait exploiter en herbe par un grand nombre de beſtiaux, & ſur tout de bœufs à engraiſſer, dont on fait un grand commerce. On fait auſſi une grande conſommation de bons fromages; dont il eſt beaucoup parlé dans la Province. Au reſte tout le commerce que l'on fait dans le Canton de la Ferté, ce qui eſt aſſez conſidérable, eſt de groſſes toiles de treillis, & d'étamines.

Les peuples y ſont peu laborieux, fondant leurs principales eſperances ſur la bonté & la fertilité du terrain, d'où quelques-uns appellent la Ville en latin *Fertilitas Bernardi*, d'autres *Feritas*, & d'autres *Fertitas*; mais *Firmitas* eſt le meilleur & celui que l'on trouve dans les plus anciens Dictionnaires. La fertilité du pays eſt encore cauſe que les Peuples y ſont ſujets au vin. Au reſte les habitans de la Ville ſont pleins de politeſſe & d'honneur, mais cependant avares, grands faiſeurs de Contracts de Conſtitution. Il y a dans la Ville un grand nombre d'Officiers de Cour, qui vont chaque année faire leurs quartiers à la Cour: ce qui contribuë beaucoup à la politeſſe des habitans, qui ſont naturellement Guerriers. Il y a actuellement dans la Ville ſix Officiers de Guerre, qui par leurs bons & longs ſervices ſont parvenus à être Chevaliers de S. Loüis & Penſionnaires du Roy. Le Poëte Garnier étoit de la Ferté-Bernard.

Mémoire de Monſieur Guillochon, Curé de la Ferté-Bernard.

la FERTE'-Chaudron, Ville, dans le Nivernois, Diocéſe de Nevers, Parlement de Paris, Intendance de Moulins, Election de Nevers, a 640 habitans. Cette Ville a titre de Baronie; ſon Seigneur prend la qualité de Maréchal & Sénéchal du Nivernois, & prétend à ce titre avoir droit de conduire l'avant-garde de l'Armée du Duc de Nevers, en allant à l'arriere-Ban & en revenant.

la FERTE'-en-Bray, Bourg, dans la Normandie, Pays de Bray, Diocéſe, Parlement & Intendance de Roüen, Election de Neufchâtel, a 868 habitans. Ce Bourg eſt Siége d'une Vicomté & d'une Châtellenie appartenante à la Maiſon de Marignon. Il eſt ſitué à une lieuë de Forges & à une demi-lieuë de Rouvray & de Sigy, entre Gournay & Neufchâtel, ſur une colline, dans un bon pays abondant en grains, & où ſe trouvent des bois & un étang, d'où ſort la riviere d'Andelle. Sa Vicomté comprend cinquante-deux Paroiſſes. Son Egliſe Paroiſſiale eſt deſſervie par un Chanoine Régulier du Prieuré Conventuel de S. Laurent dans la Foret de Lions.

la FERTE'-Freſnel, Bourg, dans la Normandie, Diocéſe d'Evreux, Parlement de Roüen, Intendance d'Alençon, Election de Bernay, a 270 habitans. Ce Bourg eſt ſitué à quatre lieuës de Lire, & à une grande lieuë de S. Evroul. Il y a un Château fort commode.

la FERTE'-Gaucher, *Firmitas Galteri*, Ville, dans la Brie, Diocéſe de Meaux, Parlement & Intendance de Paris, Election de Coulomiers, a 183 habitans. Elle eſt ſituée ſur le Morin, à quatre lieuës au-deſſus de Coulomiers & à cinq au midi de Château-Thierry. Il y a une Manufacture de ſerges.

la FERTE'-Hubault, Ville, dans le Berry, Diocéſe de Bourges, Parlement de Paris, Intendance & Election de Bourges, a 668 habitans. Sa Juſtice reſſortit du Bailliage de Blois. Ce lieu

qui a une Collégiale dédiée à S. Taurin, fut fondé en 1164. par Hervé premier Seigneur de Vierzon; il eſt ſitué à cinq lieuës de Romorantin ſur la Saudre; il y a un beau Château. Jean Duc de Berry donna la Seigneurie de cette Ville, à la ſainte Chapelle de Bourges en 1404. On y tient une Foire. Cette Châtellenie a été poſſedée long-tems par des Seigneurs qui en portoient le même nom, d'où elle a paſſé dans les Maiſons de Vierzon, d'Harcourt, de Montmorency & d'Eſtampes.

la FERTE'-Loupierre, Ville, dans la Champagne, Diocèſe de Sens, Parlement & Intendance de Paris, Election de Joigny, a 796 habitans.

la FERTE'-Macé, Bourg, dans la Normandie, Diocèſe de Séez, Parlement de Roüen, Intendance d'Alençon, Election de Falaiſe, a 2150 habitans.

la FERTE'-Milon, *Firmitas Milonis*, Ville, dans la Picardie, Diocèſe de Senlis, Parlement de Paris, Intendance de Soiſſons, Election de Creſpy, a 2170 habitans. Il y a un Bailliage & une Châtellenie qui reſſortiſſent au Bailliage de Creſpy. Elle a pris le nom du Comte Milon, qui la fit bâtir ſous le regne de Louis le Gros; le celebre Jean Racine y eſt né. Cette Ville eſt ſituée ſur la riviere d'Ourques, qui la diviſe en haute & baſſe; il y a deux Cures, celle de la Ville & celle de la Chauſſée; la premiere eſt un Prieuré de la Congrégation de France. L'on tient ici deux Marchez par Semaine; l'on croit que ſon nom vient, comme on l'a déja dit, de ſon Fondateur, que l'on croit le Comte Milon; & de la ſituation & force de ſon Château & de la Ville haute.

la FERTE'-S. Agnant, dans le Bléſois, Diocèſe de Blois, Parlement de Paris, Intendance d'Orleans, Election de Romorantin, a 160 habitans. Sa Juſtice reſſortit au Bailliage de Blois.

la FERTE'-ſur-Peron, dans la Picardie, Diocèſe de Laon, Parlement de Paris, Intendance de Soiſſons, Election de Laon, a 405 habitans.

la FERTE'-S. Aubin, *Firmitas ſancti Albini*, Bourg, dans l'Orleanois, Diocèſe d'Orleans, Parlement de Paris, Intendance & Election d'Orleans, a 1280 habitans. Ce Bourg eſt ſitué entre Orleans & la Ferté-Aurain, à trois lieuës de l'une & de l'autre.

la FERTE'-S. Cyr, dans l'Orleanois, Diocèſe d'Orleans, Parlement de Paris, Intendance d'Orleans, Election de Beaugency, a 210 habitans.

la FERTE'-S. Samſon, dans la Normandie, Diocèſe, Parlement & Intendance de Roüen, Election de Lions, a 660 habitans. Mademoiſelle de Seignelay en eſt Dame.

la FERTE'-ſous-Jouarre, *Firmitas ſuper Jorram*, Ville, dans la Brie, Diocèſe de Meaux, Parlement & Intendance de Paris, Election de Meaux, a 848 habitans. Cette Ville eſt ſituée ſur la Marne, ſur laquelle elle a un Pont de bois à la chûte du petit Morin; elle eſt diviſée par la Marne en trois parties, dont celle du milieu eſt dans une Iſle que forme la Marne; elle eſt preſque toute occupée du Château, qui eſt grand & d'une belle Architecture. Cette Ville a pris ſon nom de ſa proximité de l'Abbaye de Jouarre. On l'appelle ſouvent dans les Actes, la Ferté au Col.

la FERTE'-ſur-Groſne, *Firmitas ad Gronam*, Bourg, dans la Bourgogne, à deux lieuës au midi de Châlon, ſur la Riviere de Groſne. Il y a une Abbaye.

la FERTE'-ſur-Oiſe, dans la Picardie, Abbaye de Filles de l'Ordre de S. Benoît, Diocèſe de Laon.

la FERTE'-Vinetil, Bourg, dans la Beauce, Diocèſe de Blois, Parlement de Paris, Intendance d'Orleans, Election de Châteaudun, a 393 habitans.

FERVACHE, dans la Normandie, Diocèſe de Coutances, Parlement de Roüen, Intendance de Caën, Election de S. Lo, a 472 habitans.

FERVAQUES, Bourg, ſur le Lezon ou la Touque, dans la Normandie, Diocèſe de Liſieux, Parlement de Roüen, Intendance d'Alençon, Election de Liſieux, a 1166 habitans. L'on y fait beaucoup d'étoffes de laines, nommées frocs, dont on fournit les Provinces voiſines de la Normandie. Ce Bourg eſt ſitué entre Liſieux & Vimontiers, à une lieuë de Livarrot.

FERVAQUES, *Fervaquia*, dans la Picardie, Diocèſe de Noyon, Parlement de Paris, Intendance d'Amiens, Election de Noyon, a 16 habitans. Il y avoit une Abbaye qui fait l'article ſuivant.

FERVAQUES, *Fervaquia* ou *Fervida Aqua*, Abbaye de Filles, Ordre de Cîteaux, Fille de Clairvaux. Elle a été fondée le 3. des Calendes de Juin 1143. par Reygnier, Seigneur de Ponſſomme, Sénéchal de Vermandois, de concert avec Eliſabeth ſa femme. Elle a été transferée depuis en la Ville même de S. Quentin, où elle eſt encore. L'on voit la ſource de la Somme dans le milieu de la Cour de la Ferme qui y eſt reſtée.

FERUSSAC, dans l'Agenois, Diocèſe d'Agen, Parlement de Paris, Intendance de Bordeaux, Election d'Agen, a 199 habitans.

FES

FESCAMP, dans la Picardie, Diocèſe d'Amiens, Parlement de Paris, Intendance d'Amiens, Election de Mondidier, a 261 habitans.

FESCAMP, *Fiſcannum*, Ville & Baronie, dans la Normandie, Diocèſe, Parlement & Intendance de Roüen, Election de Montvilliers, a 7168 habitans. Cette Ville qui a un Grenier à ſel, une Sénéchauſſée, un Corps de Ville, & une Amirauté, eſt ſituée à la chute d'une petite Riviere, au bord de la Mer, à huit lieuës du Havre, à ſix de Montvilliers, & à quatorze de Roüen. Elle a un petit Port propre pour les Barques.

Cette Ville qui eſt un Gouvernement particulier du Gouvernement Militaire du Havre de Grace, eſt connuë dès le ſeptiéme Siécle. Feſcamp a dix Paroiſſes, dont trois ſont hors des murs, outre l'Abbaye; elle a un Collége où l'on enſeigne les Humanitez, un Couvent de Capucins, un de Religieuſes de l'Annonciade, un Hôpital, & une Commanderie de Malthe. Son commerce conſiſte en draperies, ſerges, toiles, dentelles, tannerie & chapeaux. Il y a auprés une belle Carriere de pierres. Ses habitans envoyent à la pêche de la morüe dans la Manche. L'on y tient un Marché conſidérable tous les Samedis. Richard I. Duc de Normandie y a fondé une celebre Abbaye de l'Ordre & de la Réforme de S. Benoît. Elle eſt dédiée à la Trinité; c'étoit auparavant une Abbaye de Religieuſes, que S. Vaneng Seigneur de Feſcamp fonda en 662. Cette Abbaye qui dépend immédiatement du S. Siége, jouit des droits Epiſcopaux ſur les dix Paroiſſes de la Ville, & ſur les ſiens autres diſperſées dans le

Diocèſe de Roüen ; elle joüit de cent mille livres de revenu, dont il y en a ſoixante mille pour l'Abbé & quatre mille pour les Religieux. Son Egliſe Abbatiale eſt très-belle & très-riche en ornemens. L'Abbaye poſſede dix Baronies, dont celles de Feſcamp & de Witteſleur forment la Manſe Abbatiale. Elle a un Official pour les vingt-ſix Paroiſſes de ſes dépendances, dont il a droit d'aſſembler les Curez en Synode.

FESCHIER, dans la Champagne, Diocèſe de Reims, Parlement de Paris, Intendance de Châlons, Election de Rhetel, à 73 habitans.

FESNE-ſur-Apance, dans la Franche-Comté, Diocèſe, Parlement & Intendance de Beſançon, Bailliage & Recette de Veſoul, à 838 habitans.

FESQUE, dans la Normandie, Diocèſe, Parlement & Intendance de Roüen, Election de Neufchatel, à 341 habitans. M. de Vieuxbourg en eſt Seigneur.

FESE, Abbaye. *Voyez* Faize.

FESSANVILLIER, dans la Normandie, Diocèſe d'Evreux, Parlement de Paris, Intendance d'Alençon, Election de Vernoüil, à 217 habitans.

FESSENHEIM, dans la haute Alſace, Diocèſe de Baſle, Conſeil & Intendance d'Alſace, Bailliage d'Enſisheim, à 185 habitans.

les FESSES, dans la Franche-Comté, Diocèſe, Parlement & Intendance de Beſançon, Bailliage & Recette de Poligny, à 168 habitans.

FESSEVILLERS, dans la Franche-Comté, Diocèſe, Parlement & Intendance de Beſançon, Bailliage & Recette de Baume, à 131 habitans.

FESSEY-Deſſus & Deſſous, dans la Franche-Comté, Diocèſe, Parlement & Intendance de Beſançon, Bailliage de Veſoul, à 95 habitans.

FESTALLEN, dans le Périgord, Diocèſe de Périgueux, Parlement & Intendance de Bordeaux, Election de Périgueux, à 919 habitans.

FESTE, dans la Bourgogne, Diocèſe d'Autun, Parlement & Intendance de Dijon, Bailliage & Recette d'Arnay-le-Duc, à 186 habitans. Il y a un Prieuré de l'Ordre de S. Benoît.

FESTE-S. André, dans le bas Languedoc, Diocèſe d'Alet, Parlement & Intendance de Toulouſe, Recette d'Alet, à 618 habitans.

la FESTE, dans la Guienne, Diocèſe, Parlement, Intendance & Election de Bordeaux, à 1910 habitans.

FESTIEUX, dans la Picardie, Diocèſe de Laon, Parlement de Paris, Intendance de Soiſſons, Election de Laon, à 485 habitans.

FESTIGNY, dans la Bourgogne, Diocèſe d'Auxerre, Parlement de Paris, Intendance de Dijon, Bailliage & Recette d'Auxerre, Grenier à ſel de Clamecy, à 112 habitans. Ce lieu eſt ſitué proche de Coulange-ſur-Yonne ; c'eſt un pays de plaine.

FESTIGNY-les-Hameaux, dans la Champagne, Diocèſe de Reims, Parlement de Paris, Intendance de Châlons, Election d'Epernay, à 491 habitans.

FESTUBERT, dans l'Artois, Diocèſe d'Arras, Parlement de Paris, Intendance d'Amiens, Gouvernement d'Arras, Bailliage & Recette de Bethune, à 274 habitans.

FET

FETIGNY, dans la Franche-Comté, Diocèſe, Parlement & Intendance de Beſançon, Bailliage & Recette d'Orgelet, à 181 habitans.

FETILLIEU, dans le Dauphiné, Diocèſe de Bellay, Parlement & Intendance de Grenoble, Election de Gap, à 462 habitans.

FEU

FEUCHEROLLES, dans l'Iſle de France, Diocèſe, Parlement, Intendance & Election de Paris, à 271 habitans.

la FEUGE, dans le Berry ; c'eſt une Seigneurie, qui fait partie de la Paroiſſe de Jeu.

FEUGERETZ, dans la Normandie, Diocèſe de Séez, Parlement de Roüen, Intendance & Election d'Alençon, à 116 habitans.

FEUGEROLLES, Bourg, dans le Forez, Diocèſe de Lion, Parlement de Paris, Intendance de Lion, Election de S. Eſtienne, à 1134 habitans.

FEUGUIERES, dans la Picardie, Diocèſe d'Amiens, Parlement de Paris, Intendance d'Amiens, Election d'Abbeville, à 92 habitans.

FEUILLADE, dans l'Angoumois, Diocèſe d'Angoulême, Parlement de Paris, Intendance de Limoges, Election d'Angoulême, à 68 habitans.

FEUILLADE. *Voyez* Hommes de la Feüillade.

la FEUILLADE, dans le Périgord, Diocèſe de Sarlat, Parlement & Intendance de Bordeaux, Election de Sarlat, à 364 habitans.

la FEUILLADE, Château & Comté appartenant au Vicomte d'Aubuſſon, Duc de Roüanez-la-Feüillade, dans la Marche, Diocèſe de Limoges ; il releve de la Sénéchauſſée de Gueret.

FEUILLANS, *Fulienſes*, dans le haut Languedoc, Diocèſe de Rieux, Parlement & Intendance de Toulouſe, Recette de Rieux, à 256 habitans. Il y a une Abbaye qui fait l'article ſuivant.

FEUILLANS, *Fulii*, *Beata Maria Fulcenſis Abbatia*, eſt une celebre Abbaye d'Hommes. Elle a été fondée le 6. des Ides de Juillet l'an 1162. ſelon d'autres 1169. à deux lieuës de Rieux, ſur la riviere de Touche. Elle étoit Fille de la Creſte, au Diocèſe de Langres ; mais à préſent c'eſt le Chef de la Congregation de la plus étroite Obſervance de Cîteaux. L'Abbé eſt electif, triennal, & General de cette Congrégation. Cette Abbaye vaut en tout de revenu vingt-cinq à trente mille livres. Le Bienheureux Jean de la Barriere ſon Abbé Commandataire réforma ſon Abbaye, & prit l'Inſtitut ancien & auſtere de Cîteaux, inſtitua la Congregation qui a pris le nom de l'Abbaye où elle a pris naiſſance, & obtint permiſſion de s'établir dans ce Royaume.

la FEUILLE, Bourg, dans la Normandie, Diocèſe, Parlement & Intendance de Roüen, Election de Lions, à 1608 habitans.

la FEUILLE, dans la Normandie, Diocèſe de Coutances, Parlement de Roüen, Intendance de Caën, Election de Coutances, à 650 habitans.

les FEUILLE'ES, dans la Bourgogne, Diocèſe de Lion, Parlement & Intendance de Dijon, Recette de Breſſe, à 55 habitans.

FEUILLET, dans la Touraine.

FEUILLETIN. *Voyez* Felletin.

FEUILLEUSE, dans la Normandie, Diocèſe d'Evreux, Parlement de Paris, Intendance d'Alençon, Election de Vernoüil, à 95 habitans.

FEUILLIENS, dans la Breſſe, Diocèſe de Bellay, Parlement & Intendance de Dijon, Bailliage & Recette de Breſſe, à 1172 habitans.

FEULLE, dans la Franche-Comté, Diocèſe, Parlement & Intendance de Beſançon, Bailliage & Recette de Baume, à 41 habitans.

FEUMY, dans le Roüergue, Diocèſe de Rodez, Parlement de Toulouſe, Intendance de Montauban, Election de Villefranche, à 581 habitans. Il y a des mines de charbon de pierre dans le territoire de ce lieu.

FEUQUIERES, *Fiſcaria*, dans la Picardie, Diocèſe d'Amiens, Parlement de Paris, Intendance & Election d'Amiens, à 575 habitans. Ce lieu qui eſt ſitué en plaine, à quatre lieuës d'Abbeville, quatre d'Eu, quatre de S. Valery & deux de Gamaches, eſt du Bailliage d'Oiſemont. La Cure qui vaut mille livres, eſt à la nomination du Prieur de Pontdormy. Le terroir produit grains & cidre. L'Abbaye de S. Riquier eſt Seigneur de ce lieu avec M. de Laiſſeval. Le commerce conſiſte en toile. De ce lieu dépend Feuquevolle.

FEUQUIERES, Bourg, dans la Picardie, Diocèſe de Beauvais, Parlement & Intendance de Paris, Election de Beauvais, à 1891 habitans.

FEUQUEROLLES, dans la Normandie, Diocèſe d'Evreux, Parlement de Roüen, Intendance d'Alençon, Election de Conches, à 239 habitans. Le Seigneur de ce lieu eſt Vaſſal de l'Evêque d'Evreux : il le doit conduire le jour qu'il prend poſſeſſion de l'Evêché, depuis la Maiſon de la Croſſe, juſqu'à l'Egliſe Cathédrale, en jettant de la paille devant lui par où il doit marcher. C'eſt auſſi lui qui lui donne le premier coup à boire au dîner ſuivant, dans une Coupe d'argent doré avec ſon couvercle eſtimée quatre marcs, après quoi cette Coupe lui appartient.

FEUQUEROLLES, dans la Normandie, Diocèſe, Parlement & Intendance de Roüen, Election d'Andely, à 86 habitans. M. de Boullainvilliers en eſt Seigneur.

FEURG, dans la Franche-Comté, Diocèſe, Parlement & Intendance de Beſançon, Bailliage & Recette de Gray, à 105 habitans.

FEURS, Bourg, dans le Forez, Diocèſe de Lion, Parlement de Paris, Intendance de Lion, Election de Roanne, à 350 habitans. Il y a une Châtellenie Royale reſſortiſſante à la Sénéchauſſée de S. Eſtienne. Cette Ville eſt fort ancienne ; Ptolomée & l'Itineraire de Peutinger en font mention, ſous le nom de *Forum Seguſianorum*. Elle a donné le nom à la Province de Forez ; elle eſt ſituée ſur la Loire, dans un fort beau Pays, à ſix lieuës de Roanne & à huit de Lion, à la chûte de la riviere de Lignon.

FEUTRY, dans l'Artois, Diocèſe d'Arras, Parlement de Paris, Intendance d'Amiens, Gouvernement, Bailliage & Recette d'Arras, à 176 habitans.

FEUX & la Roche, Prevôté, dans le Berry, Election de Bourges, Parlement de Paris, Intendance & Election de Bourges, à 180 habitans.

FEY

FEY, dans le pays Meſſin, Diocèſe, Parlement, Intendance & Recette de Metz, à 230 habitans.

FEY-Luns, dans le haut Languedoc, Diocèſe d'Alet, Parlement & Intendance de Toulouſe, Recette d'Alet, à 148 habitans.

FEYRAC, dans le Périgord, Diocèſe de Sarlat, Parlement & Intendance de Bordeaux, Election de Sarlat, à 279 habitans.

FEYS ou S. Pardoux de Feys, dans le Périgord, Diocèſe de Périgueux, Parlement & Intendance de Bordeaux, Election de Périgueux, à 1419 habitans.

FEYSSAL, dans la Provence, Diocèſe de Gap, Parlement & Intendance d'Aix, Recette de Gap, à 410 habitans. Ce lieu eſt ſitué près d'Auzoy.

FEYSSIN, dans le Dauphiné, Diocèſe de Vienne, Parlement & Intendance de Grenoble, Election de Vienne, à 220 habitans.

FEYT, dans le Limoſin, Diocèſe de Limoges, Parlement de Bordeaux, Intendance de Limoges, Election de Tulles, à 293 habitans.

FEZ

FEZENZAC, *Pagus Fidentiacus*, Pays ; c'eſt le nom que portoit la partie la plus conſidérable du Comté d'Armagnac d'aujourd'hui. Il a été poſſedé par une branche Cadette des Ducs de Gaſcogne ; & depuis il eſt paſſé aux Comtes d'Armagnac, Cadets des Comtes de Fezenzac, qui ont ſubſtitué le nom d'Armagnac pour cette partie, dont il ne faiſoit que la moindre portion. Il n'en reſte plus guere de memoire que dans le Bourg de Vic de Fezenzac, qui en a gardé le nom, comme il le lui avoit donné ; ce Pays étoit connu ſous ce nom dès le regne de Loüis le Débonnaire.

FEZENZAGUEL, Vicomté, faiſant partie de l'Armagnac ; ſa Ville Capitale eſt Mauveſin : ce Vicomté a eu des Seigneurs Cadets des Comtes d'Armagnac. Gerard III. en dépoüilla le Seigneur, & réünit ce Pays au Comté d'Armagnac. Son nom eſt un diminutif de celui de Fezenzac.

FIA

FIAC, Juſtice Royale, non reſſortiſſante, dans le haut Languedoc, Diocèſe de Caſtres, Parlement & Intendance de Toulouſe, Recette de Caſtres, à 666 habitans.

FIANCE'E, dans le Dauphiné, Diocèſe de Valence, Parlement & Intendance de Grenoble, Election de Valence, à 500 habitans.

FIC

FICHEUX, dans l'Artois, Diocèſe d'Arras, Parlement de Paris, Intendance d'Amiens, Gouvernance, Bailliage & Recette d'Arras, à 181 habitans.

FICQUEFLEUR, *voyez* Fiquefleur.

FIE

FIE', Bourg, dans le Maine, Diocèſe du Mans, Parlement de Paris, Intendance de Tours, Election du Mans, à 869 habitans.

FIEF-de-Chaudenay, dans la Bourgogne, Diocèſe d'Autun, Parlement & Intendance de Dijon, Bailliage & Recette de Semur en Auxois, à 516 habitans.

FIEF-de-Meſplau, dans la Flandre Vallonne, Diocèſe de Tournay, Parlement de Dolay, Intendance & Subdélégation de Lille, à 206 habitans.

le FIEF, dans la Franche-Comté, Diocèſe, Parlement & Intendance de Beſançon, Bailliage & Recette de Poligny, à 212 habitans.

le FIEF-de-Soſey, dans le pays Meſſin, Diocèſe, Parlement, Intendance & Recette de Metz, à 600 habitans.

le FIEF-Sauvin, Bourg, dans l'Anjou, Diocèſe d'Angers, Parlement de Paris, Intendance de Tours,

Tours, Election d'Angers, a 635 habitans.

FIEFS, dans l'Artois, Diocèſe d'Arras, Parlement de Paris, Intendance d'Amiens, Gouvernance d'Arras, Bailliage & Recette de Saint-Pol, a 525 habitans.

les FIEFS-d'Authon, dans la Beauce, Diocèſe de Chartres, Parlement de Paris, Intendance d'Orleans, Election de Châteaudun, a 310 habitans.

les FIEFS, dans la Picardie, Diocèſe d'Amiens, Parlement de Paris, Intendance d'Amiens, Election de Doulens, a 293 habitans.

FIENICHE, dans la Picardie, Diocèſe de Noyon, Parlement de Paris, Intendance de Soiſſons, Election de Noyon, a 342 habitans.

FIENNES, dans le Boulonnois, Diocèſe de Boulogne, Parlement de Paris, Intendance d'Amiens, a 360 habitans.

FIENOILLER, dans la Picardie, Diocèſe d'Amiens, Parlement de Paris, Intendance d'Amiens, Election de Doulens, a 842 habitans.

FIER-le-grand, dans la Flandre, Diocèſe de Cambray, Parlement de Douay, Intendance & Gouvernement de Maubeuge, a 256 habitans.

FIER-le-petit, dans la Flandre, Diocèſe de Cambray, Parlement de Douay, Intendance & Gouvernance de Maubeuge, a 187 habitans.

FIERVILLE, dans la Normandie, Diocèſe de Coutances, Parlement de Paris, Intendance de Caën, Election de Valognes, a 216 habitans. M. des Bereaux, Prélident à l'Election de Valognes, qui préſente à la Cure, eſt Seigneur de ce lieu. Il y a deux Foires, l'une à la S. Gilles & l'autre au mois de Novembre. Les droits ſont au Seigneur.

FIERVILLE en Beſſin, dans la Normandie, Diocèſe de Bayeux, Parlement de Roüen, Intendance & Election de Caën, a 59 habitans.

FIERVILLE-la-Champagne, dans la Normandie, Diocèſe de Bayeux, Parlement de Roüen, Intendance & Election de Caën, a 136 habitans.

le FIEU, dans la Guienne, Diocèſe, Parlement, Intendance & Election de Bordeaux, a 565 habitans.

le FIEU, dans le bas Languedoc, Diocèſe du Puy, Parlement de Toulouſe, Intendance de Montpellier, Recette du Puy, a 84 habitans.

FIEUX, dans le Condomois, Diocèſe de Condom, Parlement & Intendance de Bordeaux, Election de Condom, a 604 habitans.

FIG

FIGANIERE, dans la Provence, Diocèſe de Fréjus, Parlement & Intendance d'Aix, Viguerie & Recette de Draguignan, a 300 habitans. Il y a un Couvent de Trinitaires, qui deſſervent la Chapelle de Saint-Pons, qui eſt en grande recommandation pour la guériſon des malades, qui ſe couchent dans le Sepulchre de ce Saint.

FIGAROL, dans le Comté & du Diocèſe de Comenges, Parlement de Toulouſe, Intendance d'Auch, Election de Comenges, a 210 habitans.

FIGAS, dans le Comté & du Diocèſe de Comenges, Parlement de Toulouſe, Intendance d'Auch, Election de Comenges, a 204 habitans.

FIGEAC, *Figeacum*, Ville, dans le Quercy, Diocèſe de Cahors, Parlement de Toulouſe, Intendance de Montauban, Chef-lieu d'une Election, a 3200 habitans. Cette Ville eſt ſituée ſur la Sele, à neuf lieuës à l'orient de Cahors, aux frontières de l'Auvergne. Elle eſt ancienne. Pepin Roy d'Italie, fils de Loüis le Débonnaire, y fonda l'an 815. une Abbaye, que le Pape Eſtienne IV. conſacra l'année ſuivante, dans le voyage qu'il fit en France, pour couronner Loüis le Débonnaire Empereur. Elle a été ſecariſée par Paul III. Cette Abbaye vaut huit mille livres de rente. Il y a auſſi un Chapitre de quatre Dignitez & huit Canonicats. Cette Place étoit forte dans les guerres de la Religion : les Calviniſtes l'ont ſurpriſe en 1576. par la trahiſon de quelques habitans, qui étoient de leur Religion ; ils maſſacrerent la plus grande partie des Catholiques, pillerent & brûlerent la Ville ; dans la ſuite, ils la rétablirent & la fortifierent d'une bonne Citadelle. La Ville n'a été remiſe au Roy qu'en 1622. que l'on a fait raſer la Citadelle, & les Fortifications de la Ville.

FIGNAU, dans le haut Languedoc, Diocèſe de Montauban, Parlement & Intendance de Toulouſe, Recette de Montauban, a 310 habitans. L'on y cultive beaucoup de tabac.

FIGNERELLE, dans la Franche-Comté, Diocèſe, Parlement & Intendance de Beſançon, Bailliage & Recette de Veſoul, a 105 habitans.

FIGNIERES, dans la Picardie, Diocèſe d'Amiens, Parlement de Paris, Intendance d'Amiens, Election de Mondidier, a 293 habitans.

FIGUERAS, dans le Baſadois, Diocèſe de Baſas, Parlement & Intendance de Bordeaux, Election de Condom, a 238 habitans.

FIJ

FIJAGUET-Boiſſeau, dans le Roüergue, Diocèſe de Rodez, Parlement de Toulouſe, Intendance de Montauban, Election de Villefranche, a 306 habitans.

FIJAGNET-Rey, dans le Roüergue, Diocèſe de Rodez, Parlement de Toulouſe, Intendance de Montauban, Election de Villefranche, a 268 habitans.

FIL

FIL ou le Fil de Laire, dans la Normandie, Diocèſe d'Evreux, Parlement de Roüen, Intendance d'Alençon, Election de Conches, a 1078 habitans.

FILAIN, dans la Picardie, Diocèſe de Soiſſons, Parlement de Paris, Intendance & Election de Soiſſons, a 261 habitans.

FILIEURES, dans l'Artois, Diocèſe d'Arras, Parlement de Paris, Intendance d'Amiens, Gouvernance d'Arras, Bailliage & Recette d'Heſdin, a 537 habitans.

FILLAIN, dans la Franche-Comté, Diocèſe, Parlement & Intendance de Beſançon, Bailliage & Recette de Veſoul, a 132 habitans.

FILLE-Châtel, Terre, dans l'Election de Langres, appartenante à Madame du Houſſet, veuve du Chancelier de feu Monſieur.

FILLE' & Guecelard, Bourg, dans le Maine, Diocèſe du Mans, Parlement de Paris, Intendance de Tours, Election du Mans, a 679 habitans.

FILLECEN, dans la haute Alſace, Diocèſe de Baſle, Conſeil & Intendance d'Alſace, Bailliage d'Altkirck, a 131 habitans.

le FILLET, dans l'Anjou, Diocèſe d'Angers, Parlement de Paris, Intendance de Tours, Election d'Angers, a 835 habitans.

FILLOLS, dans le Rouſſillon, Diocèſe de Perpignan, Conſeil & Intendance de Rouſſillon, Viguerie de Conflant, a 114 habitans.

FILSDORFF, dans le pays Meſſin, Diocèſe, Parlement, Intendance & Recette de Metz, a 23 habitans.

FILTS-JAMES, Duché, dans la Picardie, Diocèſe de Beauvais, Parlement de Paris, Intendance de Soiſſons, Election de Clermont, a 323 habitans. Ce lieu ſe nommoit Ouarty; il a été érigé en Duché-Pairie pour M. le Maréchal Duc de Berwick, fils naturel du Roy d'Angleterre Jacques II. ſous le nom de Filts-James.

FILY ou Saint-Malo de Fily, dans la Bretagne, Diocèſe de Saint-Malo, Parlement de Rennes, Intendance de Nantes, Recette de Saint-Malo, a 310 habitans.

FIN

FINESTRET, dans le Rouſſillon, Diocèſe de Perpignan, Conſeil & Intendance de Rouſſillon, Viguerie de Conflant, a 269 habitans.

FINGES ou S. Michel de Finges, Bourg, dans l'Anjou, Diocèſe d'Angers, Parlement de Paris, Intendance de Tours, Election de Château-Gontier, a 400 habitans.

FINHAM, dans le haut Languedoc, Diocèſe de Montauban, Parlement & Intendance de Toulouſe, Recette de Montauban, a 1118 habitans.

FINS, Baronie, dans le Berry, Reſſort d'Iſſoudun.

FINS & les Butez, dans la Bourgogne, Diocèſe d'Autun, Parlement & Intendance de Dijon, Bailliage, Grenier à ſel & Recette de Charolle, a 168 habitans. Ce lieu eſt ſitué dans un petit pays plat: il y a des bois. L'Evêque d'Autun eſt Collateur de la Cure. Les Buttes & Verdera dépendent de ce lieu, qui eſt de la Paroiſſe de Martigny.

les FINS, dans la Franche-Comté, Diocèſe, Parlement & Intendance de Beſançon, Bailliage & Recette de Pontarlier, a 386 habitans.

FIQ

FIQUEFLEUR ou Ficquefleur, dans la Normandie, Diocèſe, Parlement & Intendance de Roüen, Election de Pontaudemer, a 135 habitans. M. Dablon en eſt Seigneur.

FIR

FIRBEYS, dans le Périgord, Diocèſe de Périgueux, Parlement & Intendance de Bordeaux, Election de Périgueux, a 671 habitans.

FIRFOL, dans la Normandie, Diocèſe de Liſieux, Parlement de Roüen, Intendance d'Alençon, Election de Liſieux, a 318 habitans.

FIRMIGNY, Bourg, dans le Forez, Diocèſe de Lion, Parlement de Paris, Intendance de Lion, Election de Saint-Etienne, a 1178 habitans.

FIRVILLE, dans la Normandie, Diocèſe de Liſieux, Parlement de Roüen, Intendance d'Alençon, Election de Liſieux, a 316 habitans.

FIS

FISLEY, dans la Bourgogne, Diocèſe de Châlon, Parlement & Intendance de Dijon, Bailliage & Recette de Châlon, a 149 habitans. Ce lieu dépend de la Paroiſſe de Moroge.

FISMES, *Fima*, Ville, dans la Champagne, Diocèſe de Reims, Parlement de Paris, Intendance de Châlons, Election de Reims, a 1832 habitans. Cette Ville eſt très-ancienne; les Itineraires en font mention, ſous le nom de *Fines*, juſqu'au-delà du neuviéme ſiécle. Il s'y eſt tenu deux Conciles-Provinciaux en 881. Cette Ville étoit du Domaine de l'Egliſe de Reims; les Archevêques l'aliénerent en faveur des Comtes de Champagne, qui leur en faiſoient hommage. Depuis la réunion de la Champagne, nos Rois ont mis la Prevôté de Fiſmes ſous le Bailliage de Vitry. La Juſtice & le Domaine utile de la Ville, ſont à la Communauté des habitans. C'eſt un Gouvernement ſimple, du Gouvernement de Champagne. Il y a Bailliage particulier, reſſortiſſant au Préſidial de Reims. Son ancien nom Latin de *Fines*, d'où eſt venu ſon nom moderne, vient lui-même de ce que cette Ville eſt à l'extrémité du Diocèſe de Reims vers Châlons, & de ce qu'elle ſervoit auſſi de limites au Royaume d'Auſtralie, vers celui de Soiſſons.

FISTAUZAC, dans l'Agenois, Diocèſe d'Agen, Parlement & Intendance de Bordeaux, Election d'Agen, a 154 habitans.

FIT

FITIGNIEUX, dans le pays de Valromey, Diocèſe de Genéve, Parlement & Intendance de Dijon, Bailliage & Recette de Bugey, a 208 habitans.

FETILLIEU, dans le Dauphiné, Diocèſe de Vienne, Parlement & Intendance de Grenoble, Election de Vienne, a 210 habitans.

FITOU, dans le bas Languedoc, Diocèſe de Narbonne, Parlement de Toulouſe, Intendance de Montpellier, Recette de Narbonne, a 360 habitans.

FITOU ou la petite Fitou, dans le Comté & du Diocèſe de Comenges, Parlement de Toulouſe, Intendance d'Auch, Election de Comenges, a 214 habitans.

la FITTE, dans l'Agenois, Diocèſe d'Agen, Parlement & Intendance de Bordeaux, Election d'Agen, a 1345 habitans.

la FITTE, dans le bas Armagnac, Diocèſe d'Aire, Parlement de Toulouſe, Intendance d'Auch, Election de Riviere-Verdun, a 310 habitans.

la FITTE, dans le Comté & du Diocèſe de Comenges, Parlement de Toulouſe, Intendance d'Auch, Election de Comenges, a 240 habitans.

la FITTE-Toupiere, dans le bas Armagnac, Diocèſe d'Auch, Parlement de Toulouſe, Intendance d'Auch, Election d'Aſtarac, a 186 habitans.

la FITTE-Vigourdane, dans le haut Languedoc, Diocèſe de Rieux, Parlement & Intendance de Toulouſe, Recette de Rieux, a 455 habitans.

FIV

FIVES, dans la Flandre, Diocèſe de Tournay, Parlement de Doüay, Intendance & Subdélégation de Lille, a 616 habitans. Il y a un Prieuré Conventuel de Benédictins, de la Congrégation de S. Maur, dépendant de S. Nicaiſe de Reims; c'eſt la ſeule Maiſon que cette Congrégation ait en Flandre. Ce lieu eſt tout près de Lille.

FIX

FIX ou S. Geneix de Fix, dans l'Auvergne, Diocèſe de Saint-Flour, Parlement de Paris, In-

tendance de Riom, Election de Brioude, a 200 habitans.

FIX ou S. Julien de Fix, dans l'Auvergne, Diocèse de Saint-Flour, Parlement de Paris, Intendance de Riom, Election de Brioude, a 455 habitans.

FIXEIM, dans le pays Messin, Diocèse, Parlement, Intendance & Recette de Metz, a 49 habitans.

FIXEY, dans la Bourgogne, Diocèse de Langres, Parlement, Intendance, Bailliage & Recette de Dijon, a 158 habitans. Ce lieu est un pays de vignes, distant d'une lieuë & demie de Dijon, entre Dijon & Nuits, en plain pays du côté du Soleil levant.

FIXIN, dans la Bourgogne, Diocèse de Langres, Parlement, Intendance, Bailliage & Recette de Dijon, a 397 habitans. Ce lieu est dans la même situation, & dépend de celui ci-dessus.

FLA

FLABA, sur les frontiéres de Champagne, Diocèse de Reims, Parlement & Intendance de Metz, Prevôté de la ville de Mouzon, a 78 habitans.

FLABAIX, dans le pays Messin, Diocèse de Verdun, Parlement & Intendance de Metz, Recette de Verdun, a 145 habitans.

FLABEMONT, *Flabonis-Montis Abbatia*, Abbaye d'Hommes, Ordre de Prémontré, Fille de Bellevaux, de la Reforme & très-bien bâtie. Elle est située dans la Lorraine, Diocèse de Toul, près de Domerecourt, lisiere de la Franche-Comté. Elle vaut à l'Abbé deux mille cinq cens livres de rente ou environ.

FLACE', Bourg, dans le Maine, Diocèse du Mans, Parlement de Paris, Intendance de Tours, Election du Mans, a 219 habitans.

FLAÇE', dans la Bourgogne, Diocèse d'Autun, Parlement de Paris, Intendance de Dijon, Bailliage, Grenier à sel & Recette de Mâcon, a 268 habitans. Ce lieu est à une lieuë de Mâcon en plaine, il y a des vignes.

FLACEY, dans la Beauce, Diocèse de Blois, Parlement de Paris, Intendance d'Orleans, Election de Châteaudun, a 203 habitans.

FLACEY, dans la Bourgogne, Diocèse de Besançon, Parlement & Intendance de Dijon, Bailliage de Châlon, Grenier à sel de Louhans, Recette de S. Laurent, a 343 habitans. Ce lieu est situé sur la frontiére du Comté; il y a un ruisseau marécageux, & une petite riviere nommée le grand Eschamps. C'est un pays plat.

FLACEY, dans la Bourgogne, Diocèse de Mâcon, Parlement de Paris, Intendance de Dijon, Recette de Mâcon, a 145 habitans.

FLACEY, dans la Bourgogne, Diocèse de Langres, Parlement, Intendance, Bailliage & Recette de Dijon, a 111 habitans. Ce lieu est situé sur une petite éminence.

FLACHERE, dans le Dauphiné, Diocèse de Vienne, Parlement & Intendance de Grenoble, Election de Vienne, a 210 habitans.

la FLACHURE, dans le Dauphiné, Diocèse, Parlement, Intendance & Election de Grenoble, a 210 habitans.

FLACIEU, Baronie, dans la Bourgogne, en Bugey, Diocèse de Bellay, Parlement & Intendance de Dijon, Recette de Bellay, a 358 habitans.

FLACOURT, dans la Beauce, Diocèse de Chartres, Parlement & Intendance de Paris, Election de Mantes, a 131 habitans.

FLACY, dans la Champagne, Diocèse de Sens, Parlement & Intendance de Paris, Election de Sens, a 145 habitans.

FLAGEAT, dans l'Auvergne, Diocèse de Saint-Flour, Parlement de Paris, Intendance de Riom, Election de Brioude, a 152 habitans.

FLAGEY, dans la Bourgogne, Diocèse d'Autun, Parlement & Intendance de Dijon, Bailliage, Grenier à sel & Recette de Nuits, a 194 habitans. Ce lieu est situé à une lieuë de Nuits; la riviere de Gilly, qui passe tout proche, n'est éloignée de sa source que d'un quart de lieuë.

FLAGEY, dans la Champagne, Diocèse de Langres, Parlement de Paris, Intendance de Châlons, Election de Langres, a 131 habitans.

FLAGEY ou Flagny, dans la Bourgogne, Diocèse de Besançon, Parlement & Intendance de Dijon, Bailliage, Grenier à sel & Recette d'Auxonne, a 158 habitans. Ce lieu qui est de la Paroisse de S. Seine en Basche, est situé dans un fond marécageux sans Riviere.

FLAGEY, dans la Franche-Comté, Diocèse, Parlement & Intendance de Besançon, Bailliage & Recette d'Ornans, a 55 habitans.

FLAGY ou Flagny & Bissy, dans la Bourgogne, Diocèse de Mâcon, Parlement de Paris, Intendance de Dijon, Bailliage & Recette de Mâcon, Grenier à sel de Cluny, a 479 habitans. Ce lieu est situé dans un Vallon entre deux montagnes, à deux lieuës de Cluny; c'est le grand chemin de S. Gengoux le Royal à Cluny; il y a peu de vignes; les Hameaux de Villars & Syrop en dépendent.

FLAGY, dans la Brie, Diocèse de Sens, Parlement & Intendance de Paris, Election de Montereau, a 532 habitans.

FLAIGNAC, Bourg, dans le Rouergue, Diocèse de Rodez, Parlement de Toulouse, Intendance de Montanban, Election de Villefranche, a 414 habitans.

FLAIGNES, dans la Champagne, Diocèse de Reims, Parlement de Paris, Intendance de Châlons, Election de Reims, a 336 habitans.

FLAIGNEUX, sur les Frontieres de Champagne, Diocèse de Reims, Parlement de Metz, Intendance de Châlons, Prevôté de la Ville de Sedan, a 224 habitans.

FLAIGY, dans la Franche-Comté, Diocèse, Parlement & Intendance de Besançon, Bailliage & Recette de Vesoul, a 190 habitans.

FLAIX, dans la Brie, Diocèse de Sens, Parlement & Intendance de Paris, Election de Provins, a 18 habitans.

FLAIX ou S. Germer de Flaix, *Flaïacum*, *Sancti Germari de Flaviaco* ou *Flaïaco Abbatia*, Abbaye d'Hommes, Ordre de S. Benoît & de la Réforme. Elle est située au Diocèse & à quatre lieuës de Beauvais, du côté de l'occident, en un pays bas & marécageux. Elle a été bâtie dès l'an 650. ou 660. & vaut par an à l'Abbé douze mille livres de rente.

FLAMALENS, dans le haut Languedoc, Diocèse de Lavaur, Parlement & Intendance de Toulouse, Recette de Lavaur, a 29 habitans.

la FLAMANGRIE, dans la Picardie, Diocèse de Laon, Parlement de Paris, Intendance de Soissons, Election de Guise, a 816 habitans.

la FLAMANGRIE, dans la Fandre, Diocèse de Cambray, Parlement de Doüay, Intendance de Maubeuge, Prevôté de Bavay, a 169 ha-

bitans. Ce lieu est une simple Seigneurie appartenante au Baron de Roisin, & toute voisine de cette Baronie qui est à la domination de l'Empereur; elle est enveloppée d'un bois, les trois quarts de la domination de l'Empereur, l'autre quart au Baron de Roisin. Cette Terre comprend quatre cens soixante deux mencaudées de terres labourables appartenantes en partie aux Chevaliers de Malthe; il y a en pâtures & Vergers cent soixante & quatorze mencaudées, compriſes auſſi celles deſdits Chevaliers, & neuf mencaudées en prairies, ou marais; la mencaudée contient quatre-vingt verges, à dix huit pieds quatre pouces la verge. Il y a une groſſe Ferme appartenante encore à l'Ordre de Malthe, & fort à charge à cette Paroiſſe, par rapport à l'exemption du Fermier, ce qui fait que le reſte du peuple n'ayant d'autre commerce que la culture des terres, il leur en manque & ſont pauvres. Il y a Juſtice haute, moyenne & baſſe, Maire, Echevins, Bailly, Procureur-Fiſcal & Greffier. Le Curé n'a que deux cens cinquante livres de France, payées en dixmes. Il n'y a que quarante feux, ou quarante Chefs de Familles, laboureurs & bucherons. C'eſt Coûtume de Vermandois.

FLAMANVILLE, *Flamanſvilla*, *Flaminiſvilla*, ou *Flaminivilla*, dans la Normandie, Diocéſe de Coutances, Parlement de Roüen, Intendance de Caën, Election de Valognes, a 679 habitans. C'eſt un Marquiſat dont M. de Bazan, Seigneur, porte le nom. Il y a depuis quelques années fait conſtruire un Port où les petits Vaiſſeaux entrent. On y voit un très-beau Château, avec des dehors qui y conviennent. La Cure eſt à la nomination de l'Abbaye de S. Sauveur; le fond y eſt bon en bled. Il y a de très-grands rochers, & beaucoup de grandes pierres griſes très-dures, dont l'on fait de beaux bâtimens.

FLAMARENS, dans le bas Armagnac, Diocéſe de Lectoure, Parlement de Toulouſe, Intendance d'Auch, Election de Lomagne, a 280 habitans.

FLAMENVILLE, dans la Normandie, Diocéſe, Parlement & Intendance de Roüen, Election de Caudebec, a 315 habitans. M. de Molleville en eſt Seigneur.

FLAMENVILLETTE, dans la Normandie, Diocéſe, Parlement, & Intendance de Roüen, Election de Caudebec, a 136 habitans. M. Boullai en eſt Seigneur.

FLAMERANS, dans la Bourgogne, Diocéſe de Beſançon, Parlement & Intendance de Dijon, Bailliage, Grenier à ſel & Recette d'Auſſonne, a 464 habitans. Ce lieu eſt ſitué dans un pays bas & marécageux; il y paſſe de petits Ruiſſeaux ſur leſquels il y a trois Ponts.

FLAMETZ, dans la Normandie, Diocéſe, Parlement & Intendance de Roüen, Election de Neufchâtel, a 284 habitans. C'eſt à M. le Duc du Maine.

FLAMERECOURT, dans la Champagne, Diocéſe de Toul, Parlement de Paris, Intendance de Châlons, Election de Joinville, Bailliage de Chaumont, a 399 habitans. L'Abbé de S. Urbain eſt Patron de la Cure, dont l'Egliſe eſt dédiée à S. Remy. Il y a un Prieuré de l'Ordre de S. Benoît, dédié à S. Thibaut; ce Prieuré eſt en Commande, il vaut trois cens livres toutes charges acquittées.

FLANCOURT, dans la Normandie, Diocéſe, Parlement & Intendance de Roüen, Election de Ponteaudemer, a 360 habitans. C'eſt à l'Abbaye du Bec.

la FLANDRE, *Flandria*. C'eſt une des dix-ſept Provinces des Pays-bas, dont les François poſſedent une partie, la Maiſon d'Autriche l'autre, & les Hollandois poſſedent le reſte. Nous ne parlerons ici que de ce que poſſedent les François, que l'on appelle ordinairement Vallonne ou Gallicane, jointe à la partie occidentale de la Flandre Flamingante; c'eſt la partie la plus conſidérable du Gouvernement Militaire de la Flandre Françoiſe ou Pays-bas François; elle eſt bornée au ſeptentrion par la mer d'Allemagne; à l'orient par la partie de la Flandre qui eſt reſtée à la Maiſon d'Autriche; au midi par une partie du Hainaut & de l'Artois, & à l'occident par l'Artois & le Boulonnois. Sa Ville Capitale eſt Lille, qui l'eſt auſſi du Gouvernement Militaire. On n'a guere de connoiſſance de ce pays avant la conquête des Gaules par Jules-Céſar. Il faiſoit alors partie de la Gaule Belgique & du Territoire des *Morini*, le plus puiſſant peuple d'entre les Belges, dont Jules-Céſar fait une honorable mention dans ſes Commentaires. Après la conquête que Jules-Céſar en fit, les Romains diſtribuerent ce Pays ſous la ſe conde Belgique, & en retirerent les paiſibles poſſeſſeurs juſqu'à Clodion le chevelu, que nous comptons le ſecond de nos Rois. Ce Prince pouſſa les conquêtes juſqu'à cette Contrée & y établit un Gouverneur que l'on dit être Flandebert ſon neveu, dont il paroît que deſcendoit Ragnacaire, que nos anciens Hiſtoriens qualifient de Roy de Cambray. Le Grand Clovis, ayant fait mourir ce Prince, a réuni ces Provinces à la Monarchie. Ses Succeſſeurs lui ont donné des Gouverneurs amovibles; on les appelloit Foreſtiers de Flandre; l'on veut que Charlemagne ait rendu la poſſeſſion de ce Pays héréditaire à Lideric de Harlebeck, avec la qualité de grand Foreſtier de Flandre. Ce titre leur étoit donné, parce que cette Province étoit toute couverte de bois, dont il reſte peu à préſent, ayant été défrichez particulierement par des Saxons que ce Prince y transfera du fond de l'Allemagne, pour les obliger à vivre plus en paix. Charles le Chauve érigea cette Province en Comté-Pairie, relevant de la Couronne, en faveur de Baudoüin Bras de fer, ſon Gendre. Cette Province étant devenuë dans la ſuite la plus conſidérable des Provinces méridionales du Pays-bas, l'on leur a donné à toutes le même nom, que l'on leur donne encore lorſqu'on en parle en general. Après que ce Comté a été poſſedé par pluſieurs Maiſons differentes, il a paſſé par alliance dans les deux Maiſons de Bourgogne, qui ſe ſont ſuccedées l'une à l'autre. Après la mort du dernier Duc de Bourgogne Comte de Flandre, Charles le Batailleur; ſa Fille Marie de Bourgogne, porta cette Province dans la Maiſon d'Autriche, par ſon mariage avec Maximilien, Grand-Pere de l'Empereur Charles-Quint. Ces Princes en ont toûjours fait hommage à la Couronne de France, juſqu'à ce dernier qui le refuſa, depuis qu'il avoit contraint François I. qu'il tenoit priſonnier, à renoncer à cet hommage. Loüis XIV. a reconquis une partie de cette Province vers l'an 1667. Ses Conquêtes lui ſont reſtées par differens Traitez de Paix, & particulierement par le dernier qui eſt celui d'Utrech.

Cette Province eſt abondante en grains de toutes ſortes, en houblon, en fruits & en pâturages; l'on y nourrit une très-grande quantité de beſtiaux & beaucoup de chevaux, qui ne ſont propres qu'aux labours des terres; il y reſte peu de bois, & le petit Peuple eſt obligé de brûler des tourbes que l'on tire des terres baſſes & marécageuſes. Les

Flamans

Flamans naiſſent avec du courage, quoiqu'ils n'aiment pas la Guerre; ne trouvant pas que l'on puiſſe y faire fortune aſſez promptement: leur principale inclination eſt pour le commerce, qu'ils entendent parfaitement; ils ont de l'eſprit, mais ils n'ont pas l'imagination fort vive; ils ſont francs, aimant la joye: ils avoient autrefois l'habitude de ſe battre au milieu de leurs débauches, mais Loüis XIV. leur ayant ôté la retraite des Egliſes, ils ſont devenus plus tranquilles: le ſexe y eſt beau, les Filles paſſent pour être libres, mais le mariage a la vertu de faire une Femme vertueuſe d'une Fille coquette.

Leur principal commerce conſiſte en froment & autres grains, légumes, fruits, tabac, cuir, beurre, lin, fil à coudre, toiles & dentelles. Ce dernier commerce eſt le plus conſidérable; l'on y faiſoit autrefois une très-grande quantité de draps; mais les Manufactures ſont tombées pour la plûpart; l'on y fait encore de petites étoffes, comme étamines, camelots & autres. Les Villes plus conſidérables de cette Province Françoiſe, ſont après Lille, Doüay, Siége du Parlement, Dunkerque, Bergue, Graveline, Caſſel, Bourbourg, Bailleüil, S. Amand & Orchies; les Rivieres ſont la Lis, la Deule, la Scarpe, la Marque & la Colme. Sa Forêt la plus conſidérable eſt celle de Nieppe, dans la Châtellenie de Caſſel; il y a deux Canaux conſidérables, celui de Doüay à Lille qui joint la Scarpe à la Deule, & le Canal de Mardick; il y a un grand nombre de Watregands vers la mer.

La temperature de la Flandre eſt froide, l'Hyver y eſt long, & l'Eté pluvieux; l'air y eſt épais à cauſe de la quantité des Canaux & des eaux croupiſſantes; les vents du nord y ſouffient fréquemment. Chaque Ville & chaque Village a ſa fête publique, que l'on appelle Kermeſte; cette fête dure huit jours, l'ouverture s'en fait par une proceſſion du S. Sacrement, accompagnée de figures gigantesques, de repréſentation de Saints, de démons, d'animaux monſtrueux, tant terreſtres que marins, & autres figures bizares, qui font le divertiſſement général du Peuple, quoique peu décentes pour la cerémonie.

FLANDRE Françoiſe, Gouvernement Militaire de Province, que l'on appelle ordinairement Pays-bas François: il comprend ce que les François poſſedent dans les Pays-bas. Ce Gouvernement eſt borné au ſeptentrion, par la mer d'Allemagne, à l'orient par les Pays-bas Autrichiens, au midi par le Gouvernement de Champagne & celui de Picardie; ce dernier Gouvernement la borne auſſi à l'occident. Ce Pays occupe la partie de l'ancienne Belgique, peuplée autrefois par les Morins & les Nerviens. Toutes ces Contrées ont particuliérement pris le nom de Flandre, parce que le Comte de Flandre étoit le plus puiſſant entre ceux qui les poſſedoient; on les nomme encore Pays-bas, parce que la plus conſidérable partie de ces Contrées eſt ſituée à la chûte des Rivieres le long de la mer, où elle s'éleve quelquefois beaucoup au-deſſus des terres, qu'elle engloutiroit, ſi de fortes digues ne l'arrêtoient. Ce Gouvernement eſt compoſé d'une partie du Comté de Flandre, du Comté de Cambreſis entier; d'une partie du Comté de Hainaut, d'une partie de l'Evêché de Liege, & d'une partie du Comté de Namur. Ces Contrées ont été les premieres conquêtes des François. Clodion en chaſſa les Romains vers l'an 440. Elles étoient alors preſque toutes couvertes de bois, ce qui a fait appeller grands Foreſtiers ſes premiers Gouverneurs & Seigneurs Particuliers. Ces Provinces échurent par alliance aux Ducs de Bourgogne, d'où elles paſſerent à la Maiſon d'Autriche, par le mariage de Marie, Fille du dernier Duc Charles le Batailleur, avec Maximilien d'Autriche. Nos deux derniers Rois en ont reconquis cette partie dont nous parlons, qui leur a été cedée par differens Traitez, & en dernier lieu par la Paix d'Utrech. L'on peut dire que ces Pays ont été le théatre de la Guerre depuis plus de quatre cens ans; ce qui au lieu de les détruire n'a fait qu'enrichir & aguerrir ſes Peuples. Les terres ſont pour la plûpart très-fertiles en grains, en fruits & en pâturages. Il y a un très-grand nombre de Places fortes, de Rivieres, de ravines & de bois; ce qui coupe tellement le Pays, qu'il arrive ſouvent qu'une grande Victoire, qui dans d'autres Contrées décideroit du ſort d'une Province ou d'un Royaume, ne donne pas ordinairement au Victorieux quatre lieuës de terrain dans celles-cy. La boiſſon ordinaire eſt de la bierre, n'y recüeillant pas de vin. La Ville Capitale de ce Gouvernement eſt Lille ſur la Deule, Ville très-forte, & Siége d'une Intendance; les autres Villes les plus conſidérables ſont Doüay, Ville forte ſur la Scarpe, Siége du Parlement des Pays-bas François; Maubeuge Siége d'une Intendance; Cambray Archevêché, Valenciennes, Condé, Landrecy, Aveſne, le Queſnoy, Bouchain, Charlemont, &c. Ses Rivieres ſont la Lis, la Deule, la Scarpe, l'Eſcaut, la Sambre, & la Meuſe. Il faut remarquer que Dunkerque avec un petit territoire, forme un Gouvernement Militaire de Province, different de celui de la Flandre Françoiſe; que Graveline eſt du Gouvernement de Picardie auſſi-bien que le Queſnoi, quoique ces deux dernieres ſoient dans le Hainaut, parce que ces trois dernieres Places furent cedées au Roy par le Traité de Paix des Pyrennées en 1660. & que pour lors Sa Majeſté n'en poſſedant point d'autres dans le Pays-bas, elles furent unies au Gouvernement de Province le plus prochain. Le Gouverneur General de la Flandre Françoiſe a ſous lui un Lieutenant-General, & trois Lieutenans de Roy. Tout ce Gouvernement eſt du Parlement de Doüay; il y a deux Prevôtez generales de la Marêchauſſé, l'une pour le Département de la Flandre, dont le Siége eſt à Lille; & l'autre pour le Département du Hainaut, dont le Siége eſt à Valenciennes. Ce Gouvernement eſt auſſi ſous la Direction de deux Intendans, dont l'un réſide à Lille pour toute la Flandre & le Cambreſis; & l'autre à Maubeuge pour tout le Hainaut & les réünions du Pays de Liege; une partie de l'Intendance de Lille eſt Pays d'Impoſition, à l'exception du Comté de Cambreſis & de la Châtellenie, qui ſont pays d'Etats; & l'Intendance de Hainaut eſt pays d'Impoſition. Il y a encore beaucoup de bois en differens endroits, particuliérement dans le Hainaut, où l'on trouve cependant quelques Cantons qui en ſont dépourvûs, & dans ces Pays l'on n'y brûle que des Tourbes.

La Juſtice eſt renduë dans ce Gouvernement de Province, en premiere inſtance, par les Magiſtrats des Villes & des Châtellenies; chaque Ville a ſon Corps de Magiſtrats ou Echevins, qui ont ſeuls voix déciſive. Comme il n'eſt pas néceſſaire qu'ils ſoient graduez pour être élus Echevins, ils ſont obligez de ſe faire aſſiſter par des Avocats, à qui ils donnent la qualité de Conſeiller: ces Conſeillers font les rapports des Procés, & donnent leurs avis, qui ne ſont que conſultatifs. Il y a des Colléges dans preſque toutes les Villes.

FLANDRE ou S. Loüis de la petite Flandre, dans la Saintonge, Diocèſe de Saintes, Parlement de Bordeaux, Intendance de la Rochelle, Election de S. Jean d'Angely, a 135 habitans.

FLANGEBOUCHE, dans la Franche-Comté, Diocèſe, Parlement & Intendance de Beſançon, Bailliage & Recette de Veſoul, Reſſort d'Ornans, a 415 habitans.

FLAGOLLES ou ſainte Marie de Flagolles, dans le Nivernois, Diocèſe de Nevers, Parlement de Paris, Intendance de Moulins, Election de Nevers, a 188 habitans.

FLAMULLE, dans le pays Meſſin, Diocèſe, Parlement, Intendance & Recette de Metz, a 48 habitans.

FLARAMBEL, dans l'Armagnac, Diocèſe d'Auch, Parlement de Toulouſe, Intendance d'Auch, Election d'Armagnac, a 68 habitans.

FLARAN, *Flaranum*; Abbaye d'Hommes, Ordre de Citeaux, Fille de Berdoüe, ligne de Morimond. Elle eſt ſituée dans le Diocèſe d'Auch.

FLARAN, *Flarantium*, Abbaye d'Hommes, Ordre de S. Auguſtin, au Diocèſe de Condom. Elle vaut par an à l'Abbé trois mille livres.

FLARS, dans le Rotergue, Diocèſe de Rodez, Parlement de Toulouſe, Intendance de Montauban, Election de Rodez, a 280 habitans.

FLASSANS, dans la Provence, Diocèſe, Parlement & Intendance d'Aix, Viguerie & Recette de Brignoles, a 168 habitans.

FLASSIGNY, dans le pays Meſſin, Diocèſe de Verdun, Parlement & Intendance de Metz, Duché de Carignan, Prevôté de Montmedy, a 105 habitans.

FLAT, dans l'Auvergne, Diocèſe de Clermont, Parlement de Paris, Intendance de Riom, Election d'Iſſoire, a 518 habitans.

FLAVACOURT, *Flavacuria*, *Flavacorium*, dans la Normandie, Diocèſe, Parlement & Intendance de Roüen, Election de Giſors, a 856 habitans. C'eſt à Madame la Marquiſe de Flavacourt.

FLAUCOURT, dans la Picardie, Diocèſe de Noyon, Parlement de Paris, Intendance d'Amiens, Election de Peronne, a 379 habitans.

FLAUGEAC, dans le Périgord, Diocèſe de Sarlat, Parlement & Intendance de Bordeaux, Election de Sarlat, a 469 habitans.

FLARIAC, dans le bas Languedoc, Diocèſe de Viviers, Parlement de Toulouſe, Intendance de Montpellier, Recette de Viviers, a 346 habitans.

FLARIAC, dans le Quercy, Diocèſe de Cahors, Parlement de Toulouſe, Intendance de Montauban, Election de Figeac, a 416 habitans.

FLARIGNAT, Bourg, dans le Limoſin, Diocèſe de Limoges, Parlement de Bordeaux, Intendance & Election de Limoges, a 1126 habitans.

FLAUJAC, dans le Quercy, Diocèſe de Cahors, Parlement de Toulouſe, Intendance de Montauban, Election de Cahors, a 414 habitans.

FLAUJAGURES, dans le Baſadois, Diocèſe de Baſas, Parlement & Intendance de Bordeaux, Election de Condom, a 542 habitans.

FLAVIGNEROT, dans la Bourgogne, Diocèſe de Langres, Parlement, Intendance, Bailliage & Recette de Dijon, a 77 habitans. Ce lieu qui dépend de la Paroiſſe de Couelles, eſt ſitué en pays fort couvert & montagneux.

FLAVIGNY, *Flaviniacum*, Bourg, dans le Berry, Diocèſe de Bourges, Parlement de Paris, Intendance & Election de Bourges, a 538 habitans. Ce lieu qui eſt du Préſidial de Moulins, du Grenier à ſel de S. Amand, eſt ſitué à ſept lieuës de Bourges, cinq de la Charité & ſix de Nevers; le revenu de la Cure eſt à portion congruë. Si l'on s'en tient au gros, dans ces tems il peut valoir quelque choſe de plus. Meſſieurs les Chanoines de l'Egliſe Cathédrale de S. Eſtienne de Bourges y nomment. Le terroir eſt bon pour le froment; il y a des prez ſuffiſamment, le bois y eſt aſſez commun, quoiqu'il n'ait point de forêt; le commerce ordinaire eſt le bled, & encore n'eſt-ce pas en grande quantité. Les Lettres pour ce lieu, s'adreſſent par la Charité ou Bourges. M. Jean Charles Comte de Bar, eſt Seigneur de ce lieu, où il y a une dévotion particuliere le Dimanche d'après la S. Denis, que l'on invoque dans cette Egliſe pour la guériſon de la rage.

Sur le Mémoire envoyé par M. Badron Curé de Flavigny.

FLAVIGNY, dans la Bourgogne, Diocèſe d'Autun, Parlement & Intendance de Dijon, Bailliage & Recette de Semur en Auxois, a 694 habitans. Cette Ville eſt ſituée prés de l'Onzerain, ſur une montagne environnée de pluſieurs autres, chargées de vignes. Le Parlement de Dijon y a ſiegé dix-huit mois, dans le tems de la Ligue. C'eſt un Gouvernement de Place. Elle députe aux Etats de Bourgogne. Il y a une Abbaye de Benédictins, ſous l'invocation de S. Pierre, qui fait l'article ſuivant.

FLAVIGNY, *Flaviniacum* ou *Sancti Petri de Flaviny* ou *Flaviniaco Abbatia*. C'eſt où repoſent les fameuſes reliques de ſainte Reine. Elle a été fondée ſous le Patronage de S. Pierre & du Martyr S. Prejecti, par l'Abbé Widerad, fils de Corbon, illuſtre perſonnage de ſon temps. Ce fut vers l'an 606. la premiere année du regne de Thierry. Cette Abbaye vaut par an à l'Abbé trois mille livres.

FLAVIGNY, dans la Champagne, Diocèſe de Châlons, Parlement de Paris, Intendance & Election de Châlons, a 37 habitans.

FLAVIGNY, dans le pays Meſſin, Diocèſe, Parlement & Intendance de Metz, a 73 habitans.

FLAVIGNY-le Grand, &c. dans la Picardie, Diocèſe de Laon, Parlement de Paris, Intendance de Soiſſons, Election de Guiſe, a 248 habitans.

FLAVIGNY-le-Petit, dans la Picardie, Diocèſe de Laon, Parlement de Paris, Intendance de Soiſſons, Election de Guiſe, a 55 habitans.

FLAVIN, dans le Rotergue, Diocèſe de Rodez, Parlement de Toulouſe, Intendance de Montauban, Election de Rodez, a 268 habitans.

FLAUMONT & Vandrechie, dans la Flandre, Diocèſe de Cambray, Parlement de Doüay, Intendance & Gouvernement d'Avefne, a 135 habitans.

FLANNAC, Bourg, dans le Quercy, Diocèſe de Cahors, Parlement de Toulouſe, Intendance de Montauban, Election de Cahors, a 289 habitans.

FLAUX, dans le bas Languedoc, Diocèſe de Mende, Parlement de Toulouſe, Intendance de Montpellier, Recette de Mende, a 57 habitans.

FLAUX, dans le bas Languedoc, Diocèſe d'Uzés, Parlement de Toulouſe, Intendance de Montpellier, Recette d'Uzés, a 109 habitans.

FLAVY-le-Martel, dans la Picardie, Diocèſe de Noyon, Parlement de Paris, Intendance de Soiſſons, Election de Noyon, a 796 habitans.

FLAVY-le-Meldeux, dans la Picardie, Diocèſe de Noyon, Parlement de Paris, Intendance de Soiſſons, Election de Noyon, a 268 habitans.

FLAUZINS, dans le Rouergue, Diocèſe de Rodez, Parlement de Toulouſe, Intendance de Montauban, Election de Villefranche, a 281 habitans.

FLAXIEU, dans la Bourgogne, Diocèſe de Bellay, Parlement & Intendance de Dijon, Bailliage & Recette de Bugey, a 229 habitans.

FLAXLANDEN, dans la haute Alſace, Diocèſe de Baſle, Conſeil & Intendance d'Alſace, Bailliage de Bouxveiller, a 109 habitans.

FLAYAT, dans la Marche, Diocèſe de Limoges, Parlement de Paris, Intendance de Moulins, Election de Gueret, a 541 habitans. C'eſt une Paroiſſe ſituée dans un pays de montagnes; les terres à ſeigle, bled noir, & avoine de bon rapport, les foins peu abondans, les pacages très-bons pour les moutons, dont on fait un commerce conſidérable. Il y a quelques bois de chêne de haute futaye, & modernes; les habitans ſont laborieux. M. de Flayat en eſt Seigneur.

FLAYAT, ſur les confins de l'Auvergne, Diocèſe de Limoges, Parlement de Paris, Intendance de Moulins, Election de Combrailles, a 84 habitans. C'eſt un Bourg ſitué en plaine, dont partie eſt de l'Election de Gueret; les terres ſont fort maigres, ne rapportant que du ſeigle, bled noir & avoine; les habitans y nourriſſent quelques moutons & brebis. Il y a quelques Etangs appartenans à M. de Flayat, qui en eſt Seigneur.

FLAYOLLES. *Voyez* Fayolles.

FLAYOSE, dans la Provence, Diocèſe de Fréjus, Parlement & Intendance d'Aix, Viguerie & Recette de Draguignan, a 76 habitans. C'eſt une Baronie. Il y a une Confrerie de Pénitens.

FLE

FLEAC, Bourg, dans la Saintonge, Diocèſe de Saintes, Parlement de Bordeaux, Intendance de la Rochelle, Election de Saintes, a 608 habitans.

FLEAC, dans l'Angoumois, Diocèſe d'Angoulême, Parlement de Paris, Intendance de Limoges, Election d'Angoulême, a 631 habitans.

FLECHE-Egliſe, dans la haute Alſace, Diocèſe de Baſle, Conſeil & Intendance d'Alſace, Bailliage de Delle, a 55 habitans.

la FLECHE, Riviere d'Alſace, qui paſſe dans la Vallée & Ville de Munſter en Gregoriental, puis à Turckeim, d'où un Canal la conduit en partie à Colmar, pendant que l'autre moitié va ſe jetter un peu plus bas dans la riviere d'Ill.

la FLECHE, Ville, dans l'Anjou, Diocèſe d'Angers, Parlement de Paris, Intendance de Tours, Chef-lieu d'une Election. a 5200 habitans. Elle eſt ſituée ſur le Loir, & eſt Siége d'un Préſidial & d'un Siége Royal. C'eſt un Gouvernement Particulier du Gouvernement militaire d'Anjou. Il n'y a qu'une Paroiſſe deſſervie par un Clergé conſidérable. Henry IV. y établit le Préſidial & un magnifique Collége de Jéſuites en 1603. Il y avoit autrefois un Château très-fort, ſitué dans une Iſle au milieu de la riviere du Loir. Il a été démoli, l'on a bâti un Couvent de Carmes ſur ſes ruines. Henry IV. avoit deſſein d'y établir une Univerſité. Le Marquis de la Varanne favory d'Henry IV. qui étoit né à la Fléche, y a fait bâtir un ſuperbe Château. Les habitans ſont ſociables & prévenans, les hommes ont de l'eſprit, & les femmes de la beauté & de la délicateſſe. C'eſt un ſéjour très-agréable; auſſi Henry IV. s'y plaiſoit beaucoup.

FLECHIER, dans la Picardie, Diocèſe d'Amiens, Parlement de Paris, Intendance d'Amiens, Election de Mondidier, a 342 habitans.

FLE'E, Bourg, dans l'Anjou, Diocèſe d'Angers, Parlement de Paris, Intendance de Tours, Election de la Fléche, a 419 habitans.

FLE'E ou S. Sauveur de Flée, Bourg, dans l'Anjou, Diocèſe d'Angers, Parlement de Paris, Intendance de Tours, Election de Château-Gontier, a 415 habitans.

FLE'E, dans la Bourgogne, Diocèſe de Châlon, Parlement & Intendance de Dijon, Bailliage & Grenier à ſel de Châlon, Recette d'Auſſonne, a 168 habitans. Ce lieu qui eſt de la Paroiſſe de S. Bonnot, eſt ſitué à deux lieues de Verdun & à ſix de Châlon; la riviere de Guionne ſépare les deux Finages: il y a quelques vignes & des bois.

FLE'E, dans la Bourgogne, Diocèſe d'Autun, Parlement & Intendance de Dijon, Bailliage, Grenier à ſel & Recette de Semur, a 168 habitans. Ce lieu qui eſt de la Paroiſſe de Bievre eſt ſitué dans un pays de bois. L'Evêque d'Autun eſt Collateur de la Cure.

FLE'E, dans la Bourgogne, Diocèſe de Langres, Parlement & Intendance de Dijon, Bailliage & Grenier à ſel de Noyers, Recette d'Avalon, a 269 habitans. Ce lieu eſt ſitué ſur une montagne; il y a des vignes. Le Chapitre de Langres eſt Collateur de la Cure.

FLE'E & Biſſy, dans la Bourgogne, Diocèſe de Châlon, Parlement de Paris, Intendance de Dijon, Bailliage & Recette de Mâcon, Grenier à ſel de S. Gengoux, a 168 habitans. Ce lieu eſt ſitué en pays de montagnes, & a quelques vignes. Le Hameau de Rimon en dépend.

FLEIX, dans le Poitou, Diocèſe de Poitiers, Parlement de Paris, Intendance & Election de Poitiers, a 271 habitans.

FLEQUIERES, dans l'Artois, Diocèſe d'Arras, Parlement de Paris, Intendance d'Amiens, Gouvernement d'Arras, Bailliage & Recette de Bapaume, a 123 habitans.

FLEQUIERS, dans la Flandre, Diocèſe d'Arras, Parlement de Doüay, Intendance de Lille, Subdélégation de Bouchain, a 286 habitans.

FLERE'-la-Riviere, dans le Berry, Diocèſe de Bourges, Parlement de Paris, Intendance de Bourges, Election de Châteauroux, a 586 habitans.

FLERES, Bourg & Marché, dans la Normandie, Diocèſe de Bayeux, Parlement de Roüen, Intendance de Caën, Election de Vire, a 2039 habitans. Il y a haute Juſtice appartenante à M. le Comte de Flers de Pollevé.

FLERS, dans la Picardie, Diocèſe de Noyon, Parlement de Paris, Intendance d'Amiens, Election de Peronne, a 377 habitans.

FLERS, & le Petit, dans la Picardie, Diocèſe d'Amiens, Parlement de Paris, Intendance & Election d'Amiens, a 436 habitans.

FLERS-Flamermont, dans l'Artois, Diocèſe d'Arras, Parlement de Paris, Intendance d'Amiens, Gouvernance d'Arras, Bailliage & Recette d'Heſdin, a 187 habitans.

FLERSEN & Eſerebieux, dans l'Artois, Diocèſe d'Arras, Parlement de Paris, Intendance d'Amiens, Gouvernance d'Arras, Bailliage & Recette de Lens, a 99 habitans.

FLESELLES, Bourg, dans la Picardie, Diocèſe d'Amiens, Parlement de Paris, Intendance d'Amiens, Election de Doulens, a 289 habitans.

FLESQUIERS, dans la Flandre Wallonne, Diocèſe de Cambray, Parlement de Doüay, Intendance de Lille, Subdélégation de Cambray, a 311 habitans.

FLETRE, dans la Flandre, Diocèſe d'Ypres, Parlement de Doüay, Intendance de Lille, Subdélégation de Caſſel, a 712 habitans.

FLETTY, dans le Nivernois, Diocèſe de Nevers, Parlement de Paris, Intendance de Moulins, Election de Nevers, a 218 habitans. C'eſt une Paroiſſe partie en plaine, & partie en monticules, à cinq lieuës de la Loire; c'eſt terres legeres à ſeigle & avoine, de peu de rapport; les pacages très-étendus, peu de foin, quelques bois, peu de menus fruits & de vignes. M. le Maréchal de Villars en eſt Seigneur.

FLEUGARET, dans le Bourbonnois, Diocèſe de Bourges, Parlement de Paris, Intendance de Moulins, Election de Monluçon, a 49 habitans. C'eſt une Collecte à ſix lieuës de Monluçon; les terres à ſeigle; les pacages en buiſſons & bruyeres; pluſieurs bois taillis, bruyeres & landes; on y fait des pots de terre. M. de Thianges en eſt Seigneur.

FLEVIAT & le Miroir, dans la Bourgogne, Diocèſe de Châlon, Parlement & Intendance de Dijon, Bailliage & Recette de Châlon, a 301 habitans.

FLEVILLE, dans la Champagne, Diocèſe de Reims, Parlement de Paris, Intendance de Châlons, Election de ſainte Manehould, a 266 habitans.

FLEURANGE, dans le pays Meſſin, Diocèſe, Parlement, Intendance & Recette de Metz, a 167 habitans.

FLEURANT, près ſainte Manehould, dans la Champagne; il y a une Verrerie conſidérable où l'on fait les bouteilles de verre, dont on ſe ſert à préſent pour ſoutirer les vins fins de Champagne.

FLEURAT & le Puy, dans le Périgord, Diocèſe de Périgueux, Parlement & Intendance de Bordeaux, Election de Périgueux, a 901 habitans.

FLEURAT, dans la Marche, Diocèſe de Limoges, Parlement de Paris, Intendance de Moulins, Election de Gueret, a 309 habitans. C'eſt une Paroiſſe ſituée en pays montueux; les terres à ſeigle, bled noir, orge, peu d'avoine & des raves, d'aſſez de rapport; les pacages ſont bons, & les foins aſſez abondans pour la nourriture & engrais des beſtiaux, dont on fait un aſſez bon commerce; il y a quelques châtaigniers & peu d'arbres fruitiers. Les habitans ſont laborieux & aſſez commodes. M. de Connaillon en eſt Seigneur.

FLEURAY, Bourg, dans la Touraine, Diocèſe de Tours, Parlement de Paris, Intendance de Tours, Election d'Amboiſe, a 136 habitans.

FLEURE', dans la Normandie, Diocèſe de Séez, Parlement de Roüen, Intendance d'Alençon, Election d'Argentan, a 496 habitans.

FLEURE', dans le Poitou, Diocèſe de Poitiers, Parlement de Paris, Intendance & Election de Poitiers, a 166 habitans.

FLEURENCE, Ville, Juſtice Royale, dans le bas Armagnac, Diocèſe de Lectoure, Parlement de Toulouſe, Intendance d'Auch, Election de Lomagne, a environ 1060 habitans. Cette Ville eſt Capitale du Comté de Gaure; elle a été bâtie par Eſtienne de Beaumarchais, Sénéchal de Toulouſe, ſous le régne de Philippe le Bel; elle eſt à deux lieuës de Lectoure.

FLEUREY, dans la Franche Comté, Diocèſe, Parlement & Intendance de Beſançon, Bailliage & Recette de Gray, a 305 habitans.

FLEUREY, dans la Bourgogne, Diocèſe de Langres, Parlement, Intendance, Bailliage & Recette de Dijon, a 306 habitans.

FLEUREY, dans la Franche-Comté, Diocèſe, Parlement & Intendance de Beſançon, Bailliage & Recette de Baume, a 131 habitans.

FLEUREY, dans la Bourgogne, Diocèſe d'Autun, Parlement & Intendance de Dijon, Bailliage & Recette de Semur, Grenier à ſel de Pouilly, a 186 habitans. Ce lieu qui eſt de la Paroiſſe de Mont-S. Jean, eſt ſitué entre deux montagnes, il y a peu de vignes. De ce lieu dépend le Fief de Charvant.

FLEUREY-les-Faverney, dans la Franche-Comté, Diocèſe, Parlement & Intendance de Beſançon, Bailliage & Recette de Veſoul, a 279 habitans.

FLEUREY-les-Saintloup, dans la Franche-Comté, Diocèſe, Parlement & Intendance de Beſançon, Bailliage & Recette de Veſoul, a 54 habitans.

FLEURIE, dans le Baujollois, Diocèſe de Lion, Parlement de Paris, Intendance de Lion, Election de Villefranche, a 654 habitans.

FLEURIE' & Lancié, dans la Bourgogne, Diocèſe de Mâcon, Parlement de Paris, Intendance de Dijon, Bailliage & Recette de Mâcon, Grenier à ſel de la Clayette, a 649 habitans. Ce lieu eſt ſitué dans un terrain aſſez plain; il n'y a qu'un petit Ruiſſeau appellé Corbert. Les Hameaux de Vers, l'Egliſe, Buſſy & la Verandieres, avec les Fiefs d'Invelin & Beaulieu en dépendent.

FLERIE-la-Montagne, dans la Bourgogne, Diocèſe de Mâcon, Parlement de Paris, Intendance de Dijon, Recette de Mâcon, a 563 habitans.

FLEURIER, dans le Bourbonnois, Diocèſe de Clermont, Parlement & Intendance de Moulins, Election de Gannat, a 370 habitans. C'eſt une Paroiſſe à deux lieuës & demie de la riviere d'Allier, c'eſt bonnes terres à ſeigle & avoine, peu de froment, d'orge & de fruit, bons pacages, un petit commerce de beſtiaux, quelques bois appartenans au Roy. M. le Duc eſt Seigneur de ce lieu.

FLEURIEUX-ſur-Arfreux, dans le Lionnois, Diocèſe de Lion, Parlement de Paris, Intendance & Election de Lion, a 406 habitans.

FLEURIGNE', dans la Bretagne, Diocèſe & Parlement de Rennes, Intendance de Nantes, Recette de Rennes, a 229 habitans.

FLEURIGNY, dans la Champagne, Diocèſe de Sens, Parlement & Intendance de Paris, Election de Sens, a 402 habitans.

FLEURS, dans la Flandre Wallonne, Diocèſe de Tournay, Parlement, Intendance, Subdélégation & Recette de Lille, a 1056 habitans.

FLEURS & Courcelles, dans la Flandre, Diocèſe de Cambray, Parlement de Doüay, Intendance de Lille, Subdélégation de Cambray, a 136 habitans.

FLEURY, *Floriacum*, *Floriacum*, *Floriacum*, Bourg, dans la Champagne, Diocèſe de Sens, Parlement & Intendance de Paris, Election de Joigny, a 842 habitans.

FLEURY, dans la Normandie, Diocèſe de Coutances, Parlement de Roüen, Intendance de Caën,

Caën, Election de Coutances, a 869 habitans. Le Curé eſt Prieur Religieux de la Bloutiére, qui y nomme.

FLEURY, dans la Normandie, Diocéſe de Rotien, Parlement de Paris, Intendance de Rotien, Election de Chaumont & Magny, a 329 habitans. C'eſt à M. de Manneviller.

FLEURY, Ville, dans l'Orleanois, Diocéſe d'Orleans, Parlement de Paris, Intendance & Election d'Orleans, a 1005 habitans. Cette Ville eſt ſituée au bord de la Loire, à huit lieuës au-deſſus d'Orleans. Il y a une Abbaye célébre de Benédictins, *Floriacum* ou *Sancti Benedicti Floriacenſis ad Ligerim Abbatia*. Elle a été fondée avant l'année 623. ou ſelon d'autres 650. par Leudebod, pendant le Regne de Clovis II. ſous l'invocation de S. Benoît: la Réforme de la Congrégation de S. Maur y eſt établie; l'Abbé joüit de dix-huit mille livres de rente. Les Religieux prétendent avoir le corps de S. Benoît, qu'ils diſent qu'un de leurs premiers Abbez envoya chercher au Mont-Caſſin, avant que cette célébre Abbaye d'Italie eût été rétablie, de la déſolation dans laquelle les Lombards l'avoient miſe.

FLEURY, dans le Gâtinois, Diocéſe de Sens, Parlement & Intendance de Paris, Election de Melun, a 451 habitans.

FLEURY, dans la Picardie, Diocéſe de Senlis, Parlement de Paris, Intendance de Soiſſons, Election de Creſpy, a 181 habitans.

FLEURY, dans le pays Meſſin, Diocéſe, Parlement, Intendance & Recette de Metz, a 242 habitans.

FLEURY, dans le pays Meſſin, Diocéſe, Parlement, Intendance & Recette de Metz, a 210 habitans.

FLEURY-en-Argonne, dans la Champagne, Diocéſe de Châlons, Parlement de Paris, Intendance de Châlons, Election de ſainte Manehould, a 419 habitans.

FLEURY & le Château, dans la Champagne, Diocéſe de Reims, Parlement de Paris, Intendance de Châlons, Election de Rhetel, a 100 habitans.

FLEURY-la-Riviere, dans la Champagne, Diocéſe de Reims, Parlement de Paris, Intendance de Châlons, Election de Reims, a 1156 habitans.

FLEURY-la-Forêt, dans la Normandie, Diocéſe, Parlement & Intendance de Rotien, Election de Lions, a 995 habitans. M. Danger en eſt Seigneur.

FLEURY-la-Tour, dans le Nivernois, Diocéſe de Nevers, Parlement de Paris, Intendance de Moulins, Election de Nevers, a 95 habitans. C'eſt une Paroiſſe ſituée en plaine; les terres ſont deux tiers à froment, & un tiers à ſeigle de bon rapport; les pacages très-ſerrez, la paiſſon bonne au tems de la glandée, peu de foin. Madame la Comteſſe d'Antery en eſt Dame.

FLEURY-Merogis, dans l'Iſle de France, Diocéſe, Parlement, Intendance & Election de Paris, a 71 habitans.

FLEURY, Paroiſſe de Mont-Saintjean, dans la Bourgogne, Diocéſe d'Autun, Parlement & Intendance de Dijon, Bailliage & Recette de Semur en Auxois, a 86 habitans. Ce lieu eſt à trois lieuës de Dijon.

FLEURY-ſur-Andelle, dans la Normandie, Diocéſe, Parlement, Intendance & Election de Rotien, a 149 habitans. M. du Bocq de Radopont en eſt Seigneur.

FLEURY-ſur-Loire, dans le Nivernois, Diocéſe de Nevers, Parlement de Paris, Intendance de Moulins, Election de Nevers, a 105 habitans. C'eſt une Paroiſſe ſituée en plaine, ſur les bords de la Loire; terres à meſeil, ſeigle & avoine de bon rapport; les pacages aſſez bons; les foins ſuffiſans pour la nourriture des beſtiaux qu'on engraiſſe. Il y a peu de vignes & quelques bois taillis appartenans à differens Particuliers. M. Duretz en eſt Seigneur.

FLEURY & Tlimont, dans le pays Meſſin, Diocéſe de Verdun, Parlement & Intendance de Metz, Recette de Verdun, a [illegible] habitans.

FLEXANVILLE, dans la Beauce, Diocéſe de Chartres, Parlement & Intendance de Paris, Election de Montfort, a [illegible] habitans.

FLEXSBURG, dans la baſſe Alſace, Diocéſe de Straſbourg, Parlement, Intendance, & Conſeil d'Alſace, Terres de la Nobleſſe, a 188 habitans.

FLEY, dans la Bourgogne, Diocéſe de Langres, Parlement & Intendance de Dijon, Bailliage & Recette d'Auſſonne, a [illegible] habitans.

FLEY, dans la Bourgogne, Diocéſe de Beſançon, Parlement & Intendance de Dijon, Bailliage & Recette de Semur en Auxois, a [illegible] habitans.

FLEY, dans la Champagne, Diocéſe de Langres, Parlement de Paris, Intendance de Châlons, Election de Langres, a 73 habitans.

FLEZIA, dans la Bourgogne, Diocéſe de Bellay, Parlement & Intendance de Dijon, Bailliage & Recette de Breſſe, a 59 habitans.

FLEZCUZY, dans le Nivernois, Diocéſe de Nevers, Parlement & Intendance de Paris, Election de Vezelay, a 271 habitans.

F L I

FLIBAUCOURT, dans la Picardie, Diocéſe d'Amiens, Parlement de Paris, Intendance d'Amiens, Election de Doulens, a 95 habitans.

FLIBEAUCOURT, dans la Picardie, Diocéſe d'Amiens, Parlement de Paris, Intendance d'Amiens, Election d'Abbeville, a 113 habitans.

FLICOURT, dans la Picardie, Diocéſe d'Amiens, Parlement de Paris, Intendance d'Amiens, Election de Doulens, a 698 habitans.

FLIGNY, dans la Champagne, Diocéſe de Langres, Parlement de Paris, Intendance de Châlons, Election de Bar-ſur-Aube, a 255 habitans.

FLIGNY, dans la Champagne, Diocéſe de Reims, Parlement de Paris, Intendance de Châlons, Election de Reims, a 335 habitans.

FLINES, dans la Flandre Vallonne, Diocéſe d'Arras, Parlement de Doüay, Intendance de Lille, Subdélégation de Doüay, a 730 habitans. Il y a une Abbaye de Filles de l'Ordre de Cîteaux, qui fait l'article ſuivant.

FLINES, *Flina* ou *Honor Beatæ Mariæ*, Abbaye de Filles, Ordre de Cîteaux, & l'une des plus régulieres. Elle étoit ſituée entre cette Ville & Orchies, près le Village de Flines, où elle a été transferée l'an 125. ayant été fondée d'abord dans une Iſle de la riviere de Scarpe, l'an 1234. le 9. Octobre, par la Princeſſe Marguerite, Fille de Baudoüin V. Comte de Flandre & de Hainaut, & Empereur de Conſtantinople, & pour lors Femme de Guillaume de Dampierre, ſon ſecond Mary; qui y fit établir par S. Bernard, Marie ſa Fille, pour premiere Abbeſſe en 1233.

FLINES, dans la Flandre Vallonne, Diocèſe de Tournay, Parlement de Doüay, Intendance de Lille, Subdélégation de S. Amand, à 514 habitans.

FLINS, dans la Beauce, Diocèſe de Chartres; Parlement & Intendance de Paris, Election de Mantes, à 478 habitans.

FLIPON, dans la Normandie, Diocèſe, Parlement & Intendance de Roüen, Election d'Andely, à 193 habitans. M. d'Orgeville en eſt Seigneur.

FLIXCOURT, dans la Picardie, Diocèſe d'Amiens, Parlement de Paris, Intendance d'Amiens, Election d'Abbeville, à 91 habitans.

FLIZÉ, dans la Champagne, Diocèſe de Reims, Parlement de Paris, Intendance de Châlons, Election de Rhetel, à 78 habitans.

FLO

la FLOCELLERIE, dans le Poitou, Diocèſe de Poitiers, Parlement de Paris, Intendance de Poitiers, Election de Thoüars, à 1125 habitans.

FLOCHER, dans le Dauphiné, Diocèſe de Vienne, Parlement & Intendance de Grenoble, Election de Vienne, à 270 habitans.

FLOCOURT, dans le pays Meſſin, Diocèſe, Parlement, Intendance & Recette de Metz, à 149 habitans.

FLOGUES, dans la Normandie, Diocèſe, Parlement & Intendance de Roüen, Election d'Eu, à 206 habitans. M. de Chantrain en eſt Seigneur.

FLOIRAC, Bourg, dans la Saintonge, Diocèſe de Saintes, Parlement de Bordeaux, Intendance de la Rochelle, Election de Saintes, à 896 habitans.

FLOIRAC ou S. Pierre de Floirac, dans l'Agenois, Diocèſe d'Agen, Parlement & Intendance de Bordeaux, Election d'Agen, à 476 habitans.

FLOIRAC, dans la Guienne, Diocèſe de Bordeaux, Parlement, Intendance & Election de Bordeaux, à 941 habitans.

FLOIXECOURT, dans la Picardie, Diocèſe d'Amiens, Parlement de Paris, Intendance & Election d'Amiens, à 46 habitans.

FLORAC, Ville, Baronie, dans le bas Languedoc, Diocèſe de Mende, Parlement de Toulouſe, Intendance de Montpellier, Recette de Mende, à 1499 habitans.

FLORAN, *Beatæ Mariæ de Florano Abbatia*, Abbaye d'Hommes, Ordre de Cîteaux, dans la Gaſcogne, Diocèſe d'Auch. Elle eſt Fille de l'Echelle-Dieu, & a été fondée le 3. des Nones de Mai, l'an 1151. & vaut par an à l'Abbé trois mille livres.

FLORE, dans le Bourbonnois, Diocèſe de Clermont, Parlement de Paris, Intendance & Election de Moulins, à 172 habitans. C'eſt une Paroiſſe ſituée à ſix lieuës de Moulins, ſur les bords de la riviere de Berbres, à quatre lieuës de celle d'Allier, en plaine; c'eſt terres fortes à froment, ſeigle, orge & avoine, d'un bon produit en grains, point de vignes, les foins abondans & graſſifs; les pacages étendus, ce qui fait un profit égal en beſtiaux à celui des grains; quelques petits cantons de bois. M. le Duc eſt Seigneur de ce lieu.

FLOREGE, Abbaye, voyez Thoronet.

FLORENCES, dans le Hainaut; il y a un Chapitre compoſé de quatre Chanoines, qui ont chacun quatre cens livres; & une Abbaye de l'Ordre de S. Benoît, valant ſix mille livres. L'Abbé nomme aux quatre Canonicats du lieu.

FLORENS, dans le haut Languedoc, Diocèſe, Parlement, Intendance & Recette de Toulouſe, à 246 habitans.

FLORENSAC, *Florentiacum*, petite Ville du bas Languedoc, Diocèſe d'Agde, Parlement de Toulouſe, Intendance de Montpellier, Recette d'Agde, à 689 habitans. Cette Ville eſt ſituée ſur un bras de la riviere d'Heraut, entre Agde & Pezenas. Elle a titre de Baronie & le Duc d'Uzés à qui elle appartient, entre aux Etats de Languedoc en qualité de Baron de Florenſac.

FLORENT-les-Moulins, dans la Champagne, Diocèſe de Reims, Parlement de Paris, Intendance de Châlons, Election de ſainte Manehould, à 709 habitans.

FLORENT, dans la Flandre Vallonne, Diocèſe de Tournay, Parlement de Doüay, Intendance & Subdélégation de Lille, à 86 habitans.

FLORENTIA, dans la Franche-Comté, Diocèſe, Parlement & Intendance de Beſançon, Bailliage & Recette d'Orgelet, à 37 habitans.

FLORENTIN, Bourg, dans le Roüergue, Diocèſe de Rodez, Parlement de Toulouſe, Intendance de Montauban, Election de Rodez, à 268 habitans.

FLORENTIN, *Florentinum*, dans le haut Languedoc, Diocèſe d'Alby, Parlement & Intendance de Toulouſe, Recette d'Alby, à 401 habitans.

FLORESGNAN, Ville, dans le bas Languedoc, Diocèſe d'Agde, Parlement de Toulouſe, Intendance de Montpellier, Recette d'Agde, à 111 habitans.

FLORIGNAC, dans l'Angoumois, Diocèſe d'Angoulême, Parlement de Paris, Intendance de Limoges, Election d'Angoulême, à 136 habitans.

FLORIMOND, dans le Périgord, Diocèſe de Sarlat, Parlement & Intendance de Bordeaux, Election de Sarlat, à 275 habitans.

FLORIMONT, Bourg, dans la haute Alſace, Diocèſe de Baſle, Conſeil & Intendance d'Alſace, Bailliage de Delle, à 105 habitans. Ce Bourg s'appelle en Allemand, Blumberg; il eſt ſitué dans le Sundgaud, entre Ferrette & Montbeliard; il a été cédé à la France, par le Traité de Weſtphalie, en 1648.

FLORINGHEM, dans l'Artois, Diocèſe d'Arras, Parlement de Paris, Intendance d'Amiens, Gouvernnance d'Arras, Bailliage & Recette de S. Pol, à 191 habitans.

FLORNOY, dans la Champagne, Diocèſe de Châlons, Parlement de Paris, Intendance de Châlons, Election de Joinville, à 136 habitans.

FLORY, dans le Nivernois, Diocèſe de Nevers, Parlement de Paris, Intendance & Election de Moulins, à 104 habitans.

la FLOTTE, dans le bas Vendomois; ſa Juſtice eſt du Reſſort de Savigny.

FLOTEMANVILLE, dans la Normandie, Diocèſe de Coutances, Parlement de Roüen, Intendance de Caën, Election de Valognes, à 509 habitans. Il y a un Château pour le Seigneur, qui a une Chapelle de S. Jean titulaire dans ſa Cour. Il nomme à la Cure qui eſt bonne. Il y a de bons herbages & beaucoup de prairies.

FLOTTEMANVILLE, près Valognes, dans la Normandie, Diocèſe de Coutances, Par-

lement de Roüen, Intendance de Caën, Election de Valognes, a 482 habitans.

FLOUDES, dans le Bazadois, Diocèse de Bazas, Parlement & Intendance de Bordeaux, Election de Condom, a 163 habitans.

FLOURE, dans le bas Languedoc, Diocèse de Carcassonne, Parlement & Intendance de Toulouse, Recette de Carcassonne, a 78 habitans.

FLOURESSAS, dans le Roüergue, Diocèse de Rodez, Parlement de Toulouse, Intendance de Montauban, Election de Villefranche, a 268 habitans.

FLOURESSAS, dans le Quercy, Diocèse de Cahors, Parlement de Toulouse, Intendance de Montauban, Election de Cahors, a 289 habitans.

FLOURNERS, dans la Flandre, Diocèse de Cambray, Parlement de Doüay, Intendance & Gouvernement de Maubeuge, a 146 habitans.

FLOURY, dans la Picardie, Diocèse d'Amiens, Parlement de Paris, Intendance & Election d'Amiens, a 199 habitans.

FLOURY, dans l'Artois, Diocèse d'Arras, Parlement de Paris, Intendance d'Amiens, Gouvernance d'Arras, Bailliage & Recette de S. Pol, a 82 habitans.

FLOYMONT. *Voyez* Fromelenne.

FLOYON, dans la Flandre, Diocèse de Cambray, Parlement de Doüay, Intendance de Maubeuge, Gouvernance d'Avesnes, a 834 habitans.

FLOYRAC, dans le Roüergue, Diocèse de Rodez, Parlement de Toulouse, Intendance de Montauban, Election de Rodez, a 236 habitans.

FLU

FLUIES, Abbaye de l'Ordre de Cîteaux, dans la Flandre Gallicane. On veut que son revenu soit très-considérable.

FLUMESNIL, dans la Normandie, Diocèse, Parlement & Intendance de Roüen, Election d'Andely, a 122 habitans. M. d'Hacqueville en est Seigneur.

FLUQUIER, dans la Picardie, Diocèse de Noyon, Parlement de Paris, Intendance d'Amiens, Election de S. Quentin, a 284 habitans.

FLURIEUX, dans la Bourgogne, Diocèse de Bellay, Parlement & Intendance de Dijon, Bailliage & Recette de Bresse, a 158 habitans.

FLUS & Plouy, dans la Picardie, Diocèse de Noyon, Parlement de Paris, Intendance d'Amiens, Election de Peronne, a 229 habitans.

FLUY, dans la Picardie, Diocèse d'Amiens, Parlement de Paris, Intendance & Election d'Amiens, a 622 habitans.

FOA

FOAMEIX, dans le pays Messin, Diocèse de Verdun, Parlement & Intendance de Metz, Recette de Verdun, a 208 habitans.

FOC

FOCOMBAULT, dans le Berry, *voyez* Foncombaud.

FOCQUEBRUNE, dans l'Angoumois, Diocèse d'Angoulême, Parlement de Paris, Intendance de Limoges, Election d'Angoulême, a 632 habitans.

FOE

le FOEIL, dans la Bretagne, Diocèse de S. Brieu, Parlement de Rennes, Intendance de Nantes, Recette de S. Brieu, a 310 habitans.

FOEMANT, dans la Bretagne, Diocèse de Quimper, Parlement de Rennes, Intendance de Nantes, Recette de Quimper, a 416 habitans.

FOEUILLET & Bucourt, dans la Picardie, Diocèse d'Amiens, Parlement de Paris, Intendance d'Amiens, Election de Peronne, a 307 habitans.

FOI

FOICI, Monastere de Religieuses, de l'Ordre de Fontevrault, situé à une demi-lieuë de Troyes & dans son Diocèse.

FOISSAC, dans le bas Languedoc, Diocèse d'Uzés, Parlement de Toulouse, Intendance de Montpellier, Recette d'Uzés, a 91 habitans.

FOICY, dans le Berry, Diocèse de Bourges, Parlement de Paris, Intendance & Election de Bourges, a 386 habitans.

FOIGNY ou Fugny, *de Funiaco*, dans le Thierache, en Picardie, Diocèse de Laon, Parlement de Paris, Intendance de Soissons, Election de Guise, a 587 habitans. Ce lieu est sur la riviere d'Aube, à deux lieuës de Vervins, dans une Vallée. Il y a une Abbaye d'Hommes de l'Ordre de Cîteaux, Fille de Clairvaux. Elle a été fondée en 1121. par Barthelemy Evêque de Laon; elle rapporte douze mille livres à l'Abbé.

FOISSAC, dans le Roüergue, Diocèse de Rodez, Parlement de Toulouse, Intendance de Montauban, Election de Villefranche, a 468 habitans.

FOISSIAT, dans la Bourgogne, Diocèse de Bellay, Parlement & Intendance de Dijon, Bailliage & Recette de Bresse, a 565 habitans.

FOISSY, dans la Champagne, Diocèse de Sens, Parlement & Intendance de Paris, Election de Sens, a 397 habitans.

FOISSY, dans la Bourgogne, Diocèse d'Autun, Parlement & Intendance de Dijon, Bailliage & Recette de Beaune, Grenier à sel d'Arnay-le-Duc, a 82 habitans. Ce lieu est situé dans une plaine.

FOIX, *Fuxensis Pagus*, Comté & Gouvernement Militaire de Province, borné au septentrion & à l'orient par le Languedoc, à l'occident par le Conserans, & au midy par l'Espagne. Ce Pays a pris son nom de sa Capitale; ce n'étoit autrefois qu'une Seigneurie, appartenante aux Comtes de Carcassonne, & ensuite à ceux de Conserans, qui dans la suite ayant été dépoüillez du Conserans, ont conservé le Pays de Foix, & en ont pris la qualité de Comtes. Depuis, ce Comté a passé dans la Maison de Grailly, qui en avoit pris le nom de Foix-Grailly, d'où il a passé à celle d'Albert, & de Bourbon-Vendôme, & a été réüni à la Couronne par Henry IV. l'an 1607. Le Comté de Foix se divise en haut & bas. Le haut Foix a les Villes de Foix, Tarascon, & Acqs; & le bas Foix, Pamiers, Mazeres, le Mas-d'Azil & Saverdun. Ses Rivieres sont l'Ariege, la Rise & l'Arget. Le haut Comté de Foix est couvert de montagnes; il n'y a que des bois & des plantes medecinales; les peuples s'y occupent à nourrir des bestiaux & au travail des forges. On estime la vivacité des couleurs des fleurs que l'on

y trouve; le bas Foix eſt plus abondant, l'on y recueille des grains & du vin; c'eſt un bon pays de chaſſe: l'on y trouve auſſi quelques fontaines minérales & pluſieurs grottes, où l'eau petrifiée, forme des figures, qui imitent les ouvrages de l'art.

Le caractère des peuples approche de celui des Miquelets d'Eſpagne. Le Comté de Foix eſt un pays d'Etats, qui fait un don gratuit au Roy; l'Evêque de Pamiers en eſt Préſident. L'Abbé de S. Voluſien ſiége après lui: le Comte de Foix Rabat eſt à la tête de la Nobleſſe, qui eſt compoſée de ſoixante-dix Gentilshommes. L'on ne paye point de Taille dans ce pays; mais un petit droit que l'on appelle donation. Ce pays eſt du département de Rouſſillon pour les Finances, & du Parlement de Toulouſe pour la Juſtice. Il y a une Sénéchauſſée & un Préſidial qui ſiége à Pamiers, dont dépendent le Comenges & le Conſérans. Ce Gouvernement comprend le Donnezan, que les Comtes de Foix ont tenu pendant quelque tems à titre de Souveraineté; & la vallée d'Andorre, qui eſt une Sénéchauſſée, ſituée ſur la riviere de Lauriege.

FOIX, Ville Capitale du pays de Foix, Diocèſe de Pamiers, Parlement de Toulouſe, Intendance de Perpignan, Recette du pays de Foix, a 3500 habitans. Ce n'étoit autrefois qu'un Château, qui a donné le nom à la Province. Il y a l'Abbaye de S. Voluſien, fondée dans le onziéme ſiécle par les Comtes de Carcaſſonne. Cette Abbaye a douze Chanoines Réguliers, de la Congrégation de France; l'Abbé joüit de huit mille livres de revenu. Foix eſt un Gouvernement de Place.

FOL

FOLAMBRAY, dans la Picardie, Diocèſe de Laon, Parlement de Paris, Intendance de Soiſſons, Election de Laon, a 430 habitans. C'eſt une ancienne Maiſon Royale ſituée dans le Laonnois, à une lieue de Coucy; le Château tombe en ruine. Le Domaine en a été donné à M. le Duc d'Orleans. Ce Palais, dont il reſte encore quelque bâtiment, étoit conſiderable du tems d'Hincmar Archevêque de Reims, & de ſon neveu du même nom Evêque de Laon. Ils appellent en Latin ce Château, *Follane Bruyum*. Les Rois François I. & Henry II. y paſſoient quelque tems. La Reine Marie d'Hongrie, ſœur de l'Empereur Charles-Quint, y fit par un parti mettre le feu, qui penetra juſqu'à ce Palais; depuis ce tems il eſt abandonné. Le Roy Henry II. par repréſailles, fit brûler le Château de Marimont.

FOLGOET, dans la Bretagne, Diocèſe de Saint-Pol de Leon; il y a une Collégiale dédiée à la Vierge. Elle a été fondée en 1422. par Jean cinquiéme Duc de Bretagne; le grand nombre de Pelerinages que l'on fait à cette Egliſe la rend célébre. Il y a pluſieurs Foires, où l'on fait un grand commerce de chevaux.

FOLLAMOILLE, dans la Beauce, Diocèſe de Chartres, Parlement & Intendance de Paris, Election de Mantes, a 685 habitans.

la FOLIE, dans la Champagne, Diocèſe de Châlons, Parlement de Paris, Intendance & Election de Châlons, a 6 habitans.

la FOLIE-Herbault, dans la Beauce, Diocèſe de Chartres, Parlement de Paris, Intendance d'Orleans, Election de Chartres, a 185 habitans.

FOLLENY, dans la Normandie, Diocèſe, Parlement & Intendance de Rouen, Election d'Eu, a 185 habitans. M. de Vougny en eſt Seigneur.

FOLLES, dans le Limoſin, Diocèſe de Limoges, Parlement de Bordeaux, Intendance & Election de Limoges, a 495 habitans.

la FOLLESTIERE, dans la Normandie, Diocèſe, Parlement & Intendance de Roüen, Election de Caudebec, a 157 habitans. M. Hebert en eſt Seigneur.

la FOLLESTIERE, dans la Normandie, Diocèſe de Liſieux, Parlement de Roüen, Intendance d'Alençon, Election de Bernay, a 185 habitans.

FOLLEVENTOUR, dans le Limoſin, Diocèſe de Limoges, Parlement de Bordeaux, Intendance & Election de Limoges, a 109 habitans.

FOLLEVILLE, dans la Picardie, Diocèſe d'Amiens, Parlement de Paris, Intendance d'Amiens, Election de Mondidier, a 242 habitans.

FOLLEVILLE, Vicomté, dans la Normandie, Diocèſe de Liſieux, Parlement de Roüen, Intendance d'Alençon, Election de Liſieux, a 365 habitans.

FOLLEVILLE ou S. Jean de Folleville, dans la Normandie, Diocèſe, Parlement & Intendance de Roüen, Election de Montivilliers, a 455 habitans.

FOLLIE, dans la Picardie, Diocèſe d'Amiens, Parlement de Paris, Intendance d'Amiens, Election de Mondidier, a 423 habitans.

la FOLLIE, dans la Normandie, Diocèſe de Bayeux, Parlement de Roüen, Intendance de Caën, Election de Bayeux, a 485 habitans.

FOLLIGNY, Bourg, dans la Normandie, Diocèſe de Coutances, Parlement de Roüen, Intendance de Caën, Election de Coutances, a 496 habitans. Le Curé eſt un Chanoine Régulier de la Bloutiére. Il s'y tient une belle Foire le jour de S. Barnabé au mois de Juin. Les droits appartiennent au Seigneur, qui en porte le nom.

FOLS, dans la Champagne, Diocèſe de Troyes, Parlement de Paris, Intendance de Châlons, Election de Troyes, a 235 habitans.

les FOLS, dans la haute Alſace, Diocèſe de Baſle, Conſeil & Intendance d'Alſace, Bailliage de Delle, a 20 habitans.

FOLSCHEVILLER, dans le pays Meſſin, Diocèſe, Parlement, Intendance & Recette de Metz, a 32 habitans.

FOM

FOMBELLES, dans le Roüergue, Diocèſe de Rodez, Parlement de Toulouſe, Intendance de Montauban, Election de Rodez, a 286 habitans.

FOMPERON, dans le Poitou, Diocèſe de Poitiers, Parlement de Paris, Intendance & Election de Poitiers, a 676 habitans.

FON

FONCARD, dans la Normandie, Diocèſe, Parlement & Intendance de Roüen, Election de Caudebec, a 286 habitans.

FONCAUDE, dans le Baſadois, Diocèſe de Baſas, Parlement & Intendance de Bordeaux, Election de Condom, a 595 habitans.

FONCEGRIVE, dans la Bourgogne, Diocèſe de Langres, Parlement, Intendance, Bailliage & Recette de Dijon, Grenier à ſel de Sauxle-Duc, a 156 habitans. Ce lieu dépend de la Paroiſſe de Felongey.

FONCHE,

FONCHE, dans la Picardie, Diocèſe de Noyon, Parlement de Paris, Intendance d'Amiens, Election de Peronne, à 161 habitans.

FONCHERES & Vaux, dans la Champagne, Diocèſe de Troyes, Parlement de Paris, Intendance de Châlons, Election de Troyes, à 276 habitans.

FONCHETTE, dans la Picardie, Diocèſe de Noyon, Parlement de Paris, Intendance d'Amiens, Election de Peronne, à 32 habitans.

FONCINE & les Planches, dans la Franche-Comté, Diocèſe, Parlement & Intendance de Beſançon, Bailliage & Recette de Poligny, à 409 habitans.

FONCLAIRE, dans le Condomois, Diocèſe de Condom, Parlement & Intendance de Bordeaux, Election de Condom, à 55 habitans.

FONCOMBAUD, *Fons Gombaldus*, Bourg, dans le Berry, Diocèſe de Bourges, Parlement de Paris, Intendance de Bourges, Election de Blanc, à 340 habitans. La Taille y eſt perſonnelle. La Cure vaut quatre cens livres de rente, & eſt à la nomination du Prieur Claustral de Foncombaud. Le terroir eſt en bleds, & beaucoup de vignes, dont le vin, que les Limoſins enlevent, fait le principal commerce. On adreſſe les Lettres au Blanc en Berry. Il y a un Bailliage dans ce lieu, qui eſt ſitué ſur la Creuſe. Il y a auſſi une Abbaye du même nom de Foncombaud, Ordre de S. Benoît, non Reformée, fondée en 1090. par Pierre l'Etoile ſon premier Abbé; elle eſt compoſée de dix Religieux Benédictins, vivans en commun. Le revenu de cette Abbaye, tant pour l'Abbé Commendataire que pour les dix Religieux, eſt de huit mille livres de rente en tout. Elle eſt ſituée hors du Bourg de Foncombaud. Il y avoit autrefois une belle Egliſe, qui a été ruïnée par les Anglois; il n'en reſte plus que le Chœur & deux alles, dont les voûtes avoient ſubſiſté ſans couverture depuis 1565. juſqu'en 1670. elles ſont aujourd'hui bien couvertes & en bon ordre. L'Abbé & les Religieux ſont haut-Juſticier & Seigneur de ce lieu.

FONCOUVERTE, Bourg, dans la Saintonge, Diocèſe de Saintes, Parlement de Bordeaux, Intendance de la Rochelle, Election de Saint-Jean-d'Angely, à 496 habitans.

FOND-Morigny, Abbaye, de l'Ordre de Cîteaux, fondée en 1448. à trois lieuës de la Charité, Diocèſe de Bourges; elle vaut deux mille livres de rente.

la FOND-S. Mageraud, dans le Bourbonnois, Diocèſe de Nevers, Parlement de Paris, Intendance de Moulins, Election de Gannat, à 265 habitans.

FONDETTE, Bourg, dans la Touraine, Diocèſe de Tours, Parlement de Paris, Intendance & Election de Tours, à 2187 habitans. C'eſt une Paroiſſe, dont la Cure eſt à la Collation de l'Archidiacre d'Outre-Loire.

FONDOUCE, Abbaye, de l'Ordre de S. Benoît, ſitués à une lieuë & demie de Cognac, dans le Diocèſe de Saintes: elle a été fondée en 1170. par Eleonor Ducheſſe d'Aquitaine. Les Calviniſtes ont détruit l'Egliſe qui étoit fort belle, & preſque tous les lieux réguliers. Il n'y reſte plus qu'un Prieur, qui a quatre cens quatre-vingt livres de rente, & un Sacriſtain, qui a deux cens quarante livres; l'Abbé a deux mille livres de revenu.

le FONDRA, dans la Bourgogne, Diocèſe de Bellay, Parlement & Intendance de Dijon, Bailliage & Recette de Breſſe, à 59 habitans.

FONETTE, dans la Bourgogne, Diocèſe d'Autun, Parlement & Intendance de Dijon, Bailliage, Grenier à ſel & Recette de Bourbon-Lancy, à 168 habitans. Ce lieu eſt ſitué entre deux montagnes; il y paſſe un petit ruiſſeau appellé Doulin, qui eſt à ſec la moitié de l'année. L'Evêque d'Autun eſt Collateur de la Cure.

FONGALOT, dans le Périgord, Diocèſe de Sarlat, Parlement & Intendance de Bordeaux, Election de Sarlat, à 196 habitans.

FONGERE', dans le Poitou, Diocèſe de Luçon, Parlement de Paris, Intendance de Poitiers, Election de Fontenay, à 676 habitans.

FONGIERES, dans l'Auvergne, Diocèſe de Saint-Flour, Parlement de Paris, Intendance de Riom, Election de Brioude, à 417 habitans.

FONGRAVE, dans l'Agenois, Diocèſe d'Agen, Parlement & Intendance de Bordeaux, Election d'Agen, à 671 habitans.

FONJONCOUSE, dans le bas Languedoc, Diocèſe de Narbonne, Parlement de Toulouſe, Intendance de Montpellier, Recette de Narbonne, à 122 habitans.

FONRILLES, dans le Bourbonnois, Diocèſe de Clermont, Parlement de Paris, Intendance de Moulins, Election de Gannat, à 300 habitans.

FONROQUE, dans le Périgord, Diocèſe de Sarlat, Parlement & Intendance de Bordeaux, Election de Sarlat, à 559 habitans.

FONS, Juſtice Royale, dans le Quercy, Diocèſe de Cahors, Parlement de Toulouſe, Intendance de Montauban, Election de Figeac, à 368 habitans.

FONSARET, dite la Barthe, Forêt, contenant quatre cens cinquante-huit arpens & demi, de la Maîtriſe de l'Iſle Jourdain.

FONS-Eſtorbes, Fontaine célébre du Diocèſe de Mirepoix, en Languedoc. Cette fontaine après avoir coulé avec une extrême abondance pendant neuf à dix mois comme un torrent, ne coule plus que par intervale depuis la fin d'Aouſt juſqu'au commencement de Novembre. A une lieuë de cette fontaine il y a un rocher, où l'on voit pluſieurs belles petrifications.

FONS-Fort, Fontaine célébre du Forez, près S. Baldom; ſes eaux donnent de la force au vin, ſervent de levain pour faire lever la pâte, & purgent excellemment: elles ne peuvent ſervir à cuire les viandes, parce qu'elles s'en vont en fumée quand on les veut faire boüillir.

FONS-Outre-Gardon, dans le bas Languedoc, Diocèſe d'Uzés, Parlement de Toulouſe, Intendance de Montpellier, Recette d'Uzés, à 338 habitans.

FONS-ſur-l'Uſſart, dans le bas Languedoc, Diocèſe d'Uzés, Parlement de Toulouſe, Intendance de Montpellier, Recette d'Uzés, à 432 habitans.

FONSOMME & Fervaque, dans la Picardie, Diocèſe de Laon, Parlement de Paris, Intendance de Soiſſons, Election de Guiſe, à 158 habitans. *Voyez* Fervaques.

FONSORBES, dans le bas Armagnac, Diocèſe d'Aire, Parlement de Toulouſe, Intendance d'Auch, Election de Riviere-Verdun, à 186 habitans.

la FONTADE, dans le Quercy, Diocèſe de Cahors, Parlement de Toulouſe, Intendance de Montauban, Election de Cahors, à 312 habitans.

FONTAIN, dans la Franche-Comté, Dio-

cèſe, Parlement, Intendance, Bailliage & Recette de Beſançon, a 167 habitans.

FONTAINE, dans la Picardie, Diocèſe d'Amiens, Parlement de Paris, Intendance d'Amiens, Election de Doulens, a 198 habitans.

FONTAINE, dans la Picardie, Diocèſe de Senlis, Parlement & Intendance de Paris, Election de Senlis, a 135 habitans.

FONTAINE, dans la Champagne, Diocèſe de Châlons, Parlement de Paris, Intendance de Châlons, Election de Joinville, a 68 habitans.

FONTAINE, dans la Franche Comté, Diocèſe, Parlement & Intendance de Beſançon, Bailliage & Recette de Baume, a 122 habitans. Il y a un Prieuré ſimple, dépendant de Luxeüil.

FONTAINE, dans la Bourgogne, Diocèſe de Châlon, Parlement & Intendance de Dijon, Bailliage & Recette de Châlon, a 676 habitans. Ce lieu eſt ſitué dans un plat pays, au voiſinage & ſur la pente d'une montagne aſſez élevée, qui fournit beaucoup de ſources qui ſortent de différens endroits, dont ce lieu a tiré ſon nom; il y a une petite riviere. Les Métairies de Gauchat & Champrolot en dépendent.

FONTAINE, dans la Normandie, Diocèſe, Parlement & Intendance de Roüen, Election de Montivilliers, a 405 habitans. C'eſt à M. le Prince de Conty.

FONTAINE, dans la Normandie, Diocèſe de Séez, Parlement de Roüen, Intendance d'Alençon, Election d'Argentan, a 363 habitans.

FONTAINE, dans la Normandie, Diocèſe, Parlement & Intendance de Roüen, Election de Neufchâtel, a 360 habitans. M. l'Abbé de S. Vandrille en eſt Seigneur.

FONTAINE, dans le Dauphiné, Diocèſe, Parlement, Intendance & Election de Grenoble, a 368 habitans.

FONTAINE, dans le pays Meſſin, Diocèſe de Verdun, Parlement & Intendance de Metz, Recette de Verdun, a 86 habitans.

FONTAINE, dans la Provence, Diocèſe, Parlement & Intendance d'Aix, Viguerie & Recette de Forcalquier, a 387 habitans.

FONTAINE, dans le Blèſois, Diocèſe de Blois, Parlement de Paris, Intendance d'Orleans, Election de Blois, a 719 habitans.

FONTAINE, dans l'Artois, Diocèſe d'Arras, Parlement de Paris, Intendance d'Amiens, Gouvernement d'Arras, Bailliage & Recette de Lillers, a 128 habitans.

FONTAINE ou S. Suplix de Fontaine, dans la Normandie, Diocèſe, Parlement, Intendance & Election de Roüen, a 100 habitans.

la FONTAINE Ardente, une des ſept merveilles du Dauphiné; c'eſt un terrain d'environ huit pieds de long ſur quatre de large, ſitué près de S. Barthelemy, à trois lieuës de Grenoble. Ce terrain ne produit point d'herbes, mais il en ſort des flammes rouges & bleuës de la hauteur d'un pied; ſes flammes brûlent le papier, la paille & le bois, & ne font point prendre feu à la poudre à canon; les pluyes fortes ou de longue durée les éteignent, mais elles renaiſſent peu à peu, à meſure que la terre ſe ſéche. Il y a un ruiſſeau ſur le penchant d'un petit vallon. S. Auguſtin dans ſon Livre de la Cité de Dieu, Chapitre 7. Livre 21. dit qu'il y a auprès de Grenoble une fontaine qui allume les flambeaux éteints, & éteint ceux qui ſont allumez. Au ſurplus, il s'exhale de cette terre une odeur de ſouffre minéral; & quoique ces flammes brûlent tout ce qu'elles touchent, elles ne conſument cependant point la terre qui les couvre.

FONTAINE-aux-Bois, dans le Hainaut, Subdelégation de Landrecy. Cette Seigneurie a ſept cens mencaudées de terres labourables, & cent cinquante mencaudées de pâtures, vergers ou prairies, appartenant à M. le Duc d'C leans. Ce n'eſt qu'un Secours de la Paroiſſe de Preux-aux-Bois. Il y a 210 habitans, dont les uns vivent des terres qu'ils tiennent à ferme; d'autres de leur travail dans les bois, houblonières ou ailleurs. Quatre cens mencaudées de bois, appellé communément le bois Fontaine, appartiennent à l'Abbaye de S. André du Caſteau & à M. le Marquis de Bouſier, dans laquelle quantité il ſe trouve neuf mencaudées appartenant à la Communauté.

FONTAINE-aux-Nonans, ou la Font-aux-Nonnains ou les Nonains de la Font, *Abbatia de Fonte Monialium*, Abbaye de Filles, Ordre de Cîteaux, dans le Diocèſe de Nîmes & près de cette Ville.

FONTAINE-Bellenger, dans la Normandie, Diocèſe d'Evreux, Parlement & Intendance de Roüen, Election de Pont-de-l'Arche, a 202 habitans. Les Religieux de Feſcamp en ſont Seigneurs.

FONTAINE-Beton, dans la Champagne, Diocèſe de Troyes, Parlement de Paris, Intendance de Châlons, Election de Troyes, a 410 habitans.

FONTAINE-Beze ou Beze, *Sancti Petri de Bezua* ou *de Belud Abbatia*, Abbaye d'Hommes, Ordre de S. Benoît & de la Réforme. Elle eſt ſituée dans la Bourgogne, au Diocèſe de Langres, à quatre lieuës de Dijon, vers les ſources de la riviere de Beze, dont elle a pris le nom. Elle a été bâtie dès l'an 600. par Amalgar Duc du Palais-Royal, & Aquilina ſa femme: elle vaut par an à l'Abbé quatre mille livres de rente.

FONTAINE-Beudebourg, dans la Normandie, Diocèſe d'Evreux, Parlement & Intendance de Roüen, Election d'Evreux, a 175 habitans. M. le Commandeur de Rouſſerolle en eſt Seigneur.

FONTAINE-Cholandray, Bourg, dans la Saintonge, Diocèſe de Saintes, Parlement de Bordeaux, Intendance de la Rochelle, Election de Saint-Jean-d'Angely, a 653 habitans.

FONTAINE Couverte, Bourg, dans l'Anjou, Diocèſe d'Angers, Parlement de Paris, Intendance de Tours, Election de Château-Gontier, a 838 habitans.

FONTAINE-Daniel, dans le Maine, Diocèſe du Mans, Parlement de Paris, Intendance de Tours, Election de Mayenne, a 416 habitans. Il y a une Abbaye de l'Ordre de Cîteaux, Fille de Clairvaux. Elle a été fondée le 4. des Nones d'Aouſt 1204. par Juhel de Mayenne, troiſiéme du nom. Cette Abbaye vaut quinze mille livres de rente, à partager entre l'Abbé & les Religieux. Ce lieu eſt ſitué à une bonne lieuë au couchant d'hyver de Mayenne.

FONTAINE-Denis, dans la Brie, Diocèſe de Troyes, Parlement de Paris, Intendance de Châlons, Election de Sezanne, a 730 habitans.

FONTAINE en Dormois, dans la Champagne, Diocèſe de Reims, Parlement de Paris, Intendance de Châlons, Election de Reims, a 149 habitans.

FONTAINE en Dueſmois, dans la Bourgogne, Diocèſe d'Autun, Parlement & Intendance de Dijon, Bailliage & Recette de Châtillon, Grenier à ſel de Montbart, a 81 habitans. Ce

lieu eſt ſitué en montagnes ; c'eſt le paſſage de Troyes à Dijon. L'Evêque d'Autun eſt Collateur de la Cure.

FONTAINE-Empire, dans la Flandre Wallonne, Diocèſe de Cambray, Parlement de Doüay, Intendance de Lille, Subdélégation de Cambray, à 176 habitans.

FONTAINE-Ergnieres, dans l'Artois, Diocèſe d'Arras, Parlement de Paris, Intendance d'Amiens, Bailliage & Recette d'Heſdin, à 239 habitans.

FONTAINE-Eſtoupefour, dans la Normandie, Diocèſe de Bayeux, Parlement de Roüen, Intendance & Election de Caën, à 307 habitans.

FONTAINE-Fourche, dans la Champagne, Diocèſe de Sens, Parlement & Intendance de Paris, Election de Sens, à 509 habitans.

FONTAINE-Françoiſe, Bourg, dans la Bourgogne, Diocèſe de Langres, Parlement, Intendance, Bailliage & Recette de Dijon, à 888 habitans, qui ont le Privilége du franc-ſalé. Il y a un Prieuré de l'Ordre de S. Benoît. Ce lieu eſt ſitué dans une plaine ; il y a peu de vignes.

FONTAINE-Gehard, Prieuré, dans le Diocèſe du Mans ; il dépend de Marmoutier.

FONTAINE-Guerard, *Fons Gerardi*, Abbaye de Filles, de l'Ordre de Cîteaux, fondée par Amaury de Meulent en 1135. dans le Diocèſe de Roüen, en Normandie ; la Communauté joüit de ſept mille livres de revenu. Cette Abbaye eſt ſituée au bas du côteau ſur la riviere d'Andelle, à quatre lieuës de Roüen, entre Pont-S. Pierre & Fleury. L'Abbeſſe préſente aux Cures de Beaumont Boſcmouchel, d'Omouville, de Roquemont & de S. Martin au Blanc.

FONTAINE-Guerin, Baronie qui a tiré ſon nom d'un Guerin de Fontaine, Chef d'une illuſtre famille. Cette Terre a été acquiſe par M. Roüillé par Decret, ſur les enfans de M. de Racan. La Paroiſſe eſt ſituée ſur le Coeſnont, dans l'Election de Baugé.

FONTAINE-Halbout, dans la Normandie, Diocèſe de Séez, Parlement de Roüen, Intendance d'Alençon, Election de Falaiſe, à 94 habitans.

FONTAINE-Jean, *Fons Joannis*, Abbaye d'Hommes, de l'Ordre de Cîteaux, dans le Gâtinois, Diocèſe de Sens, fondée en 1124. L'Abbé joüit de quatre mille livres de rente. Elle eſt ſituée à ſix lieuës de Montargis ; on la croit fondée par le Prince Pierre de Courtenay, avant ſon voyage de la Terre-ſainte ; l'on y voit les tombeaux de pluſieurs Princes de cette famille. Elle fut pillée & brûlée en 1562. par les troupes de l'Amiral de Coligny.

FONTAINE-l'Abbé, dans la Normandie, Diocèſe de Liſieux, Parlement de Roüen, Intendance d'Alençon, Election de Bernay, à 153 habitans.

FONTAINE-la-Gaillarde, dans la Champagne, Diocèſe de Sens, Parlement & Intendance de Paris, Election de Sens, à 221 habitans.

FONTAINE-la-Guyon, dans la Beauce, Diocèſe de Chartres, Parlement de Paris, Intendance d'Orleans, Election de Chartres, à 305 habitans.

FONTAINE-la-Louver, dans la Normandie, Diocèſe de Liſieux, Parlement de Roüen, Intendance d'Alençon, Election de Liſieux, à 612 habitans.

FONTAINE-la-Forêt, dans la Normandie, Diocèſe de Liſieux, Parlement de Roüen, Intendance d'Alençon, Election de Liſieux, à 358 habitans.

FONTAINE-la-Vaganne, dans la Picardie, Diocèſe de Beauvais, Parlement & Intendance de Paris, Election de Beauvais, à 469 habitans.

FONTAINE-le-Bourg, Bourg & Baronie, dans le pays de Caux en Normandie, Diocèſe, Parlement, Intendance & Election de Roüen, à 600 habitans. Ce Bourg eſt ſitué ſur la petite riviere de Cailly, à trois lieuës de Roüen, entre Gouville & Tandos, & à une de Cailly. La Baronie de ce Bourg appartient à l'Abbaye de Feſcamp, & comprend encore les Paroiſſes de S. Georges, Tandos, Montcauver & Ratieville.

FONTAINE-le-Comte, dans le Poitou, Diocèſe de Poitiers, Parlement de Paris, Intendance & Election de Poitiers, à 436 habitans. Il y a une Abbaye qui fait l'article ſuivant.

FONTAINE-le-Comte, *Fons Comitis*, Abbaye d'Hommes, Ordre de S. Auguſtin, Diocèſe de Poitiers. Elle eſt ainſi nommée en partie à cauſe d'une Fontaine qui y eſt, & en partie de la qualité de ſon Fondateur Guillaume Comte de Poitou. La Ville de Poitiers n'en eſt qu'à une demi-lieuë vers le couchant ; elle eſt dans une vallée environnée de bois, le long d'un ruiſſeau qui ſe forme de la fontaine du Monaſtère, & ſe jette non loin de là dans la riviere de Clane. On y compte trente-huit Abbez juſqu'en 1714.

FONTAINE-le-Dun, Bourg, au pays de Caux, dans la Normandie, Diocèſe, Parlement & Intendance de Roüen, Election d'Arques, à 193 habitans. M. de Valmont en eſt Seigneur. Il y a Foire & Marché, & deux Cures ; l'une à la préſentation du Seigneur ; l'autre à celle de l'Archevêque de Roüen.

FONTAINE-le-Henry, dans la Normandie, Diocèſe de Bayeux, Parlement de Roüen, Intendance & Election de Caën, à 178 habitans.

FONTAINE-le-Pin, dans la Normandie, Diocèſe de Séez, Parlement de Roüen, Intendance d'Alençon, Election de Falaiſe, à 208 habitans.

FONTAINE-le-Port, dans le Gâtinois, Diocèſe de Sens, Parlement & Intendance de Paris, Election de Melun, à 334 habitans.

FONTAINE-les-Arnay-le-Duc, dans la Bourgogne, Diocèſe d'Autun, Parlement & Intendance de Dijon, Bailliage, Grenier à ſel & Recette d'Arnay-le-Duc, à 50 habitans. Ce lieu qui eſt de la Paroiſſe de Magnien, eſt ſitué dans un beau pays. Le Fief de Saint-Thivoux en dépend.

FONTAINE-les-Blanches, *Fontana Alba*, Abbaye d'Hommes, de l'Ordre de Cîteaux, Fille de Savigny. Cette Abbaye a pris ſon ſurnom de la couleur de l'habit de ſes Religieux ; il n'y a que trois Religieux qui y réſident, qui conjointement avec l'Abbé ont quatre mille huit cens livres de revenu. Cette Abbaye reconnoît pour Fondateur Regnault, Seigneur de Château-Regnault, & quelques Gentilhommes voiſins. Elle eſt ſituée dans la Touraine, Diocèſe de Tours, entre Blois & Tours, à deux lieuës d'Amboiſe. Elle a été fondée le ſept des Ides d'Août 1127. puis érigée en Abbaye le trois des Ides de Novembre 1134. Ce n'étoit auparavant qu'un Hermitage.

FONTAINE-les-Boulains, dans l'Artois, Diocèſe d'Arras, Parlement de Paris, Intendance d'Amiens, Gouvernance, Bailliage & Recette d'Arras, à 99 habitans.

FONTAINE-les-Cappy, dans la Picardie, Diocèſe de Noyon, Parlement de Paris, Inten-

dance d'Amiens, Election de Peronne, à 114 habitans.

FONTAINE-les-Clereq, dans la Picardie, Diocèſe de Noyon, Parlement de Paris, Intendance d'Amiens, Election de Saint-Quentin, à 217 habitans.

FONTAINE-les-Dijon, dans la Bourgogne, Diocèſe de Langres, Parlement, Intendance, Bailliage & Recette de Dijon, à 298 habitans. C'eſt le lieu de la naiſſance de S. Bernard. Loüis XIII. y a fondé un Prieuré de Feüillans ſur la place où étoit le Château de Teſſelin Pere de S. Bernard. Ce lieu eſt ſitué entre deux montagnes proche Selongey, à près d'une demi-lieuë de Dijon, à un quart de lieuë du chemin de Paris. C'eſt un pays de vignes.

FONTAINE-les-Luxeint, dans la Franche-Comté, Diocèſe, Parlement & Intendance de Beſançon, Bailliage & Recette de Veſoul, à 289 habitans.

FONTAINE-les-Luyeres, dans la Champagne, Diocèſe de Troyes, Parlement de Paris, Intendance de Châlons, Election de Troyes, à 138 habitans.

FONTAINE-lez-Pargny, dans la Picardie, Diocèſe de Noyon, Parlement de Paris, Intendance d'Amiens, Election de Peronne, à 19 habitans.

FONTAINE-les-Ribours, dans la Normandie, Diocèſe d'Evreux, Parlement de Paris, Intendance d'Alençon, Election de Vernevil, à 167 habitans.

FONTAINE-les-Seches, dans la Bourgogne, Diocèſe de Langres, Parlement & Intendance de Dijon, Bailliage & Recette de Semur en Auxois, Grenier à ſel de Montbart, à 731 habitans. Ce lieu eſt ſitué en pays de montagnes. M. l'Abbé de Fontenay eſt Collateur de la Cure.

FONTAINE-les-Secq, dans la Picardie, Diocèſe d'Amiens, Parlement de Paris, Intendance & Election d'Amiens, à 316 habitans.

FONTAINE-lez-Vervins, dans la Picardie, Diocèſe de Laon, Parlement de Paris, Intendance de Soiſſons, Election de Laon, à 710 habitans.

FONTAINE-Nôtre-Dame, dans la Flandre Vallonne, Diocèſe de Cambray, Parlement de Doüay, Intendance de Lille, Subdelégation de Cambray, à 311 habitans.

FONTAINE-Raoul, dans le Maine, Diocèſe du Mans, Parlement de Paris, Intendance de Tours, Election de Château-du-Loir, à 592 habitans.

FONTAINE-S. Lucien, dans la Picardie, Diocèſe d'Amiens, Parlement de Paris, Intendance d'Amiens, Election de Mondidier, à 221 habitans.

FONTAINE-Simon, dans le Perche, Diocèſe de Séez, Parlement de Paris, Intendance d'Alençon, Election de Mortagne, à 676 habitans.

FONTAINE-ſous ou ſur Joüy, dans la Normandie, Diocèſe d'Evreux, Parlement & Intendance de Roüen, Election de Pont-de-l'Arche, à 689 habitans. M. l'Evêque de Boulogne en eſt Seigneur.

FONTAINE-ſous-Mondidier, dans la Picardie, Diocèſe d'Amiens, Parlement de Paris, Intendance d'Amiens, Election de Mondidier, à 221 habitans.

FONTAINE-ſous Preaux, dans la Normandie, Diocèſe, Parlement, Intendance & Election de Roüen, à 224 habitans.

FONTAINE-ſur-Somme, *Fontana ad Samenam*, dans la Picardie, Diocèſe d'Amiens, Parlement de Paris, Intendance d'Amiens, Election d'Abbeville, à 676 habitans. Ce lieu eſt à trois lieuës d'Abbeville & ſept d'Amiens. La Cure qui vaut quinze cens livres de rente, eſt à la nomination du Chapitre de S. Vulfran d'Abbeville. M. le Marquis de Mailly eſt Seigneur de ce lieu, dont le terroir produit bleds & autres grains, lin, chanvre, bois & tourbes à brûler. La Terre & Seigneurie de Fontaine a donné ſon nom à une famille des plus illuſtres de Picardie, dont une branche ſubſiſte encore avec éclat.

FONTAINE-ſur-Maye, dans la Picardie, Diocèſe d'Amiens, Parlement de Paris, Intendance d'Amiens, Election & Grenier à ſel d'Abbeville & de Doulens, à 460 habitans. Ce lieu dont la Cure vaut huit cens livres de rente, eſt à la nomination du Chapitre de S. Vulfran d'Abbeville, à quatre lieuës d'Abbeville, trois de Ruë & une de Creſſy. Foyelles Annexe, Marcheville & la Hayette dépendent de ce lieu. M. de Dompierre Tréſorier de France eſt Seigneur de tous ces lieux, excepté que M. du Hamel l'eſt de Marcheville. Le terroir produit bleds & autres grains. Les Lettres pour ce lieu s'adreſſent à Abbeville.

FONTAINE-Vineuſe, fontaine minérale du Gapençois, dans le Dauphiné : on l'appelle vineuſe, parce que l'on prétend que ſes eaux ont un goût qui approche de celui d'un petit vin aigrelet, & qu'elle ne diminuë guere la qualité du bon vin rouge, quoique mêlé à moitié.

FONTAINE-Uterte, dans la Picardie, Diocèſe de Noyon, Parlement de Paris, Intendance d'Amiens, Election de Saint-Quentin, à 154 habitans.

la FONTAINE, dans la haute Alſace, Diocèſe de Baſle, Conſeil & Intendance d'Alſace, Bailliage de Betfort, à 47 habitans.

la FONTAINE-S. Martin, Bourg, dans l'Anjou, Diocèſe d'Angers, Parlement de Paris, Intendance de Tours, Election de la Fléche, à 430 habitans.

FONTAINEBLEAU, *Fons-Blisaudi*, Bourg, dans le Gâtinois, Diocèſe de Sens, Parlement & Intendance de Paris, Election de Melun, à 4800 habitans. Il eſt Siége d'une Prevôté Royale, reſſortiſſante à Melun, d'une Maîtriſe des Eaux & Forêts & d'une Capitainerie Royale des Chaſſes. Ce Bourg eſt à quatorze lieuës de Paris au midi, environ à une lieuë & demie de la Seine, au milieu de la forêt de Biévre. Il eſt connu dès le régne de Philippe Auguſte. Loüis VII. ſon pere y fit bâtir un Château dès l'an 1169. dans lequel eſt né Philippe le Bel. François I. commença le Château d'à préſent. Henry IV. & Loüis XIV. l'ont continué ; c'eſt pourquoi il eſt de différens goûts d'architecture. La Cour a coûtume d'y aller paſſer l'automne ; l'on compte neuf cens chambres dans le Palais, qui eſt orné de délicieux jardins & d'un grand nombre de fontaines. François ſecond, Henry III. & Loüis XIII. y ſont nez. Quelques-uns tirent ſon nom de ſes eaux ; mais ſon vrai nom Latin de *Fons Blisaudi* les contredit ; d'autres veulent qu'il ait été ainſi nommé d'un chien nommé Bliaut qu'on y a trouvé à une fontaine. C'eſt un Gouvernement particulier du Gouvernement Militaire de l'Iſle de France. Fontainebleau étoit autrefois de la Paroiſſe d'Avon ; mais Loüis XIII. y a fait bâtir une Egliſe Paroiſſiale, qui eſt deſſervie par les Peres de la Miſſion.

Le Château Royal de Fontainebleau eſt ſitué dans

dans le Gâtinois, au milieu d'une forêt, à une lieuë de la riviere de Seine, à quatre de la ville de Melun, à ſept de Corbeil, & à quatorze de Paris, prés du Bourg de ce nom. Ce Bourg n'a que trois ou quatre ruës remplies d'Hôtelleries; la principale aboutit au Château. Nos Rois ont choiſi cet endroit pour un lieu de divertiſſement, non ſeulement à cauſe de ſa ſituation propre à la chaſſe, mais auſſi pour la beauté de ſes eaux. Loüis VII. en jetta les premiers fondemens l'an 1137. S. Loüis y fit travailler, & il reſte encore aujourd'hui un corps de bâtiment enclavé dans les ouvrages que l'on a fait depuis, où ſe trouve la piéce appellée le Salon de S. Loüis; mais François I. fit conſtruire le Château, qu'on appelle la cour du Donjon, ou vulgairement de l'Ovale, comme en font foi les Salamandres qui y ſont, & qu'il prenoit pour deviſe: quelques H couronnées donnent lieu de croire qu'Henry IV. a auſſi embelli ce Château.

En entrant par la cour des Offices, on diſtingue, en paſſant de cette cour dans celle du vieux Château du Donjon, la façade de la grande porte du pont-levis, à cauſe de pluſieurs colonnes de marbre qui la ſoutiennent, & de quelques figures qui lui donnent beaucoup d'agrémens. L'architecture de ce vieux Château eſt remarquable, & d'un goût ſinguſier: il y a pluſieurs petits Donjons, & des Galeries qui environnent la cour, par le moyen deſquelles ils communiquent les uns aux autres. Les appartemens n'en ſont pas ſi richement meublez que ceux où le Roy demeure: entre ce qu'on y voit de plus curieux, eſt un petit cabinet rempli de très-belles peintures, & une petite Chapelle dont le plafond, quoique très ancien, paroît fort bien travaillé. La Salle de François I. qui ſert aux cent-Suiſſes, eſt ornée d'excellentes peintures à freſque de la main du Primatice, de Maître Roux & de Salviati, qui y peignirent la fontaine de Jouvence, & autres ſujets ſemblables; mais le tems & l'humidité les ont endommagées en pluſieurs endroits, auſſi bien que les autres freſques de ce Château.

L'on paſſe enſuite dans la cour de la fontaine, qui eſt enrichie de pluſieurs figures de bronze & de marbre: celles du milieu jettent de l'eau de différentes manières, & toutes très-agréablement. Cette cour répond à trois corps de logis, qui compoſent un autre Château; de ſorte qu'on trouve quatre Châteaux dans celui de Fontainebleau, & autant de jardins. Celui ci eſt le plus eſtimé pour ſes beaux appartemens & ſes galeries: celle des Cerfs qui regne le long de l'Orangerie, a cent pas de long; elle eſt toute embellie de peintures, de même qu'une petite qui eſt tout auprés. Ces peintures repréſentent les chaſſes d'Henri IV. où il eſt peint au naturel avec toute ſa Cour: elles repréſentent auſſi les plus beaux Châteaux de France, & toutes les Maiſons Royales, les Forêts & les plans de leurs environs, avec une exactitude toute particuliére. Celles de Fontainebleau, de Folembray, de Compiégne, de Villers-Cotterets, de Blois, d'Amboiſe, de Chambort, de S. Germain, du Louvre, de Verſailles & autres, ſont dignes d'être vûes: ſur chacun de ces plans eſt un grand bois de quelques Cerfs, ou Chevreüils prodigieux, qui ont été pris ou tuez dans la forêt de Fontainebleau: ils ſont enchaſſez dans le mur & poſez ſur des têtes imitées au naturel.

Au-deſſus de cette Galerie eſt celle de la Reine, où ſont repréſentez les combats & les victoires des derniers Rois de France, & pluſieurs Dianes Chaſſereſſes. Delà on entre dans le Cabinet de Clorinde, où ſont les plus belles peintures du Château, qui repréſentent l'Hiſtoire de Tancréde & de Clorinde. De ce Cabinet, on paſſe dans celui de la Reine, dont le plafond & les dorures ſont ce qu'il y a de plus remarquable. On traverſe enſuite la Chambre de la Reine, pour aller dans le Cabinet du Roy, où l'on voit de très-belles peintures, particuliérement une Joconde & une Reine de Sicile, peintes par Leonard de Vinci, Maître de Raphaël d'Urbin, que François I. attira en France, où il eſt mort; & le portrait de Michel-Ange, peint par lui-même. Le plafond & le parquet de ce lieu ſont très-eſtimez. Delà l'on entre dans la galerie de François I. où les diverſes Hiſtoires arrivées de ſon régne ſont repréſentées; ces freſques ſont à préſent fort effacées. Delà on paſſe dans le Cabinet qui donne ſur le jardin de l'Etang; il eſt enrichi de peintures très-exquiſes: le plafond, par ſes dorures & ſculptures, y eſt, ainſi que tout le reſte, d'un éclat & d'un goût merveilleux.

De la Galerie des Antiques, qui eſt ornée de repréſentations d'anciennes hiſtoires, l'on deſcend par le grand eſcalier, nommé le Fer à cheval, qui regarde la cour du Cheval blanc, pour voir l'Egliſe de la ſainte Trinité, qui eſt la Chapelle Royale de ce Château, deſſervie par les Peres Mathurins. S. Loüis les fonda au retour de ſon premier voyage de la Terre ſainte, où pluſieurs de ces Religieux l'avoient ſuivi avec leur Général. François I. fit abattre leur Egliſe pour la rendre telle qu'elle eſt aujourd'hui; c'eſt-à-dire, toute belle par ſa ſculpture, par ſes marbres, & par ſes peintures qui ſont de Freminet, Pariſien, le plus fameux Peintre de ſon tems. Le pavé eſt d'un marbre très-rare & de diverſes couleurs: le plafond & la Chapelle brillent de dorures de toutes parts. Le grand Autel eſt auſſi d'une grande beauté par ſes figures & ſes colonnes, ſes riches ornemens & ſes ſaintes Reliques.

Ce qu'il y a à voir enſuite, eſt la Galerie des Travaux d'Uliſſes: elle régne ſur une aîle de la cour du Cheval blanc du côté du petit Parc; l'hiſtoire de ce Héros y eſt peinte par le Primatice, ſuivant la deſcription d'Homére, en pluſieurs tableaux à freſque, dont les perſonnages ſont de grandeur naturelle. Elle eſt encore ornée de quantité d'ouvrages de ſtuc & de dorures; mais le tout eſt très-endommagé par le tems.

Aprés avoir vû les appartemens, on deſcend dans les jardins: celui de l'Orangerie eſt rempli d'arbres fruitiers des plus rares. On y voit entre pluſieurs ſtatuës de bronze, au milieu d'un grand baſſin, une Diane qui arrête un grand Cerf par le bois, environnée de quatre Limiers, un Hercule, un ſerpent entre deux enfans & une Cléopatre. Le Jardin de l'Etang eſt entouré d'eau par pluſieurs canaux, où il y a des poiſſons d'une groſſeur monſtrueuſe, principalement des carpes. De belles allées bordent cet Etang, au milieu duquel il y a un cabinet octogone, & ces allées forment des promenades très-agréables. On paſſe enſuite dans le jardin des Pins.

Le Parterre du grand jardin, ſur lequel le vieux Château a une vûe entiére & toute charmante, eſt environné d'une terraſſe élevée d'une toiſe ſeulement, afin qu'en s'y promenant on en puiſſe voir le deſſein plus facilement. Il y a dans le milieu un grand baſſin, d'où s'éleve une roche aquatique qui rend ſes eaux d'une maniére admirable. A main droite de ce Parterre, eſt une piéce d'eau à rez de

terre, au milieu de laquelle il y a une statuë d'Apollon très-estimée.

Les Grottes & les Cascades sont après ce Parterre, à l'entrée du Parc, qui est divisé au milieu par un grand canal. Il n'y a point de promenades plus belles que les allées de ce Parc; elles s'étendent à perte de vûe, avec des palissades d'une hauteur surprenante.

Loüis le Grand, dont la Famille étoit très-nombreuse en ce tems-là, a fait faire depuis quelques années un nouveau bâtiment du côté de la cour des Offices, que l'on nomme l'Appartement des Princes. Il a aussi rendu les anciens plus magnifiques & plus commodes.

la Forêt de Fontainebleau, dans le Gâtinois, est aux environs de ce Château Royal qui porte le même nom. Elle se nommoit ci-devant la Forêt de Biévre; sa figure est presque ronde & le Château est au centre; elle contient vingt-six mille quatre cens vingt-quatre arpens, tant pleins que vuides: elle est percée d'une infinité de routes, entre lesquelles il y en a une que l'on appelle la route ronde, qui sert à placer les relais pour courre le Cerf. Cette forêt se divise en huit Gardes; il y a plusieurs montagnes & plusieurs pleines, dont les noms servent à distinguer les différens quartiers de cette forêt.

FONTAINES, Bourg, dans le Gâtinois, Diocèse d'Orleans, Parlement de Paris, Intendance d'Orleans, Election de Gien, a 1187 habitans.

FONTAINES, Bourg, dans la Saintonge, Diocèse de Saintes, Parlement de Bordeaux, Intendance de la Rochelle, Election de Saintes, a 1009 habitans.

FONTAINES, Baronie, dans l'Anjou, Diocèse d'Angers, Parlement de Paris, Intendance de Tours, Election de Baugé, a 896 habitans.

FONTAINES, dans la Beauce, Diocèse de Blois, Parlement de Paris, Intendance d'Orleans, Election de Vendôme, a 776 habitans.

FONTAINES, dans le Poitou, Diocèse de la Rochelle, Parlement de Paris, Intendance de Poitiers, Election de Fontenay, a 397 habitans.

FONTAINES, dans la Champagne, Diocèse de Langres, Parlement de Paris, Intendance de Châlons, Election de Bar-sur-Aube, a 338 habitans.

FONTAINES, dans la Champagne, Diocèse de Châlons, Parlement de Paris, Intendance & Election de Châlons, a 226 habitans.

FONTAINES, dans le Gâtinois, Diocèse de Sens, Parlement & Intendance de Paris, Election d'Estampes, a 149 habitans.

FONTAINES, dans la Brie, Diocèse de Sens, Parlement & Intendance de Paris, Election de Montereau, a 228 habitans.

FONTAINES, dans le Périgord, Diocèse de Périgueux, Parlement & Intendance de Bordeaux, Election de Périgueux, a 280 habitans.

FONTAINES-les-Croiselles, dans l'Artois, Diocèse d'Arras, Parlement de Paris, Intendance d'Amiens, Gouvernement d'Arras, Bailliage & Recette de Bapaume, a 111 habitans.

FONTAINES-les-S. Georges, dans la Champagne, Diocèse de Troyes, Parlement de Paris, Intendance de Châlons, Election de Troyes, a 110 habitans.

FONTAINES-Paulines, Bois, de huit cens dix-neuf arpens trois quarts, de la Maîtrise de Montmirault.

FONTAINES sous-Caturon, dans la Picardie, Diocèse d'Amiens, Parlement de Paris, Intendance & Election d'Amiens, a 421 habitans.

FONTAINES-sous-Montaguillon, dans la Champagne, Diocèse de Troyes, Parlement de Paris, Intendance de Châlons, Election de Troyes, a 163 habitans.

les FONTAINES, dans la Flandre, Diocèse de Cambray, Parlement de Dotay, Intendance & Gouvernement de Maubeuge, a 155 habitans.

FONTANCE, dans la Champagne, Diocèse de Reims, Parlement de Paris, Intendance de Châlons, Election d'Epernay, a 77 habitans.

FONTANE, dans l'Auvergne, Diocèse de Saint-Flour, Parlement de Paris, Intendance de Riom, Election de Brioude, a 318 habitans.

FONTANES, dans le Forez, Diocèse de Lion, Parlement de Paris, Intendance de Lion, Election de Roanne, a 256 habitans.

FONTANES, dans le bas Languedoc, Diocèse de Montpellier, Parlement de Toulouse, Intendance & Recette de Montpellier, a 149 habitans.

FONTANES, dans le bas Languedoc, Diocèse du Puy, Parlement de Toulouse, Intendance de Montpellier, Recette du Puy, a 113 habitans.

FONTANES, dans le haut Languedoc, Diocèse d'Alet, Parlement & Intendance de Toulouse, Recette d'Alet, a 86 habitans.

FONTANES, dans le bas Languedoc, Diocèse de Meude, Parlement de Toulouse, Intendance de Montpellier, Recette de Mende, a 136 habitans.

FONTANES, dans le Quercy, Diocèse de Cahors, Parlement de Toulouse, Intendance de Montauban, Election de Figeac, a 568 habitans.

FONTANES & S. Seve, dans le Quercy, Diocèse de Montauban, Parlement de Toulouse, Intendance & Election de Montauban, a 168 habitans.

FONTANEZ, dans le Forez, Diocèse de Lion, Parlement de Paris, Intendance de Lion, Election de Montbrison, a 181 habitans.

FONTANEZ, dans le bas Languedoc, Diocèse d'Uzès, Parlement de Toulouse, Intendance de Montpellier, Recette d'Uzès, a 136 habitans.

FONTANGES, Ville, Marquisat, dans l'Auvergne, Diocèse de Saint-Flour, Parlement de Paris, Intendance de Riom, Election de Saint-Flour, a 1400 habitans.

FONTANIERE, sur les confins de l'Auvergne, Diocèse de Limoges, Parlement de Paris, Intendance de Moulins, Election de Combrailles, a 136 habitans. C'est une Paroisse située sur une hauteur; les terres maigres à seigle, bled noir & avoine, sans aucun commerce. M. le Duc d'Orleans en est Seigneur.

FONTANIEUX, dans le Dauphiné, Diocèse, Parlement, Intendance & Election de Grenoble, a 86 habitans.

FONTANILS & Dépendances, dans le Roussillon, Diocèse de Perpignan, Conseil, Intendance & Viguerie de Roussillon, a 46 habitans.

FONTAINONS & Dépendances, dans le Rouergue, Diocèse de Rodez, Parlement de Toulouse, Intendance de Montauban, Election de Villefranche, a 64 habitans.

FONTAN & Chadaureilles, dans le bas Languedoc, Diocèse de Mende, Parlement de Toulouse, Intendance de Montpellier, Recette de Mende, a 676 habitans.

FONTANGIERS, dans le Berry, Diocèſe de Bourges, Archiprêtré d'Argenton.

FONTARECHES, dans le bas Languedoc, Diocèſe d'Uzés, Parlement de Toulouſe, Intendance de Montpellier, Recette d'Uzés, a 496 habitans.

FONTCHAUD, Fontcalde ou Foucalde, d'où vient auſſi Foucauld, *Fons Calidus*, Abbaye d'Hommes, Ordre de Prémontré, dans le Languedoc, Diocèſe de Saint-Pons; elle eſt Régulière & de la Reforme : elle vaut à l'Abbé quinze cens livres de rente.

FONTCOUVERTE, dans le bas Languedoc, Diocèſe de Narbonne, Parlement de Toulouſe, Intendance de Montpellier, Recette de Narbonne, a 235 habitans.

FONTELLE, dans la Bourgogne, Diocèſe de Langres, Parlement & Intendance de Dijon, Bailliage & Recette de Semur en Auxois, Grenier à ſel de Viteaux, a 108 habitans. Ce lieu qui eſt de la Paroiſſe de S. Memin, eſt ſitué ſur une montagne, & a peu de vignes.

FONTEFREDRE, dans la baſſe Navarre, Diocèſe de Leſcar, Parlement de Pau, Intendance d'Auch, Seneſchauſſée & Recette de Pau, a 12 habitans.

FONTELAIREAU, dans l'Angoumois, Diocèſe d'Angoulême, Parlement de Paris, Intendance de Limoges, Election d'Angoulême, a 639 habitans.

la FONTELAYE, dans la Normandie, Diocèſe, Parlement & Intendance de Roüen, Election d'Arques, a 182 habitans. M. du Bortaquet en eſt Seigneur.

FONTENAILLES, dans la Brie, Diocèſe de Sens, Parlement & Intendance de Paris, Election de Montereau, a 368 habitans.

FONTENAILLES, dans la Bourgogne, Diocèſe d'Auxerre, Parlement de Paris, Intendance de Dijon, Bailliage, Grenier à ſel & Recette d'Auxerre, a 194 habitans. Ce lieu eſt ſitué au milieu de pluſieurs montagnes, en un pays fort fertile; c'eſt un pays de bois & de buiſſons.

FONTENAILLES, dans la Normandie, Diocèſe de Bayeux, Parlement de Roüen, Intendance de Caën, Election de Bayeux, a 167 habitans.

FONTENAY, Bourg, dans l'Anjou, Diocèſe d'Angers, Parlement de Paris, Intendance de Tours, Election de la Fléche, a 500 habitans.

FONTENAY, Bourg, dans la Saintonge, Diocèſe de Saintes, Parlement de Bordeaux, Intendance de la Rochelle, Election de Saint-Jean-d'Angely, a 490 habitans.

FONTENAY, dans la Normandie, Diocèſe de Coutances, Parlement de Roüen, Intendance de Caën, Election de Carentan, a 604 habitans. M. le Marquis de Souhary en eſt Seigneur, & nomme à la Cure qui eſt très-bonne. La mer eſt tout proche.

FONTENAY, dans la Normandie, Diocèſe de Séez, Parlement de Roüen, Intendance d'Alençon, Election d'Argentan, a 456 habitans.

FONTENAY, dans la Normandie, Diocèſe de Séez, Parlement de Roüen, Intendance de Caën, Election de Mortain, a 478 habitans.

FONTENAY, dans la Normandie, Diocèſe, Parlement & Intendance de Roüen, Election de Montivilliers, a 325 habitans. L'Abbeſſe de Montivilliers en eſt Dame.

FONTENAY, dans la Normandie, Diocèſe, Parlement & Intendance de Roüen, Election de Gifors, a 397 habitans.

FONTENAY, dans la Normandie, Diocèſe de Bayeux, Parlement de Roüen, Intendance Caën, Election de Bayeux, a 271 habitans. Ce lieu eſt ſitué ſur la riviere d'Orne, à deux lieuës au midi de Caën. Il y a une Abbaye d'Hommes, de l'Ordre de S. Benoît, qui vaut trois mille livres de revenu.

FONTENAY, dans la Picardie, Diocèſe de Beauvais, Parlement & Intendance de Paris, Election de Beauvais, a 379 habitans.

FONTENAY, dans la Picardie, Diocèſe de Soiſſons, Parlement de Paris, Intendance & Election de Soiſſons, a 540 habitans.

FONTENAY, dans la Champagne, Diocèſe de Langres, Parlement & Intendance de Paris, Election de Tonnerre, a 298 habitans.

FONTENAY, dans le Berry, Diocèſe de Bourges, Parlement de Paris, Intendance & Election de Bourges, a 156 habitans. C'eſt une Paroiſſe, dont la Cure qui vaut ſept cens livres de rente, eſt au patronage du Chapitre de S. Laurian de Valon. Le terroir eſt fertile en toute ſorte de bleds & pâturages; le commerce conſiſte en bleds, moutons & laines. L'on adreſſe les Lettres pour ce lieu à Baugy.

FONTENAY, dans le Bléſois, Diocèſe de Blois, Parlement de Paris, Intendance d'Orleans, Election de Romorantin, a 185 habitans.

FONTENAY, dans le Gâtinois, Diocèſe d'Orleans, Parlement de Paris, Intendance d'Orleans, Election de Gien, a 616 habitans.

FONTENAY ou S. André de Fontenay, dans la Normandie, Diocèſe de Bayeux, Parlement de Roüen, Intendance & Election de Caën, a 332 habitans.

FONTENAY ou S. Martin de Fontenay, dans la Normandie, Diocèſe de Bayeux, Parlement de Roüen, Intendance & Election de Caën, a 255 habitans.

FONTENAY, dans le Gâtinois, Diocèſe de Sens, Parlement de Paris, Intendance d'Orleans, Election de Montargis, a 208 habitans

FONTENAY, dans le Nivernois, Diocèſe de Nevers, Parlement & Intendance de Paris, Election de Vezelay, a 154 habitans.

FONTENAY, dans la Franche-Comté, Diocèſe, Parlement & Intendance de Beſançon, Bailliage & Recette de Poligny, a 328 habitans. Il y a un Prieuré Conventuel ou Rural, dépendant de Cluny; il eſt en Commande.

FONTENAY ou Voutenet, Bourg, dans la Bourgogne, Diocèſe d'Auxerre, Parlement de Paris, Intendance de Dijon, Bailliage & Recette d'Auxerre, Grenier à ſel de Clamecy, a 668 habitans. Ce lieu eſt ſitué dans un pays fort fertile, à ſix lieuës d'Auxerre. Il eſt remarquable pour la grande bataille entre les enfans de Loüis le Débonnaire, après la mort de ce Prince, le 25. Juin 842. où il reſta plus de cent mille hommes ſur la place; Charles le Chauve étoit ligué avec ſon frere Loüis Roy de Baviere, contre ſes deux autres freres Lothaire & Pepin.

FONTENAY, dans la Bourgogne, Diocèſe d'Autun, Parlement & Intendance de Dijon, Bailliage, Grenier à ſel & Recette de Charolles, a 268 habitans. Ce lieu qui eſt ſitué à une lieuë de Charolles, eſt entouré de bois & de plaines; le Prieur de la Madelene de Charolles eſt Collateur de la Cure.

FONTENAY, dans la Bourgogne, Diocèſe d'Autun, Parlement & Intendance de Dijon,

Bailliage & Recette de Semur en Auxois, à 380 habitans. Ce lieu eſt ſitué près de Montbard. Il y a une Abbaye de Bernardins, Ordre de Cîteaux, Fille de Clairvaux. Elle a été fondée en 1119. ſous l'invocation de Nôtre-Dame, par Hugues II. Duc de Bourgogne. La cerémonie de ſa Dédicace fut faite par le Pape Eugene III. & S. Bernard y aſſiſta.

FONTENAY, Baronie, dans la Sénéchauſſée de Moulins, Diocéſe & Intendance de Bourges. Cette Terre eſt ſituée à huit lieuës de Bourges; elle releve de la Baronie de Germigny, ſa Juſtice s'étend ſur les Paroiſſes de Neronde, Leudron & Ignol. Son territoire eſt abondant en froment & autres grains, & l'on y nourrit graſſement le gros bétail. Elle eſt régie par la Coûtume locale de Germigny, & tous les Fiefs qui en relevent lui payent quint & requint. Ses premiers Seigneurs portoient le nom de cette Terre, ils ſont connus dès l'an 1152. ils l'ont poſſédée juſqu'en 1529 qu'elle a paſſé par alliance dans la Maiſon de Montlaulnin.

FONTENAY-Boſſery, dans la Champagne, Diocéſe de Sens, Parlement & Intendance de Paris, Election de Sens, à 68 habitans.

FONTENAY-le-Louvet, *Fontanetum*, *Fontanium*, *Fonteneium-Lupelli*, dans la Normandie, Diocéſe & Archidiaconné de Séez, Doyenné, Parlement de Roüen, Intendance, Bailliage, Vicomté, Election & Grenier à ſel d'Alençon, & à deux lieuës & demie de cette Ville au nord oueſt, à 400 habitans.

Ce lieu eſt très-remarquable, pour avoir été celui où S. Evremond bâtit ſon principal Monaſtere au ſeptiéme Siécle; & ſi le Pere Mabillon l'avoit connu, il n'auroit eu garde de ſuppoſer dans les Actes des Saints de ſon Ordre, & dans ſes Annales, avec l'Auteur du *Neuſtria pia*, que le Fontenay du Diocéſe de Séez où ce Saint ſe retira, fut devenu le Fontenay proche de Caën, du Diocéſe de Bayeux, éloigné de celui-là de quinze lieuës: ils s'appuyent l'un & l'autre ſeulement, ſur ce qu'on y voit une Abbaye de l'Ordre de S. Benoît qui y fut fondée au onziéme Siécle. Il eſt vrai que les Normans ont relevé pluſieurs des anciennes Abbayes qu'ils avoient détruites, mais il y en a auſſi beaucoup où il ne s'eſt depuis formé que de ſimples Paroiſſes, & c'eſt ce qu'on remarque au moins pour trois des Monaſteres de S. Evremond, dont celui de ce Fontenay en eſt un. Les deux autres ſont ceux de S. Didier & du Montdumaire, appellé vulgairement *Montmerré*, qui ne ſont non plus que des Paroiſſes du Diocéſe de Séez. Ce qui fait bien clairement reconnoître le premier de ces Monaſteres, eſt qu'il eſt dit dans la Legende de S. Evremond, qu'il vint dans le déſert de Fontenay, faiſant partie de la Forêt d'Eſcouves, au Diocéſe de Séez; qu'il y bâtit un Monaſtere avec une Egliſe en l'honneur de la ſainte Vierge, & qu'il conſtruiſit encore aux environs cinq autres Monaſteres & Egliſes, dont une étoit ſous l'invocation de S. Didier. Or Fontenay le Louvet joint la Forêt d'Eſcouves; ſon Egliſe Paroiſſiale eſt ſous le titre de la Mere de Dieu; celle de S. Didier n'en eſt qu'à demi-lieuë, & la mémoire de S. Evremond s'eſt toûjours conſervée dans le pays; de maniere qu'on montre encore à Fontenay le lieu de ſon tombeau, d'où ſon corps fut tiré & porté à S. Evrou, durant les ravages des Normans. Le Pere Mabillon s'eſt auſſi fort trompé en mépriſant cette Legende de S. Evremond, qui lui a paru mériter peu de foi; car bien examinée, on n'y trouve rien qui ne s'accorde parfaitement avec l'état préſent des Lieux; & ſi ce ſçavant Benedictin a été choqué de ce qu'on y fait Saint Evremond contemporain de S. Evrou, qu'il eſtimoit plus ancien d'un Siécle, ce n'eſt que parce qu'il a lui-même renverſé les caracteres Chronologiques de la Legende de ce dernier Saint, quoique très-conformes à ceux de la Legende du premier, pour ſuivre à cet égard des écrivains peu exacts du douziéme Siécle, comme on l'a démontré ſur l'Article de l'Abbaye de S. Evrou.

Pour revenir à Fontenay le Louvet, il a été ainſi ſurnommé afin de le diſtinguer du Fontenay ſur Orne, du même Diocéſe; & apparemment que ce ſurnom venoit de ce qu'il avoit appartenu à Louvel ou Louvet de la Roche, l'un de ſes anciens Seigneurs. Celui-ci donna aux Moines de S. Martin de Séez le 24. Aouſt 1081. entr'autres choſes, les deux tiers de la dixme de ſes deux Moulins de Fontenay, avec celle de deux Vavaſſories, que David & Raoul tenoient de lui, en reconnoiſſance de quoi ils le gratifierent de cent ſols Manceaux: ils leur accorderent de plus que lui & ſa Mere ſeroient enterrez parmi eux, comme leur frere & leur ſœur, & il leur promit de ſon côté qu'ils auroient tous les meubles qu'elle & lui laiſſeroient à leur mort. *Atque prædictus* (Lupellus) *pro eu* (matre) *eamdem conventionem fecit, ut in ſuo fine omnia ſua nobis* (Monachis) *dimitteret, & ſic honeſtè à nobis ut foror noſtra ſepeliretur.*

On ne connoît pas bien les deſcendans de ce Louvet de la Roche; car on voit ſeulement quelques autres Seigneurs de Fontenay, qui ne prenoient que le nom de Fontenay, mais qui néanmoins pouvoient venir de lui. Ainſi on trouve dans le regiſtre de Philippe Auguſte d'environ l'an 1210. un Raoul de Fontenay tenant un demi-Fief dans le Bailliage d'Alençon. Jean de Fontenay vendit au Chapitre de Séez la dixme qu'il avoit à Longuenoc vers l'an 1342. & en 1347. il déclara aux réformateurs des Forêts l'appanage d'Alençon, que par ſon Fief de Fontenay, il pouvoit prendre dans la Forêt d'Eſcouves du bois pour *ardre* & *heberger*, y faire pâturer ſes bêtes, excepté dans les taillis & dans les défens; s'approprier les eſſains de mouches qu'il pourroit trouver dans le Val de Fontenay, & même prendre toute bête ſauvage qui venoit de la Forêt ſur ſa terre & la pourſuivre juſqu'au chemin feté. Il ajoûta que ſes Vaſſaux avoient auſſi le droit d'uſage dans la même Forêt, moyennant une rente qu'ils payoient à ſon arbitrage pour le profit particulier; & que de ſon côté il étoit obligé de viſiter cette Forêt deux fois par an à la feüille & au bourgeon, avec les autres Francs de la Forêt: comme auſſi de juger avec eux les conteſtations qui ſurvenoient au ſujet de ladite Forêt, & qu'outre ces charges il devoit encore quarante jours de garde par lui & par ſes hommes à la Porte de Lanerel à Alençon en tems de Guerre, toutes les fois qu'il en étoit beſoin. On voit encore un Hugues de Fontenay, qui en 1564. nomma à la Cure de Longuenoc comme Seigneur de Fontenay.

C'eſt aujourd'hui un plein Fief, qui n'eſt plus que de mille ou douze cens livres de rente; il releve du Château d'Alençon, & le Patronage de la Cure, qui eſt de ſix ou ſept cens livres, y eſt toûjours attaché. Gui de la Pommeraye qui avoit épouſé Jeanne de Silly, & qui étoit apparemment petit-fils par ſa Mere, de Hugues de Fontenay, y nomma

nomma en 1489. Il fut Pere de Hugues de la Pommeraye, après la mort duquel François de Silly y nomma en 1519. comme gardien des enfans de ce Hugues, ce que fit auſſi Olivier de la Pommeraye l'un d'eux, en 1542. & René de la Pommeraye fils d'Olivier en 1561. Mais en 1563. Guillaume de Cadier y préſenta au droit de Jaquine de la Pommeraye ſa Femme, fille ou ſœur de ce dernier, en 1583. Ce fut Jean de Cadier, qui dès 1583. avoit nommé à la Cure de S. Didier; peut-être étoit-ce lui & non pas un fils de même nom, qui nomma encore à la Cure de Fontenay en 1610. ſe diſant Seigneur & Patron de Fontenay, Longuenoc, & S. Didier; Seigneur auſſi du Pleſſis en Courquain au Maine, & Gentilhomme ordinaire de la Chambre du Roy. Jacques Odet de Cadier y nomma pareillement en 1634. 1642. & 1664. prenant auſſi toutes les mêmes qualitez cette derniere fois. Sa petite-fille épouſa un Gentilhomme du nom de Meſenge, dont le fils poſſede aujourd'hui la Terre de Fontenay; mais il ſemble qu'elle ait été venduë au commencement de l'autre Siécle, à Guillaume Cochon, dont on a une préſentation à la Cure de S. Didier de l'an 1603. où il ſe dit Seigneur & Patron de Fontenay, Longuenoc, S. Didier, & Préſident de l'Election d'Alençon, & en ce cas, il l'aura été par une vente conditionnelle qui n'aura point eu ſon entier effet, ou bien il en joüiſſoit par quelque alliance.

FONTENAY-l'Abbatu, Bourg, dans la Saintonge, Diocèſe de Saintes, Parlement de Bordeaux, Intendance de la Rochelle, Election de S. Jean d'Angely, a 986 habitans. C'étoit ci-devant une Baronie, qui a été érigée en 1714. en Duché-Pairie, ſous le nom de Rohan, en faveur d'Hercule Meriadec de Rohan Guémené.

FONTENAY-le-Comte, Ville, dans le Poitou, Diocèſe de la Rochelle, Parlement de Paris, Intendance de Poitiers, Chef-lieu d'un Bailliage & d'une Election, a environ 6690 habitans. Cette Ville qui eſt un Gouvernement de Place, eſt ſituée ſur la Riviere de Veudée, au pied d'un côteau, dans un vallon, où elle étend ſes Fauxbourgs, qui ſont plus grands qu'elle-même; elle eſt à ſept lieuës de la mer & à trois de Mailleſais. Elle a pris ſon nom d'un Château que les Comtes de Poitiers y avoient fait bâtir, & où ils faiſoient leur demeure; il n'en reſte plus que deux tours. Cette Place a beaucoup ſouffert dans les guerres de la Religion. Il y a dans la Ville trois Paroiſſes, dont les Cures ſont de peu de revenu; il y a auſſi deux Hôpitaux; des Jacobins & des Cordeliers: le College eſt gouverné par les Jéſuites; les Filles de Nôtre-Dame & les Chariſtes y ont auſſi leurs Couvens. Fontenay-le-Comte a un Hôtel de Ville, à la tête duquel eſt un Maire perpetuel; une Sénéchauſſée Royale, une Maréchauſſée, une Juſtice des Traittes & une Maîtriſe des Eaux & Forêts.

Le principal commerce de Fontenay & des environs, conſiſtoit en la fabrique des draps & étoffes de laine, grains, chevaux, mulets & beſtiaux; mais il eſt preſque entiérement ceſſé. Il ſe tient tous les ans trois Foires à Fontenay, qui ſont fréquentées de tous les Marchands du Royaume; on y voyoit même autrefois quantité d'étrangers. A préſent le grand débit eſt celui des beſtiaux, depuis que la Manufacture des laines eſt tombée. C'eſt la patrie de Nicolas Rapin, François Vielle & du Préſident Briſſon, tous trois connus dans la République des Lettres.

L'Election de Fontenay-le-Comte eſt après celle de Poitiers, la plus grande de la Province. On y compte cent ſoixante-deux Paroiſſes & ſoixante-ſix mille perſonnes. Le pays en eſt naturellement diviſé en plaines, qui rapportent des grains de toutes eſpeces; & en terres de bocages, dont le principal produit eſt l'herbe, qui ſert à la nourriture des beſtiaux; on y recueille peu de froment; mais plus de ſeigle qu'il ne s'y en conſomme par le peuple. Il y a un petit diſtrict qui renferme douze Paroiſſes, & qui eſt appellé le Bois d'Eſtors, lequel eſt entiérement planté d'arbres fruitiers, & dont tout le commerce conſiſte en fruits. Il y a douze autres Paroiſſes, ſituées dans des marais deſſechez, où la terre produit en abondance toutes ſortes de grains & de fourages; & on y éleve quantité de poulains par la raiſon de cette commodité. Il y avoit des marais ſalans dans quatre de ces Paroiſſes; ſçavoir, Champagne, Puivarcoeur, Triaix & S. Michel en l'Hevin, mais l'augmentation des droits de la Traitte de Charente, les a fait abandonner du moins pour la plus grande partie.

FONTENAY-le-Fleury, dans la Beauce, Diocèſe de Chartres, Parlement & Intendance de Paris, Election de Montfort, a 166 habitans.

FONTENAY-le-Marmion, dans la Normandie, Diocèſe de Bayeux, Parlement de Roüen, Intendance & Election de Caën, a 436 habitans.

FONTENAY-le-Poſnel, dans la Normandie, Diocèſe de Bayeux, Parlement de Roüen, Intendance & Election de Caën, a 348 habitans.

FONTENAY-le-Vicomte, dans l'Iſle de France, Diocèſe, Parlement, Intendance & Election de Paris, a 230 habitans.

FONTENAY-les-Bagneux, dans l'Iſle de France, Diocèſe, Parlement, Intendance & Election de Paris, a 586 habitans. Ce lieu eſt fort fréquenté par les Pariſiens pour ſes belles promenades, & ſes boſquets de Roſiers; ce qui le fait appeller ordinairement Fontenay aux Roſes.

FONTENAY-les-Bois, dans l'Iſle de France, Diocèſe, Parlement, Intendance & Election de Paris, a 964 habitans.

FONTENAY-lès-Brie, dans l'Iſle de France, Diocèſe, Parlement, Intendance & Election de Paris, a 441 habitans.

FONTENAY-lès-Louvres, dans l'Iſle de France, Diocèſe, Parlement, Intendance & Election de Paris, a 653 habitans. L'on y travaille beaucoup en dentelles.

FONTENAY-lès-Montbozon, dans la Franche-Comté, Diocèſe, Parlement & Intendance de Beſançon, Bailliage & Recette de Veſoul, a 59 habitans.

FONTENAY-Mauvoiſin, dans la Beauce, Diocèſe de Chartres, Parlement & Intendance de Paris, Election de Mantes, a 167 habitans.

FONTENAY-Saint-Pere, dans la Beauce, Diocèſe de Chartres, Parlement & Intendance de Paris, Election de Mantes, a 642 habitans.

FONTENAY-ſur-Connie, dans la Beauce, Diocèſe de Blois, Parlement de Paris, Intendance d'Orleans, Election de Châteaudun, a 256 habitans.

FONTENAY-ſur-Eure, dans la Beauce, Diocèſe de Chartres, Parlement de Paris, Intendance d'Orleans, Election de Chartres, a 250 habitans.

FONTENAY-Tréſigny, Marquiſat, dans la Brie, Diocèſe de Meaux, Parlement & Intendance de Paris, Election de Roſoy, a 664 habitans.

FONTENELLE, dans la Brie, Diocèſe de Soiſſons, Parlement de Paris, Intendance de Soiſſons, Election de Château-Thierry, a 143 habitans.

FONTENELLE, vulgairement Fontenelle-rompent, *Fontanella*, *Abbatia de Fontanellis* ou *de Fintaneto*, Abbaye d'Hommes, Ordre de S. Auguſtin & de la Réforme. Elle eſt ſituée dans le Diocèſe de Luçon au milieu des bois, à une lieuë de la Roche-ſur-Yon. Elle a été fondée l'an 1210. par Guillaume de Mauleon Prince de Talmond, & Beatrix ſon Epouſe Dame de Machecou & autres lieux; elle vaut par an à l'Abbé quatre mille livres.

FONTENELLE, dans la Franche-Comté, Diocèſe, Parlement & Intendance de Beſançon, Bailliage d'Ornans, a 192 habitans

FONTENELLE, dans la Franche-Comté, Diocèſe, Parlement & Intendance de Beſançon, Bailliage & Recette de Gray, a 119 habitans.

FONTENELLE, dans la haute Alſace, Diocèſe de Baſle, Conſeil & Intendance d'Alſace, Bailliage de Berfort, a 68 habitans.

FONTENELLE & Papeleux, dans la Picardie, Diocèſe de Laon, Parlement de Paris, Intendance de Soiſſons, Election de Guiſe, a 305 habitans.

FONTENELLE-les-Montby, dans la Franche-Comté, Diocèſe, Parlement & Intendance de Beſançon, Bailliage & Recette de Baume, a 68 habitans.

la FONTENELLE, dans la Beauce, Diocèſe de Blois, Parlement de Paris, Intendance d'Orleans, Election de Châteaudun, a 708 habitans.

la FONTENELLE, dans la Bretagne, Diocèſe & Parlement de Rennes, Intendance de Nantes, Recette de Rennes, a 268 habitans.

FONTENELLES, dans le Vexin, Diocèſe de Roüen, Parlement & Intendance de Paris, Election de Pontoiſe, a 32 habitans.

FONTENELLES, dans la Normandie, Diocèſe de Liſieux, Parlement de Roüen, Intendance d'Alençon, Election de Liſieux, a 110 habitans.

FONTENELLES, Abbaye de Filles, Ordre de Cîteaux, Fille de Clairvaux. Elle eſt ſituée dans le Hainaut à une lieuë de Valenciennes, dans le Diocèſe & ſur le chemin de Cambray. Elle a été fondée l'an 1212. par Jeanne & Agnès, ſaintes Filles de Helin, Chevalier, Seigneur d'Aunoy.

FONTENERMOULT, dans la Normandie, Diocèſe de Bayeux, Parlement de Roüen, Intendance de Caën, Election de Vire, a 239 habitans.

FONTENILLES, dans le Périgord, Diocèſe de Sarlat, Parlement & Intendance de Bordeaux, Election de Sarlat, a 909 habitans.

FONTENILLES, dans le Poitou, Diocèſe de Poitiers, Parlement de Paris, Intendance de Poitiers, Election de S. Maixant, a 316 habitans.

FONTENILLES, dans l'Angoumois, Diocèſe d'Angoulême, Parlement de Paris, Intendance de Limoges, Election d'Angoulême, a 92 habitans.

FONTENOIS, dans la Champagne, Diocèſe de Reims, Parlement de Paris, Intendance de Châlons, Election de ſainte Manehould, a 86 habitans.

FONTENOTTE, dans la Franche-Comté, Diocèſe, Parlement & Intendance de Beſançon, Bailliage & Recette de Baume, a 38 habitans.

FONTENOTTE, dans la Champagne, Diocèſe de Langres, Parlement de Paris, Intendance de Châlons, Election de Langres, a 44 habitans.

FONTENOUILLE, dans la Champagne, Diocèſe de Sens, Parlement & Intendance de Paris, Election de Joigny, a 175 habitans.

FONTENU, dans la Franche-Comté, Diocèſe, Parlement & Intendance de Beſançon, Bailliage & Recette de Poligny, a 122 habitans.

FONTENY, dans la Franche-Comté, Diocèſe, Parlement & Intendance de Beſançon, Bailliage & Recette de Veſoul, a 255 habitans.

FONTER, dans le Baſadois, Diocèſe de Baſas, Parlement & Intendance de Bordeaux, Election de Condom, a 531 habitans.

FONTETTE, dans la Champagne, Diocèſe de Langres, Parlement de Paris, Intendance de Châlons, Election de Bar-ſur-Aube, a 464 habitans.

FONTETTE, dans la Bourgogne, Diocèſe d'Autun, Parlement & Intendance de Dijon, Recette de Semur en Auxois, a 81 habitans

FONTETTE, dans la Bourgogne, Diocèſe d'Autun, Parlement & Intendance de Dijon, Bailliage & Recette de Bourbon-Lancy, a 74 habitans.

FONT-EVRAUD, *Fons Ebraldi*, Bourg, dans l'Anjou, Diocèſe de Poitiers, Parlement de Paris, Intendance de Tours, Election de Saumur, a 1945 habitans. Ce Bourg eſt ſitué aux Confins des trois Provinces d'Anjou, Touraine & Poitou, à trois lieuës de Saumur. Il étoit autrefois des dépendances du Loudunois. Le bienheureux Robert d'Arbriſſelle, auparavant Archiprêtre de la Cathédrale de Rennes, s'étant retiré dans une Vallée du Loudunois, y fonda l'an 1106. deux Monaſteres; l'un pour des hommes, & l'autre pour des femmes, & donna le Gouvernement des deux Maiſons & de toutes celles qui pouvoient s'établir du même Ordre, à la Superieure du Monaſtere des femmes, ſur l'exemple de S. Jean l'Evangeliſte &. de la Vierge. Le Pape Paſchal II. approuva cette Inſtitution le 4. Avril 1106. Cette Superieure prit quelque tems après le titre d'Abbeſſe. Elle eſt la Générale de tout l'Ordre, qui eſt aſſez répandu en France. Cette Abbaye eſt immédiatement ſoumiſe au S. Siége: la Communauté des Filles eſt de cent cinquante Religieuſes pour l'ordinaire, & celle des hommes de ſoixante Religieux: le revenu des deux Communautez eſt d'environ cent mille livres.

Cette célebre Abbaye a donné le nom au Bourg qui s'eſt formé aux environs, par le grand concours de gens qui y étoient attirez par la ſainteté de cette double Maiſon. Ce furent Aremburge & Adelaïde ſa Fille, qui donnerent le fonds où eſt bâtie l'Egliſe. Elle a été dotée dans ſes commencemens par Berlay Sire de Montreüil; Gautier, Souverain de Monſoreau; par la Comteſſe d'Eremburg ou Aremburg; par les deux Foulques d'Angers; par les Comtes de Bretagne, Rois d'Angleterre, qui y ont leur Mauſolée. Elle a été auſſi augmentée des liberalitez de pluſieurs Rois de France, & les Papes l'ont honorée de pluſieurs beaux Priviléges. Elle doit ſon établiſſement au crédit & aux bonnes intentions de Pierre, pour lors Evêque de Poitiers, & comme on a dit, de Robert d'Arbriſſelle, dont il étoit intime ami. Celle qui fut prépoſée la premiere à la conduite de cette Maiſon, fut haute & puiſſante Dame Herſende de Champagne, fille de Payen, Cheva-

lier, Comte de Champagne & sœur de Hubert l'un des Nobles de cette Province. L'an 1101. après la mort du vieux Guillaume son mari Souverain de Monsoreau, elle prit le dégoût du monde, & conçut l'amour de la Retraite en écoutant prêcher Robert d'Arbrisselle qui jettoit alors les premiers fondemens de cette Maison ; elle s'y retira, & n'en accepta la conduite qu'en gémissant.

FONTEZ, dans le bas Languedoc, Diocèse de Besiers, Parlement de Toulouse, Intendance de Montpellier, Recette de Besiers, a 293 habitans.

FONTFROIDE, *Fons frigidus*, Abbaye de l'Ordre de Cîteaux, de la Filiation de Grand-Selve, dans le Languedoc, Diocèse de Narbonne. Elle a été fondée en 1130. ou 1145. par Emery, Vicomte de Narbonne ; elle suivit d'abord l'Ordre de S. Benoît ; mais du tems de S. Bernard, elle embrassa celui de Cîteaux. Son Abbé jouït de neuf mille livres de revenu.

FONTGAUFRE ou Fontgaufier, *Abbatia Beatæ Mariæ* ou *S. Geraldi Fontis Gauferii*, Abbaye de Filles, Ordre de S. Benoît, soumise à S. Gerauld d'Orleans. On la dit fondée l'an 1095. par Enbolene, du consentement de Gerauld, Evêque de Cahors, & de Pons de Gordon ses enfans. Elle est située dans le Périgord, au Diocèse de Sarlat, dans une Vallée au pied d'une montagne où est bâtie la petite Ville de Bleves. Elle a pris son nom d'une très-belle Fontaine, qui sourd dans le Cloître de cette Abbaye & fait tourner un Moulin, puis forme un Ruisseau nommé la Nauze, sur lequel on a mis pour le passer des meules de Moulins à Papier : elle se jette à demi-lieuë delà dans la Dordogne.

FONTGUILLEM, *Fons Guillelmi*, ou *Willelmi*, ou *Fons Gaitæ*, Abbaye d'Hommes, Ordre de Cîteaux, Fille de Gondon, ligne de Pontigny, & de la réforme, située au Diocèse de Bafas, en Gascogne, à quatre lieuës de Langon, & à deux de Castel-Jaloux. Elle a été fondée l'an 1124. par un Vicomte *de Castello*, nommé Pierre. Bertrand Evêque de Bafas a beaucoup contribué à son établissement : il en consacra l'Eglise, mais comme elle n'étoit que de bois, & qu'elle ne parut pas suffire à un si grand nombre de Religieux, Gaufroid successeur de Bertrand, forma le dessein d'en ériger une de pierres. Il écrivit à cet effet aux Abbez, Prieurs, Frères, Clers, & autres Fideles, pour les exhorter à contribuer à cette bonne œuvre qui s'acheva vers l'an 1147. On y compte jusqu'en 1660. trente Abbez : le revenu est de dix mille livres ou environ.

FONTIENNE, *Fontiana*, dans la Provence, Diocèse de Sisteron, Parlement & Intendance d'Aix, Viguerie & Recette de Forcalquier, a 316 habitans.

FONTIER, dans le haut Languedoc, Diocèse de Mirepoix, Parlement & Intendance de Toulouse, Recette de Mirepoix, a 76 habitans.

FONTIERES-Cabardes, dans le haut Languedoc, Diocèse de Carcassonne, Parlement & Intendance de Toulouse, Recette de Carcassonne, a 801 habitans.

FONTMIRMONT, dans la Normandie, Diocèse de Coutances. Il borde la Forêt de S. Sever. Le Seigneur en porte le nom.

FONTMORIGNY, *Fons-Morinicus*, ou *Abbatia Beatæ Mariæ de Fonte-Morinico*, Abbaye d'Hommes, Ordre de Cîteaux, Fille de Clairvaux, & de la réforme. Elle est située dans le Berry, Diocèse de Bourges, frontiere du Nivernois, entre Nevers & Montfaucon, à trois lieuës de la Charité sur-Loire, au midi & à deux petites lieuës à l'orient de Montfaucon. Elle a été fondée le 6. des Nones de May 1148. pour des Religieux de S. Benoît, à la place desquels l'on mit des Religieux de Cîteaux en 1149. Elle vaut par an à l'Abbé quatre mille livres.

FONTOY, dans le pays Messin, Diocèse, Parlement, Intendance & Recette de Metz, a 101 habitans.

FONTPEDROSA, dans le Roussillon, Diocèse de Perpignan, Conseil & Intendance de Roussillon, Viguerie de Conflant, a 238 habitans.

FONTRABIOSA-Espoſolla, dans le Roussillon, Diocèse de Perpignan, Conseil & Intendance de Roussillon, Recette de Conflant, a 118 habitans.

FONTRAILLE, dans le bas Armagnac, Diocèse d'Auch, Parlement de Toulouse, Intendance d'Auch, Election d'Astarac, a 368 habitans.

FONTRANNES, dans la Ch[illegible]. Diocèse de Troyes, Parlement de [illegible] dance de Châlons, Election de Tro[illegible] bitans.

FONTROVILLEUSE, Fontaine d'eau minérale, située près Barbesieux ; ses eaux sont limpiques & sentent le marécage.

FONTVIEILLE, dans la Provence, Diocèse d'Avignon, Parlement & Intendance d'Aix, Viguerie & Recette de Tarascon, a 243 habitans.

FOO

FOOLS, dans la Bourgogne, Diocèse de Langres, Parlement & Intendance de Dijon, Bailliage & Recette de Bar-sur-Seine, a 56 habitans.

FOR

FORRAIN de Ratieres, dans le Dauphiné, Diocèse, Parlement, Intendance & Election de Grenoble, a 146 habitans.

la FORAINE-d'Alegre, dans l'Auvergne, Diocèse de Saint-Flour, Parlement de Paris, Intendance de Riom, Election de Brioude, a 560 habitans.

la FORAINE de Chaude-Saigues, dans l'Auvergne, Diocèse de Saint-Flour, Parlement de Paris, Intendance de Riom, Election de Saint-Flour, a 1215 habitans.

la FORAINE de Pierre-Fort, dans l'Auvergne, Diocèse de Saint-Flour, Parlement de Paris, Intendance de Riom, Election de Saint-Flour, a 675 habitans.

la FORAINE de Ruines, dans l'Auvergne, Diocèse de Saint-Flour, Parlement de Paris, Intendance de Riom, Election de Saint-Flour, a 415 habitans.

FORAINS de Luzy, dans le Nivernois, Diocèse de Nevers, Parlement de Paris, Intendance de Moulins, Election de Nevers, a 367. habitans. C'est une Paroisse située à six lieuës de la riviere de Loire ; les terres un tiers à froment, & deux tiers à seigle & avoine ; les pacages étendus, & les foins suffisans pour la nourriture des bestiaux ; quelques bois de haute futaye & taillis, appartenans à M. le Duc de Nevers & à M. l'Abbé de Cluny ; peu de vignes de fort mauvais rapport. M. le Duc de Nevers est Seigneur de ce lieu.

FORAINS de Visible à la Morte ; dans le

Dauphiné, Diocèse, Parlement, Intendance & Election de Grenoble, à 261 habitans.

FORAINS de Visille & Montchabon, dans le Dauphiné, Diocèse, Parlement, Intendance & Election de Grenoble, à 196 habitans.

FORAINS & S. Maurice les Deoize, dans le Nivernois, Diocèse de Nevers, Parlement de Paris, Intendance de Moulins, Election de Nevers, à 360 habitans. C'est une Paroisse située sur la riviere de Loire; c'est bonnes terres varennes qui produisent de très-beau seigle & quelque peu d'avoine; les pacages sont très-resserrez. M. le Duc de Nevers en est Seigneur.

la FORCADE-Castetot, dans le Bearn, Diocèse de Lescar, Parlement & Intendance de Pau, Sénéchaussée d'Orthez, à 178 habitans.

FORCALDE, dans le haut Languedoc, Diocèse de Saint-Papoul, Parlement & Intendance de Toulouse, Recette de Saint-Papoul, à 141 habitans.

FORCALQUERRET, *Forcalquerii*, Baronie, dans la Provence, Diocèse de Toulouse, Parlement & Intendance d'Aix, Viguerie & Recette d'Yeres, à 168 habitans.

FORCALQUIERS, *Forcalquerium*, Ville, dans la Provence, Diocèse de Sisteron, Parlement & Intendance d'Aix, Chef-lieu d'une Viguerie & d'une Recette, à 4021 habitans. Elle est située au bord de la riviere de Laye. Quoiqu'il ne soit parlé de cette Ville que dans le dixième siécle, elle étoit déja considérable en 924. puisqu'elle étoit la retraite des peuples voisins dans les tems de guerre. Le Siége Epiſcopal de Sisteron y a été transferé, vers l'an 1060. quelque tems, ce qui fait appeller sa Collégiale Concathédrale; elle est dédice à Saint Marius, & son Chapitre est composé de trois Dignitez, dix Canonicats & dix Benéfices. C'étoit la Capitale du Comté de Forcalquier, dont les Seigneurs étoient Souverains. Ce Comté „depuis la division de la Provence entre les deux fils de Bozon II. échut à Rotbold, & comprenoit toute la partie de la Provence située en-deçà de la Durance, avec les Diocèses d'Ambrun & de Gap; mais à présent ce Comté ne comprend plus que les Villes & territoires de Forcalquier, Sisteron, Pertuis, Apt, Sault, Grignan & Montdragon. Nos Rois ajoûtent à leurs Titres dans les Lettres Patentes, celui de Comte de Forcalquier. L'air de cette Ville est fort sain, & ses environs sont fort abondans. Forcalquier est aussi Siége d'une Sénéchaussée.

Il y a un Couvent de Cordeliers, un de Recolets & deux Monastéres de Religieuses, l'un d'Ursulines situé dans la Ville, & l'autre de Religieuses de la Visitation au Fauxbourg. Ses habitans sont exemts de péage dans toute l'étenduë de la Provence, & dans le Vicomté de Talard; tout le terroir de la Ville est en franc-aleu.

Quelques-uns veulent que ce soit l'ancienne *Forum Neronis* de Ptolomée, ou l'*Alaunium* des Itineraires; mais le silence des premiers siécles à ce sujet en fait douter. L'on dispute fort sur l'éthimologie de son nom; les uns prétendent le tirer de *Furnus calcarius*; parce que, disent-ils, il y avoit un four à chaux avant qu'on ait commencé à bâtir cette Ville; cette éthimologie semble autorisée par la signature d'un Comte de Forcalquier, qui a signé à la donation que Beatrix Comtesse de Melgueil, fit de son Comté à sa fille Ermangande, où ce Sejgneur signe *Guillelmus Comes Furni Calquarii*; d'autres tirent son origine de *Fons Calcarius*. Honoré Bouche veut que son nom vienne de *Forum Elicocorum*. En effet c'étoit la demeure des *Elicocii* du tems des Romains.

la FORCE, Duché, dans le Périgord, Diocèse de Périgueux, Parlement & Intendance de Bordeaux, Election de Périgueux, à 1025 habitans. Elle a été érigée en Duché en 1637. en faveur de la branche aînée de Caumont.

la FORCE, dans le haut Languedoc, Diocèse de Saint-Papoul, Parlement & Intendance de Toulouse, Recette de Saint-Papoul, à 285 habitans.

FORCEVILLE & Hedauville, dans la Picardie, Diocèse de Noyon, Parlement de Paris, Intendance d'Amiens, Election de Peronne, à 441 habitans.

FORCEVILLE, dans la Picardie, Diocèse d'Amiens, Parlement de Paris, Intendance & Election d'Amiens, à 198 habitans.

FORCET, dans la Normandie, Diocèse, Parlement & Intendance de Roüen, Election de Gisors, à 849 habitans. M. de Chaulieu en est Seigneur.

FORCEY, dans la Champagne, Diocèse de Langres, Parlement de Paris, Intendance de Châlons, Election de Chaumont, à 185 habitans.

FORESMONTIER, dans la Picardie, Diocèse d'Amiens, Parlement de Paris, Intendance d'Amiens, Election de Doulens, à 307 habitans. Il y a dans ce lieu, qui a un Grenier à sel, une Abbaye d'Hommes, *Sanctæ Mariæ Foresti Monasterium*; elle est de l'Ordre de S. Benoît, & a été fondée l'an 675. par S. Riquier Abbé de Centule, qui mourut cette même année: elle vaut en tout sept ou huit mille livres de rente. La Cure de Foresmontier vaut huit cens livres de rente; elle est à la nomination de l'Abbé, qui est Seigneur du lieu. Le terroir produit bleds, menus grains & beaucoup de bois. De Foresmontier dépendent Hamel, Rets à Coulon, Bernay, Pontoiles, Romaire, Bonaille & Decaille. M. de Mouchy est Seigneur de Pontoiles, M. de Grouches de Rets de Coulon & M. de May de Romaine. L'on adresse les Lettres de ce lieu à Abbeville ou à Bernay.

FOREST aux Guions, Châtellenie, qui releve du Duché de Châteauroux, en Berry.

FOREST, dans l'Artois, Diocèse d'Arras, Parlement de Paris, Intendance d'Amiens, Gouvernement d'Arras, Bailliage & Recette de Lens, à 297 habitans.

FOREST, dans le Haynaut, Subdélégation de Landrecy: c'est une simple Seigneurie, dépendante autrefois du Domaine du Roy; & à présent à M. le Marquis de Boufles, qui l'a achetée de Sa Majesté il y a environ trente ans. Elle comprend cinq cens dix mencaudées de terres labourables, & vingt-sept mencaudées en vergers & prairies. La Cure est de six cens livres de rente environ, sans Vicaire. Il y a 580 habitans, dont les uns sont laboureurs, & les autres bucherons.

FOREST-Foenant, dans la Bretagne, Diocèse de Quimper, Parlement de Rennes, Intendance de Nantes, Recette de Quimper, à 244 habitans.

FOREST-Labbaye, *Foresti Cella*, dans la Picardie, Diocèse d'Amiens, Parlement de Paris, Intendance d'Amiens, Election de Doulens, à 121 habitans. Ce lieu est à trois lieuës d'Abbeville. La Cure vaut cinq cens livres de rente. M. le Commandeur de Beauvoir en est Seigneur.

la FOREST, dans le Poitou, Diocèse de Poitiers, Parlement de Paris, Intendance de Poitiers, Election de Thoüars, à 500 habitans.

la FOREST,

la FOREST, dans la Marche, Diocèſe de Limoges, Parlement de Paris, Intendance de Moulins, Election de Gueret, a 42 habitans. C'eſt une Paroiſſe ſituée à ſept lieuës de Gueret; les terres fertiles à ſeigle, bled noir, avoine & raves; les foins & les pacages, qui ſont fort étendus, ſuffiſent pour nourrir & engraiſſer les beſtiaux & les moutons, dont on fait commerce aux Foires de S. Prien & de S. Leonardin; il y a des châtaigniers & autres arbres fruitiers: les habitans ne ſont pas commodes. M. le Comte de Dognon & M. de l'Egliſe aux Bois en ſont Seigneurs.

la FOREST, dans l'Auvergne, Diocèſe de Clermont, Parlement de Paris, Intendance & Election de Riom, a 140 habitans.

la FOREST, dans la Bourgogne, Diocèſe de Langres, Parlement & Intendance de Dijon, Bailliage & Election de Châtillon, Grenier à ſel de Saux-le-Duc, a 168 habitans. Ce lieu qui eſt ſitué ſur le penchant d'une montagne, eſt de la Paroiſſe de Terrefrondée; il paſſe à un quart de lieuë une petite Riviere qui ne peut être navigable.

la FOREST-au-Vray, Bourg, dans la Normandie, Diocèſe de Séez, Parlement de Roüen, Intendance d'Alençon, Election de Falaiſe, a 988 habitans. Il s'y tient un marché.

la FOREST-Chabouly, dans le Limoſin, Diocèſe de Limoges, Parlement de Bordeaux, Intendance & Election de Limoges, a 92 habitans.

la FOREST-Chouliere, dans le Limoſin, Diocèſe de Limoges, Parlement de Bordeaux, Intendance & Election de Limoges, a 52 habitans.

la FOREST de Cuivy, dans la Beauce, Diocèſe de Chartres, Parlement & Intendance de Paris, Election de Mantes, a 372 habitans.

la FOREST de Sainte-Croix, dans le Gâtinois, Diocèſe de Sens, Parlement & Intendance de Paris, Election d'Eſtampes, a 176 habitans.

la FOREST & Hôpital au Bois, dans la Picardie, Diocèſe de Noyon, Parlement de Paris, Intendance d'Amiens, Election de Peronne, a 83 habitans.

la FOREST du Parc, dans la Normandie, Diocèſe d'Evreux, Parlement & Intendance de Roüen, Election d'Evreux, a 380 habitans. M. de Beaufort en eſt Seigneur.

la FOREST du Temple, dans la Marche, Diocèſe de Limoges, Parlement de Paris, Intendance de Moulins, Election de Gueret, a 70 habitans.

la FOREST-le-Roy, dans la Beauce, Diocèſe de Chartres, Parlement de Paris, Intendance d'Orleans, Election de Dourdan, a 320 habitans.

la FOREST & ſa Trêve, dans la Bretagne, Diocèſe de Saint-Pôl de Leon, Parlement de Rennes, Intendance de Nantes, Recette de Saint-Pol de Leon, a 310 habitans.

FORESTIER, du Pont de Beauvoiſin, dans le Dauphiné, Diocèſe de Vienne, Parlement & Intendance de Grenoble, Election de Vienne, a 244 habitans.

le FORESTIER, dans le Forez, Diocèſe de Lion, Parlement de Paris, Intendance de Lion, Election de Roanne, a 560 habitans.

FORESTIERE, dans le Dauphiné, Diocèſe de Gap, Parlement & Intendance de Grenoble, Election de Gap, a 712 habitans.

la FORESTIERE, dans la Champagne, Diocèſe de Troyes, Parlement de Paris, Intendance de Châlons, Election de Troyes, a 302 habitans.

FORET-S. Julien, dans le Dauphiné, Diocèſe, Parlement, Intendance & Election de Grenoble, a 45 habitans

FOREZ, *Pagus Forenſis*, Lieutenance de Roy & Province, qui fait partie du Gouvernement Militaire de la Province du Lionnois; elle eſt bornée au ſeptentrion par le Bourbonnois & la Bourgogne; à l'orient par le Beaujollois, le Lionnois & le Dauphiné; au midi par le Languedoc, & à l'occident par l'Auvergne. Elle ſe diviſe en haut & bas Forez. Il y a apparence que cette Province a emprunté ſon nom de la Ville de Feurs, en Latin, *Forum*, qui eſt la plus ancienne du Pays. La plus grande partie de cette Province conſiſte en une grande vallée fertile, agréable & entrecoupée de petites Rivieres, qui ſe jettent dans la Loire, & ſervent aux moulins des différentes Manufactures, particulierement de fer, dont les Foreſiens fônt un très-grand commerce en France & dans toute l'Europe. La Ville Capitale du Forez eſt à préſent Montbriſon, que Loüis le Jeune donna à Guignes Comte de Forez. Les autres Villes ſont Saint-Eſtienne de Furand, Feurs, Roanne & Saint-Chaumont. Ce pays étoit autrefois uni au Comté de Lionnois; mais depuis que ce dernier Comté a été donné aux Archevêques de Lion, le Forez a eu ſes Comtes particuliers qui ont été puiſſans, & ſe ſont rendus vaſſaux des Rois de France, en reconnoiſſance du don de Montbriſon qu'ils en avoient reçû: & depuis il a appartenu au Dauphin d'Auvergne, d'où il a paſſé dans la Maiſon de Bourbon, & a été réuni à la Couronne par François I. l'an 1532. Il y a dans le Forez pluſieurs mines d'argent qui ſont négligées.

FORFELIERE, dans la Champagne, Diocèſe de Langres, Parlement de Paris, Intendance de Châlons, Election de Langres, a 28 habitans.

FORFRY, dans la Brie, Diocèſe de Meaux, Parlement & Intendance de Paris, Election de Meaux, a 245 habitans.

FORGE-de-Champigny, dans la Bourgogne, Diocèſe de Langres, Parlement & Intendance de Dijon, Bailliage & Recette de Bar-ſur-Seine, a 240 habitans.

la FORGE de la Neuville, dans la Champagne, Diocèſe de Langres, Parlement de Paris, Intendance de Châlons, Election de Chaumont, a 60 habitans.

FORGES, Bourg, dans le pays d'Aunis, Diocèſe de la Rochelle, Parlement de Paris, Intendance & Election de la Rochelle, a 672 habitans.

FORGES, Bourg, dans la Normandie, Diocèſe, Parlement & Intendance de Roüen, Election de Neufchâtel, a 671 habitans. M. de Colandre en eſt Seigneur. La riviere d'Andelle prend ſa ſource dans l'étenduë de ſa Paroiſſe. Il y a une fontaine d'eaux minérales, les plus eſtimées de la Province; elles ſont froides & ſentent le fer: il y a trois ſources qui mêloient autrefois leurs eaux. Loüis XIII. les a fait ſéparer; l'une de ces ſources, s'appelle Reinette, l'autre la Royale, & la derniere la Cardinale; la Reinette eſt la plus abondante, ſes eaux ſe broüillent ſur les ſept ou huit heures du ſoir, & le matin elles deviennent rougeâtres, & le reſte du tems elles ſont fort claires. Ses ſources ſont ſituées au couchant du Bourg de Forges, auprès d'un Couvent de Capucins dans un vallon. C'eſt le Chapitre de Gournay qui préſente à la Cure. Ce Bourg eſt ſitué dans le pays de-Bray, à neuf lieuës au nord de Roüen, à quatre de Gournay & à trois de Neufchâtel. Sa Paroiſſe eſt dédiée à S. Nicolas.

Son territoire eſt partagé en terres labourables, & bois de haute futaye.

FORGES, dans l'Iſle de France, Diocèſe, Parlement, Intendance & Election de Paris, à 505 habitans.

FORGES, dans le Dauphiné, Diocèſe, Parlement, Intendance & Election de Grenoble, à 260 habitans.

FORGES, dans la Normandie, Diocèſe de Séez, Parlement de Roüen, Intendance & Election d'Alençon, à 298 habitans.

FORGES, dans la Brie, Diocèſe de Sens, Parlement & Intendance de Paris, Election de Montereau, à 188 habitans.

FORGES, dans l'Anjou, Diocèſe d'Angers, Parlement de Paris, Intendance de Tours, Election de Saumur, à 121 habitans.

FORGES, dans la Bretagne, Diocèſe & Parlement de Rennes, Intendance de Nantes, Recette de Rennes, à 146 habitans.

les FORGES, dans la Marche, Diocèſe de Nevers, Parlement de Paris, Intendance de Moulins, Election de Gueret, à 106 habitans. C'eſt une Paroiſſe ſituée en plaine; les terres fertiles à ſeigle, peu de bled noir, avoine, orge, millet & raves; les pacages & les foins ſont bons & ſuffiſans: Les habitans ſont laborieux & commodes. Le Roy & M. de Montagnac de Tanſannes en ſont Seigneurs.

les FORGES, dans le Forez, Diocèſe de Lion, Parlement de Paris, Intendance de Lion, Election de Roanne, à 146 habitans.

les FORGES, dans le Poitou, Diocèſe de Poitiers, Parlement de Paris, Intendance & Election de Poitiers, à 290 habitans.

FORGUES, dans le bas Armagnac, Diocèſe d'Aire, Parlement de Toulouſe, Intendance d'Auch, Election de Riviere-Verdun, à 146 habitans.

FORINS-de-Luzy, dans le Nivernois, Diocèſe de Nevers, Parlemens de Paris, Intendance de Moulins, Election de Nevers, à 296 habitans.

FORINS de S. Maurice, dans le Nivernois, Diocèſe de Nevers, Parlement de Paris, Intendance de Moulins, Election de Nevers, à 351 habitans.

FORJU, dans le Gâtinois, Diocèſe de Sens, Parlement & Intendance de Paris, Election de Melun, à 158 habitans.

FORLEANS, dans la Bourgogne, Diocèſe de Langres, Parlement & Intendance de Dijon, Bailliage, Grenier à ſel & Recette de Semur en Auxois, à 128 habitans. Ce lieu eſt ſitué en pays plain & beau. Les Chanoines du Chapitre d'Avalon ſont Collateurs de la Cure.

FORMAUVILLE, dans la Normandie, Diocèſe, Parlement & Intendance de Roüen, Election de Pontaudemer, à 900 habitans. M. de Brinon en eſt Seigneur.

FORMENTIN, dans la Normandie, Diocèſe de Liſieux, Parlement & Intendance de Roüen, Election de Pont-l'Evêque, à 310 habitans. Le Seigneur en porte le nom.

FORMIGNY, *Forignium*, Bourg, dans la Normandie, Diocèſe de Bayeux, Parlement de Roüen, Intendance de Caën, Election de Bayeux, à 555 habitans. Ce Bourg eſt ſitué entre Bayeux & Iſigny, à quatre lieuës de la premiere Ville. Les François ont remporté une célebre victoire ſur les Anglois auprès de ce lieu, le 18. Avril 1450. après laquelle ces derniers furent obligez d'abandonner la Normandie. Elle n'eſt pas extraordinaire, par rapport au grand nombre de troupes, puiſque l'armée Angloiſe n'étoit que de ſept mille hommes, & que celle des François n'étoit que de trois mille hommes; mais ce qu'il y a d'étonnant, c'eſt que les Anglois étoient ſupérieurs de plus de la moitié; ils furent toutefois battus d'une maniére qu'ils y perdirent cinq mille hommes, tant tuez que pris; & que la victoire ne coûta pas dix hommes aux François. Les Anglois ne s'en purent jamais relever; & depuis cette journée en moins de quatre mois, on leur enleva Caën, Vire, Falaiſe, Domfront, Avranches, Bayeux, Vallognes & Cherbourg, qu'ils occupoient; & on les fit entiérement ſortir de Normandie, le douziéme jour d'Août de la même année 1450.

la FORMIGUE, *Formica*, petite Iſle inhabitée, ſituée auprès des Iſles de Lerins; ce n'eſt proprement qu'un petit rocher.

FORMIGUIERE, dans le Rouſſillon, Diocèſe de Perpignan, Conſeil & Intendance de Rouſſillon, Viguerie de Conflant, à 163 habitans.

FORRIERES, dans le pays d'Aunis, Diocèſe de la Rochelle, Parlement de Paris, Intendance & Election de la Rochelle, à 271 habitans.

FORS, dans le Poitou, Diocèſe de la Rochelle, Parlement de Paris, Intendance de Poitiers, Election de Niort, à 451 habitans.

FORSE', Bourg, dans le Maine, Diocèſe de Mans, Parlement de Paris, Intendance de Tours, Election de Laval, à 166 habitans.

FORSHEIM, dans la baſſe Alſace, Diocèſe de Spire, Conſeil & Intendance d'Alſace, Bailliage d'Haguenau, à 145 habitans.

FORSTFELDEN, dans la baſſe Alſace, Diocèſe de Spire, Conſeil & Intendance d'Alſace, Bailliage de Fleckenſtein, à 91 habitans.

FORT-du-Plaſne, dans la Franche-Comté, Diocèſe, Parlement & Intendance de Beſançon, Bailliage & Recette d'Orgelet, à 315 habitans.

le FORT-de-l'Ecluſe, dans le Bailliage de Gex ou le Bugey, ſitué au bord du Rhône, ſur le chemin de Genéve à la droite du Rhône, vis-à-vis le pas des Echelles; à une demi-lieuë de ce Fort, le Rhône ſe perd avec impétuoſité ſous des rochers; il en ſort à cinquante pas de là.

le FORT de Meulent, dans la Beauce, Diocèſe de Chartres, Parlement & Intendance de Paris, Election de Mantes, à 348 habitans.

le FORT-Loüis, dans la baſſe Alſace, Diocèſe de Straſbourg, Conſeil & Intendance d'Alſace, Chef-lieu d'un Bailliage, à 1589 habitans. Ce Fort a été bâti par les ordres de Loüis le Grand, ſous les ſoins du Maréchal de Vauban, dans une petite Iſle du Rhin, que l'on appelloit Repuin. Ce Fort eſt un quarré long & régulier, à dix lieuës au-deſſous de Straſbourg, formé par quatre baſtions & quatre demi-lunes. Près du Fort dans la même Iſle, on a bâti une petite Ville, dont les ruës ſont droites & d'une même ſymétrie. Cette Iſle eſt entourée d'une enceinte de terre, défenduë par pluſieurs baſtions & redans. C'eſt un Gouvernement de Place, du Gouvernement Militaire d'Alſace, avec Etat-Major.

FORTAN, dans la Beauce, Diocèſe de Blois, Parlement de Paris, Intendance d'Orleans, Election de Vendôme, à 320 habitans.

la FORTERESSE, dans le Dauphiné, Diocèſe de Valence, Parlement & Intendance de Grenoble, Election de Romans, à 268 habitans.

FORTUNIER, dans l'Auvergne, Diocèſe

de Saint-Flour, Parlement de Paris, Intendance de Riom, Election de Saint-Flour, a 189 habitans.

FORTWEILLER & la Cenſe, dans le pays Meſſin, Diocèſe, Parlement, Intendance & Recette de Metz, a 127 habitans.

FORTZCHWEIR, dans la haute Alſace, Diocèſe de Baſle, Conſeil & Intendance d'Alſace, Comté d'Horbourg, a 75 habitans.

FORZEZ, dans le Limoſin, Diocèſe de Tulles, Parlement de Bordeaux, Intendance de Limoges, Election de Tulles, a 496 habitans.

FOS

FOS, dans le bas Languedoc, Diocèſe de Beſiers, Parlement de Toulouſe, Intendance de Montpellier, Recette de Beſiers, a 212 habitans.

FOS, dans le Comté & du Diocèſe de Comenges, Parlement de Toulouſe, Intendance d'Auch, Election de Comenges, a 167 habitans.

FOS du Martigues, *Foſſa Mariana*, dans la Provence, Diocèſe d'Arles, Parlement, Intendance, Viguerie & Recette d'Aix, a 247 habitans. Ce lieu eſt ſitué dans la Crau, à peu de diſtance de la mer, auprès du ruiſſeau du Galejon. Il a pris ſon nom des foſſez ou canaux que Marius tira du Rhône à la mer, pour ſe mettre à couvert contre les *Cimbres* & les *Teutons*, qu'il défit peu après du côté d'Aix. L'on pêche beaucoup de poiſſon dans ce qui reſte de cet ancien foſſé, qui forme une eſpece d'étang, auſſi-bien que dans celui du Galejon.

FOS-Emphoux, dans la Provence, Diocèſe de Fréjus, Parlement & Intendance d'Aix, Viguerie & Recette de Barjoux, a 47 habitans.

FOS ou S. Jean de Fos, Ville, dans le bas Languedoc, Diocèſe de Lodève, Parlement de Toulouſe, Intendance de Montpellier, Recette de Lodève, a 928 habitans.

le FOSSAT, Bourg, dans le Rouſſillon, Diocèſe & Parlement de Toulouſe, Intendance de Rouſſillon, a 300 habitans.

le FOSSAT, dans le haut Languedoc, Diocèſe, Parlement, Intendance & Recette de Toulouſe, a 115 habitans.

FOSSE, dans le haut Languedoc, Diocèſe d'Alet, Parlement & Intendance de Toulouſe, Recette d'Alet, a 118 habitans.

FOSSE', dans la Normandie, Diocèſe, Parlement & Intendance de Roüen, Election de Neufchâtel, a 423 habitans. M. du Foſſé en eſt Seigneur.

FOSSE', dans la Champagne, Diocèſe de Reims, Parlement de Paris, Intendance de Châlons, Election de Rhetel, a 108 habitans.

FOSSE-Louvain ou S. Aubin de Foſſe-Louvain, Bourg, dans le Maine, Diocèſe du Mans, Parlement de Paris, Intendance de Tours, Election de Mayenne, a 615 habitans.

la FOSSE, dans la Champagne, Diocèſe de Sens, Parlement & Intendance de Paris, Election de Nogent, a 218 habitans.

la FOSSE, dans la Guienne, Diocèſe, Parlement, Intendance & Election de Bordeaux, a 566 habitans.

la FOSSE de Tigne, dans l'Anjou, Diocèſe d'Angers, Parlement de Paris, Intendance de Tours, Election de Montreüil-Bellay, a 340 habitans.

FOSSEMANANT, dans la Picardie, Diocèſe d'Amiens, Parlement de Paris, Intendance & Election d'Amiens, a 86 habitans.

FOSSEMARTIN, dans la Brie, Diocèſe de Meaux, Parlement & Intendance de Paris, Election de Meaux, a 120 habitans.

le FOSSERET, dans le haut Languedoc, Diocèſe de Rieux, Parlement & Intendance de Toulouſe, Recette de Rieux, a 1625 habitans.

FOSSES, dans l'Iſle de France, Diocèſe, Parlement, Intendance & Election de Paris, a 161 habitans.

les FOSSES, dans le Poitou, Diocèſe de la Rochelle, Parlement de Paris, Intendance de Poitiers, Election de Niort, a 410 habitans.

FOSSET, dans le Berry, Diocèſe de Bourges, Parlement de Paris, Intendance de Bourges, Election de Blanc, a 585 habitans.

FOSSEUSES, dans le Vexin, Diocèſe de Roüen, Parlement & Intendance de Paris, Election de Pontoiſe, a 185 habitans.

FOSSEUX, dans l'Artois, Diocèſe d'Arras, Parlement de Paris, Intendance d'Amiens, Gouvernance, Bailliage & Recette d'Arras, a 198 habitans.

FOSSEZ, dans le Blésois, Diocèſe de Blois, Parlement de Paris, Intendance d'Orleans, Election de Blois, a 221 habitans.

les FOSSEZ-Challons, dans le Poitou, Diocèſe de la Rochelle, Parlement de Paris, Intendance de Poitiers, Election des Sables-d'Olonne, a 240 habitans.

FOSSOY, dans la Brie, Diocèſe de Soiſſons, Parlement de Paris, Intendance de Soiſſons, Election de Château-Thierry, a 226 habitans.

FOT

FOTANGY, dans la Bourgogne, Diocèſe d'Autun, Parlement & Intendance de Dijon, Bailliage & Grenier à ſel de Saulieu, Recette de Semur en Auxois, a 186 habitans. Ce lieu eſt ſitué en plain pays, au pied d'une montagne. Les Chanoines du Chapitre de Saulieu ſont Collateurs de la Cure. Les Fiefs de Chamault & d'Aiſy en dépendent.

FOU

FOUCARD, dans la Normandie, Diocèſe, Parlement & Intendance de Roüen, Election de Caudebec, a 315 habitans. M. de la Barre en eſt Seigneur.

FOUCARMONT, *Fulcardimons*, dans la Normandie, Diocèſe, Parlement & Intendance de Roüen, Election d'Eu, a 295 habitans. M. le Duc du Maine en eſt Seigneur. Ce lieu eſt ſitué ſur la petite riviere d'Yere, à cinq lieuës de la ville d'Eu & à quatre d'Aumale. Il y a une Abbaye d'Hommes, ſous le nom de *Sancti Joannis Evangeliſtæ de Montefulcardi Abbatia*, de l'Ordre de Cîteaux, Fille de Savigny; elle eſt Réguliere & de la Réforme. Elle a été fondée le 8. des Calendes d'Aouſt 1130. par Henry Comte d'Eu, & vaut par an en tout douze mille livres de rente.

FOUCARVILLE, dans la Normandie, Diocèſe de Coutances, Parlement de Roüen, Intendance de Caën, Election de Carentan, a 256 habitans. Ce lieu eſt ſitué ſur la côte du Coutantin.

FOUCHANGE, dans la Bourgogne, Diocèſe de Langres, Parlement, Intendance, Bailliage & Recette de Dijon, a 95 habitans. Ce lieu eſt ſitué ſur une colline proche la Thille, à trois

lieuës de Dijon ; c'eſt un pays de marécage & de plaine.

FOUCHECOURT & le Moulin, dans la Franche-Comté, Diocéſe, Parlement & Intendance de Beſançon, Bailliage & Recette de Veſoul, a 172 habitans.

FOUCHERAUD, dans la Bourgogne, Diocéſe de Beſançon, Parlement & Intendance de Dijon, Bailliage, Grenier à ſel & Recette d'Auſſonne, a 338 habitans. Ce lieu eſt ſitué entre deux collines ; il y a des vignes, & il y paſſe un petit ruiſſeau.

FOUCHERANS, dans la Franche-Comté, Diocéſe, Parlement, Intendance, Bailliage & Recette de Beſançon, à 122 habitans.

FOUCHERES, dans le Gâtinois, Diocéſe de Sens, Parlement & Intendance de Paris, Election de Nemours, a 351 habitans.

FOUCHEROLLES, dans le Gâtinois, Diocéſe de Sens, Parlement & Intendance de Paris, Election de Nemours, a 100 habitans.

FOUCLIS, dans la baſſe Alſace, Diocéſe de Straſbourg, Conſeil & Intendance d'Alſace, Terres du grand Chapitre, a 113 habitans.

FOUCRAINVILLE, dans la Normandie, Diocéſe d'Evreux, Parlement & Intendance de Roüen, Election d'Evreux, a 181 habitans. C'étoit à Madame la Princeſſe.

FOUDON, dans l'Anjou, Diocéſe d'Angers, Parlement de Paris, Intendance de Tours, Election d'Angers, a 630 habitans.

FOUDREMAND & la Gauge Valier, dans la Franche-Comté, Diocéſe, Parlement & Intendance de Beſançon, Bailliage & Recette de Veſoul, a 275 habitans.

FOUCEY, dans le Berry, Diocéſe de Bourges, Parlement de Paris, Intendance & Election de Bourges, a 361 habitans.

FOUENCAMPS, dans la Picardie, Diocéſe d'Amiens, Parlement de Paris, Intendance d'Amiens, Election de Mondidier, a 235 habitans.

FOUFERANS, dans la Bourgogne, Diocéſe de Langres, Parlement, Intendance, Bailliage & Recette de Dijon, a 64 habitans.

FOUGAN, dans le haut Languedoc, Diocéſe de Mirepoix, Parlement & Intendance de Toulouſe, Recette de Mirepoix, a 633 habitans.

FOUGERAY, dans la Bretagne, Diocéſe de Nantes, Parlement de Rennes, Intendance & Recette de Nantes, a 263 habitans.

FOUGERAY-Rouge-en-Prat, dans la Bretagne, Diocéſe de Tréguier, Parlement de Rennes, Intendance de Nantes, Recette de Tréguier, a 348 habitans.

FOUGERE', Baronie, dans l'Anjou, Diocéſe d'Angers, Parlement de Paris, Intendance de Tours, Election de Baugé, a 1055 habitans.

FOUGERES, *Filiſerica*, Ville, Juſtice Royale & Baronie, unie au Domaine, dans la Bretagne, Diocéſe & Parlement de Rennes, Intendance de Nantes, Recette de Rennes, a 3680 habitans. Cette Ville eſt ſituée ſur le Couëſnon, à dix lieuës de Rennes. C'étoit dès l'an 1101. une Place forte. Il y a une Abbaye de Chanoines Réguliers de S. Auguſtin Reformez. C'eſt la troiſiéme Ville du Diocéſe de Rennes. La ſurpriſe de cette Ville par les Anglois en 1448. fut cauſe de la derniere guerre qu'ils eurent avec Charles VII. dans laquelle ils ont été chaſſez entiérement du reſtant de ce qu'ils poſſedoient en France. Il y a dans cette Ville deux Paroiſſes, dont l'une eſt dédiée à S. Leonard, & un Château qui fait un Gouvernement ſans garniſon, & une Maîtriſe particuliere. C'eſt un Gouvernement de Place. L'on y fait un grand commerce de cuir. Elle députe aux Etats. C'eſt la patrie de René le Pais.

FOUGERES, dans le Bléſois, Diocéſe de Blois, Parlement de Paris, Intendance d'Orleans, Election de Blois, a 474 habitans.

les FOUGERETS, dans la Bretagne, Diocéſe de Vannes, Parlement de Rennes, Intendance de Nantes, Recette de Vannes, a 481 habitans.

la FOUGEREUSE, Bourg, dans l'Anjou, Diocéſe de Poitiers, Parlement de Paris, Intendance de Tours, Election de Montreüil-Bellay, a 660 habitans.

FOUGEREUVE, dans la Franche-Comté, Diocéſe, Parlement & Intendance de Beſançon, Bailliage & Recette de Veſoul, a 1580 habitans. Il y a dans ce lieu un Château.

FOUGEROLLES, Bourg, dans le Maine, Diocéſe du Mans, Parlement de Paris, Intendance de Tours, Election de Mayenne, a 1161 habitans.

FOUGEROLLES, Châtellenie, dans le Berry, Diocéſe de Bourges, Parlement de Paris, Intendance de Bourges, Election de la Châtre, a 278 habitans. Il y a auſſi un Prieuré.

FOUGIERS Loubiers, dans la Marche, Diocéſe de Limoges, Parlement de Paris, Intendance de Moulins, Election de Gueret, a 55 habitans.

FOUGUEYROLLES, dans le Périgord, Diocéſe de Périgueux, Parlement & Intendance de Bordeaux, Election de Périgueux, a 248 habitans.

FOUGY, dans la Normandie, Diocéſe de Séez, Parlement de Roüen, Intendance d'Alençon, Election d'Argentan, a 168 habitans.

FOVILLE, dans le pays Meſſin, Diocéſe, Parlement, Intendance & Recette de Metz, a 127 habitans.

FOVILLE, *Fovilla*, Bourg, dans le pays de Caux, à neuf lieuës de Roüen & du Havre, à quatre de Caudebec & à deux de Valmont. Son Egliſe Paroiſſiale eſt dédiée à Nôtre-Dame & à S. Jean-Baptiſte ; la Cure eſt deſſervie par un Chanoine Régulier de S. Auguſtin. Son territoire eſt l'un des plus beaux pays de Caux.

le haut FOUILLAY, Prevôté, du Reſſort de Sancerre en Berry.

FOUILLE-Tourte, Vicomté, dans l'Election du Mans, qui appartient au Comte de Broc. Les anciens Seigneurs de Foüille-Tourte étoient les premiers Chevaliers du Maine. Ce titre eſt attaché à la Terre, ſuivant les aveus rendus au Roy & aux Comtes du Maine. Il n'y a point de Juriſdiction.

FOUILLEUSE, dans la Picardie, Diocéſe de Beauvais, Parlement de Paris, Intendance de Soiſſons, Election de Clermont, a 120 habitans.

FOUILLOU ou S. Germain de Fouilloux, Bourg, dans le Maine, Diocéſe du Mans, Parlement de Paris, Intendance de Tours, Election de Laval, a 860 habitans.

FOUILLOU ou S. Martin de Fouilloux, dans l'Anjou, Diocéſe d'Angers, Parlement de Paris, Intendance de Tours, Election d'Angers, a 158 habitans.

FOUILLOUSE, dans le Dauphiné, Diocéſe de Gap, Parlement & Intendance de Grenoble, Election de Gap, a 360 habitans.

la FOUILLOUSE,

la FOUILLOUSE, Bourg, dans le Forez, Diocèſe de Lion, Parlement de Paris, Intendance de Lion, Election de Montbriſon, a 1060 habitans.

le FOUILLOUX, Bourg, dans la Saintonge, Diocèſe de Saintes, Parlement de Bordeaux, Intendance de la Rochelle, Election de Saintes, a 515 habitans.

FOUILLOY, Prevôté Royale, reſſortiſſante au Bailliage d'Amiens, dans la Picardie, Diocèſe d'Amiens, Parlement de Paris, Intendance & Election d'Amiens, a 248 habitans. Ce lieu eſt auprès de Corbie. Il y a un Chapitre, ſous le Vocable de S. Martin; il eſt compoſé d'un Doyen & de ſept Chanoines, à la nomination de l'Evêque d'Amiens.

FOUILLOYS, dans la Normandie, Diocèſe, Parlement & Intendance de Roüen, Election de Neufchâtel, a 374 habitans. C'eſt à M. le Duc du Maine.

FOULATRONNES, dans l'Agenois, Diocèſe d'Agen, Parlement & Intendance de Bordeaux, Election d'Agen, a 509 habitans.

FOULENAY, dans la Franche-Comté, Diocèſe, Parlement & Intendance de Beſançon, Bailliage & Recette de Dôle, a 150 habitans.

FOULEYS, dans le Périgord, Diocèſe de Périgueux, Parlement & Intendance de Bordeaux, Election de Périgueux, a 476 habitans.

la FOULIOUZE, dans l'Auvergne, Diocèſe de Clermont, Parlement de Paris, Intendance de Riom, Election de Clermont, a 583 habitans.

FOULLANGE, dans la Picardie, Diocèſe de Beauvais, Parlement & Intendance de Paris, Election de Beauvais, a 176 habitans.

FOULLEBEC, dans la Normandie, Diocèſe, Parlement & Intendance de Roüen, Election de Pontaudemer, a 500 habitans.

FOULLONBOUS, dans le Roüergue, Diocèſe de Rodez, Parlement de Toulouſe, Intendance de Montauban, Election de Rodez, a 300 habitans.

FOULLONGNE, dans la Normandie, Diocèſe de Bayeux, Parlement de Roüen, Intendance de Caën, Election de Bayeux, a 423 habitans.

FOULON, dans la Brie, Diocèſe de Troyes, Parlement de Paris, Intendance de Châlons, Election de Sezanne, a 581 habitans.

FOULZY, dans la Champagne, Diocèſe de Reims, Parlement de Paris, Intendance de Châlons, Election de Reims, a 1049 habitans.

FOUMEYER, dans le Dauphiné, Diocèſe de Gap, Parlement & Intendance de Grenoble, Election de Gap, a 349 habitans.

FOUQUEGUIE, dans la Picardie, Diocèſe de Beauvais, Parlement & Intendance de Paris, Election de Beauvais, a 491 habitans.

le FOUQUEREND, dans la Normandie, Diocèſe de Seez, Parlement de Roüen, Intendance d'Alençon, Election d'Argentan, a 118 habitans.

FOUQUEREUL, dans l'Artois, Diocèſe d'Arras, Parlement de Paris, Intendance d'Amiens, Gouvernance d'Arras, Bailliage & Recette de Bethune, a 275 habitans.

FOUQUEROLLES, dans la Picardie, Diocèſe de Beauvais, Parlement & Intendance de Paris, Election de Beauvais, a 142 habitans.

FOUQUEVILLE, dans la Normandie, Diocèſe d'Evreux, Parlement & Intendance de Roüen, Election de Pont-de-l'Arche, a 515 habitans. M. de Bois-le-Vicomte en eſt Seigneur.

FOUQUEVILLERS, dans l'Artois, Diocèſe d'Arras, Parlement de Paris, Intendance d'Amiens, Gouvernance, Bailliage & Recette d'Arras, a 443 habitans.

FOUQUEURES, Bourg, dans l'Angoumois, Diocèſe de Saintes, Parlement de Bordeaux, Intendance de la Rochelle, Election de Cognac, a 572 habitans.

FOUQUICOURT, dans la Picardie, Diocèſe de Noyon, Parlement de Paris, Intendance d'Amiens, Election de Peronne, a 464 habitans.

FOUQUIERES-en-Lens, dans l'Artois, Diocèſe d'Arras, Parlement de Paris, Intendance d'Amiens, Gouvernance d'Arras, Bailliage & Recette de Lens, a 140 habitans.

FOUR, Cap des côtes les plus occidentales de la baſſe Bretagne; l'on croit que c'eſt le *Gobæum* de Ptolomée. Il ſe forme à ſes deux côtez un courant de mer affreux, que l'on appelle le Raz de S. Mahé.

FOURANY, dans le haut Vivarez, Diocèſe de Viviers, Parlement de Toulouſe, Intendance de Montpellier, Recette de Viviers, a 545 habitans.

FOURAS & S. Laurent, Bourg, dans le pays d'Aunis, Diocèſe de la Rochelle, Parlement de Paris, Intendance & Election de la Rochelle, a 1450 habitans.

FOURBAUNE, dans la Franche-Comté, Diocèſe, Parlement & Intendance de Beſançon, Bailliage & Recette de Baume, a 32 habitans.

FOURCASIER & Maiſonneuve, dans la Franche-Comté, Diocèſe, Parlement & Intendance de Beſançon, Bailliage & Recette de Pontarlier, a 86 habitans.

FOURCEZ, dans le Condomois, Diocèſe de Condom, Parlement & Intendance de Bordeaux, Election de Condom, a 1319 habitans.

FOURCHES, dans la Normandie, Diocèſe de Séez, Parlement de Roüen, Intendance d'Alençon, Election de Falaiſe, a 364 habitans.

FOURCHES ou Saint Leger de Fourches, dans la Bourgogne, Diocèſe d'Autun, Parlement & Intendance de Dijon, Bailliage & Recette d'Autun, a 68 habitans.

FOURCIGNY, dans la Normandie, Diocèſe, Parlement & Intendance de Roüen, Election de Neufchâtel, a 122 habitans. C'eſt à M. le Chevalier d'Erbouville.

le Prieuré de FOURCY, dans le bas Languedoc, Diocèſe du Puy, Parlement de Toulouſe, Intendance de Montpellier, Recette du Puy, a 460 habitans.

FOUREINES, dans le Dauphiné, Diocèſe de Valence, Parlement & Intendance de Grenoble, Election de Montelimart, a 350 habitans.

FOURELIEUX, dans le pays Meſſin, Diocèſe, Parlement, Intendance & Recette de Metz, a 19 habitans.

FOURDRAIN & Dépendances, dans la Picardie, Diocèſe de Laon, Parlement de Paris, Intendance de Soiſſons, Election de Laon, a 542 habitans.

FOURDRINOY, dans la Picardie, Diocèſe d'Amiens, Parlement de Paris, Intendance & Election d'Amiens, a 446 habitans.

FOURG, dans la Franche-Comté, Diocèſe, Parlement & Intendance de Beſançon, Bailliage & Recette de Quingey, a 217 habitans.

FOURGES, dans la Normandie, Diocèſe, Parlement & Intendance de Roüen, Election de Giſors, à 329 habitans. M. de Montenay en eſt Seigneur.

les FOURGS, dans la Franche-Comté, Diocèſe, Parlement & Intendance de Beſançon, Bailliage & Recette de Pontarlier, à 660 habitans.

FOURGUES ou S. Eloy de Fourgues, dans la Normandie, Diocèſe, Parlement & Intendance de Roüen, Election de Pontaudemer, à 223 habitans.

FOURGUES ou S. Paul de Fourgues, dans la Normandie, Diocèſe, Parlement & Intendance de Roüen, Election de Pontaudemer, à 200 habitans.

FOURILLE, Marquiſat, dans le Bourbonnois, Diocèſe de Bourges, Parlement de Paris, Intendance de Moulins, Election & Grenier à ſel de Gannat, à 136 habitans. C'eſt une Paroiſſe ſituée ſur la riviere de Bouble; les terres à ſeigle & avoine, peu de froment & d'orge; peu de vignes & mauvais marais. M. le Prince de Courtenay, M. de Vertus & Madame la Lieve en ſont Seigneurs.

FOURMAGNAC, dans le Quercy, Diocèſe de Cahors, Parlement de Toulouſe, Intendance de Montauban, Election de Figeac, à 210 habitans.

FOURMAGNES, dans le bas Languedoc, Diocèſe de Viviers, Parlement de Toulouſe, Intendance de Montpellier, Recette de Viviers, à 136 habitans.

FOURMENTIERS, Bourg dans l'Anjou, Diocèſe d'Angers, Parlement de Paris, Intendance de Tours, Election de Château-Gontier, à 1032 habitans.

FOURMENTOT, dans la Normandie, Diocèſe, Parlement & Intendance de Roüen, Election de Pontaudemer, à 626 habitans. C'eſt à l'Abbaye de Joſaphat.

FOURMIER, dans la Flandre, Diocèſe de Cambray, Parlement de Doüay, Intendance & Gouvernement d'Aveſnes, à 640 habitans.

FOURNAUX-Sarron, dans le Beaujollois, Diocèſe de Lion, Parlement de Paris, Intendance de Lion, Election de Villefranche, à 181 habitans.

FOURNAUX-Vernand, dans le Beaujollois, Diocèſe de Lion, Parlement de Paris, Intendance de Lion, Election de Villefranche, à 226 habitans.

FOURNEAUX, dans la Normandie, Diocèſe de Coutances, Parlement de Roüen, Intendance de Caën, Election de Saint-Lo, à 265 habitans.

FOURNEAUX, dans la Normandie, Diocèſe de Séez, Parlement de Roüen, Intendance d'Alençon, Election de Falaiſe, à 156 habitans.

FOURNETS, dans le pays de Foix, Diocèſe de Pamiers, Parlement de Toulouſe, Intendance de Perpignan, à 416 habitans.

FOURNEZ, dans le bas Languedoc, Diocèſe d'Uzés, Parlement de Toulouſe, Intendance de Montpellier, Recette d'Uzés, à 91 habitans.

FOURNEVILLE, dans la Normandie, Diocèſe, Parlement & Intendance de Roüen, Election de Pontaudemer, à 650 habitans. Les Religieux de Clées en ſont Seigneurs.

le FOURNET, dans la Normandie, Diocèſe de Liſieux, Parlement & Intendance de Roüen, Election de Pont-l'Evêque, à 92 habitans. M. de Morville en eſt Seigneur.

FOURNIOLS, dans le pays de Foix, Diocèſe de Perpignan, Parlement de Toulouſe, Intendance de Perpignan, Viguerie de Rouſſillon, à 251 habitans.

FOURNIVAL, dans la Picardie, Diocèſe de Beauvais, Parlement de Paris, Intendance de Soiſſons, Election de Clermont, à 314 habitans.

FOURNIVAL, dans la Picardie, Diocèſe d'Amiens, Parlement de Paris, Intendance d'Amiens, Election de Mondidier, à 161 habitans.

FOURNOL, dans l'Auvergne, Diocèſe de Clermont, Parlement de Paris, Intendance de Riom, Election d'Iſſoire, à 2048 habitans.

FOURNOLES, dans l'Auvergne, Diocèſe de S. Flour, Parlement de Paris, Intendance de Riom, Election d'Aurillac, à 284 habitans.

FOURNOLS, dans l'Auvergne, Diocèſe de S. Flour, Parlement de Paris, Intendance de Riom, Election de S. Flour, à 278 habitans.

FOURNOLS, dans le Limoſin, Diocèſe de Limoges, Parlement de Bordeaux, Intendance de Limoges, Election de Tulles, à 91 habitans.

FOURNOUX, dans la Marche, Diocèſe de Limoges, Parlement de Paris, Intendance de Moulins, Election de Gueret, à 103 habitans.

FOURONNE & Anus, dans la Bourgogne, Diocèſe d'Auxerre, Parlement de Paris, Intendance de Dijon, Bailliage & Recette d'Auxerre, Grenier à ſel de Clamecy, à 361 habitans. Ce lieu eſt à cinq lieuës d'Auxerre, près Courſon; le pays eſt en montagne; il y a peu de vignes.

FOURQUES, dans le Condomois, Diocèſe de Condom, Parlement & Intendance de Bordeaux, Election de Condom, à 538 habitans.

FOURQUES, dans le bas Languedoc, Diocèſe de Nîmes, Parlement de Toulouſe, Intendance de Montpellier, Recette de Nîmes, à 706 habitans.

FOURQUES, dans le Rouſſillon, Diocèſe de Perpignan, Conſeil, Intendance, Viguerie & Recette de Rouſſillon, à 192 habitans.

FOURQUEVAUX, Abbaye d'Hommes, Ordre de S. Benoît, Diocèſe d'Arles.

FOURQUEVAUX, Bourg, dans le haut Languedoc, Diocèſe, Parlement, Intendance & Recette de Toulouſe, à 861 habitans.

FOURQUEUX, dans l'Iſle de France, Diocèſe, Parlement, Intendance & Election de Paris, à 302 habitans.

FOURS, dans la Normandie, Diocèſe, Parlement & Intendance de Roüen, Election de Giſors, à 156 habitans. Le Seigneur en prend le nom.

FOURS, dans le Dauphiné, Diocèſe de Vienne, Parlement & Intendance de Grenoble, Election de Vienne, à 468 habitans.

FOURS, dans la Guienne, Diocèſe, Parlement, Intendance & Election de Bordeaux, à 314 habitans.

FOURSAT, dans le Limoſin, Diocèſe de Limoges, Parlement de Bordeaux, Intendance & Election de Limoges, à 389 habitans.

FOURSIGNY, dans la Normandie, Diocèſe, Parlement & Intendance de Roüen, Election de Neufchatel, à 361 habitans.

FOURTANENS, dans le haut Languedoc, Diocèſe, Parlement, Intendance & Recette de Toulouſe, à 352 habitans.

FOURTOU & Laſ-Egues, dans le bas Languedoc, Diocèſe de Narbonne, Parlement de Tou-

louſe, Intendance de Montpellier, Recette de Narbonne, a 236 habitans.

FOUSON, petite Riviere du Berry, qui vient d'auprès Vatan, arroſe Dun-le-Pueſlier, Premery, & ſe jette peu après dans la Saudre.

FOUSSAY, dans le Poitou, Diocèſe de la Rochelle, Parlement de Paris, Intendance de Poitiers, Election de Fontenay, a 964 habitans.

FOUSSEMAGNE, dans la haute Alſace, Diocèſe de Baſle, Conſeil & Intendance d'Alſace, Bailliage de Delle, a 55 habitans.

FOUSSEMAIGNE, dans le Périgord, Diocèſe de Périgueux, Parlement & Intendance de Bordeaux, Election de Périgueux, a 1268 habitans.

FOUSSE'S-Balaize, dans le Baſadois, Diocèſe de Baſas, Parlement & Intendance de Bordeaux, Election de Condom, a 248 habitans.

FOUSSESERET, petite Ville du Languedoc, dans le Diocèſe de Rieux. Elle entre aux Etats de la Province, comme l'une des Diocéſaines de l'Evêché de Rieux.

FOUSSIERES, dans le Condomois, Diocèſe de Condom, Parlement & Intendance de Bordeaux, Election de Condom, a 110 habitans.

FOUSSIGNAC, Bourg, dans l'Angoumois, Diocèſe de Saintes, Parlement de Bordeaux, Intendance de la Rochelle, Election de Cognac, a 545 habitans.

FOUSSIN-Terna, dans l'Artois, Diocèſe d'Arras, Parlement de Paris, Intendance d'Amiens, Gouvernement, Bailliage & Recette de S. Pol, a 309 habitans.

FOUTANGY, dans la Bourgogne, Diocèſe d'Autun, Parlement & Intendance de Dijon, Bailliage & Recette de Semur en Auxois, a 136 habitans.

FOUVANT-le-Châtel, dans la Champagne, Diocèſe de Langres, Parlement de Paris, Intendance de Châlons, Election de Langres, a 592 habitans. C'eſt une ancienne Baronie du Duché de Langres. Elle appartient à la Maiſon de Choiſeul.

FOUVENT-la-Ville, dans la Bourgogne, Diocèſe de Langres, Parlement, Intendance & Recette de Dijon, a 384 habitans. Il y a un petit Chapitre, dont les Chanoines n'ont que trois cens livres de revenu; il eſt compoſé d'un Doyen & de ſix Chanoines. Fouvent eſt ſitué au milieu des montagnes, dans un petit Vallon étroit; c'eſt un pays de forêts & de montagnes; la Riviere qui y paſſe ſe nomme Vanon.

FOUX, dans la Bourgogne, Diocèſe de Langres, Parlement & Intendance de Dijon, Bailliage, Grenier à ſel & Recette de Semur en Auxois, a 86 habitans. Ce lieu qui eſt de la Paroiſſe d'Epoiſſe, eſt ſitué dans un pays plain & découvert.

FOY

FOYE ou S. Jouin de Foye, dans le Poitou, Diocèſe de Poitiers, Parlement de Paris, Intendance de Tours, Election de Richelieu, a 60 habitans.

FOYELLE & Marcheville, dans la Picardie, Diocèſe d'Amiens, Parlement de Paris, Intendance d'Amiens, Election d'Abbeville, a 182 habitans.

FOZ

FOZIERS, dans le bas Languedoc, Diocèſe de Lodève, Parlement de Toulouſe, Intendance de Montpellier, Recette de Lodève, a 42 habitans.

FRA

FRAGNE & Cuſſy, ou Puſſi, dans la Bourgogne, Diocèſe de Châlon, Parlement & Intendance de Dijon, Bailliage & Recette de Châlon, a 76 habitans. Ce lieu eſt ſitué ſur une montagne, il y a quelques vignes.

FRAGNE, dans la Bourgogne, Diocèſe de Châlon, Parlement & Intendance de Dijon, Bailliage, Grenier à ſel & Recette de Châlon, a 146 habitans. Ce lieu eſt ſitué dans un pays plain, il y a quelques vignes.

la FRACHE & la Chalonconiere, dans le bas Languedoc, Diocèſe du Puy, Parlement de Toulouſe, Intendance de Montpellier, Recette du Puy, a 69 habitans.

la FRACHETTE, dans le Forez, Diocèſe de Lion, Parlement de Paris, Intendance de Lion, Election de S. Eſtienne, a 50 habitans.

FRAICHINET, dans le pays de Foix, Diocèſe de Perpignan, Parlement de Toulouſe, Intendance de Perpignan, Viguerie de Rouſſillon, a 212 habitans.

FRAISCHINET, dans le pays de Foix, Diocèſe de Pamiers, Parlement de Toulouſe, Intendance de Perpignan, Recette du pays de Foix, a 300 habitans.

FRAIGNEAU, dans le Poitou, Diocèſe de la Rochelle, Parlement de Paris, Intendance de Poitiers, Election de Fontenay, a 415 habitans.

FRAIGNOT, dans la Bourgogne, Diocèſe de Langres, Parlement & Intendance de Dijon, Bailliage & Recette de Châtillon, Grenier à ſel de Saux-le-Duc, a 46 habitans. Ce lieu eſt ſitué au-deſſus d'une montagne. Les Chevaliers de Malthe ſont Collateurs de la Cure. Il y a un Bureau des Traittes-Foraines.

FRAINCOURT, dans l'Artois, Diocèſe d'Arras, Parlement de Paris, Intendance d'Amiens, Gouvernance d'Arras, Bailliage & Recette de S. Pol, a 118 habitans.

FRAIS, dans la haute Alſace, Diocèſe de Baſle, Conſeil & Intendance d'Alſace, Bailliage de Delle, a 53 habitans.

FRAISANS, dans la Franche-Comté, Diocèſe, Parlement & Intendance de Beſançon, Bailliage & Recette de Dôle, a 221 habitans.

la FRAISNAIS, dans la Bretagne, Diocèſe de Dol, Parlement de Rennes, Intendance de Nantes, Recette de Dôl, a 261 habitans.

FRAISNAY-le-Comte, dans la Beauce, Diocèſe de Chartres, Parlement de Paris, Intendance d'Orleans, Election de Chartres, a 302 habitans.

FRAISNAY-le-Gilmet, dans la Beauce, Diocèſe de Chartres, Parlement de Paris, Intendance d'Orleans, Election de Chartres, a 138 habitans.

FRAISNE ou S. Mamets de Fraiſne, dans la Bourgogne, Diocèſe de Beſançon, Parlement & Intendance de Dijon, Bailliage & Recette d'Auxoſſne, Grenier à ſel du Comté de Bourgogne, a 369 habitans. Ce lieu eſt ſitué dans un Vallon, auprès d'une petite montagne; la Romaine, Ri-

viere, y passe. Il y a quelques bois taillis, Fraisne-S. Mamets est à cinq lieues de Gray.

FRAISNOIS, dans la Bourgogne, Diocèse de Langres, Parlement & Intendance de Dijon, Bailliage & Recette de Châtillon, à 41 habitans.

FRAISSE, Justice Royale, non-reflortissante, dans le haut Languedoc, Diocèse de S. Pons, Parlement de Toulouse, Intendance de Montpellier, Recette de S. Pons, à 761 habitans.

FRAISSE', dans le bas Languedoc, Diocèse de Carcassonne, Parlement & Intendance de Toulouse, Recette de Carcassonne, à 312 habitans.

FRAISSE, dans le bas Languedoc, Diocèse de Narbonne, Parlement de Toulouse, Intendance de Montpellier, Recette de Narbonne, à 163 habitans.

le FRAISSE, dans l'Agenois, Diocèse d'Agen, Parlement & Intendance de Bordeaux, Election d'Agen, à 183 habitans.

le FRAISSE-du-Monestier, dans le bas Languedoc, Diocèse du Puy, Parlement de Toulouse, Intendance de Montpellier, Recette du Puy, à 255 habitans.

le FRAISSE-sort-Doyen, dans le bas Languedoc, Diocèse du Puy, Parlement de Toulouse, Intendance de Montpellier, Recette du Puy, à 87 habitans.

les FRAISSES, dans le Forez, Diocèse de Lion, Parlement de Paris, Intendance de Lion, Election de S. Estienne, à 335 habitans.

FRAISSIGNES, dans le Roüergue, Diocèse de Rodez, Parlement de Toulouse, Intendance de Montauban, Election de Rodez, à 253 habitans.

FRAISSINE'-Gelat, dans le Quercy, Diocèse de Cahors, Parlement de Toulouse, Intendance de Montauban, Election de Cahors, à 210 habitans.

FRAISSINES, dans le haut Languedoc, Diocèse d'Alby, Parlement & Intendance de Toulouse, Recette d'Alby, à 64 habitans.

la FRAISSINELLE, dans le haut Languedoc, Diocèse, Parlement, Intendance & Recette de Toulouse, à 20 habitans.

FRAISSINET, dans le bas Languedoc, Diocèse de Viviers, Parlement de Toulouse, Intendance de Montpellier, Recette de Viviers, à 182 habitans.

FRAISSINET-la-Tour, dans le bas Languedoc, Diocèse du Puy, Parlement de Toulouse, Intendance de Montpellier, Recette du Puy, à 427 habitans.

FRAISSINET-Gerard, dans le Quercy, Diocèse de Cahors, Parlement de Toulouse, Intendance de Montauban, Election de Cahors, à 296 habitans.

FRAISSINET, petite Riviere du Gevaudan, dans laquelle on trouve souvent de petites Perles fines.

la FRAISSINOUZE, dans le Dauphiné, sur les frontieres de Provence. Ce lieu est situé entre Talard & Gap; l'on voit dans son territoire un Etang, au milieu duquel il y a un grand pré flottant, dont parle Honoré Bouche dans la Description de Provence.

FRAMBOUHANS, dans la Franche-Comté, Diocèse, Parlement & Intendance de Besançon, Bailliage & Recette de Baume, à 216 habitans.

FRAMERVILLE, dans la Picardie, Diocèse de Noyon, Parlement de Paris, Intendance d'Amiens, Election de Peronne, à 449 habitans.

FRAMICOURT, dans la Picardie, Diocèse d'Amiens, Parlement de Paris, Intendance d'Amiens, Election d'Abbeville, à 75 habitans.

la FRANBOISIERE, dans la Beauce, Diocèse de Chartres, Parlement & Intendance de Paris, Election de Dreux, à 364 habitans.

le FRANC-Aleu, *Liberum Allodium*, petit Pays qui fait partie de la Basse Auvergne; il est enclavé dans le Pays de Combrailles.

FRANCALMONT, dans la Franche-Comté, Diocèse, Parlement & Intendance de Besançon, Bailliage & Recette de Vesoul, à 171 habitans.

FRANCARVILLE, dans le bas Armagnac, Diocèse de Lectoure, Parlement de Toulouse, Intendance d'Auch, Election de Lomagne, à 182 habitans.

FRANCASTEL, dans la Picardie, Diocèse d'Amiens, Parlement de Paris, Intendance d'Amiens, Election de Mondidier, à 890 habitans.

FRANCAY, dans la Beauce, Diocèse de Blois, Parlement de Paris, Intendance d'Orleans, Election de Châteaudun, à 423 habitans.

FRANCAY, dans la Touraine, vers Château-Regnaut.

FRANCE, Royaume le plus puissant de l'Europe, borné au septentrion par la Manche, qui la sépare de l'Angleterre, par la mer d'Allemagne & par les Pays-bas; à l'orient par l'Allemagne & par l'Italie; au midi par la Mer Mediterranée & par l'Espagne; & à l'occident par l'Ocean.

Ce Royaume comprend la plus grande partie des Pays connus autrefois sous le nom de Gaule. Les Francs ou François Peuples de Germanie, en ont fait la conquête dans le cinquiéme & sixiéme Siécle, & lui ont communiqué le nom de France.

Les premiers Peuples qui l'ont habité, ont été d'abord appellez Celtes, *Celtæ*, nom qu'ils avoient commun avec plusieurs autres Peuples voisins. Ce nom dans la suite leur a été particulierement réservé. Le nom de Gaulois, *Galli*, a succedé à celui de Celtes, qui n'a été conservé que pour une partie de ces Peuples. Sous l'un & l'autre nom ils se sont rendus redoutables dans l'Europe & dans l'Asie; & sous celui de Gaulois, ils se sont emparez d'une grande partie de l'Italie. Les Romains ont appellé cette conquête des Gaulois *Gallia Cisalpina*, à cause de sa situation par rapport à Rome en-deçà des Alpes; & *Gallia Transalpina* la partie d'où les Gaulois étoient sortis.

Les plus considérables Peuples Gaulois de ces tems-là, étoient les *Senones*, les *Cenomani*, les *Veneti*, les *Tectosages* & les *Allobroges*. Cette Colonie Gauloise mit la République Romaine à deux doigts de sa perte, & ne fut arrêtée que par le Capitole, s'étant emparé de la Ville de Rome. Les Romains plus politiques que ces Gaulois, après leur avoir laissé jetter leur feu, vinrent à bout de les soumettre peu à peu; les uns sous le titre d'Alliance, & les autres par les armes, après une opiniâtre résistance. Ils ont nommé alors cette Gaule *Togata*, parce que les Peuples se servoient de Robes pareilles aux leurs. Les Romains maîtres de toute l'Italie songerent à pénétrer dans la Gaule Transalpine; qu'ils nommoient encore *Braccata*, à cause de la difference d'habillement de ces

ces Peuples, d'avec ceux d'Italie. Les Marſeillois leur en procurerent l'occaſion, les ayant appellez à leur ſecours contre les Gaulois voiſins. Après pluſieurs ſanglantes Batailles ils ſubjuguérent les Salies, les Allobroges & les Volces, tant Tectoſages qu'Arecomiques, & de cette conquête ils formerent la Province Narbonnoiſe; ils nommerent le reſte de la vraye Gaule *Comata*, parce qu'ils portoient leurs cheveux, à la difference de ceux qui étoient ſoumis aux Romains, qui n'en portoient pas.

Alors ceux de la Gaule *Comata*, étoient diviſez en pluſieurs Peuples qui formoient differents Etats: les uns vivoient en Republique, & les autres ſous des Rois, & ſe faiſoient ſouvent la Guerre les uns aux autres. Les plus puiſſans d'entr'eux étoient les *Ædui*, Alliez des Romains, les *Sequani*, les *Arverni*, les *Turbelli*, les *Senones*, les *Carnutes*, les *Bituriges*, les *Remi*, les *Bellovaci* & les *Morini*. Ils étoient diſtribuez en trois Contrées. Celtique compriſe entre l'Ocean, la Garonne, la Province Narbonnoiſe & la Seine. Belgique entre la Seine, la partie de l'Ocean, que nous appellons Mer d'Allemagne, & le Rhin. Et Aquitanique compriſe entre l'Ocean, les Pyrenées & la Garonne. Ils étoient vaillans, mais barbares & ſanguinaires, ils cultivoient peu les belles Lettres, la Guerre étoit leur particuliere inclination; ils ſacrifioient des hommes vivans à leurs Divinitez. Leurs Prêtres & leurs Docteurs étoient les Druydes, qui habitoient dans les Forêts & y élevoient leur jeuneſſe. Ils les enſeignoient de vive voix, & n'écrivoient rien, craignant, diſoient-ils, d'affoiblir la mémoire. Les Gaules étoient dans cet état, lorſque Jules-Céſar obtint le Gouvernement de la partie des Gaules qui appartenoit aux Romains. Il fomenta la défunion de ces Peuples & ſe ſervant des uns contre les autres, il ſubjugua toute la Gaule *Comata*, dans l'eſpace de dix ans que dura ſon Gouvernement, environ quarante ans avant la naiſſance de Nôtre-Seigneur.

Auguſte-Céſar changea la diſtribution de ces Peuples; il attribua à l'Aquitaine tous les Peuples compris entre la Garonne & la Loire, & à la Belgique, les Sequaniens & les Helvetiens. La Gaule Celtique fut nommée Lionnoiſe, de Lion ſa principale Ville. Les autres Empereurs Romains ont encore ſubdiviſé ces quatre parties de la Gaule en beaucoup d'autres Provinces, pour chacune deſquelles on a établi une Métropole.

Les Gaulois ont reſté quatre ou cinq Siécles ſous la Domination des Romains, qui les faiſoient gouverner par des Prefets du Prétoire, qui réſiderent d'abord à Tréves, & enſuite à Arles. Ces Peuples comptans n'avoir rien à craindre ſous les Romains, abandonnerent pour la plûpart l'exercice des armes, ne s'occuperent qu'au commerce & à l'agriculture, & perdirent leur inclination guerriere. Cela a été cauſe que dans la décadence de l'Empire Romain, ils ſe ſont trouvez expoſez aux courſes & ravages des Barbares, qui ont déſolé la Gaule pendant plus de deux Siécles.

Entre ces Barbares, les Wiligots ſe ſont emparez des Parties occidentales, & méridionales de la Gaule; les Bourguignons des Parties orientales, & les Bretons d'une partie de la vraye Armorique.

Au commencement du cinquiéme Siécle, pluſieurs Peuples de la baſſe Germanie, qui avoient déja tenté différentes fois d'entrer dans les Gaules, ſe réünirent en un ſeul Peuple, prirent le nom de Francs ou François, & élurent pour leur Roy Pharamond, environ l'an 420. Sous les premiers ſucceſſeurs de ce Prince, les François ſe ſont emparez de toute la Gaule Tranſalpine, après en avoir chaſſé ou ſoumis les Romains, les Wiligots & les Bourguignons. Enſuite ils ſe ſont unis peu à peu avec les Gaulois, n'ont plus fait qu'une ſeule Nation, & ont formé cette puiſſante Monarchie, qui a toûjours été l'honneur de l'Europe ſous ſoixante-quatre Rois, qui l'ont tranſmiſe à nôtre Auguſte Monarque Loüis XV.

Cette ſucceſſion de ſoixante cinq Rois, ſe diviſe en trois Races. La premiere eſt nommée celle des Mérovingiens, de Mérotié ſon troiſiéme Roy, qui, à proprement parler, eſt le premier Roy des François qui ait regné dans les Gaules. Le Grand Clovis qui eſt le cinquiéme de cette Race, eſt le premier Roi Chrétien. Il y a eu vingt-un Rois ſous cette Race. Ils poſſedoient auſſi une partie de l'Allemagne. Ses derniers Rois ont laiſſé empieter l'autorité Royale par les Maires du Palais.

La ſeconde Race eſt celle des Carlovingiens. Charlemagne ſon ſecond Roy lui a donné ſon nom, auſſi a-t'il été le plus grand Prince de cette Race, puiſqu'il a relevé l'Empire Romain. Elle a eu treize Rois, dont cinq ont été Empereurs. Les premiers Princes de cette Race étoient fort puiſſans & Grands Capitaines; ils avoient joint à la France, l'Allemagne, l'Italie, & une partie de l'Eſpagne; mais les derniers ont tellement laiſſé démembrer la Monarchie par leurs fréquentes diviſions & par leur foibleſſe, qu'ils n'avoient pour ainſi dire, que le nom de Rois, en ayant laiſſé uſurper l'autorité & les forces par les Gouverneurs de Provinces, Ducs & Comtes, qui à peine leur faiſoient hommage.

La troiſiéme eſt celle des Capetiens. Hugues Capet Comte de Paris & Duc des François eſt le premier de cette Race, il lui a communiqué ſon nom. Ce Prince ayant été préferé à Charles Duc de Lorraine (Oncle du dernier Roy de la deuxiéme Race) par les Grands du Royaume, il leur a confirmé ſous l'hommage, la poſſeſſion des Gouvernemens & des Fiefs qu'ils s'étoient appropriez. Les plus conſidérables d'entre ces Princes étoient les Ducs de Normandie, les Comtes de Bretagne & de Champagne, les Ducs d'Aquitaine, les Comtes de Berry, du Maine, d'Anjou, de Provence & de Toulouſe, &c. Les Succeſſeurs de ce Prince ont reüni ces Terres, les unes par les armes & les autres par Alliance. Cette Race nous a donné juſqu'icy trente-un Rois; la Maiſon regnante eſt celle des Bourbons qui deſcend de Robert de Clermont troiſiéme Fils de S. Loüis. Le premier de cette Maiſon qui ait monté ſur le Trône eſt Henry IV.

Le Gouvernement de ce Royaume eſt Monarchique; la Couronne eſt héréditaire aux ſeuls Princes mâles, les femmes en ſont exclüés par la Loi Salique. Il y en a eu des preuves en pluſieurs occaſions.

Ce Royaume tel qu'il eſt à préſent, eſt ſitué au milieu de la Zone temperée ſeptentrionale, entre le ſixiéme & le neuviéme climat, le quarante-deuxiéme & le cinquante-uniéme degré de latitude, le ſeiziéme & le vingt-ſixiéme degré de longitude. Il peut avoir du midi au ſeptentrion cent quatre-vingt grandes lieuës, ou deux cens vingt-ſix lieuës communes de France, & d'orient en occident cent ſoixante-quinze grandes lieuës qui ſont environ deux cens vingt lieuës communes. Son heureuſe ſituation lui procure un air trés-ſain & temperé.

Les Terres ſont très-fertiles & produiſent en abondance de bon bled, des vins excellens & des chanvres. L'on fait auſſi d'excellent ſel ſur ſes côtes. Ces quatre choſes ſont comme l'aimant, qui y attire neceſſairement l'argent des Etrangers. Les Campagnes ſont belles, & abondantes en fruits. Ses Forêts & ſes Bois ſont pleins de Gibier. Ces avantages joints à ſes Manufactures de draps, étoffes de ſoye & de laine, de toiles, dentelles, chapeaux, cuirs, papiers, &c. y procurent un très-grand commerce.

Les François ſont bien faits; de taille bien proportionnée, beaux de viſage, & de bonne ſanté; ils ſont ſpirituels, ils aiment les Sciences & les beaux Arts, auſquels ils réüſſiſſent parfaitement. Les Etrangers s'y viennent perfectionner. Ils ſont polis, ils chériſſent les Etrangers, ſont francs, genéreux, bons Soldats, également redoutables ſur terre & ſur mer; leur premier feu eſt difficile à ſoutenir. Ils ſont entrepenans, mais ils ſe rebutent aiſément; ils aiment à voyager; leur vivacité les fait paſſer pour inconſtans.

Ils ſont fort attachez à la Religion Chrétienne, qui leur a été annoncée dans le deuxieme Siécle de l'Egliſe, au moins aux Gaulois; ils la profeſſent avec plus de pureté qu'aucune autre nation, par le ſecours des fameuſes Libertez Gallicanes. Leurs Rois ſe ſont trouvez dans le ſixiéme Siécle les ſeuls Princes ſouverains Catholiques. Leur attachement inviolable à la foy a mérité à leur Roy la qualité de Roy très-Chrétien & de Fils aîné de l'Egliſe.

Il y a peu de Region auſſi peuplée que la France; entre un grand nombre de Villes, les plus conſidérables ſont Paris Capitale du Royaume, Lion, Toulouſe, Rotien, Marſeille, Bordeaux, Nantes, Lille, & Straſbourg. Ces Villes ſont auſſi conſidérables par leur grandeur, leur beauté, leur commerce & la quantité de leurs habitans, que les Capitales des autres Etats du Monde.

Ses principaux Fleuves ſont la Seine, la Loire, la Garoune, le Rhône, & la Somme; la Meuſe & l'Eſcaut y prennent leurs ſources & le Rhin la ſépare de l'Allemagne.

Ses principales Rivieres ſont la Marne, l'Oiſe, le Loir, la Vienne, la Dordogne, l'Allier, la Saône & la Durance. La Moſelle y prend ſa ſource.

Ses principales Montagnes ſont les Pyrenées, qui la ſeparent de l'Italie, les Montagnes d'Auvergne & celles des Sevennes. Il y a dans ces Montagnes pluſieurs mines de fer, de cuivre & de charbon, dont l'on fait un grand commerce. Il y a auſſi quelques mines d'Argent, mais le travail couteroit plus que le profit.

Ses plus conſidérables Forêts ſont les Ardennes, & les Forêts d'Orleans & de Creſſy, &c.

Ce Royaume ſe diviſe en cinquante-deux Provinces temporelles, diſtribuées ſous trente-deux Gouvernemens Militaires de Province. Il comprend dix-huit Archevêchez ou Provinces Eccleſiaſtiques, ſubdivisées en cent vingt-ſix Diocéſes, qui comprennent pour la plûpart l'étenduë des anciens Peuples de la Gaule, ſur leſquels les Romains avoient établi des Magiſtrats.

Il comprend quatorze Parlemens, onze Chambres des Comptes, douze Cours des Aydes, trente-quatre Généralitez ou Intendances, dix-ſept Directions de Grenier à ſel, ſeize Départemens des Eaux & Forêts, &c.

La diviſion la plus naturelle de la France, ſembleroit être en Provinces Eccleſiaſtiques & Diocéſes, parce que c'étoit autrefois celle du Gouvernement Civil & des premieres poſſeſſions des anciens Ducs & Comtes. Mais dans la ſuite le Gouvernement Civil ayant changé, ſelon les differentes révolutions qui ſont arrivées en France, l'on eſt obligé d'avoir recours aux diviſions temporelles telles qu'elles ſont à préſent; & entre elles l'on choiſit ordinairement celle des Gouvernemens Militaires de Provinces, dont voici les noms arrangez méthodiquement en cinq parties, dont quatre répondent aux quatre points Cardinaux & la cinquiéme eſt ſituée au milieu des autres.

Six au Septentrion, Sçavoir;

L'Iſle de France, dont la Capitale eſt Paris, ſur la Seine, ou Soiſſons ſur l'Aiſne.

La Normandie, dont la Capitale eſt Rotien, ſur la Seine.

La Picardie, dont la Capitale eſt Amiens, ſur la Somme.

La Champagne, dont la Capitale eſt Troyes, ſur la Seine.

La Lorraine Françoiſe, dont la Capitale eſt Metz, ſur la Moſelle.

Six ſituez à l'Orient.

L'Alſace, dont la Capitale eſt Straſbourg, ſur l'Ill près le Rhin.

La Franche Comté, dont la Capitale eſt Beſançon, ſur le Doux.

Le Gouvernement du Duché de Bourgogne, dont la Capitale eſt Dijon, ſur l'Ouche.

Le Nivernois, dont la Capitale eſt Nevers, ſur la Loire.

Le Lionnois, dont la Capitale eſt Lion, au Confluant du Rhône & de la Saône.

Le Dauphiné, dont la Capitale eſt Grenoble, ſur l'Izere.

Les ſix ſituez au Midi, ſont,

La Provence, dont la Capitale eſt Aix, près de l'Arc.

Le Languedoc, dont la Capitale eſt Toulouſe, ſur la Garonne.

Le Rouſſillon, dont la Capitale eſt Perpignan, ſur le Ter.

Le Comté de Foix, dont la Capitale eſt Pamiers, ſur l'Ariege.

Le Bearn, dont la Capitale eſt Pau, ſur le Gave.

La Guienne & Gaſcogne, dont la Capitale eſt Bordeaux, ſur la Garonne, près de la Mer.

Les ſix ſituez à l'Occident, ſont,

La Saintonge & l'Angoumois, dont la Capitale eſt Saintes, ſur la Charente.

Le Pays d'Aunis, dont la Capitale eſt la Rochelle.

Le Poitou, dont la Capitale eſt Poitiers, ſur le Clain.

La Bretagne, dont la Capitale eſt Rennes, ſur la Villaine.

Le Maine & Perche, dont la Capitale eſt le Mans, ſur la Sarte.

L'Anjou, dont la Capitale eſt Angers, ſur la Sarte, près la Loire.

Sept ſituez au milieu des autres.

La Touraine, dont la Capitale eſt Tours, ſur la Loire.

L'Orleannois, dont la Capitale eſt Orleans, ſur la Loire.

Le Berry, dont la Capitale eſt Bourges, ſur l'Eure.

Le Bourbonnois, dont la Capitale eſt Moulins, ſur l'Allier.

L'Auvergne, dont la Capitale eſt Clermont, près l'Allier.

La Marche, dont la Capitale eſt Gueret.

Le Limoſin, dont la Capitale eſt Limoges, ſur Vienne.

Il y a encore trois Gouvernemens Militaires de Provinces, de fort petite étenduë; Paris ſeul. Le Saumurbis compoſé d'une partie de l'Anjou & de la Touraine, dont Saumur ſur la Loire eſt la Capitale; & celui du Havre de Grace, qui fait partie de la Province de Normandie; ſa Capitale eſt le Havre de Grace, Port de Mer & Ville forte, à l'embouchure de la Seine.

FRANCESCAS ou S. Ozens de Franceſcas, dans le Condomois, Diocéſe de Condom, Parlement & Intendance de Bordeaux, Election de Condom, à 1179 habitans.

FRANCHE-COMTE' ou Comté de Bourgogne. Ce Gouvernement eſt borné au ſeptentrion par l'Alſace & la Lorraine; à l'orient par les Cantons Suiſſes; au midi & à l'occident par le Gouvernement du Duché de Bourgogne. Ce Pays étoit autrefois la demeure des *Sequani* ennemis des *Ædui*. Jules-Céſar les attribuë à la Gaule Celtique dans ſes Commentaires. Auguſte les en a retirez, pour les unir à la Gaule Belgique; & depuis elle a fait partie de *Maxima Sequanorum*. Dans la décadence de l'Empire Romain, les Bourguignons s'en ſont emparez, & en ont fait partie de leur Royaume, dont elle a toûjours conſervé le nom. Les Enfans du Grand Clovis ayant conquis le Royaume des Bourguignons, cette Province a obéï aux François, juſqu'à l'abdication de Charles le Gros. Alors les Peuples de ces Contrées élurent pour leur Roy, Rodolphe, dont la domination s'étendoit juſqu'à la Saône, & portoit le nom de Royaume de Bourgogne. Ses deſcendans l'ont poſſedé juſqu'à la mort de Rodolphe le Lâche, que Othe Guillaume petit-Fils de Berenger Roy d'Italie, devint Comte de la Partie la plus conſidérable de cette Province, qu'il tranſmit à ſes héritiers. Ils firent pendant quelque tems hommage aux Empereurs, & dans la ſuite ils ſe ſont ſoûtraits de toute ſuperiorité. Ce Comté a paſſé dans la ſuite dans pluſieurs Familles par Alliance, & en dernier lieu dans la Maiſon des derniers Ducs de Bourgogne, d'où en celle d'Autriche, ſur laquelle Loüis XIV. en a fait deux fois la Conquête. Elle lui eſt reſtée par le Traité de Nimégue. Son nom de Franché-Comté lui vient comme on a dit, de ce que ſes Comtes ne reconnoiſſoient point de Superieurs, & de ce que les Peuples étoient francs ou libres de tout impôt, les Comtes étant obligez de ſe contenter de leurs revenus ordinaires. Mais Charles-Quint, & après lui Philippe IV. Roy d'Eſpagne, ont beaucoup diminué leurs Priviléges. Elle eſt diviſée dans les trois grands Bailliages d'Amont, d'Aval, du Milieu, & en celui de Beſançon.

Par rapport aux terres, l'on peut diviſer cette Province en plaine & en montagne. La Plaine eſt très-abondante en grains & en vins; les Suiſſes enlevent beaucoup de grains en tems de Paix; elle a auſſi beaucoup de Bois pleins de Gibier. La montagne n'eſt pas ſi abondante, elle ne laiſſe pas que d'avoir des bleds & de nourrir des troupeaux en très-grande quantité. L'on trouve dans l'une & dans l'autre beaucoup d'eaux ſalées, dont on fournit de ſel la Province & pluſieurs Pays voiſins. L'on y trouve auſſi du Marbre & de l'Albâtre. Les Francomtois ont de l'eſprit, ils ſont laborieux & bons Soldats, ils paſſent pour être couverts & fort attachez à leurs interêts particuliers.

Par le dénombrement de la Province de Franche-Comté, on trouve compris les enfans & domeſtiques, trois cens trente-ſix mille ſept cens Perſonnes, ſans quatre mille Prêtres, Religieux & Religieuſes.

Outre la conſommation des bleds qui ſe fait dans la Province même, on en tire encore beaucoup plus par Lion, pour l'Italie.

Le pays de montagne peut être ſubdiviſé en franche montagne & en montagne; la premiere comprend les Bailliages de Pontarlier & d'Orgelet, S. Claude & une partie des Bailliages de Salins, d'Ornans & de Baume. Il ne croît dans cette partie que des menus grains, orge, avoine, &c. cependant c'eſt le canton de la Province le plus riche, à cauſe de la quantité des beſtiaux qu'ils y engraiſſent; l'autre partie de la montagne, dans laquelle ſont Beſançon, Quingey, Arbois & une partie des Bailliages de Salins, d'Ornans & de Baume, produit du bled, de l'avoine & beaucoup de vins.

Les hyvers y ſont plus rigoureux & plus durables que dans les autres Provinces, à cauſe des neiges, dont les montagnes y ſont couvertes juſqu'en Avril, des vents & des pluyes froides qui viennent après, & ſont qu'on ne s'y apperçoit preſque point du Printems: cependant la nature y produit une ſi grande quantité de bois, hêtres, chênes & ſapins, qu'il ſemble qu'elle y ait voulu par cette commodité, diminuer aux habitans les rigueurs des frimats; mais ce qui les récompenſe, c'eſt que les automnes y ſont toûjours belles, & les dédommagent des grands chauds de l'été.

Cinq Rivieres principales arroſent la Franche-Comté; la Saône, l'Ougnon, le Dou, la Louve & le Dain, *Danus*; ces Rivieres ſont très-poiſſonneuſes, & on y pêche quantité d'umbres, truites, brochets, carpes, barbeaux, lamproyes, anguilles, vilains, aloſes, perches, &c. Il n'y a d'elles que la Saône qui porte bateau. Il y a encore dans cette Province pluſieurs autres petites Rivieres moins conſidérables, qui ſans être d'aucune utilité au commerce forment d'excellentes prairies, qui produiſent des fourages très-abondans.

Si l'on conſidére les Gouvernemens Eccléſiaſtiques, Militaires & Civils, on trouvera que l'étenduë de la Comté de Bourgogne ou Franche-Comté, ſe trouve ſoumiſe à ſix Diocéſes différens; ſçavoir, Beſançon, Langres, Lion, Bourges, Lauzanne & Toul. Le Diocéſe de Lion y comprend quarante-trois Paroiſſes, celui de Lauzanne trois, celui de Toul une ſeule, celui de Langres trente-huit, & le reſte de Beſançon.

Quant au Gouvernement Militaire, cette Province a un Gouverneur, ainſi que toutes les Provinces où il y a des Villes fortifiées. Ce Gouverneur l'eſt auſſi de Beſançon, qui a ſous lui un Lieutenant de Roy général, & autant de Gouverneurs particuliers qu'il y a de Places fortifiées. Le principal objet de ces Gouvernemens ſont la Ville & Citadelle de Beſançon; le Fort Griffon, qui n'eſt proprement qu'un baſtion retranché entre la Ville & Salins, avec le Fort de S. André & le Fort Blin, ſur la même Ville; le Château de Joux proche Pontarlier & celui de Blamont. Autrefois le Gouvernement au Civil de cette Province étoit diviſé en trois grands Bailliages; ſçavoir, le Bailliage d'Amont, celui de Dôle ou du Milieu, & celui d'Aval; mais après la conquête qu'en fit Loüis XIV. en 1674. ſa Majeſté en créa un quatriéme, compoſé de la ville de Beſançon, & de cent Commu-

nautez qui furent demembrées des autres Villages pour former celui-ci. Ces quatre Baillis ſont d'épée ; & avant la venalité des charges qui y fut introduite en 1692. ils diſpoſoient des charges de Lieutenans généraux & particuliers de leurs Bailliages. A chaque mutation ils vendoient ces charges, & en tiroient des ſommes conſidérables. Lorſque le Roy établit la venalité, il leur donna à chacun deux mille livres de gages d'indemnité. Avant la venalité de ces charges, il n'y avoit dans la Comté de Bourgogne qu'un Prevôt, trois Lieutenans & quelques Exempts ; mais depuis on créa une charge de Prevôt général, trois de Prevôts Provinciaux, autant de Lieutenans, & quarante-ſix d'archers ; le Prevôt général réſidoit à Beſançon, l'un des Prevôts Provinciaux réſidoit à Veſoul, un autre à Lons-le-Saunier & le troiſiéme à Dôle. La finance de leurs charges étoit de huit mille livres ; les Lieutenans avoient financé chacun quatre mille livres, & le prix de celles d'archer étoit fixé à mille livres. Et par la Déclaration du 9 Avril 1720. le Roy a établi à Beſançon un Prevôt général, un Lieutenant, un Aſſeſſeur, un Procureur du Roy, & un Greffier : à Veſoul, un Lieutenant & un pareil nombre d'Officiers qu'à Beſançon ; à Lons-le-Saunier un Lieutenant, & pareil nombre d'Officiers.

Il y a deux mille cent trente-quatre Villes, Bourgs, Paroiſſes, Villages & Communautez, dont les lieux principaux ſont Beſançon, qui eſt la Capitale du pays, Dôle, Salins, Gray, Veſoul, Montbeliard, Baume, Pontcarlier, Ornans, Quingey, Arbois, Poligny, Lons-le-Saunier, Orgelet & S. Claude. Toute cette Province a une Coûtume particuliere, redigée en 1499. & ſoumiſe au Parlement de Beſançon, & la plus grande partie l'eſt auſſi à ſon Diocéſe.

Pour ce qui eſt du Comté de Montbeliard, il appartient à la Maiſon de Wirtemberg en Allemagne pour la plus grande partie. Les François n'en ont que la garde.

L'Hiſtoire de cette Province formant ſeule un Volume in-folio, on voudra bien ſe contenter de ſçavoir que ce pays faiſoit anciennement partie de l'ancienne Gaule, dont les bornes s'étendoient juſqu'au Rhin ; que c'étoit la demeure des peuples que Jules-Céſar nomme *Sequani* & *Senones*, les Sequanois & ceux de Sens, qui ne comprenoient qu'un Peuple, que ce Prince dans ſes Commentaires range à la Gaule Celtique, dont Auguſte les a retirez pour les unir à la Gaule Belgique. Depuis elle a fait partie de *Maxima Sequanorum*.

C'eſt à ces peuples qu'il faut rapporter les plus glorieuſes entrepriſes des Gaulois, telles que les conquêtes de l'Italie & de la Grece, & la Peuplade d'une belle Province de l'Aſie mineure.

Quelque belliqueux qu'ils fuſſent, ils ſe laiſſerent ſurprendre un peu avant l'arrivée de Jules-Céſar dans les Gaules, par Arioviſte, Prince Allemand, qui ſous pretexte de les aider dans une Guerre contre les Æduens & les Suiſſes, les ſoumit à ſes loix. Céſar vint, ils l'implorerent ; Céſar les ſecourut, défit l'Uſurpateur, ſe ſaiſit à propos de Beſançon, & ſe ſoumit à ſon tour les Séquanois & avec eux les Gaules.

Dans la décadence de l'Empire Romain, ſous Honorius, les Bourguignons s'emparerent de ce Pays & l'unirent au Royaume de Bourgogne. Il y a grande apparence que ce fut vers ce tems que ces Peuples embraſſerent le Chriſtianiſme. Les Auteurs s'accordent tous à donner l'honneur de leur converſion aux premiers Evêques de Genéve, Lauzanne, & Lons. Oroſe marque poſitivement que ſous Honorius, ils vivoient dans les terres de la Gaule qui leur avoient été cédées, avec une extrême douceur, traitant les habitans non comme des Sujets ou des Eſclaves, mais comme leurs freres.

A l'égard de la ſucceſſion de leurs Rois, les Auteurs ſont ſi partagez, que l'examen excederoit les bornes que nous devons garder. Ce qui eſt certain, c'eſt que leur pouvoir étoit ſi reſſerré qu'il étoient moins les Maîtres, que les Chefs de ces Peuples. Catamantalede l'un d'eux, tint à grand honneur le titre d'ami du Peuple Romain.

En un mot leur Royaume fut au nombre des conquêtes du Grand Clovis, & demeura à Thierry Roy d'Auſtraſie, qui avoit épouſé la Fille de Sigiſmond Roy de Bourgogne. Thibaut petit-Fils de Thierry étant mort ſans poſterité, Clotaire réünit ce Pays à la Couronne, & long-tems après Loüis le Débonnaire le donna à Lotaire ſon Fils aîné auquel ſucceda Charles le Chauve.

Ce fut en ce tems-là que cette partie de l'ancien Royaume de Bourgogne fut appellée haute Bourgogne, ou la Principauté d'outre Saône. Charles le Simple l'acquit après la mort de Louis IV. Raoul II. Roy de Bourgogne l'uſurpa. Raoul III. dit le Faineant, n'ayant point laiſſé de poſterité, elle paſſa avec le Royaume de Bourgogne à l'Empereur Conrad, dit le Salique. Otton Guillaume, Fils d'Adelbert, Duc de Lombardie & de Gerberge, Comte de Nevers, fut le premier Comte de Bourgogne. Regnaud I. qui lui ſucceda, fut contraint de reconnoître l'Empereur Henry III. pour ſon Souverain, & mourut en 1057. Il laiſſa d'Alix de Normandie ſa femme, trois enfans ; Guillaume II. Gui Comte de Brionne & de Vernon, & Robert dit le Bourguignon. Guillaume II. ſurnommée Tête Hardie, épouſa Gertrude de Mâcon, qui lui apporta en dot les Comtez de Vienne & de Mâcon. Moreri ou ſes Editeurs donnent mal-à-propos à Guillaume II. la qualité de Sire de Salins ; les Comtes de Bourgogne n'ont porté ce titre que depuis le Comte Jean. Du mariage de Guillaume II. & de Gertrude de Mâcon, naquirent pluſieurs garçons, dont Renaud II. fut l'aîné, qui mourut jeune, & laiſſa Renaud III. & Guillaume. Ce fut ſur ces deux neveux qu'Etienne dit Tête Hardie, frere puîné de Renaud ſecond, uſurpa le Comté de Bourgogne : il mourut en la Terre ſainte l'an 1102. & ſon fils Guillaume III. lui ſucceda au Comté de Bourgogne. Il fut aſſaſſiné par deux de ſes favoris en 1126. Renaud III. fils de Renaud II. rentra par cette mort dans les biens que ſon oncle Etienne lui avoit uſurpez ; mais Guillaume ſon frere lui diſputa cette ſucceſſion, & laiſſa en mourant ſes prétentions à ſon fils Etienne. Ce dernier fut pere de Jean qui prit le nom de Châlon, par ſon mariage avec l'heritiere de cette Maiſon, & fut pere de Hugues Comte de Bourgogne. Ce fut ce Jean qui en 1247. donna Châlon & Auſſonne aux Ducs de Bourgogne, en échange de la ville de Salins & des ſalines, que ces derniers avoient acquiſes de Marguerite, fille de Gaucher de Salins.

Revenons à Renaud III. & remarquons qu'il ne voulut jamais rendre hommage à l'Empereur Lothaire II. de la Maiſon de Saxe, ſoutenant qu'il n'étoit pas de la famille de Conrad, à laquelle Rodolphe avoit donné la Bourgogne. Sur ce refus l'Empereur le déclara déchu du Comté, & en inveſtit Conrad Duc de Zuringhem ; mais Renaud III. ſe maintint en poſſeſſion, & l'on prétend que c'eſt

c'eſt de là que ce pays prit le nom de Franche-Comté.

Ce Renaud avoit épouſé Agathe, fille de Simon Duc de Lorraine, de laquelle il ne laiſſa qu'une fille unique nommée Beatrix, premiere de ce nom, & mourut vers l'an 1444. Dans la ſuite cette Beatrix Comteſſe de Bourgogne, fut mariée à l'Empereur Frederic I. en 1557. Othon le quatrieme de leurs enfans, fut Comte de Bourgogne, & prit le premier le titre de Palatin. Othon ne laiſſa qu'une fille, de Marguerite de Blois ſa femme, fille de Thibaud dit le Bon, Comte de Blois & de Chartres, & d'Alix de France. Othon mourut en 1200. Cette fille unique qu'il laiſſa, fe nommoit Beatrix II. Comteſſe Palatine, mariée à Othon Duc de Moravie, qui prit la qualité d'Othon II. Comte Palatin de Bourgogne, & mourut l'an 1230. laiſſant Othon III. qui mourut l'an 1264. & laiſſa Alix Comteſſe de Bourgogne, qui épouſa Hugues de Bourgogne, dit de Châlon, qui deſcendoit de Guillaume Comte de Vienne, dont on a parlé.

Ce mariage aſſoupit les differens qui duroient entre les deux branches, pour le Comté de Bourgogne. Hugues laiſſa dix enfans, dont Othon IV. lui ſucceda, & fut Comte d'Artois par ſa femme Mahaud, fille de Robert Comte d'Artois. Othon IV. mort en 1302. laiſſa trois enfans; Robert mort en 1315. âgé de ſeize ans; Jeanne qui épouſa Philippe V. dit le Long, & Blanche premiere femme du Roy Charles IV. dit le Bel. Jeanne eut de ce Philippe V. ou le Long, entr'autres enfans, Jeanne II. Comteſſe Palatine de Bourgogne & d'Artois, mariée en 1318. avec Eudes IV. Duc de Bourgogne; & Marguerite qui épouſa en 1320. Loüis II. Comte de Flandre. Du mariage d'Eudes IV. & de Jeanne II. nâquit Philippe I. Duc de Bourgogne, mort en 1346. âgé de vingt-trois ans; & qui laiſſa de Jeanne Comteſſe d'Auvergne ſa femme, Philippe II. dit le Rouvre, dernier des Ducs de Bourgogne de la premiere branche, Comte Palatin de Bourgogne, d'Artois, de Boulogne, &c. qui épouſa Marguerite Comteſſe de Flandre, fille unique de Loüis III. du nom Comte de Flandre, de laquelle il n'eut point d'enfans, & mourut le 20. Novembre 1361. Marguerite Comteſſe de Flandre ſa veuve, recueillit pour lors la ſucceſſion des Comtez de Bourgogne & d'Artois, du Chef de ſa grande-mere Marguerite, qui avoit épouſé en 1320. Loüis II. comme on a dit. Cette Marguerite veuve & heritiere en partie de Philippe le Rouvre, épouſa en ſecondes nôces Philippe de France, dit le Hardy, & lui porta les Comtez de Bourgogne, d'Artois & de Flandre.

Ce Philippe de France dit le Hardy, fut le Chef de la ſeconde branche des Ducs de Bourgogne, de laquelle Charles le Terrible fut le dernier.

Marie, fille unique de ce Charles le Terrible, porta cette riche ſucceſſion à Maximilien d'Autriche ſon mari. Leur petit-fils Charles-Quint unit le Duché & le Comté de Bourgogne aux Pays-Bas, & en compoſa le dixiéme Cercle de l'Empire, ſous le nom de Cercle de Bourgogne.

Les Rois d'Eſpagne de la Maiſon d'Autriche, joüirent enſuite de la Franche-Comté juſqu'en 1668. que Loüis le Grand s'en rendit maître, en vertu des droits de la Reine ſa femme; il la rendit par le Traité de Paix d'Aix-la-Chapelle; mais l'ayant reconquiſe en 1674. pour la ſeconde fois, elle fut cedée à la France par le Traité de Nimégue en 1678.

FRANCHESSE, Bourg, dans le Bourbonnois, Diocéſe de Bourges, Parlement de Paris, Intendance & Election de Moulins, à 917 habitans. Ce Bourg qui eſt ſur le ruiſſeau de la Bieudre, eſt à une lieuë de Bourbon & une d'Augy. La Cure qui vaut quatre cens livres de rente, eſt à la collation du Prieur de Savigny; la Paroiſſe eſt dédiée à S. Eſtienne. Un tiers du terroir produit du froment, & les deux autres tiers du ſeigle; il y a auſſi quelques vignes & des fruits; l'on y éleve des moutons & des porcs. M. le Duc de Levi en eſt Seigneur, avec haute, moyenne & baſſe Juſtice; il y a pluſieurs étangs, dont le poiſſon ſe conduit à Paris, par la riviere d'Allier.

FRANCHEVAL, ſur les frontiéres de la Champagne, Diocéſe de Reims, Parlement de Metz, Intendance de Châlons, Election de Sedan, à 360 habitans.

la FRANCHEVELLE, dans la Franche-Comté, Diocéſe, Parlement & Intendance de Beſançon, Bailliage & Recette de Veſoul, à 46 habitans.

FRANCHEVILLE, *Francevilla*, *Liberavilla*, Bourg, dans la Normandie, Diocéſe d'Evreux, Parlement de Paris, Intendance d'Alençon, Election de Verneüil, à 1390 habitans. Ce Bourg eſt ſitué ſur la riviere d'Iton, qui s'y ſépare en deux bras, dont l'un va ſe rendre dans l'Eure à Verneüil, & l'autre à Aquigny.

FRANCHEVILLE, dans la Normandie, Diocéſe de Séez, Parlement de Roüen, Intendance d'Alençon, Election d'Argentan, à 441 habitans.

FRANCHEVILLE, dans le Lionnois, Diocéſe de Lion, Parlement de Paris, Intendance & Election de Lion, à 346 habitans.

FRANCHEVILLE, dans la Province & du Diocéſe de Toul, Parlement & Intendance de Metz, Préſidial & Recette de Toul, à 266 habitans. Le Chapitre de Toul en eſt Seigneur, collateur & décimateur; le Curé eſt réduit à la portion congruë: ce n'étoit qu'une Chapelle dépendante de Lucey, en 894.

FRANCHEVILLE, dans la Bourgogne, Diocéſe de Langres, Parlement & Intendance de Dijon, Bailliage & Recette de Châtillon, Grenier à ſel de Saux-le-Duc, à 181 habitans. Ce lieu eſt ſitué en pleine montagne. M. l'Abbé de S. Seine eſt collateur de la Cure.

FRANCHEVILLE, dans la Champagne, Diocéſe de Châlons, Parlement de Paris, Intendance & Election de Châlons, à 163 habitans.

FRANCHEVILLE, dans la Franche-Comté, Diocéſe, Parlement & Intendance de Beſançon, Recette de Poligny, à 41 habitans.

la FRANCHEVILLE, dans la Champagne, Diocéſe de Reims, Parlement de Paris, Intendance de Châlons, Election de Rethel, à 122 habitans.

FRANCHIMONT, au bord du Doux, peut être de la Principauté de Porentru ou du Comté de Montbeliard.

les FRANCHISES-de-Montpenſier, Ville & Duché, dans le Bourbonnois, Diocéſe de Nevers, Parlement de Paris, Intendance de Moulins, Election de Gannat, à 524 habitans. C'eſt une Collecte d'Auvergne, dépendante de la Paroiſſe de Brugeat, à une lieuë de la riviere d'Allier; les terres ſont très-bonnes à froment & orge, quelques autres à ſeigle & avoine; pluſieurs vignes & bois taillis.

FRANCIERES, dans la Picardie, Diocéſe de Senlis, Parlement & Intendance de Paris, Election de Compiegne, à 400 habitans.

FRANCIERES, dans la Picardie, Diocèſe d'Amiens, Parlement de Paris, Intendance d'Amiens, Election d'Abbeville, a 416 habitans. Ce lieu eſt à deux lieuës d'Abbeville. La Cure vaut ſix à ſept cens livres de rente; le Prieur de Saint Pierre d'Abbeville y nomme. M. de Mouchy en eſt Seigneur.

FRANCILLON, dans le Berry, Diocèſe de Bourges, Parlement de Paris, Intendance de Bourges, Election de Châteauroux, a 143 habitans.

FRANCILLON, dans le Dauphiné, Diocèle de Die, Parlement & Intendance de Grenoble, Recette de Die, a 260 habitans.

FRANCKEN, dans la haute Alſace, Diocèſe de Baſle, Conſeil & Intendance d'Alſace, Bailliage & Recette d'Altkirck, a 185 habitans.

FRANCLONGCHAMP, dans le pays Meſſin, Diocèſe, Parlement, Intendance & Recette de Metz, a 15 habitans.

FRANCOIS, dans le Poitou, Diocèſe de Poitiers, Parlement de Paris, Intendance de Poitiers, Election de Saint-Maixant, a 356 habitans.

la FRANCOIS, Ville & Juſtice Royale, dans le Quercy, Diocèſe & Parlement de Toulouſe, Intendance & Election de Montauban, a 560 habitans.

FRANCON, dans le Comté & du Diocèſe de Comenges, Parlement de Toulouſe, Intendance d'Auch, Election de Comenges, a 158 habitans.

les FRANCS de Naillac, dans la Marche, Diocèſe de Limoges, Parlement de Paris, Intendance de Moulins, Election de Gueret, a 475 habitans C'eſt une Paroiſſe ſituée en pays montueux; les terres fertiles en ſeigle, bled noir, orge, avoine, millet & raves; les pacages ſont très bons, & les foins aſſez abondans pour la nourriture des beſtiaux, dont on fait commerce; il y a quelques chataigniers, peu d'arbres fruitiers, quelques bois modernes: les habitans ſont laborieux & à leur aiſe. M. le Marquis de Saint-Germain & M. Rebiere d'Huviers en ſont Seigneurs. De ce lieu dépendent les Serfs de Salleze, les Faugeres & les Serfs du Quartier.

FRANCONVILLE, Marquiſat, dans l'Iſle de France, Diocèſe, Parlement, Intendance & Election de Paris, a 725 habitans.

FRANCOULE'S, dans le Quercy, Diocèſe de Cahors, Parlement de Toulouſe, Intendance de Montauban, Election de Cahors, a 314 habitans.

FRANCOURT, dans la Franche-Comté, Diocèſe, Parlement & Intendance de Beſançon, Bailliage & Recette de Gray, a 143 habitans.

FRANCOURVILLE, dans la Beauce, Diocèſe de Chartres, Parlement de Paris, Intendance d'Orleans, Election de Chartres, a 815 habitans.

FRANCUEIL, dans la Touraine, Diocèſe de Tours, Parlement de Paris, Intendance de Tours, Election d'Amboiſe, a 653 habitans. Sa Cure eſt à la collation de l'Abbé de Villeloin.

FRANCY, dans la Franche-Comté, Diocèſe, Parlement, Intendance, Bailliage & Recette de Beſançon, a 122 habitans.

FRANGNE, dans la Bourgogne, Diocèſe de Langres, Parlement & Intendance de Dijon, Bailliage & Recette de Semur en Auxois, Grenier à ſel de Montbard, a 186 habitans. Ce lieu eſt ſitué partie en montagne & partie en côteau; il y paſſe un petit ruiſſeau. L'Evêque de Langres eſt collateur de la Cure.

FRANGY, dans la Bourgogne, Diocèſe de Beſançon, Parlement & Intendance de Dijon, Bailliage de Châlon, Chambre à ſel de Louhans, Recette de Saint-Laurent, a 1086 habitans. Ce lieu eſt ſitué en marais dans les bois; la riviere de Seille y prend ſa ſource, ſur laquelle il n'y a que des petits ponts. Les Fiefs de Charnay, Clemencey, Baſſole & Labergement en dépendent.

FRANLEUSE, *Francorum Locus*, dans le Vimeu en Picardie, Diocèſe d'Amiens, Parlement de Paris, Intendance d'Amiens, Election & Grenier à ſel d'Abbeville, a 860 habitans. La Cure vaut treize cens livres de rente; M. l'Abbé de S. Acheul en eſt Patron. Le terroir produit bleds & autres grains, lin, chanvres, laines, beſtiaux, cidre & bois. M. de Robin Soubize en eſt Seigneur, à cauſe de Madame ſon épouſe.

FRANOY, dans la Franche-Comté, Diocèſe, Parlement, Intendance, Bailliage & Recette de Beſançon, a 98 habitans.

FRANPAS, dans la Champagne, Diocèſe de Châlons, Parlement de Paris, Intendance de Châlons, Election de Vitry, a 139 habitans.

FRANQUELFIN, dans le pays Meſſin, Diocèſe, Parlement, Intendance & Recette de Metz, a 100 habitans.

FRANQUEVAUX, *Francevallis*, Abbaye de l'Ordre de Cîteaux, & de la Filiation de Morimont, dans le Diocèſe de Nîmes, en Languedoc; elle a été fondée en 1143. l'Abbé jouït de quatre mille livres de rente.

FRANQUETOT, *Francoſia*, ſelon M. Huet, *Francus Totus*, ſelon d'autres, *Francetum*, dans la Normandie, Diocèſe de Coutances, Parlement & Intendance de Roüen, Election de Carentan, a 234 habitans. Ce lieu eſt à M. le Marquis de Coigny, Lieutenant Général des Armées du Roy, Gouverneur de Caën, & Cordon-bleu à préſent.

les FRANQUETS, dans la Brie, Diocèſe de Soiſſons, Parlement de Paris, Intendance de Soiſſons, Election de Château-Thierry, a 60 habitans.

FRANQUEVIEILLE, Juſtice Royale, dans le Nebouzan, Diocèſe de Comenges, Parlement de Toulouſe, Intendance d'Auch, Recette de Nebouzan, a 59 habitans.

FRANQUEVILLE, *Franceville*, dans la Picardie, Diocèſe d'Amiens, Parlement de Paris, Intendance d'Amiens, Election de Doulens, a 325 habitans. *Voyez* Francheville.

FRANQUEVILLE, dans la Normandie, Diocèſe de Liſieux, Parlement de Roüen, Intendance d'Alençon, Election de Bernay, a 253 habitans.

FRANQUEVILLE, dans la Picardie, Diocèſe de Laon, Parlement de Paris, Intendance de Soiſſons, Election de Laon, a 136 habitans.

FRANQUEVILLE ou S. Pierre de Franqueville, dans la Normandie, Diocèſe, Parlement, Intendance & Election de Roüen, a 460 habitans.

FRANQUEVILLETTE, dans la Normandie, Diocèſe, Parlement, Intendance & Election de Roüen, a 289 habitans. Les Dames Religieuſes Amarées en ſont Dames.

FRANS, dans la Guienne, Diocèſe, Parlement, Intendance & Election de Bordeaux, a 473 habitans.

FRANSART, dans la Picardie, Diocèſe de Noyon, Parlement de Paris, Intendance d'Amiens, Election de Peronne, a 226 habitans.

FRANSECHES, dans la Marche, Diocèſe de Limoges, Parlement de Paris, Intendance de Moulins, Election de Gueret, a 388 habitans. C'eſt une Paroiſſe ſituée en pays de montagnes, près la Ville d'Ahun; les terres baſſes ſont fertiles en ſeigle, bled noir, avoine, orge, & des raves; il y a des bois de chênes, hêtres, de haute futaye, d'une grande étenduë, appartenans aux Sieurs de S. Georges & S. Avid le Pauvre; ces bois produiſent ſouvent des broüillards nuiſibles à la recolte; les pacages y ſont bons, les foins ſuffiſans pour la nourriture des beſtiaux qu'on y éleve & engraiſſe, dont on fait un commerce conſidérable. Les habitans ſont laborieux & commodes. M. le Duc de la Feüillade & M. de Martenot en ſont Seigneurs.

FRANSLEUX, dans la Picardie, Diocèſe d'Amiens, Parlement de Paris, Intendance d'Amiens, Election d'Abbeville, a 368 habitans.

FRANSU, dans la Picardie, Diocèſe d'Amiens, Parlement de Paris, Intendance d'Amiens, Election de Doulens, a 392 habitans.

FRANSURES, dans la Picardie, Diocèſe d'Amiens, Parlement de Paris, Intendance & Election d'Amiens, a 392 habitans.

FRANVILLER, dans la Picardie, Diocèſe d'Amiens, Parlement de Paris, Intendance d'Amiens, Election de Doulens, a 392 habitans.

FRANXAULT, dans la Bourgogne, Diocèſe de Beſançon, Parlement & Intendance de Dijon, Bailliage & Recette d'Auſſonne, a 156 habitans. Ce lieu eſt ſitué dans une plaine fort marécageuſe. Il y a une fort petite Riviere appellée l'Auxois.

FRARO, dans la Franche-Comté, Diocèſe, Parlement & Intendance de Beſançon, Bailliage & Recette de Salins, a 82 habitans.

FRASNA, dans le pays Meſſin, Diocèſe de Verdun, Parlement & Intendance de Metz, Recette de Verdun, a 14 habitans.

FRASNE, dans le Hainaut, Subdelégation & dépendance de Mariembourg. Le Roy de France a échangé avec le Prince de Liége cette Seigneurie, qui faiſoit autrefois partie de la Châtellenie de Couvin, contre la Terre & Seigneurie de Herſtal, entre Liége & Maſtreik. Le territoire eſt d'environ cinq cens Journaux de terres labourables, mauvaiſes la plûpart: (le Journal contient cent verges, à vingt-deux pieds la verge, & onze pouces du pied meſure de France;) trois cens Journaux de prairies, communes avec les habitans de Liége, Fraſne, & autres lieux aux environs; trois cens boniers de bois ſans futaye, la plûpart dégradez & ruïnez par les beſtiaux des habitans du pays de Liége, qui ont droit d'entrecourre pour le pâturage, ſur les communes de ce lieu, comme ayant été membre de la Châtellenie de Couvin. Il y a une Carriere de pierre bleuë fort dure & très-propre à bâtir. La Cure de Fraſne eſt, compris le caſuel, de ſix cens livres, payées par le Prince de Liége, qui nomme à la Cure. Il y a un Chapelain aux gages de cent & vingt livres, payées par la Communauté. Les habitans prétendent que ces gages doivent être à la charge du gros Décimateur.

Le Ruiſſeau nommé l'Eau blanche, paſſe entre Mariembourg & Fraſne. Cette Paroiſſe eſt de 270 habitans ou Chefs de Famille, voituriers, gens de journée & manouvriers, tous occupez comme ceux de Mariembourg au travail des forges & fourneaux des environs, ce qui fait tout leur commerce. Les Peuples ſont doux & laborieux. Les plus pauvres d'entr'eux s'occupent à labourer & cultiver la terre de leurs bras, en faiſant brûler le gazon pour ſemer enſuite du grain d'épaute ou ſeigle. Cette maniere de cultiver la terre, qu'on appelle ſarter, la fait produire plus que ſi elle étoit labourée avec des chevaux ou des bœufs; mais on ne peut donner cette culture au même terrain que tous les dix ou douze ans. C'eſt un rude travail, auquel les vieillards & les foibles ne pouvant vaquer, vont mandier. Il y a quantité de grands bois limitrophes de cette Juriſdiction, qui appartiennent au Prince de Liége, & à des Seigneurs particuliers du même Pays. C'eſt ſur leurs Terres où l'on tire les mineraux pour le travail des fourneaux & forges. Avant l'alienation de Fraſne, cette Seigneurie étoit de la Prevôté de Mariembourg.

FRASNAY-le-Ravier, dans le Nivernois, Diocèſe de Nevers, Parlement de Paris, Intendance de Moulins, Election de Nevers, a 86 habitans. C'eſt une Paroiſſe ſituée en plaine à demi-lieuë de la petite Riviere de Caune; les terres les deux tiers à froment, l'autre à ſeigle, le pacage & les foins fort bons, & plus que ſuffiſans pour la nourriture des beſtiaux qu'il y a pour la culture des terres. Le Sieur Pierre en eſt Seigneur.

FRASNAY-les-Chanoines, dans le Nivernois, Diocèſe de Nevers, Parlement de Paris, Intendance de Moulins, Election de Nevers, a 410 habitans. C'eſt une Paroiſſe ſituée partie en plaine, & partie ſur les hauteurs; les terres à froment, ſeigle, orge & avoine; les foins ſuffiſans pour la nourriture des beſtiaux, beaucoup de bois; il y a deux forges qui font ſubſiſter les habitans. M. le Berger en eſt Seigneur.

FRASNAY-les-Châtillons, dans le Nivernois, Diocèſe de Nevers, Parlement de Paris, Intendance de Moulins, Election de Nevers, a 127 habitans.

FRASNE, dans la Franche-Comté, Diocèſe, Parlement & Intendance de Beſançon, Bailliage & Recette de Pontarlier, a 478 habitans.

FRASNE, dans la Franche-Comté, Diocèſe, Parlement & Intendance de Beſançon, Bailliage & Recette de Dôle, a 199 habitans.

FRASNE-le-Châtel, dans la Franche-Comté, Diocèſe, Parlement & Intendance de Beſançon, Bailliage & Recette de Gray, a 349 habitans.

la FRASNE'E, dans la Franche-Comté, Diocèſe, Parlement & Intendance de Beſançon, Recette d'Orgelet, a 74 habitans.

FRASNES, dans la Flandre, Diocèſe de Liége, Parlement de Doüay, Intendance de Maubeuge, Prevôté & Recette de Mariembourg, a 272 habitans.

FRASNOY, dans la Franche-Comté, Diocèſe, Parlement & Intendance de Beſançon, Bailliage & Recette de Gray, a 156 habitans.

FRAVAUX, dans la Champagne, Diocèſe de Langres, Parlement de Paris, Intendance de Châlons, Election de Bar-ſur-Aube, a 68 habitans.

le FRAUDAC, dans le bas Armagnac, Diocèſe d'Auch, Parlement de Toulouſe, Intendance d'Auch, Election de Lomagne, a 159 habitans.

FRAVIGNE, dans la Champagne, Diocèſe de Langres, Parlement de Paris, Intendance de Châlons, Election de Bar-ſur-Aube, a 138 habitans.

FRAULOUTRE, dans le pays Meſſin, Diocèſe, Parlement, Intendance & Recette de Metz, a 90 habitans. C'eſt un des Villages com-

pris dans la demi-lieuë du territoire de Saarlotlis, cedé au Roy par le Traité de 1718.

la FRAYE, dans la Picardie, Diocèſe d'Amiens, Parlement de Paris, Intendance d'Amiens, Election de Mondidier, a 249 habitans.

FRAYERE, dans la Franche-Comté, Diocèſe, Parlement & Intendance de Beſançon, Recette de Veſoul, a 23 habitans.

FRAYSSES, dans le Périgord, Diocèſe de Périgueux, Parlement & Intendance de Bordeaux, Election de Périgueux, a 555 habitans.

FRAZAY, dans la Beauce, Diocèſe de Chartres, Parlement de Paris, Intendance d'Orleans, Election de Chartres, a 1148 habitans.

FRE

FREANT, dans l'Artois, Diocèſe d'Arras, Parlement de Paris, Intendance d'Amiens, Gouvernance d'Arras, Bailliage & Recette de Saint-Pol, a 671 habitans.

FREAUVILLE, Baronie, dans la Normandie, Diocèſe, Parlement & Intendance de Roüen, Election de Neufchatel, a 268 habitans. M. le Prieur en eſt Seigneur. Les Seigneurs de Freauville étoient conſidérables il y a ſix cens ans, & leur Maiſon a donné un Cardinal à l'Egliſe.

FREBECOURT, *Frobecuria*, dans la Champagne, Diocèſe de Toul, Parlement de Paris, Intendance de Châlons, Bailliage & Election de Chaumont, a 261 habitans. La Maiſon d'Englure de Bourlemont poſſede cette Terre depuis long tems; elle y a même ſon Château de Bourlemont. L'Abbé de Murcaux eſt Collateur de la Cure, qui eſt deſſervie par un Chanoine Régulier de l'Ordre de Prémontré; l'Egliſe Paroiſſiale eſt dédiée à ſainte Colombe. On dit que le Seigneur leve une eſpece de Taille ſur les habitans de cette Paroiſſe.

FREBUANS, dans la Franche-Comté, Diocèſe, Parlement & Intendance de Beſançon, Bailliage & Recette de Lons-le-Saunier, a 235 habitans.

FRECHEDE, Juſtice Royale, dans le bas Armagnac, Diocèſe d'Auch, Parlement de Toulouſe, Intendance d'Auch, Election d'Aſtarac, a 59 habitans.

FRECHENDOTTE, dans le Nebouzan, Diocèſe de Conenges, Parlement de Toulouſe, Intendance d'Auch, Recette de Nebouzan, a 60 habitans.

FRECHON-Frechet, dans la Gaſcogne, Diocèſe de Tarbes, Parlement de Toulouſe, Intendance d'Auch, Recette du Comté de Bigorre, a 86 habitans.

FRECHOZ, dans la Franche-Comté, Diocèſe, Parlement & Intendance de Beſançon, Bailliage & Recette de Lons-le-Saunier, a 28 habitans.

FREDERIC-Chrétien, dans la Franche-Comté, Diocèſe, Parlement & Intendance de Beſançon, Bailliage & Recette des Terres de Saint-Claude, a 10 habitans.

la FREDIERE, dans la Saintonge, Diocèſe de Saintes, Parlement de Bordeaux, Intendance de la Rochelle, Election de S. Jean d'Angely, a 135 habitans.

FREGEFOND, dans le Limoſin, Diocèſe de Limoges, Parlement de Bordeaux, Intendance & Election de Limoges, a 118 habitans.

FREGICOURT, dans la Picardie, Diocèſe de Noyon, Parlement de Paris, Intendance d'Amiens, Election de Peronne, a 15 habitans.

FREGOUVIELLE, dans le bas Armagnac, Diocèſe de Lectoure, Parlement de Toulouſe, Intendance d'Auch, Election de Lomagne, a 64 habitans.

FREJAYROLLES, dans le haut Languedoc, Diocèſe d'Alby, Parlement & Intendance de Toulouſe, Recette d'Alby, a 350 habitans.

FREICHET, dans le bas Armagnac, Diocèſe d'Aire, Parlement de Toulouſe, Intendance d'Auch, Election de Riviere-Verdun, a 168 habitans.

FREIGHSWEILLER, dans la baſſe Alſace, Diocèſe de Spire, Conſeil & Intendance d'Alſace, Prevôté de Schoneck, a 410 habitans.

FREJEVILLE, dans le haut Languedoc, Diocèſe de Caſtres, Parlement & Intendance de Toulouſe, Recette de Caſtres, a 610 habitans.

FREIGNE', Bourg, dans l'Anjou, Diocèſe d'Angers, Parlement de Paris, Intendance de Tours, Election d'Angers, a 1284 habitans.

FREISSINET, dans le Limoſin, Diocèſe de Limoges, Parlement de Bordeaux, Intendance & Election de Limoges, a 199 habitans.

FREISTROUFF, Abbaye, *voyez* Friſtrof.

FREITTES, dans la Champagne, Diocèſe de Langres, Parlement de Paris, Intendance de Châlons, Election de Langres, a 318 habitans.

FREJULS, *Forum Julii*, Ville, dans la Provence, Evêché, Parlement & Intendance Recette de Dragnignan, a 5000 habitans. [illegible] teurs les plus celebres de l'antiquité en font une honorable mention, ainſi que les Itineraires. C'étoit une Colonie Romaine. Jules-Céſar lui a donné ſon nom: Auguſte en avoit fait un Arſenal pour la Marine; elle avoit alors un bon Port, capable de tenir beaucoup de bâtimens. Ce Port eſt comblé, le terrain n'étant plus qu'un marais, dont les exhalaiſons rendent la Ville fort mal ſaine. Elle a été détruite par les Sarrazins, qui avoient dans les environs un établiſſement conſidérable nommé Fraxinet. Un de ſes Evêques l'a rétablie en 970. L'Evêché étoit d'abord ſuffragant d'Arles; dans la ſuite il a été diſtribué ſous la Métropole d'Aix. Il y a encore des reſtes des ouvrages des Romains, entr'autres un petit Amphithéatre & un grand Acqueduc de dix lieuës, qui y conduiſoit des eaux de la riviere de Ciagne, & l'on y trouve tous les jours des inſcriptions Romaines.

Le Siége de Fréjuls eſt l'un des plus conſidérables de la Provence, tant pour ſon antiquité que par le nombre des Terres & des Droits qui lui appartiennent. Il vaut vingt-deux mille cinq cens livres de rente, & l'Evêque, outre ſa proprieté de la Ville de Fréjus, qui fut donnée à cette Egliſe par Ildephonſe deuxiéme Comte de Provence, en 1203. poſſede encore ſix belles Places; Fayence, Ragnols, Saint-Raphaël, Agnés & le Puget, avec pluſieurs autres Seigneuries en partage & quelques Prieurez qui ſont unis à l'Evêché. Il nomme à tous les Benéfices du Diocèſe, à l'exception de ceux qui ſont affectez au Chapitre de la Cathédrale. La Régale n'a point de lieu dans cette Egliſe, & pendant la vacance du Siége, le Vicaire General confere de droit les Benéfices, qui ſeroient à la nomination de l'Evêque. Le Diocèſe contient quatre-vingt-deux Paroiſſes. Le Clergé de la Cathédrale, dédiée à S. Eſtienne & à S. Leonie, eſt compoſé de douze Chanoines, y compris les quatre Dignitez; de douze Benéficiers, deux Curez & deux Vicaires, un Capiſcol, un Sacriſtain, deux Diacres, un Maître de Muſique & ſix Enfans. Le Chapitre a ſept mille livres de ren-

te;

te ; la dépoüille des Evêques évaluée par Arrêt à quatre mille huit cens livres, lui appartient en cas de mort. Les Cordeliers, les Dominicains, les Jéſuites & les Religieuſes de l'Ordre de S. Dominique y ont leurs Couvens.

Cette Ville qui eſt à cent quatre-vingt lieuës de Paris, eſt ſituée au bord de la riviere d'Argent, à une demi-lieuë de la mer. Jean XXII. a été du nombre de ſes Evêques, avant que d'être élevé au Pontificat. Ce Pape lui a accordé de grands Priviléges : elle députe aux Aſſemblées de la Province. Elle eſt fortifiée & a un Gouverneur ; mais point d'Etat-Major. Il y a une Amirauté, & un Bureau des cinq groſſes Fermes.

FRELINGHEN, dans la Picardie, Diocèſe de Boulogne, Parlement de Paris, Intendance d'Amiens, Gouvernement & Souveraineté d'Ardres, a 42 habitans.

FRELINGUIHEN, dans la Flandre Vallonne, Diocèſe d'Ypres, Parlement de Doüay, Intendance & Subdélégation de Lille, a 1389 habitans.

FREMAINVILLE, dans la Beauce, Diocèſe de Chartres, Parlement & Intendance de Paris, Election de Mantes, a 310 habitans.

FREMANTEL, dans la Normandie, Diocèſe de Bayeux, Parlement de Roüen, Intendance & Election de Caën, a 59 habitans.

FREMAY, dans la Normandie, Diocèſe, Parlement, Intendance & Election de Roüen, a 255 habitans. C'eſt à M. de Beauvais, Abbé de S. Victor.

FREMECOURT, dans le Vexin, Diocèſe de Roüen, Parlement & Intendance de Paris, Election de Pontoiſe, a 318 habitans.

FREMENIL, *Fratrum Manila*, dans le pays Meſſin, Diocèſe de Toul, Parlement & Intendance de Metz, Bailliage & Recette de Vic, a 414 habitans. Son Egliſe eſt dédiée à S. Pierre ès Liens.

FREMENTEL, dans la Normandie, Diocèſe, Parlement & Intendance de Roüen, Election d'Eu, a 86 habitans. M. l'Abbé de Foucarmont en eſt Seigneur.

FREMESTROFF, Prevôté de Sierck, dans le pays Meſſin, Diocèſe, Parlement, Intendance & Recette de Metz, a 28 habitans.

FREMESTROFF & Laning, dans le pays Meſſin, Diocèſe, Parlement & Intendance de Metz, a 239 habitans.

FREMICOURT & Oltrain, dans l'Artois, Diocèſe d'Arras, Parlement de Paris, Intendance d'Amiens, Bailliage & Recette d'Arras, a 204 habitans.

FREMICOURT-le-Grand, dans la Picardie, Diocèſe d'Amiens, Parlement de Paris, Intendance & Election d'Amiens, a 136 habitans.

FREMINCOURT, *Fremincuria*, Village de la Beauce, près de Dreux, au bord de la riviere d'Eure, ſur laquelle il y a un Pont. C'étoit autrefois une Ville du Diocèſe de Chartres, où les Rois ont eu autrefois un Palais, qui eſt à préſent ruïné.

FREMOIN, dans la Franche-Comté, Diocèſe, Parlement & Intendance de Beſançon, Bailliage & Recette de Baume, a 109 habitans.

FREMONT, Abbaye, *voyez* Froidemont.

FREMOY, dans la Bourgogne, Diocèſe de Langres, Parlement & Intendance de Dijon, Bailliage & Recette de Semur en Auxois, a 49 habitans. Ce lieu eſt de la Paroiſſe de Montbertault, & ſitué ſur des Rochers du côté du Morvant ; la riviere de Serain y paſſe. Les Chanoines du Chapitre d'Avalon ſont Collateurs de la Cure.

FRENADE ou Freſnade, *Frenada*, Abbaye d'Hommes, Ordre de Cîteaux, Fille d'Obaſine. Elle eſt ſituée dans l'Angoumois, au Diocèſe de Saintes, à deux lieuës au midi de Cognac. Elle a été fondée l'an 1148. & ſelon d'autres, le 11. des Calendes d'Octobre 1151. & ne vaut par an à l'Abbé que neuf cens livres.

FRENAY ou Nôtre-Dame de Frenay, dans la Bretagne, Diocèſe de Nantes, Parlement de Rennes, Intendance & Recette de Nantes, a 361 habitans. C'eſt dans l'étenduë de cette Paroiſſe qu'eſt ſituée la Terre de la Nouë, qui a donné le nom au celébre la Nouë Bras de Fer, l'un des plus honnêtes & des plus grands Capitaines que les Calviniſtes ayent eu en France.

FRENAY, *Fresniacum*, Ville & Baronie dans le Perche, Diocèſe de Séez, Parlement de Paris, Intendance d'Alençon, Election de Mortagne, a 1100 habitans. Cette Ville eſt ſituée ſur la Sarte ; elle étoit autrefois du Domaine de Beaumont ; elle a été réünie à la Couronne par Henry IV. Loüis XIV. l'a aliénée en faveur du Maréchal de Teſſé. Cette Ville n'a qu'une Paroiſſe. Il y a un Siége Royal & un Grenier à ſel ; l'on y tient toutes les Semaines un gros Marché, où l'on fait un grand commerce de beſtiaux. Elle a appartenu aux Vicomtes de Beaumont & a ſuivi la fortune de cette Terre principale, en paſſant entre les mêmes mains juſqu'à ſa réünion à la Couronne, par l'avénement d'Henry IV. Elle fut priſe & reprîſe pluſieurs fois, dans les Guerres de Guillaume le Conquerant & de ſon Fils ; les Anglois s'en emparérent en 1417. mais le Bâtard d'Alençon la reprit l'année ſuivante. Ils s'en emparerent de nouveau en 1487. & elle ne revint au pouvoir du Roy, qu'avec le reſte de la Province.

FRENCY, dans le Boulonnois, Diocèſe de Boulogne, Parlement de Paris, Intendance d'Amiens, Sénéchauſſée de Boulogne, a 459 habitans. Ce lieu qui eſt un Doyenné, eſt ſitué à cinq lieuës de Boulogne & à deux de Montreüil, ſur le grand chemin. L'Abbaye de S. Samer eſt Patron de la Cure, qui vaut neuf cens livres. M. Tardinghem en eſt Seigneur.

FRENE-la-Mere, dans la Normandie, Diocèſe de Séez, Parlement de Roüen, Interdance d'Alençon, Election de Falaiſe, a 419 habitans.

FRENNECOITOT, dans l'Artois, Diocèſe d'Arras, Parlement de Paris, Intendance d'Amiens, Gouvernance d'Arras, Bailliage & Recette de Bapaume, a 357 habitans.

FRENEUSE, dans la Normandie, Diocèſe, Parlement & Intendance de Roüen, Election de Pontaudemer, a 648 habitans.

FRENEUSE, dans la Normandie, Diocèſe d'Evreux, Parlement & Intendance de Roüen, Election de Pont-de-l'Arche, a 580 habitans.

FRENO, dans le Boulonnois, Diocèſe de Boulogne, Parlement de Paris, Intendance d'Amiens, a 428 habitans.

FRENOUVILLE, dans la Normandie, Diocèſe de Bayeux, Parlement de Roüen, Intendance & Election de Caën, a 203 habitans.

FRENOY-au-Val, dans la Picardie, Diocèſe d'Amiens, Parlement de Paris, Intendance & Election d'Amiens, a 518 habitans.

FRENOY, dans la Champagne, Diocèſe de Troyes, Parlement de Paris, Intendance de Châlons, Election de Troyes, a 163 habitans.

FREQUENCOURT, dans la Picardie, Diocèſe d'Amiens, Parlement de Paris, Intendan-

ce d'Amiens, Election de Doulens, à 273 habitans.

FREQUIENNES, Marquisat, dans la Normandie, Diocèse, Parlement, Intendance & Election de Roüen, à 778 habitans. M. de Romé de Freſquiennes en eſt Seigneur.

FRESLAND, dans la haute Alſace, Diocèſe de Baſle, Conſeil & Intendance d'Alſace, Bailliage de Kibauville, à 181 habitans.

FRESLE, dans la Normandie, Diocèſe, Parlement & Intendance de Roüen, Election d'Arques, à 324 habitans. C'eſt à M. le Maréchal d'Eſtrées.

FRESLUX, dans le Dauphiné, Diocèſe de Gap, Parlement & Intendance de Grenoble, Election de Gap, à 510 habitans.

FRESMONTIER, dans la Picardie, Diocèſe d'Amiens, Parlement de Paris, Intendance & Election d'Amiens, à 215 habitans.

FRESNADE, Abbaye. *Voyez* Frenade.

FRESNAUX, dans la Picardie, Diocèſe d'Amiens, Parlement de Paris, Intendance d'Amiens, Election de Mondidier, à 167 habitans.

FRESNAY ou le Freſné, *Freſnetum*, *Fraxinetum*, dans la Normandie, Diocèſe de Bayeux, Parlement de Roüen, Intendance de Caën, Election de Bayeux, à 320 habitans.

FRESNAY, dans la Normandie, Diocèſe, Parlement, Intendance, & Election de Roüen, à 251 habitans.

FRESNAY, dans la Normandie, Diocèſe d'Evreux, Parlement & Intendance de Roüen, Election d'Evreux, à 199 habitans. M. de Beaufort en eſt Seigneur.

FRESNAY-le-Buſſard, dans la Normandie, Diocèſe de Séez, Parlement de Roüen, Intendance d'Alençon, Election d'Argentan, à 68 habitans.

FRENAY ou S. Germain de Frenay, dans la Normandie, Diocèſe d'Evreux, Parlement & Intendance de Roüen, Election d'Evreux, à 221 habitans.

FRESNAY-l'Evêque, dans la Beauce, Diocèſe de Chartres, Parlement de Paris, Intendance d'Orleans, Election de Chartres, à 61 habitans.

FRENAY, dans la Champagne, Diocèſe de Langres, Parlement de Paris, Intendance de Châlons, Election de Bar-ſur-Aube, à 212 habitans.

FRESNAY, il y a Grenier à ſel, de la Direction d'Alençon, & Juſtice Royale.

FRENAY-le-Comte, il y a une Mairie Royale, reſſortiſſante au Bailliage de Chartres.

la FRENAYE, *Freſnaia*, *Fraxinata*, dans la Normandie, Diocèſe, Parlement & Intendance de Roüen, Election de Caudebec, à 492 habitans. Madame d'Harcourt en eſt Dame.

la FRENAYE, dans la Normandie, Diocèſe, Parlement & Intendance de Roüen, Election d'Arques, à 31 habitans. M. le Comte de Claire en eſt Seigneur.

la FRENAYE-Sauvage, dans la Normandie, Diocèſe de Séez, Parlement & Intendance de Roüen, Election de Falaiſe, à 395 habitans.

la FRESNAYE-Foyel, dans la Normandie, Diocèſe de Séez, Parlement de Roüen, Intendance d'Alençon, Election d'Argentan, à 285 habitans. Il y a un Grenier à ſel.

FRESNE, *Fraxinus*, dans le pays Meſſin, Diocèſe de Verdun, Parlement & Intendance de Metz, Recette de Verdun, à 419 habitans.

FRESNE, dans la Normandie, Diocèſe, Parlement & Intendance de Roüen, Election d'Andely, à 427 habitans. C'eſt à M. l'Archevêque de Roüen.

FRESNE, dans la Picardie, Diocèſe de Noyon, Parlement de Paris, Intendance d'Amiens, Election de Peronne, à 261 habitans.

FRESNE, dans la Brie, Diocèſe de Meaux, Parlement & Intendance de Paris, Election de Meaux, à 217 habitans. Ce lieu eſt ſitué au bord de la Marne, entre Meaux & Claye. Il y a un Château, dont la Chapelle eſt un des plus beaux & des plus parfaits morceaux d'Architecture que l'on puiſſe trouver dans ce genre; elle eſt du deſſein de François Manſard, le plus habile Architecte de ſon tems. Ce Château appartient à l'integre M. d'Agueſſeau Chancellier de France.

FRESNE, dans la Picardie, Diocèſe de Soiſſons, Parlement de Paris, Intendance & Election de Soiſſons, à 208 habitans.

FRESNE, dans la Bourgogne, Diocèſe de Langres, Parlement & Intendance de Dijon, Bailliage & Grenier à ſel de Noyers, Recette d'Avalon, à 146 habitans. Ce lieu eſt ſitué ſur une montagne. Le Chapitre de Langres eſt Collateur de la Cure.

FRESNE, dans la Champagne, Diocèſe de Reims, Parlement de Paris, Intendance de Châlons, Election de Reims, à 208 habitans.

FRESNE-le-Croteur, dans la Normandie, Diocèſe de Bayeux, Parlement de Roüen, Intendance & Election de Caën, à 162 habitans.

FRESNE-le-Sanſon, dans la Normandie, Diocèſe de Séez, Parlement de Roüen, Intendance d'Alençon, Election d'Argentan, à 166 habitans.

FRESNE-Leſplen, dans la Normandie, Diocèſe, Parlement, Intendance & Election de Roüen, à 342 habitans. M. l'Abbé de S. Amand en eſt Seigneur.

FRESNE-S. Mamet, dans la Bourgogne, Diocèſe de Beſançon, Parlement & Intendance de Dijon, Bailliage & Recette d'Auſſonne, à 401 habitans.

le FRESNE, dans la Normandie, Diocèſe de Séez, Parlement de Roüen, Intendance de Caën, Election de Mortain, à 475 habitans.

le FRESNE, dans la Normandie, Diocèſe de Bayeux, Parlement de Roüen, Intendance & Election de Caën, à 446 habitans.

le FRESNE, dans la Normandie, Diocèſe d'Evreux, Parlement de Roüen, Intendance d'Alençon, Election de Conches, à 310 habitans.

le FRESNE, dans la Normandie, Diocèſe de Bayeux, Parlement de Roüen, Intendance de Caën, Election de Bayeux, à 295 habitans.

le FRESNE, dans la Champagne, Diocèſe de Châlons, Parlement de Paris, Intendance & Election de Châlons, à 115 habitans.

FRESNEAUX, dans la Normandie, Diocèſe de Roüen, Parlement de Paris, Intendance de Roüen, Election de Chaumont & Magny, à 571 habitans. M. de Mornay en eſt Seigneur.

FRESNES, Bourg, dans la Normandie, Diocèſe & Parlement de Roüen, Intendance de Caën, Election de Vire, à 1594 habitans.

FRESNES, dans la Normandie, Diocèſe de Roüen, Parlement de Paris, Intendance de Roüen, Election de Chaumont & Magny, à 436 habitans. M. le Prince de Conty en eſt Seigneur.

FRESNES, dans la Brie, Diocèſe de Soiſſons, Parlement de Paris, Intendance de Soiſſons, Election de Château-Thierry, à 436 habitans.

FRESNES, dans le pays Meſſin, Diocèſe, Parlement, Intendance & Recette de Metz, à 315 habitans.

FRESNES, dans la Normandie, Diocèſe de

Lisieux, Parlement de Roüen, Intendance d'Alençon, Election de Lisieux, a 302 habitans.

FRESNES, dans le Blésois, Diocèse de Blois, Parlement de Paris, Intendance d'Orleans, Election de Blois, a 189 habitans.

FRESNES hors Chapet, dans l'Isle de France, Diocèse, Parlement, Intendance & Election de Paris, a 329 habitans.

FRESNES-les-Rungis, dans l'Isle de France, Diocèse, Parlement, Intendance & Election de Paris, a 171 habitans.

FRESNES, dans la Picardie, Diocèse de Laon, Parlement de Paris, Intendance de Soissons, Election de Laon, a 183 habitans.

FRESNES & Odomez, dans la Flandre, Diocèse de Cambray, Parlement de Doüay, Intendance de Maubeuge, Prevôté-le-Comte, a 171 habitans.

FRESNES, dans la Picardie, Diocèse d'Amiens, Parlement de Paris, Intendance & Election d'Amiens, a 98 habitans.

FRESNEVILLE, dans la Picardie, Diocèse d'Amiens, Parlement de Paris, Intendance & Election d'Amiens, a 171 habitans.

FRESNEVILLE, dans la Picardie, Diocèse d'Amiens, Parlement de Paris, Intendance d'Amiens, Election d'Abbeville, a 180 habitans.

FRESNEY le Puceux, dans la Normandie, Diocèse de Bayeux, Parlement de Roüen, Intendance & Election de Caën, a 199 habitans.

le FRESNEY, ancienne Baronie du pays de Caux, voyez Frenay.

FRESNIERE, dans la Picardie, Diocèse de Noyon, Parlement de Paris, Intendance d'Amiens, Election de Peronne, a 195 habitans.

FRESNOIS, dans la Normandie, Diocèse, Parlement & Intendance de Roüen, Election d'Eu, a 292 habitans. M. de Losmont en est Seigneur.

FRESNOIS, dans la Champagne, Diocèse de Reims, Parlement de Paris, Intendance de Châlons, Election de Rhetel, a 256 habitans.

FRESNOY, Bourg, dans la Picardie, Diocèse de Beauvais, Parlement de Paris, Intendance de Soissons, Election de Clermont, a 1036 habitans.

FRESNOY, dans la Bourgogne, Diocèse de Langres, Parlement & Intendance de Dijon, Bailliage de Châtillon, Grenier à sel de Saux-le-Duc, Recette de Saint-Seine, a 286 habitans. Ce lieu est situé entre deux montagnes; la riviere de Lignon y passe. C'est un pays de bois & de montagnes. L'Abbé de Saint-Seine est collateur de la Cure. Les Métairies de la Maison Pillot & de la Roche en dépendent.

FRESNOY, dans la Picardie, Diocèse de Noyon, Parlement de Paris, Intendance d'Amiens, Election de Peronne, a 496 habitans.

FRESNOY, dans la Champagne, Diocèse de Langres, Parlement de Paris, Intendance de Châlons, Election de Langres, a 383 habitans.

FRESNOY, dans la Flandre, Diocèse de Cambray, Parlement de Doüay, Intendance de Maubeuge, Gouvernement du Quesnoy, a 218 habitans.

FRESNOY, dans le pays Messin, Diocèse de Verdun, Parlement & Intendance de Metz, Duché de Carignan, Prevôté de Montmedy, a 80 habitans.

FRESNOY, dans l'Artois, Diocèse d'Arras, Parlement de Paris, Intendance d'Amiens, Gouvernement d'Arras, Bailliage & Recette d'Hesdin, a 46 habitans.

FRESNOY-en-Telle, dans la Picardie, Diocèse de Senlis, Parlement & Intendance de Paris, Election de Senlis, a 432 habitans.

FRESNOY & Boissy, dans la Picardie, Diocèse de Senlis, Parlement de Paris, Intendance de Soissons, Election de Crespy, a 441 habitans.

FRESNOY & Luat, dans la Picardie, Diocèse de Senlis, Parlement de Paris, Intendance de Soissons, Election de Crespy, a 103 habitans.

FRESNOY-la-Riviere, dans la Picardie, Diocèse de Senlis, Parlement de Paris, Intendance de Soissons, Election de Crespy, a 181 habitans.

FRESNOY le Grand, dans la Picardie, Diocèse de Noyon, Parlement de Paris, Intendance d'Amiens, Election de Saint-Quentin, a 1126 habitans.

FRESNOY-lez-Saint-Mard, dans la Picardie, Diocèse d'Amiens, Parlement de Paris, Intendance d'Amiens, Election de Mondidier, a 253 habitans.

la FRESNOYE, dans la Normandie, Diocèse, Parlement & Intendance de Roüen, Election de Neufchâtel, a 360 habitans. M. de Villencourt Chery en est Seigneur.

FRESPECH, dans l'Agenois, Diocèse d'Agen, Parlement & Intendance de Bordeaux, Election d'Agen, a 449 habitans.

FRESPILLON, dans l'Isle de France, Diocèse, Parlement, Intendance & Election de Paris, a 444 habitans.

FRESQUEIL, petite Riviere de Languedoc, qui passe à Villepinte & Alzonne, & se jette ensuite dans l'Aude, après avoir passé par-dessous le Canal de Languedoc.

FRESSAC, dans le bas Languedoc, Diocèse d'Alais, Parlement de Toulouse, Intendance de Montpellier, Recette d'Alais, a 82 habitans.

FRESSANGES, dans l'Auvergne, Diocèse de Saint-Flour, Parlement de Paris, Intendance de Riom, Election de Saint-Flour, a 629 habitans.

FRESSE & la Paroisse, dans la Franche-Comté, Diocèse, Parlement & Intendance de Besançon, Bailliage & Recette de Vesoul, a 36 habitans.

la FRESSE, dans la Franche-Comté, Diocèse, Parlement & Intendance de Besançon, Bailliage & Recette de Pontarlier, a 50 habitans.

la FRESSE, dans la Marche, Diocèse de Limoges, Parlement de Paris, Intendance de Moulins, Election de Gueret, a 100 habitans.

FRESSELINES, dans la Marche, Diocèse de Limoges, Parlement de Paris, Intendance de Moulins, Election de Gueret, a 668 habitans. C'est une Paroisse & Collecte jointes, situées en pays de montagnes; les terres très-fertiles en seigle, bled noir, avoine, orge & raves; les pacages y sont bons; le foin y est suffisant pour la nourriture des bestiaux, dont on fait quelque commerce; il y a quelques bois, appartenans à différens particuliers: les habitans y sont laborieux, & se soutiennent. M. de Saint-Maur, de Vervy, le Sieur Valentin, M. le Marquis de Saint-Germain, M. de Lage-Chanrey & M. de Pinguillon en sont Seigneurs. De ce lieu dépendent les Sorliers, Chanleloulec, les Hommes de l'Age & Lavaud.

FRESSENCOURT, dans la Picardie, Diocèse de Laon, Parlement de Paris, Intendance & Election de Soissons, a 125 habitans.

FRESSENNEVILLE, dans la Picardie, Diocèse d'Amiens, Parlement de Paris, Intendance & Election d'Amiens, a 851 habitans.

FRESSIES, dans la Flandre Vallonne, Diocèſe de Cambray, Parlement de Doüay, Intendance de Lille, Subdélégation de Doüay, a 158 habitans.

FRESSIN, dans l'Artois, Diocèſe d'Arras, Parlement de Paris, Intendance d'Amiens, Gouvernance d'Arras, Bailliage & Recette de Saint-Pol, a 572 habitans.

FRESSINES, dans le Poitou, Diocèſe de la Rochelle, Parlement de Paris, Intendance de Poitiers, Election de Niort, a 573 habitans.

FRESSINEAU, dans le Poitou, Diocèſe de Poitiers, Parlement de Paris, Intendance de Poitiers, Election de Châtellerault, a 181 habitans.

FRESSINIERES, dans le Dauphiné, Diocèſe de Gap, Parlement & Intendance de Grenoble, Election de Gap, a 368 habitans.

FRESTILS, dans la Normandie, Diocèſe, Parlement & Intendance de Roüen, Election de Neufchâtel, a 560 habitans. L'Abbé de Foucarmont en eſt Seigneur.

FRESVILLE, *Frigidavilla* ſelon Cænalis; dans la Normandie, Diocèſe de Coutances, Parlement de Roüen, Intendance de Caën, Election de Carentan, a 757 habitans.

FRETAY, dans le Bourbonnois, Diocèſe de Clermont, Parlement de Paris, Intendance & Election de Moulins, a 38 habitans.

FRETEMEULE, dans la Normandie, Diocèſe, Parlement, Intendance & Election de Roüen, a 481 habitans. M. de Bebec en eſt Seigneur.

FRETEMEULE, *Fratta Mola*, dans la Picardie, Diocèſe d'Amiens, Parlement de Paris, Intendance & Election d'Amiens, a 275 habitans. Ce lieu qui eſt ſur le ruiſſeau de Viſmes, eſt à trois lieuës d'Abbeville, deux de Gamaches & trois d'Oiſemont. La Cure qui vaut ſept cens livres de rente, eſt à la collation du Prieur de S. Pierre d'Abbeville. Le terroir produit bleds, pois, lins & chanvres, dont on fait le commerce. M. de Gamache & le Prieur de S. Pierre d'Abbeville, ſont Seigneurs de ce lieu, dont dépend Menneville. L'on adreſſe les Lettres pour ce lieu à Abbeville.

FRETEMOLLE, dans la Picardie, Diocèſe d'Amiens, Parlement de Paris, Intendance & Election d'Amiens, a 649 habitans.

FRETENCOURT, dans la Normandie, Diocèſe, Parlement & Intendance de Roüen, Election de Neufchâtel, a 172 habitans. C'eſt à M. le Duc du Maine.

FRETEQUISE & les Carreaux, dans la Picardie, Diocèſe d'Amiens, Parlement de Paris, Intendance & Election d'Amiens, a 163 habitans.

FRETERAND, dans la Bourgogne, Diocèſe de Châlon, Parlement & Intendance de Dijon, Bailliage de Châlon, Grenier à ſel de Seure, Recette d'Auſſonne, a 369 habitans. Ce lieu eſt à deux lieuës & demie de Seure & huit de Châlon.

FRETIGNY, dans la Franche-Comté, Diocèſe, Parlement & Intendance de Beſançon, Bailliage & Recette de Gray, a 143 habitans.

FRETIGNY, Bourg, dans la Beauce, Diocèſe de Chartres, Parlement de Paris, Intendance d'Orleans, Election de Chartres, a 901 habitans.

FRETIN, Châtellenie, dans la Flandre Vallonne, Diocèſe de Tournay, Parlement de Doüay, Intendance & Subdélégation de Lille, a 842 habitans.

FRETIN-Empire, dans la Flandre Vallonne, Diocèſe de Tournay, Parlement de Doüay, Intendance & Subdélégation de Lille, a 128 habitans.

les FRETILS, dans la Normandie, Diocèſe, Parlement & Intendance de Roüen, Election de Neufchâtel, a 84 habitans.

les FRETIS, dans la Normandie, Diocèſe d'Evreux, Parlement de Roüen, Intendance d'Alençon, Election de Conches, a 168 habitans.

FRETOY, dans la Picardie, Diocèſe de Noyon, Parlement de Paris, Intendance de Soiſſons, Election de Noyon, a 336 habitans.

FRETOY, dans la Brie, Diocèſe de Sens, Parlement & Intendance de Paris, Election de Provins, a 118 habitans.

FRETOY, dans le Nivernois, Diocèſe de Nevers, Parlement de Paris, Intendance de Moulins, Election de Châteauchinon, a 68 habitans. C'eſt une Collecte ſituée dans les montagnes, pays froid & aride; les terres à ſeigle & bled noir, d'un très-petit rapport: les habitans n'ont point d'autre revenu que la nourriture des beſtiaux, & & la façon des bois dans les Paroiſſes voiſines. M. de Maſcarany en eſt Seigneur.

le FRETOY, dans la Picardie, Diocèſe d'Amiens, Parlement de Paris, Intendance d'Amiens, Election de Mondidier, a 196 habitans.

la FRETTE, dans la Bourgogne, Diocèſe de Châlon, Parlement & Intendance de Dijon, Bailliage de Châlon, Recette de Saint-Laurent, a 235 habitans. Ce lieu eſt ſitué au milieu des bois.

la FRETTE, dans le Dauphiné, Diocèſe de Vienne, Parlement & Intendance de Grenoble, Election de Vienne, a 161 habitans.

la FRETTE, dans l'Iſle de France, Diocèſe, Parlement, Intendance & Election de Paris, a 272 habitans.

la FRETTE, Forge de fer, dans le Perche.

FRETTENVILLE ou S. Victor de Frettienville, dans la Normandie, Diocèſe de Liſieux, Parlement de Roüen, Intendance d'Alençon, Election de Bernay, a 840 habitans.

FRETTEVAL, Bourg, dans la Beauce, Diocèſe de Blois, Parlement de Paris, Intendance d'Orleans, Election de Châteaudun, a 307 habitans. C'eſt une Châtellenie, qui reſſortit au Bailliage de Blois. Ce Bourg eſt ſitué ſur le Loir, entre Marchenoir & Vendôme.

FRETUN, dans le Gouvernement de Calais, en Picardie, Diocèſe de Boulogne, Parlement de Paris, Intendance d'Amiens, a 212 habitans.

FREVILLE, *Fratrum Villa*, dans la Champagne, Diocèſe de Toul, Parlement de Paris, Intendance de Châlons, Election de Chaumont, a 154 habitans. La Cure eſt à la collation de l'Abbé de S. Michel & du Prieur de S. Callixte d'Harville; ſon Egliſe Paroiſſiale eſt dédiée aux Apôtres S. Pierre & S. Paul.

FREVILLE, dans la Normandie, Diocèſe, Parlement & Intendance de Roüen, Election de Caudebec, a 387 habitans. M. de Penneville en eſt Seigneur.

FREVILLE, dans la Normandie, Diocèſe de Coutances. C'eſt une grande Paroiſſe qui borde un petit marais, qu'on paſſe en bateau en pluſieurs endroits; la Cure qui vaut deux mille livres de rente, eſt à la nomination de l'Abbé de Saint Sauveur; il y a un Seigneur ſéculier, & beaucoup d'autres Nobleſſes: on en a compté autrefois juſqu'à plus de vingt familles; il n'y en a pas tant à préſent, mais peu s'en faut. Il ne faut pas bien du terrain pour faire un gros revenu, le fond preſque tout en herbage y étant excellent. Il y a une grande

de dévotion à S. Sulpice, qui en eſt Patron.

FREVILLE, dans le Gâtinois, Diocèſe de Sens, Parlement de Paris, Intendance d'Orleans, Election de Montargis, à 273 habitans.

FREVILLERS, dans l'Artois, Diocèſe d'Arras, Parlement de Paris, Intendance d'Amiens, Gouvernance, Bailliage & Recette d'Arras, à 152 habitans.

FREVIN-Capette, dans l'Artois, Diocèſe d'Arras, Parlement de Paris, Intendance d'Amiens, Gouvernance, Bailliage & Recette d'Arras, à 99 habitans.

FREVIN-Eſcarbotin, dans la Picardie, Diocèſe d'Amiens, Parlement de Paris, Intendance & Election d'Amiens, à 1179 habitans.

FREULLEVILLE, dans la Normandie, Diocèſe, Parlement & Intendance de Roüen, Election d'Arques, à 396 habitans.

la FREY, dans le Dauphiné, Diocèſe, Parlement, Intendance & Election de Grenoble, à 260 habitans.

FREYSSENGEAS ou S. Martin de Freyſſengeas, dans le Périgord, Diocèſe de Périgueux, Parlement & Intendance de Bordeaux, Election de Périgueux, à 1235 habitans.

FRI

FRIARDEL, dans la Normandie, Diocèſe de Liſieux, Parlement de Roüen, Intendance d'Alençon, Election de Liſieux, à 410 habitans. Il y a un Prieuré de Chanoines Réguliers, de l'Ordre de S. Auguſtin.

FRI[illegible]COURT, dans la Picardie, Diocèſe d'Amiens, Parlement de Paris, Intendance & Election d'Amiens, à 318 habitans.

FRIBOURG-Rodes, dans le [illegible]ys Meſſin, Diocèſe, Parlement, Intendance & Recette de Metz, à 406 habitans.

FRICAMPS, dans la Picardie, Diocèſe d'Amiens, Parlement de Paris, Intendance & Election d'Amiens, à 419 habitans.

FRICHEMENIL, dans la Normandie, Diocèſe, Parlement, Intendance & Election de Roüen, à 229 habitans. C'eſt à M. le Comte de Claire.

FRICHINGEN, dans le pays Meſſin, Diocèſe, Parlement, Intendance & Recette de Metz, à 46 habitans. Ce lieu eſt ſitué dans la Lorraine Allemande. Il a été uni aux trente Villages du territoire de Sirck, par le Traité de 1718.

FRICOURT, dans la Picardie, Diocèſe de Noyon, Parlement de Paris, Intendance d'Amiens, Election de Peronne, à 41 habitans.

FRICOURT, dans la Normandie, Diocèſe, Parlement & Intendance de Roüen, Election d'Andely, à 86 habitans. M. de Marcadel en eſt Seigneur.

FRIDOLEZHEIM, dans la baſſe Alſace, Diocèſe de Strasbourg, Conſeil & Intendance d'Alſace, à 84 habitans. Moitié de ce lieu eſt du Bailliage de Kockelberg, & l'autre moitié eſt comptée au nombre des Terres de la Nobleſſe.

FRIERES-Faillouel, dans la Picardie, Diocèſe de Noyon, Parlement de Paris, Intendance de Soiſſons, Election de Noyon, à 890 habitans. Ce lieu eſt à deux lieuës d'Abbeville & de S. Quentin. La Cure qui vaut cinq cens livres de rente, eſt à la nomination de l'Abbé S. Eloy Fontaine-lez-Chauny. Preſque tout le terroir eſt en bois taillis. Il y avoit autrefois une Maladrerie à Faillouel, mais elle a été réunie à l'Hotel-Dieu de Ham. Ce lieu eſt un membre du Marquiſat de Guiſcard. Faillouel qui n'eſt que le Hameau de cette Paroiſſe, eſt le Chef-lieu de cette Seigneurie; les Sires de Faillouel étoient les plus grands Seigneurs du pays: cette Seigneurie a été enſuite réunie à celle de Chauny; & le tout au Marquiſat de Guiſcard. *Voyez* Guiſcard.

FRIESEN, dans la haute Alſace, Diocèſe de Baſle, Conſeil & Intendance d'Alſace, Bailliage d'Altkirck, à 120 habitans.

FRIESENHEIM, dans la baſſe Alſace, Diocèſe de Strasbourg, Conſeil & Intendance d'Alſace, Bailliage de Benfel, à 188 habitans.

FRIGNICOURT-le-Fief, dans la Champagne, Diocèſe de Châlons, Parlement de Paris, Intendance de Châlons, Election de Vitry, à 182 habitans.

FRIGOLET, dans la Provence, Diocèſe d'Arles.

la FRIMBOLE, dans le pays Meſſin, Diocèſe, Parlement, Intendance & Recette de Metz, à 365 habitans.

le FRIOLOIS, dans la Franche-Comté, Diocèſe, Parlement & Intendance de Beſançon, Bailliage & Recette de Baume, à 60 habitans.

FRISMENIL, dans le pays Meſſin, Diocèſe, Parlement, Intendance & Recette de Metz, à 77 habitans.

FRISTOT, dans le pays Meſſin, Diocèſe, Parlement, Intendance & Recette de Metz, à 15 habitans.

FRITAIZE, dans la Beauce, Diocèſe de Chartres, Parlement de Paris, Intendance d'Orleans, Election de Chartres, à 344 habitans.

FRIZE, dans la Picardie, Diocèſe de Noyon, Parlement de Paris, Intendance d'Amiens, Election de Peronne, à 181 habitans.

FRO

FROBERVILLE, dans la Normandie, Diocèſe, Parlement & Intendance de Roüen, Election de Montivilliers, à 330 habitans. M. l'Abbé de Feſcamp en eſt Seigneur.

FROCOURT, dans la Normandie, Diocèſe, Parlement & Intendance de Roüen, Election de Magny, à 169 habitans. M. de la Rochefoucaut en eſt Seigneur.

FROCOURT, dans la Picardie, Diocèſe de Beauvais, Parlement & Intendance de Paris, Election de Beauvais, à 226 habitans.

FROCOURT, dans le pays Meſſin, Diocèſe, Parlement, Intendance & Recette de Metz, à 66 habitans.

FROCNINGEN, dans la haute Alſace, Diocèſe de Baſle, Conſeil & Intendance d'Alſace, Bailliage d'Altkirck, à 149 habitans.

FROHEN le grand & petit, Meillard, dans la Picardie, Diocèſe d'Amiens, Parlement de Paris, Intendance d'Amiens, Election de Doulens, à 648 habitans.

FROHEN le Petit, dans la Picardie, Diocèſe d'Amiens, Parlement de Paris, Intendance d'Amiens, Election de Doulens, à 73 habitans.

FROHENMALH, dans la baſſe Alſace, Diocèſe de Strasbourg, Conſeil & Intendance d'Alſace, Terres de la Nobleſſe, à 19 habitans.

FROIDE-Conche, dans la Franche-Comté, Diocèſe, Parlement & Intendance de Beſançon, Bailliage & Recette de Veſoul, à 167 habitans.

FROIDEFONTAINE, dans la Franche-Comté, Diocèſe, Parlement & Intendance de Beſançon, Bailliage & Recette de Salins, à 208 habitans.

FROIDEFONTAINE, dans la haute Alſace, Diocèſe de Baſle, Conſeil & Intendance d'Alſace, Bailliage de Delle, à 82 habitans.

FROIDEMONT, *Frigidus Mons*, dans la Picardie, Diocèſe de Beauvais, Parlement & Intendance de Paris, Election de Beauvais, a 266 habitans. Il y a une Abbaye d'Hommes, de l'Ordre de Cîteaux, Fille d'Ourſcamp, ſituée ſur la riviere de Terrain, à trois lieuës de Beauvais au midi; elle a été fondée le 28. Janvier 1134. par deux Seigneurs de Bulles, & leur mere Elide : le revenu de l'Abbé eſt de neuf mille livres de rente. A un quart de lieuë de là eſt une petite hauteur, où l'on prétend que Ceſar a campé.

FROIDEVAUX, dans la Franche-Comté, Diocéſe, Parlement & Intendance de Beſançon, Bailliage & Recette de Baume, a 50 habitans.

FROIDEVILLE, dans la Bourgogne, Diocèſe de Langres, Parlement & Intendance de Dijon, Bailliage & Recette de Châtillon, a 46 habitans.

FROIDESTRE', dans la Picardie, Diocèſe de Laon, Parlement de Paris, Intendance de Soiſſons, Election de Laon, a 147 habitans.

FROIDFOND, dans le Poitou, Diocèſe de Luçon, Parlement de Paris, Intendance de Poitiers, Election des Sables d'Olonne, a 406 habitans.

FROISMONT, dans la Picardie, Diocéſe de Laon, Parlement de Paris, Intendance de Soiſſons, Election de Laon, a 291 habitans.

FROISSY-Provinlieu, dans la Picardie, Diocèſe d'Amiens, Parlement de Paris, Intendance d'Amiens, Election de Mondidier, a 514 habitans.

la FROMAGERIE, dans la Franche-Comté, Diocéſe, Parlement & Intendance de Beſançon, Bailliage & Recette de Poligny, a 50 habitans.

FROMELENNE & Flohiment, dans la Flandre, Diocéſe de Liege, Parlement de Doüay, Intendance de Maubeuge, Gouvernement de Charlemont, a 131 habitans, qui ſont de la Paroiſſe de Givet Nôtre-Dame.

FROMELLES, dans la Flandre Wallonne, Diocèſe d'Arras, Parlement de Doüay, Intendance & Subdelégation de Lille, a 999 habitans.

FROMENTA, Bourg, dans le Berry, Diocèſe de Bourges, Parlement de Paris, Intendance de Bourges, Election de Blanc, a 1000 habitans.

le FROMENTAL, dans l'Auvergne, Diocèſe de Clermont, Parlement de Paris, Intendance de Riom, Election de Clermont, a 316 habitans.

FROMENTEAU, dans la Bourgogne, Diocéſe de Langres, Parlement & Intendance de Dijon, Bailliage & Recette de Châtillon, Grenier à ſel de Saux-le-Duc, a 168 habitans. Ce lieu qui eſt ſitué ſur une montagne, eſt en partie de la Paroiſſe de Trouchaut, & en partie de celle de S. Martin, proche Saint-Seine. Le Prieur de Trouchaut eſt collateur de la Cure.

FROMENTIERES, dans la Champagne, Diocèſe de Châlons, Parlement de Paris, Intendance & Election de Châlons, a 310 habitans

FROMENTIN, dans la Normandie, Diocèſe de Liſieux, Parlement & Intendance de Roüen, Election de Pont-l'Evêque, a 278 habitans.

FROMERIES, Bourg, dans la Picardie, Diocèſe d'Amiens, Parlement de Paris, Intendance & Election d'Amiens, a 1612 habitans. Ce Bourg eſt ſitué à l'extrémité du Diocèſe d'Amiens, & à la ſéparation de ceux de Roüen & de Beauvais, entre Aumale & Gerberoy, à deux lieuës de Gaillefontaine. L'on y tient un Marché le Mercredy, & une Foire par an.

FROMEZEY, dans le pays Meſſin, Diocèſe de Verdun, Parlement & Intendance de Metz, Recette de Verdun, a 109 habitans.

FROMONT, dans le Gâtinois, Diocèſe de Sens, Parlement & Intendance de Paris, Election de Nemours, a 325 habitans.

FROMONVILLE, dans le Gâtinois, Diocèſe de Sens, Parlement & Intendance de Paris, Election de Nemours, a 649 habitans.

FROMY, dans le pays Meſſin, Diocèſe de Verdun, Parlement & Intendance de Metz, Duché de Carignan, a 59 habitans.

FRONCAY, Forêt, de dix-huit mille cinq cens treize arpens, de la Maîtriſe de Cevilly.

FRONS, dans le Roüergue, Diocèſe de Rodez, Parlement de Toulouſe, Intendance de Montauban, Election de Villefranche, a 69 habitans.

FRONSAC, Bourg, dans la Guienne, Diocèſe, Parlement, Intendance & Election de Bordeaux, a 1770 habitans. Ce lieu a été érigé en Duché par Henry IV. en 1608. en faveur de François d'Orleans-Longueville, Comte de Saint-Pôl : à la mort de ce Prince la Pairie a été éteinte, & rétablie en 1634. en faveur du Cardinal de Richelieu. L'on veut que ce ſoit Charlemagne qui ſoit le Fondateur de ce Bourg, & l'on lui donne le nom de *Franciacum* : il eſt à cinq lieuës de Bordeaux, ſur la Dordogne.

FRONTENAC, dans le Quercy, Diocèſe de Cahors, Parlement de Toulouſe, Intendance de Montauban, Election de Figeac, a 67 habitans.

FRONTENAC, dans le Baſadois, Diocèſe de Baſas, Parlement & Intendance de Bordeaux, Election de Condom, a 315 habitans.

FRONTENANT, dans la Bourgogne, Diocèſe de Châlon, Parlement & Intendance de Dijon, Bailliage & Recette de Châlon, a 364 habitans.

FRONTENARD, dans la Bourgogne, Diocèſe de Châlon, Parlement & Intendance de Dijon, Bailliage & Recette d'Auſſonne, Grenier à ſel de Seure, a 260 habitans. Ce lieu eſt ſitué à deux lieuës de Seure, à pareille diſtance de Verdun & à cinq de Châlon; la riviere de la Guiotte y paſſe. Guitin, Labergement de Fontenard, Longbois, la Faye & Mervins en dépendent.

FRONTENAS, dans le Lionnois, Diocèſe de Lion, Parlement de Paris, Intendance & Election de Lion, a 218 habitans.

FRONTENAT, dans le Bourbonnois, Diocèſe de Bourges, Parlement de Paris, Intendance de Moulins, Election de Montluçon, a 86 habitans. C'eſt une Paroiſſe à trois lieuës de Montluçon; les terres à ſeigle, les pacages & les foins abondans, pour la nourriture & engrais des beſtiaux, dont on fait commerce, & beaucoup de bois taillis, appartenans à M. de Bartillat qui en eſt Seigneur.

FRONTENAULT, dans la Bourgogne, Diocèſe de Lion, Parlement & Intendance de Dijon, Bailliage de Châlon, Grenier à ſel de Louhans, Recette de Saint-Laurent, a 468 habitans. Ce lieu eſt ſitué en pays marécageux; la riviere de Gezia y prend ſa ſource.

FRONTENAY, dans le Poitou, Diocèſe de Poitiers, Parlement de Paris, Intendance de Tours, Election de Richelieu, a 565 habitans.

FRONTIERES-Rivedande, dans le haut Languedoc, Diocèſe de Carcaſſonne, Parlement & Intendance de Toulouſe, Recette de Carcaſſonne, a 146 habitans.

FRONTIGNAN, Ville, dans le bas Languedoc, Diocèſe de Montpellier, Parlement de Toulouſe, Intendance & Recette de Montpellier, a 2675 habitans. L'on recüeille d'excellent vin muſcat dans ce lieu, & l'on y fait de bonne eau de Cette. L'on croit que c'eſt l'ancienne *Forum*

Domitii. La Maiſon de Ville eſt aſſez belle. Cette Ville eſt agréablement decorée, par les raiſins qu'on arrange tout le long des maiſons ſur des perches, depuis le grenier juſqu'à hauteur d'homme, pour les faire ſecher au Soleil; après quoi, on les envoye dans des caiſſes.

FRONTIGNAN, dans le Comté & du Diocèſe de Comenges, Parlement de Toulouſe, Intendance d'Auch, Election de Comenges, a 168 habitans.

FRONTIGNAN, dans le Comté & du Diocèſe de Comenges, Parlement de Toulouſe, Intendance d'Auch, Election de Comenges, a 214 habitans. Ce lieu dépend de la Châtellenie de Liſle en Dodon.

FRONTIGNY, dans le Lionnois, Diocèſe de Lion, Parlement de Paris, Intendance & Election de Lion, a 217 habitans.

FRONTIGNY, dans le pays Meſſin, Diocèſe, Parlement, Intendance & Recette de Metz, a 105 habitans.

FRONTIGNY, Cenſe, dans la Picardie, Diocèſe de Laon, Parlement de Paris, Intendance de Soiſſons, Election de Laon, a 68 habitans.

FRONTON, Ville, dans le haut Languedoc, Diocèſe, Parlement, Intendance & Recette de Toulouſe, a 1716 habitans.

FRONTONAS, dans le Dauphiné, Diocèſe de Vienne, Parlement & Intendance de Grenoble, Election de Vienne, a 381 habitans.

FRONVILLE & le Moulin, dans la Champagne, Diocèſe de Châlons, Parlement de Paris, Intendance de Châlons, Election de Joinville, a 436 habitans.

FRONZAC, Juſtice Royale, dans le Comté & du Diocèſe de Comenges, Parlement de Toulouſe, Intendance d'Auch, Election de Comenges, a 380 habitans.

FRONZET, dans le bas Languedoc, Diocèſe de Montpellier, Parlement de Toulouſe, Intendance & Recette de Montpellier, a 23 habitans.

FROSLOY, dans la Bourgogne, Diocèſe d'Autun, Parlement & Intendance de Dijon, Bailliage & Recette de Châtillon, a 56 habitans. Le Sieur le Noble eſt collateur de la Cure. De ce lieu dépendent deux Fiefs, ſçavoir, Vauxbuiſins & Corpoyer-les-Moines.

FROSNOS & Montauban, dans l'Artois, Diocèſe d'Arras, Parlement de Paris, Intendance d'Amiens, Gouvernance, Bailliage & Recette d'Arras, a 163 habitans.

FROSSAY, dans la Bretagne, Diocèſe de Nantes, Parlement de Rennes, Intendance & Recette de Nantes, a 410 habitans.

FROTE-les-Veſoul, dans la Franche-Comté, Diocèſe, Parlement & Intendance de Beſançon, Bailliage & Recette de Veſoul, a 32 habitans. Près de ce Village eſt le fameux Puis nommé Frais-Puis, qui pour le peu qu'il pleuve deux jours de ſuite, rejette tant d'eau, qu'elle inonde les environs de Veſoul; ce qui ſauva en 1557. la ville de Veſoul du pillage. Les Allemans commandez par le Baron de Polviliers, étant ſur le point d'emporter la Place, furent tellement étonnez d'un de ces débordemens, qu'ils ſe ſauverent ſur les montagnes voiſines, & laiſſerent leurs artillerie, leur bagages & flacons.

le FROUST, dans la Normandie, Diocèſe de Séez, Parlement de Roüen, Intendance & Election d'Alençon, a 230 habitans.

FROUVILLE, dans le Vexin, Diocèſe de Roüen, Parlement & Intendance de Paris, Election de Pontoiſe, a 401 habitans.

FROUVILLE, dans la Beauce, Diocèſe de Blois, Parlement de Paris, Intendance d'Orleans, Election de Châteaudun, a 73 habitans.

FROZES, Bourg, dans le Poitou, Diocèſe de Poitiers, Parlement de Paris, Intendance & Election de Poitiers, a 1036 habitans.

FRU

FRUCOURT-ſur-Limeux, dans la Picardie, Diocèſe d'Amiens, Parlement de Paris, Intendance & Election d'Amiens, a 379 habitans.

FRUGES, dans l'Artois, Diocèſe d'Arras, Parlement de Paris, Intendance d'Amiens, Gouvernance d'Arras, Bailliage & Recette de Saint-Pol, a 548 habitans.

FRUGIE ou ſainte Marie de Frugie, dans le Périgord, Diocèſe de Périgueux, Parlement & Intendance de Bordeaux, Election de Périgueux, a 1092 habitans.

FRUGIE ou S. Pierre de Frugie, dans le Périgord, Diocèſe de Périgueux, Parlement & Intendance de Bordeaux, Election de Périgueux, a 840 habitans.

FRUGIERES, dans le bas Languedoc, Diocèſe de Mende, Parlement de Toulouſe, Intendance de Montpellier, Recette de Mende, a 1315 habitans.

FRUGIERES, dans le bas Languedoc, Diocèſe de Viviers, Parlement de Toulouſe, Intendance de Montpellier, Recette de Viviers, a 307 habitans.

FRUNCEY, dans la Beauce, Diocèſe de Chartres, Parlement de Paris, Intendance d'Orleans, Election de Chartres, a 618 habitans.

FRY

FRY, dans la Normandie, Diocèſe, Parlement & Intendance de Roüen, Election de Lions, a 310 habitans. M. d'Auneüil en eſt Seigneur.

FRY, dans la Normandie, Diocèſe, Parlement & Intendance de Roüen, Election de Giſors, a 48 habitans.

FUA

FUANS, dans la Franche-Comté, Diocèſe, Parlement & Intendance de Beſançon, Bailliage & Recette d'Ornans, a 118 habitans.

FUANS, dans la Franche-Comté, Diocèſe, Parlement & Intendance de Beſançon, Bailliage & Recette de Dôle, a 84 habitans.

FUB

FUBLAINES, dans la Brie, Diocèſe de Meaux, Parlement & Intendance de Paris, Election de Meaux, a 233 habitans.

FUE

FUESSE, dans la haute Alſace, Diocèſe de Baſle, Conſeil & Intendance d'Alſace, Bailliage de Delle, a 28 habitans.

FUG

FUGEROLLES, dans la Normandie, Diocèſe de Bayeux, Parlement de Roüen, Intendance & Election de Caën, a 307 habitans.

FUGIERET, dans la Provence, Diocèſe de Glandève, Parlement & Intendance d'Aix, Viguerie & Recette d'Annot, a 169 habitans.

FUGNY, Abbaye, voyez Foigny.

FUGUEROLLES, *Filicariola*, dans la Normandie, Diocèſe de Bayeux, Parlement de Roüen, Intendance de Caën, Election de Bayeux, a 185 habitans.

FUI

FUISSEY ou Fuiſſé, dans la Bourgogne, Diocèſe de Mâcon, Parlement de Paris, Intendance de Dijon, Bailliage, Grenier à ſel & Recette de Mâcon, a 309 habitans. Il y a une fontaine & des vignes.

FUL

FULAINE, dans la Picardie, Diocèſe de Senlis, Parlement de Paris, Intendance de Soiſſons, Election de Creſpy, a 172 habitans.

FULIA, dans le bas Languedoc, Diocèſe de Narbonne, Parlement de Toulouſe, Intendance de Montpellier, Recette de Narbonne, a 99 habitans.

FULLA, dans le Rouſſillon, Diocèſe de Perpignan, Conſeil & Intendance de Rouſſillon, Viguerie de Conflant, a 64 habitans.

FULTOT, dans la Normandie, Diocèſe, Parlement & Intendance de Roüen, Election de Caudebec, a 351 habitans. C'eſt à Meſſieurs de Peſtamp.

FULVY, dans la Champagne, Diocèſe de Langres, Parlement & Intendance de Paris, Election de Tonnerre, a 187 habitans.

FUM

FUMADIERS ou S. Avid de Fumadiers, dans le Périgord, Diocèſe de Périgueux, Parlement & Intendance de Bordeaux, Election de Périgueux, a 30 habitans.

FUMECHON, dans la Picardie, Diocèſe de Beauvais, Parlement de Paris, Intendance de Soiſſons, Election de Clermont, a 146 habitans.

FUMÉE, dans l'Agenois, Diocèſe d'Agen, Parlement & Intendance de Bordeaux, Election d'Agen, a 214 habitans. Ce lieu eſt au bord du Lot.

FUMICHON, dans la Normandie, Diocèſe de Liſieux, Parlement de Roüen, Intendance d'Alençon, Election de Lilieux, a 608 habitans.

FUMICHON, dans la Normandie, Diocèſe d'Evreux, Parlement de Roüen, Intendance d'Alençon, Election de Conches, a 389 habitans.

FUR

le FURAND, Riviere du Forez, qui paſſe à S. Eſtienne; ſes eaux font tourner une quantité ſurprenante d'inſtrumens pour forger le fer, pour le ſciage des planches de ſapin, pour le moulinage de la ſoye & pour la fabrique du papier.

FURCHAUSEN, dans la baſſe Alſace, Diocèſe de Straſbourg, Conſeil & Intendance d'Alſace, Terres de la Nobleſſe, a 64 habitans.

la FURIEUSE, *Furioſa*, petite riviere, qui prend ſa ſource dans la ville de Salins. *Voyez* Salins.

FURMEYEC, dans le Dauphiné, Diocèſe de Gap, Parlement & Intendance de Grenoble, Election de Gap, a 190 habitans.

FUROT-la-Valette, Bourg, dans le Forez, Diocèſe de Lion, Parlement de Paris, Intendance de Lion, Election de Saint-Eſtienne, a 145 habitans.

FURNES, Châtellenie, dans la Flandre Vallonne, Diocèſe de Tournay, Parlement de Doüay, Intendance & Subdélégation de Lille, a 1089 habitans.

FURSAC, Bourg, dans le Berry, Diocèſe de Bourges, Parlement de Paris, Intendance de Bourges, Election de Blanc, a 748 habitans.

FURST, dans le pays Meſſin, Diocèſe, Parlement, Intendance & Recette de Metz, a 28 habitans.

FUS

FUSSEY, dans la Bourgogne, Diocèſe d'Autun, Parlement & Intendance de Dijon, Bailliage & Recette de Beaune, a 86 habitans. Ce lieu eſt ſitué ſur une montagne.

FUSSIGNY & Courtriſy, dans la Picardie, Diocèſe de Laon, Parlement de Paris, Intendance de Soiſſons, Election de Laon, a 208 habitans.

FUSSY, dans la Bourgogne, Diocèſe de Mâcon, Parlement & Intendance de Dijon, Bailliage & Recette de Charolles, Grenier à ſel du Mont-Saint-Vincent, a 210 habitans. Ce lieu qui eſt de la Paroiſſe de Rouſſet, eſt ſitué dans une petite plaine, entre la montagne du Rouſſet & celle du Mont-Saint-Vincent; c'eſt un pays de bois & buiſſons. L'Evêque de Mâcon eſt collateur de la Cure.

FUSSY, dans le Berry, Diocèſe de Bourges, Parlement de Paris, Intendance & Election de Bourges, a 158 habitans. C'eſt une Paroiſſe qui dépend du Chapitre de S. Urſin.

FUSTERÉVAU, dans l'Armagnac, Diocèſe d'Auch, Parlement de Toulouſe, Intendance d'Auch, Election d'Armagnac, a 170 habitans.

FUSTIGNAC, dans le Comté & du Diocèſe de Comenges, Parlement de Toulouſe, Intendance d'Auch, Election de Comenges, a 70 habitans.

FUT

la FUTELAYE, dans la Normandie, Diocèſe d'Evreux, Parlement & Intendance de Roüen, Election d'Evreux, a 126 habitans.

FUV

FUVEAU, *Caſtrum à Fuvello*, dans la Provence, Diocèſe, Parlement, Intendance, Viguerie & Recette d'Aix, a 260 habitans.

FUVIERES, dans la Normandie, Diocèſe de Séez, Parlement de Roüen, Intendance d'Alençon, Election de Falaiſe, a 106 habitans.

FUZ

FUZAT ou S. Eſtienne de Fuzat, dans le Limoſin, Diocèſe de Limoges, Parlement de Bordeaux, Intendance & Election de Limoges, a 110 habitans.

FUZINES, dans le Berry, Diocèſe de Bourges, Parlement de Paris, Intendance de Bourges, Election de la Châtre, a 116 habitans.

FYE

FYÉ, dans la Champagne, Diocèſe de Langres, Parlement & Intendance de Paris, Election de Tonnerre, a 103 habitans.

Fin du premier Tome.